

Inspiron 3590

Priročnik za servisiranje



Opombe, svarila in opozorila

 **OPOMBA** OPOMBA označuje pomembne informacije, ki vam pomagajo bolje izkoristiti računalnik.

 **POZOR SVARILO** označuje možnost poškodb strojne opreme ali izgube podatkov in svetuje, kako se izogniti teavi.

 **Opozorilo** OPOZORILO označuje možnost poškodb lastnine, osebnih poškodb ali smrti.

© 2019 družba Dell Inc. ali njene hčerinske družbe. Vse pravice pridržane. Dell, EMC in druge blagovne znamke so blagovne znamke družbe Dell Inc. ali njenih hčerinskih družb. Druge blagovne znamke so lahko blagovne znamke njihovih lastnikov.

1 Delo v notranjosti računalnika.....	6
Varnostna navodila.....	6
Preden začnete delo v notranjosti računalnika.....	6
Preden začnete.....	6
Zaščita pred elektrostatično razelektrivijo (ESD).....	7
Servisni komplet ESD za teren.....	7
Transport občutljivih delov.....	8
Ko končate delo v notranjosti računalnika.....	8
2 Odstranjevanje in namestitvev komponent.....	9
Priporočena orodja.....	9
Seznam vijakov.....	9
Optični pogon.....	10
Odstranjevanje optičnega pogona.....	10
Ponovna namestitev optičnega pogona.....	11
pokrov osnovne plošče.....	13
Odstranjevanje pokrova osnovne plošče.....	13
Ponovna namestitev pokrova osnovne.....	16
baterijo.....	19
Odstranjevanje baterije.....	19
Ponovna namestitev baterije.....	20
pomnilniški moduli.....	21
Odstranjevanje pomnilniških modulov.....	21
Ponovna namestitev pomnilniških modulov.....	22
Brezžična kartica.....	23
Odstranjevanje brezžične kartice.....	23
Ponovna namestitev brezžične kartice.....	24
Plošča priključka optičnega pogona.....	25
Odstranjevanje plošče priključka optičnega pogona.....	25
Ponovna namestitev plošče priključka optičnega pogona.....	26
Gumbasta baterija.....	27
Odstranjevanje gumbne baterije.....	27
Ponovna namestitev gumbne baterije.....	27
Ventilator.....	28
Odstranjevanje ventilatorja.....	28
Ponovna namestitev ventilatorja.....	29
Pogon SSD/Intel Optane.....	31
Odstranjevanje pogona SSD/pomnilnika Intel Optane.....	31
Vnovična namestitev pogona SSD/pomnilnika Intel Optane.....	32
Trdi disk.....	35
Odstranjevanje trdega diska.....	35
Ponovna namestitev trdega diska.....	36
Sledilna tablica.....	38
Odstranjevanje sledilne ploščice.....	38

Vnovična namestitve sledilne ploščice.....	39
Zvočniki.....	40
Odstranjevanje zvočnikov.....	40
Ponovna namestitve zvočnikov.....	41
Hladilnik.....	42
Odstranjevanje hladilnika.....	42
Vnovična namestitve hladilnika.....	43
Sklop zaslona.....	44
Odstranjevanje sklopa zaslona.....	44
Ponovna namestitve sklopa zaslona.....	46
Vrata za napajalnik.....	48
Odstranjevanje vrat za napajalnik.....	48
Ponovna namestitve vrat za napajalnik.....	48
Plošča V/I.....	49
Odstranjevanje V/I-plošče.....	49
Ponovna namestitve V/I-plošče.....	50
Gumb za vklop.....	51
Odstranjevanje gumba za vklop.....	51
Vnovična namestitve gumba za vklop.....	52
Sistemska plošča.....	53
Odstranjevanje matične plošče.....	53
Ponovna namestitve matične plošče.....	55
Gumb za vklop z bralnikom prstnih odtisov.....	58
Odstranjevanje gumba za vklop z bralnikom prstnih odtisov.....	58
Vnovično nameščanje gumba za vklop z bralnikom prstnih odtisov.....	59
Sklop naslona za dlani in tipkovnice.....	59
Odstranjevanje sklopa naslona za dlani in tipkovnice.....	59
Vnovična namestitve sklopa naslona za dlani in tipkovnice.....	60
Okvir zaslona.....	61
Odstranjevanje okvirja zaslona.....	61
Ponovna namestitve okvirja zaslona.....	62
Kamera.....	63
Odstranjevanje kamere.....	63
Ponovna namestitve kamere.....	64
Plošča zaslona.....	65
Odstranjevanje plošče zaslona.....	65
Ponovna namestitve plošče zaslona.....	66
Tečajji zaslona.....	67
Odstranjevanje tečajjev zaslona.....	67
Ponovna namestitve tečajjev zaslona.....	68
Kabel zaslona.....	69
Odstranjevanje kabla zaslona.....	69
Ponovna namestitve kabla zaslona.....	69
Hrbtni pokrov zaslona in sklop antene.....	70
Odstranjevanje hrbtne pokrova zaslona in sklopa antene.....	70
Ponovna namestitve hrbtne pokrova zaslona in sklopa antene.....	71
3 Gonilniki naprave.....	73
Ponovno namestitve gonilnik zvoka.....	73
Prenos omrežnega gonilnika.....	73

Prenašanje gonilnika za nabor vezij.....	74
Prenašanje gonilnika za bralnik pomnilniških kartic.....	74
Prenos gonilnika za WiFi.....	75
Prenos gonilnika za USB.....	75
Prenašanje grafičnega gonilnika.....	76
4 Sistemske nastavitve.....	77
Nastavitev sistema.....	77
Odpiranje programa za nastavitve BIOS-a.....	77
Smerne tipke.....	77
Zaporedje zagona.....	77
Čiščenje nastavitve CMOS.....	78
Ponastavitev gesel za BIOS (System Setup (Nastavitve sistema)) in sistemskih gesel.....	78
5 Odpravljanje težav.....	79
Diagnostika z izboljšanim predzagonim ocenjevanjem sistema (ePSA).....	79
Potek zagona diagnostičnega orodja ePSA.....	79
Sistemske diagnostične lučke.....	79
Obnovitev operacijskega sistema.....	80
Posodobitev BIOS-a.....	80
Omogočanje pomnilnika Intel Optane.....	81
Onemogočanje pomnilnika Intel Optane.....	81
Posodobitev BIOS-a (ključ USB).....	81
Zagonski cikel Wi-Fi.....	81
Odprava nakopičene statične elektrike.....	82
6 Iskanje pomoči in stik z družbo Dell.....	83

Delo v notranjosti računalnika

Varnostna navodila

Uporabite naslednja varnostna navodila, da zaščitite računalnik pred morebitnimi poškodbami in zagotovite lastno varnost. Če ni označeno drugače, je v postopkih v tem dokumentu predpostavljeno, da ste prebrali varnostne informacije, ki ste jih dobili z računalnikom:

- i **OPOMBA** Preden začnete delo v notranjosti računalnika, preberite varnostna navodila, ki so priložena računalniku. Dodatne informacije o varnem delu najdete na domači strani za skladnost s predpisi na naslovu www.dell.com/regulatory_compliance.
- i **OPOMBA** Preden odprete pokrov ali plošče računalnika, odklopite vse vire napajanja. Ko končate delo v notranjosti računalnika, ponovno namestite vse pokrove, plošče in vijake, preden priključite računalnik na vir napajanja.
- △ **POZOR** Če želite preprečiti poškodbe računalnika, poskrbite, da je delovna površina ravna in čista.
- △ **POZOR** S komponentami in karticami ravnajte previdno. Ne dotikajte se komponent ali stikov na kartici. Kartico prijemajte samo za robove ali za kovinski nosilec. Komponente, kot je procesor, držite za robove in ne za nožice.
- △ **POZOR** Odpravljanje težav in popravila lahko izvajate le, če vam to dovoli oziroma naroči ekipa za tehnično pomoč pri podjetju Dell. Škode zaradi servisiranja, ki ga Dell ni pooblastil, garancija ne pokriva. Oglejte si varnostna navodila, ki so priložena izdelku oziroma so na voljo na spletnem mestu www.dell.com/regulatory_compliance.
- △ **POZOR** Preden se dotaknete česar koli znotraj računalnika, se ozemljite s trakom za ozemljitev ali tako, da se občasno dotaknete nebarvane kovinske površine, kot je kovina na hrbtni strani računalnika. Med delom se občasno dotaknite nepobarvane kovinske površine, da sprostite statično elektriko, ki lahko poškoduje notranje komponente.
- △ **POZOR** Ko izključite kabel, ne vlecite samega kabla, temveč priključek na njem ali jeziček. Nekateri kabli imajo priključke z zaklopnimi jezički ali krilatimi vijaki, ki jih morate odstraniti, preden odklopite kabel. Pri odklapanju kablov poskrbite, da bodo poravnani in se zato nožice na priključkih ne bodo zvile. Pri priključitvi kablov poskrbite, da bodo vrsta in priključki pravilno obrnjeni ter poravnani.
- △ **POZOR** Pritisnite in izvzrite nameščene kartice iz bralnika pomnilniških kartic.
- i **OPOMBA** Barva vašega računalnika in nekaterih komponent se lahko razlikuje od prikazane v tem dokumentu.

Predn začnete delo v notranjosti računalnika

- i **OPOMBA** Slike v tem dokumentu se lahko razlikujejo od vašega računalnika, kar je odvisno od naročene konfiguracije.

Predn začnete

1. Shranite in zaprite vse odprte datoteke ter zaprite vse odprte programe.
2. Zaustavite računalnik. Kliknite **Start** >  **Napajanje** > **Zaustavitev**.
 - i **OPOMBA** Če uporabljate drug operacijski sistem, navodila za izklop poiščite v dokumentaciji vašega operacijskega sistema.
3. Računalnik in vse priključene izključite naprave iz električnih vtičnic.
4. Iz računalnika izključite vse priključene omrežne naprave in zunanje naprave, kot so tipkovnica, miška in monitor.
5. Iz računalnika odstranite vse pomnilniške kartice in optične pogone.

Zaščita pred elektrostatično razelektritvijo (ESD)

Elektrostatična razelektritev predstavlja veliko težavo pri ravnanju z elektronskimi komponentami, še posebej to velja za občutljive dele, kot so na primer razširitvene kartice, procesorji, pomnilniški moduli in sistemske plošče. Že zelo majhna količina naboja lahko poškoduje vezja na način, ki ga je težko odkriti, na primer z občasnim pojavljanjem napak ali krajšo življenjsko dobo. Razvoj tehnologije stremi k nižji porabi energije in hkrati večji gostoti, zaradi česar je elektrostatična razelektritev vedno večja težava.

Zaradi vse večje gostote polprevodnikov v novejših izdelkih Dell, je občutljivost na poškodbe zaradi razelektritve pri novejših izdelkih večja kot pri starejših izdelkih Dell. Zaradi tega nekateri postopki ravnanja s komponentami niso več veljavni.

Okvare zaradi elektrostatične razelektritve delimo na kritične napake in občasne napake.

- **Kritične napake** – kritične napake predstavljajo približno 20 odstotkov napak zaradi elektrostatične razelektritve. Naprava zaradi okvare takoj preneha delovati. Primer kritične napake je na primer pomnilniški modul, ki je bil izpostavljen elektrostatični razelektritvi, zaradi česar se takoj izpiše sporočilo »No POST/No video« skupaj z zvočnim signalom, kar pomeni, da manjka pomnilniški modul ali ta ne deluje pravilno.
- **Občasne napake** – občasne napake predstavljajo približno 80 odstotkov napak zaradi elektrostatične razelektritve. Visok odstotek občasnih napak pomeni, da v trenutku, ko nastane okvara, te ni mogoče takoj prepoznati. Pomnilniški modul je izpostavljen statični elektriki, pri čemer je sled vezja samo deloma oslABLJENA, zato se napaka ne pojavi takoj. Do dokončne okvare sledi vezja lahko pride čez več tednov ali mesecev, dotlej pa se lahko pojavijo občasne napake pomnilnika.

Takšne okvare, zaradi katerih se pojavijo občasne napake, je težko diagnosticirati in odpraviti.

Upoštevajte spodnja navodila, da preprečite okvare zaradi elektrostatične razelektritve:

- Uporabite zapestni trak, ki je pravilno ozemljen. Uporaba brezžičnega antistatičnega traku ni več dovoljena, saj ne nudi zadostne zaščite. Prijemanje ohišja računalnika pred začetkom posega v notranjosti za občutljivejše komponente ni zadostna zaščita pred elektrostatično razelektritvijo.
- Vse take dele hranite v prostoru, ki je varen pred elektrostatično razelektritvijo. Če je mogoče, uporabite antistatično preprogo in podlogo za delovno mizo.
- Pri odpakiranju dela, ki je občutljiv na statično elektriko, ga iz antistatične embalaže ne odstranjujte, dokler niste pripravljeni na njegovo namestitvev. Preden odstranite antistatično embalažo, morate opraviti postopek, s katerim ozemljite telo.
- Pri prenašanju občutljivih delov jih najprej vstavite v antistatično posodo ali embalažo.

Servisni komplet ESD za teren

Ne nadzorovani servisni komplet za teren je najpogosteje uporabljeni komplet. Vsak servisni komplet za teren vključuje: antistatično podlogo, zapestni trak in ozemljitveno žico.

Deli servisnega kompleta ESD za teren

Deli servisnega kompleta ESD za teren:

- **Antistatična podloga** – antistatična podloga ima lastnost razpršitve; nanjo lahko med servisnim posegom odlagate posamezne dele. Ko uporabljate antistatično podlogo, morate imeti okoli zapestja tesno ovit zapestni trak, ozemljitvena žica pa mora biti pritrjena na antistatično podlogo in kovinski del računalnika, pri katerem opravljate servisni poseg. Ko opravite vse potrebno, lahko vzamete servisne dele iz vrečke ESD in jih položite na antistatično podlogo. Dele, ki so občutljivi na statiko (ESD), lahko držite v rokah, odložite na antistatično podlogo, v računalnik ali v vrečko.
- **Zapestni trak in ozemljitvena žica** – zapestni trak in ozemljitveno žico lahko neposredno povežete z zapestjem in kovinskim delom računalnika v primeru, da ne potrebujete antistatične podlage, ali pa žico povežete z antistatično podlogo, če morate začasno nanjo odložiti dele računalnika. Fizična povezava med zapestnim trakom, ozemljitveno žico, kožo, antistatično podlogo in deli računalnika se imenuje povezovanje. Uporabite samo servisni komplet za teren z zapestnim trakom, podlogo in ozemljitveno žico. Nikoli ne uporabljajte zapestnih trakov brez žice. Notranje žice zapestnega traku se zaradi uporabe lahko poškodujejo, zato morate trak redno preverjati s testno napravo, da preprečite poškodbe strojne opreme zaradi razelektritev. Priporočljivo je, da zapestni trak in ozemljitveno žico preverite s testno napravo vsaj enkrat tedensko.
- **Testna naprava za zapestni trak** – notranje žice zapestnega traku se lahko sčasoma poškodujejo. Če uporabljate ne nadzorovani komplet, pred vsakim servisnim posegom oziroma vsaj enkrat tedensko preskusite zapestni trak. Preskus s testno napravo je najboljši način za preverjanje ustreznosti zapestnega traku. Če nimate testne naprave, se obrnite na lokalno podružnico, če imajo napravo na voljo. Preskus opravite tako, da ozemljitveno žico zapestnega traku, ki ga ovijete okoli zapestja, potisnete v testno napravo in pritisnete gumb za začetek preskusa. Če je preskus uspešen, zasveti zelena lučka LED; če je preskus neuspešen, zasveti rdeča lučka LED skupaj z zvočnim opozorilom.
- **Izolatorji** – bistveno je, da delov, ki so občutljivi na razelektritev, npr. plastičnih ohišij sklopa hladilnika, ne odlagate v bližino notranjih delov računalnika, ki so izolatorji in imajo pogosto visok naboj.
- **Delovno okolje** – pred začetkom uporabe servisnega kompleta ESD za teren ocenite delovne pogoje v prostorih stranke. Primer: uporaba kompleta v strežniškem okolju se razlikuje od uporabe pri namiznih ali prenosnih računalnikih. Strežniki so običajno nameščeni v

omarah znotraj podatkovnih središč, namizni in prenosni računalniki pa so večinoma postavljeni na pisarniških mizah. Pred delom vedno poiščite primeren odprt in urejen prostor, ki je dovolj velik za uporabo kompleta ESD za teren, hkrati pa mora ostati dovolj prostora za opremo, ki jo želite servisirati. V delovnem prostoru ne sme biti izolatorjev, ki lahko povzročijo razelektritev. Na delovnem mestu morajo biti izolatorji, kot so stiropor in drugi plastični predmeti, še pred začetkom servisiranja od komponent oddaljeni vsaj 30 centimetrov.

- **Antistatična embalaža** – vse naprave, ki so občutljive na razelektritev, morajo biti pred pošiljanjem pakirane v antistatično embalažo. Priporočljiva je uporaba antistatičnih vrečk. Poškodovane dele morate vedno vrniti v embalaži novega nadomestnega dela. Antistatično vrečko morate prepogniti in zalepiti z lepilnim trakom, za zaščito poškodovanega dela pa uporabite zaščitno peno, s katero je zaščiten nov nadomestni del. Dele, ki so občutljivi na razelektritev, iz embalaže odstranite samo v delovnem okolju, ki je zaščiteno pred elektrostatično razelektritvijo. Prav tako delov ne odlagajte na antistatično vrečko, saj so zaščiteni samo v notranjosti vrečke. Dele lahko držite v rokah, odložite na antistatično podlogo, namestite v računalnik ali jih shranite v antistatično vrečko.
- **Transport občutljivih delov** – za transport občutljivih delov ESD, na primer nadomestnih delov ali delov, ki jih vračate Dellu, morate dele obvezno pakirati v antistatično embalažo.

Povzetek zaščite pred elektrostatično razelektritvijo (ESD)

Vsem serviserjem na terenu se pri servisiranju izdelkov Dell priporoča uporaba ozemljitvenega zapestnega traku in antistatične podloge. Prav tako je bistveno, da serviserji med servisnim posegom vse občutljive dele hranijo proč od izolatorjev in za transport občutljivih delov uporabljajo antistatične vrečke.

Transport občutljivih delov

Za transport občutljivih delov ESD, na primer nadomestnih delov ali delov, ki jih vračate Dellu, morate dele obvezno pakirati v antistatično embalažo.

Dvigovanje opreme

Za dvigovanje težke opreme upoštevajte napotke:

 **POZOR Ne dvigujte bremen, težjih od 25 kg (50 funtov). Poiščite dodatno pomoč ali uporabite napravo za dvigovanje.**

1. Postavite se v stabilen položaj. Položaj nog mora biti takšen, da imate čim večjo stabilnost; prste na nogah usmerite nekoliko navzven.
2. Napnite trebušne mišice. Trebušne mišice pri dvigovanju bremen pomagajo pri razbremenitvi hrbtenice.
3. Dvigujte z nogami in ne s hrbtom.
4. Breme naj bo čim bližje telesu. Čim bližje je breme hrbtenici, manjša je obremenitev hrbta.
5. Pri dvigovanju in spuščanju bremena imejte hrbet vzravnane. Ne dodajajte težetelesa k dvigovanju bremena. Pri dvigovanju ne zvijajte telesa ali hrbta.
6. Nasvete upoštevajte tudi pri odlaganju bremena.

Ko končate delo v notranjosti računalnika

 **POZOR Če v notranjosti računalnika pustite nepravite ali raztresene vijake, ti lahko resno poškodujejo računalnik.**

1. Ponovno namestite vse vijake in se prepričajte, da v notranjosti računalnika niso ostali odvečni vijaki.
2. Preden začnete z delom na računalniku, priključite vse zunanje in periferne naprave ter kable, ki ste jih odstranili.
3. Preden začnete z delom na računalniku, ponovno namestite vse medijske kartice, diske in druge dele, ki ste jih odstranili.
4. Računalnik in vse priključene naprave priključite v električne vtičnice.
5. Vključite računalnik.

Odstranjevanje in namestitvev komponent

Priporočena orodja



Za postopke, navedene v tem dokumentu, boste potrebovali naslednja orodja:













- Izvijač Phillips št. 1
- Ploščati izvijač
- Plastično pero

Seznam vijakov

- i** **OPOMBA** Pri odstranjevanju vijakov iz komponente priporočamo, da si zapišete vrsto vijaka in število vijakov ter jih nato odložite v škatlo za shranjevanje vijakov. Tako boste ob vnovični namestitvi komponente zagotovo uporabili pravo število in ustrezno vrsto vijakov.
- i** **OPOMBA** Nekateri računalniki imajo magnetne površine. Poskrbite, da pri vnovični namestitvi komponent vijaki ne bodo ostali pritrjeni na take površine.
- i** **OPOMBA** Barva vijakov se morda razlikuje glede na naročeno konfiguracijo.

Tabela 1. Seznam vijakov

Komponenta	Pričvrščena na	Vrsta vijaka	Količina	Slika vijaka
pokrov osnovne plošče	Sklop naslona za dlani in tipkovnice	M2x2	2	
pokrov osnovne plošče	Sklop naslona za dlani in tipkovnice	M2x4	1	
pokrov osnovne plošče	Sklop naslona za dlani in tipkovnice	M2,5x7	6	
Baterija	Sklop naslona za dlani in tipkovnice	M2x3	4	
Plošča zaslona	Hrbtni pokrov zaslona in sklop antene	M2x2	4	
Ventilator	Sklop naslona za dlani in tipkovnice	M2,5x5	3	
Sklop trdega diska	Sklop naslona za dlani in tipkovnice	M2x3	4	
Nosilec trdega diska	Trdi disk	M3x3	4	
Hladilnik	Matična plošča	M2x3	3	
Tečaja	Sklop naslona za dlani in tipkovnice	M2,5x5	5	

Komponenta	Pričvrščena na	Vrsta vijaka	Količina	Slika vijaka
Nosilci tečajev	Hrbtni pokrov zaslona in sklop antene	M2,5x4	8	
Nosilci tečajev	Hrbtni pokrov zaslona in sklop antene	M2x2	2	
Plošča V/I	Sklop naslona za dlani in tipkovnice	M2x4	1	
Nosilec optičnega pogona (za računalnike z optičnim pogonom)	Optični pogon	M2x2	2	
Plošča priključka optičnega pogona (samo za računalnike z optičnim pogonom)	Sklop naslona za dlani in tipkovnice	M2x2 z veliko glavo	1	
Vrata za napajalnik	Sklop naslona za dlani in tipkovnice	M2x3	1	
Plošča gumba za vklop/izklop	Sklop naslona za dlani in tipkovnice	M2x2	1	
Gumb za vklop z bralnikom prstnih odtisov (izbirno)	Sklop naslona za dlani in tipkovnice	M2x2	1	
Pogon SSD/pomnilnik Intel Optane	Sklop naslona za dlani in tipkovnice	M2x2.2	1	
Matična plošča	Sklop naslona za dlani in tipkovnice	M2x4	1	
Sledilna ploščica	Sklop naslona za dlani in tipkovnice	M2x2	4	
Nosilec brezžične kartice	Matična plošča	M2x3	1	

Optični pogon

Odstranjevanje optičnega pogona

OPOMBA Preden začnete delo v notranjosti računalnika, preberite varnostne informacije, ki so bile priložene računalniku, in upoštevajte navodila v poglavju **Predn začnete delo v notranjosti računalnika**. Ko končate delo v notranjosti računalnika, upoštevajte navodila v poglavju **Ko končate delo v notranjosti računalnika**. Dodatne informacije o varnem delu najdete na domači strani za skladnost s predpisi na naslovu www.dell.com/regulatory_compliance.

Postopek

OPOMBA Velja samo za računalnike z optičnim pogonom.

1. Odstranite vijak (M2x2), s katerim je sklop optičnega pogona pritrjen na pokrov osnovne plošče.
2. Optični pogon z izvijačem potisnite skozi režo, da sklop optičnega pogona sprostite iz ležišča za optični pogon.
3. Povlecite sklop optičnega pogona iz ležišča za optični pogon.

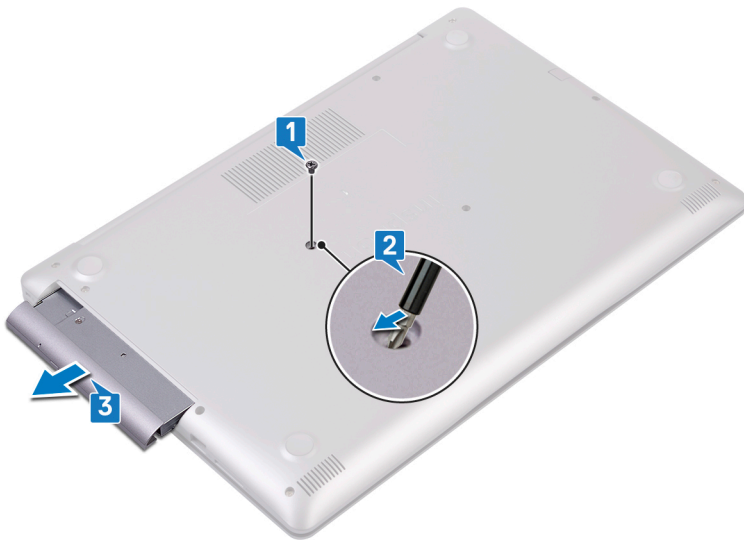

4. Odvijte vijaka (M2x3), s katerima je nosilec optičnega pogona pritrjen na optični pogon.
5. Z optičnega pogona odstranite nosilec.



6. Previdno povlecite okvir optičnega pogona in ga odstranite z optičnega pogona.



Ponovna namestitev optičnega pogona

OPOMBA Preden začnete delo v notranjosti računalnika, preberite varnostne informacije, ki so bile priložene računalniku, in upoštevajte navodila v poglavju [Preden začnete delo v notranjosti računalnika](#). Ko končate delo v notranjosti računalnika, upoštevajte navodila v poglavju [Ko končate delo v notranjosti računalnika](#). Dodatne informacije o varnem delu najdete na domači strani za skladnost s predpisi na naslovu www.dell.com/regulatory_compliance.

Postopek

1.  **OPOMBA** Velja samo za računalnike z optičnim pogonom.

Jezičke na okviru optičnega pogona poravnajte z režami na optičnem pogonu in okvir optičnega pogona namestite tako, da se zaskoči.



2. Poravnajte odprtini za vijaka na nosilcu optičnega pogona z odprtinama za vijaka na optičnem pogonu.
3. Znova privijte vijaka (M2x3), s katerima je nosilec optičnega pogona pritrjen na optični pogon.



4. Sklop optičnega pogona potisnite v ležišče za optični pogon.
5. Odprtino za vijak na nosilcu optičnega pogona poravnajte z odprtino za vijak na pokrovu osnovne plošče. Znova privijte vijak (M2x2), s katerim je sklop optičnega pogona pritrjen na pokrov osnovne plošče.



pokrov osnovne plošče

Odstranjevanje pokrova osnove plošče

OPOMBA Preden začnete delo v notranjosti računalnika, preberite varnostne informacije, ki so bile priložene računalniku, in upoštevajte navodila v poglavju **Preden začnete delo v notranjosti računalnika**. Ko končate delo v notranjosti računalnika, upoštevajte navodila v poglavju **Ko končate delo v notranjosti računalnika**. Dodatne informacije o varnem delu najdete na domači strani za skladnost s predpisi na naslovu www.dell.com/regulatory_compliance.

Pred postopkom

Odstranite optični pogon (izbirno).

Postopek za računalnike brez optičnega pogona

1. Odvijte tri zaskočne vijake na pokrovu osnovne plošče.
2. Odvijte vijak (M2x4), s katerim je pokrov osnovne plošče pritrjen na sklop naslona za dlani in tipkovnice.
3. Odvijte šest vijakov (M2,5x7), s katerimi je pokrov osnovne plošče pritrjen na sklop naslona za dlani in tipkovnice.

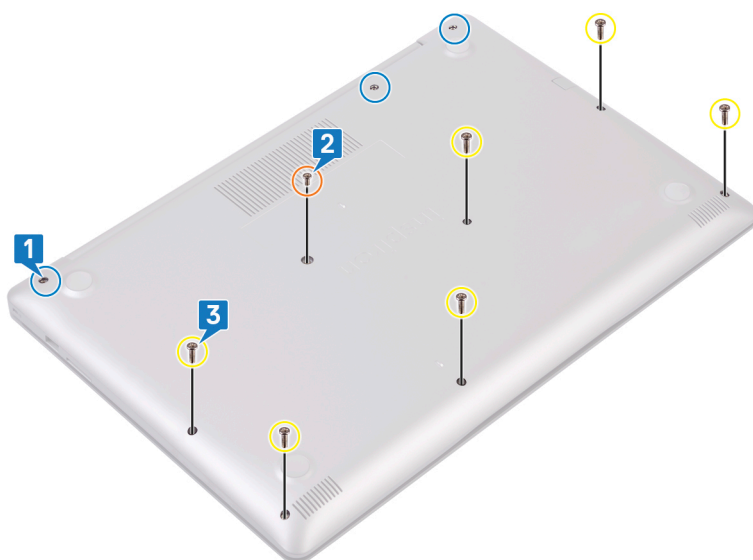

4. S plastičnim peresom privzdignite pokrov osnovne plošče s podnožja računalnika. Začnite v zgornjem levem kotu.
5. Pokrov osnovne plošče dvignite s sklopa naslona za dlani in tipkovnice.

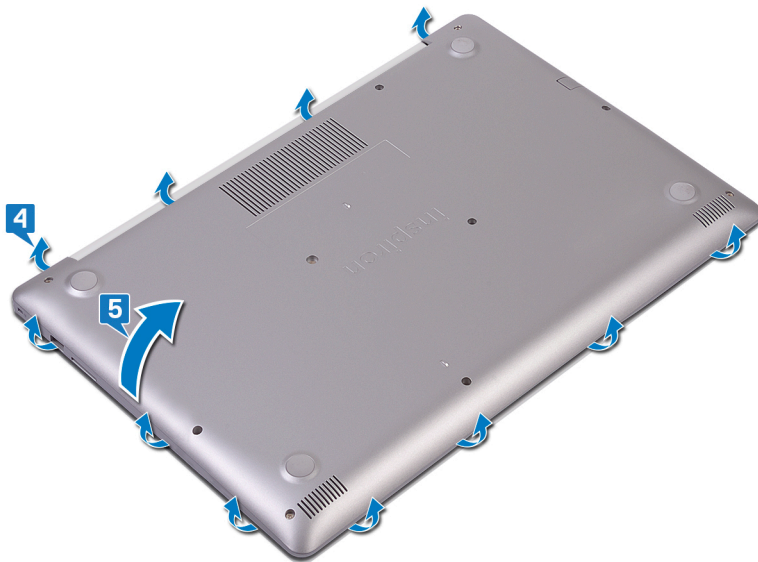

OPOMBA Naslednji koraki so potrebni samo, če želite iz računalnika odstraniti še kakšne komponente.

6. Odlepите trak, s katerim je kabel baterije pritrjen na priključek in kabel baterije odklopite s sistemske plošče.

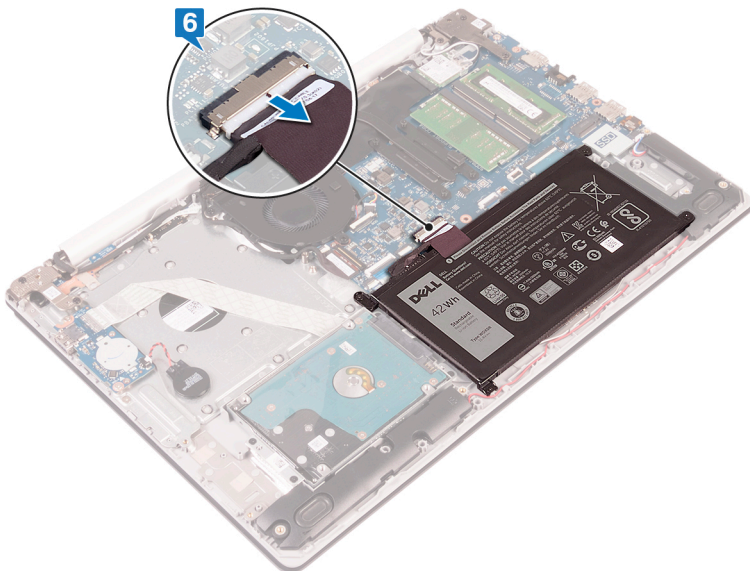

7. Za ozemljitev računalnika in razelektritev statičnega naboja pritisnite in pet sekund pridržite gumb za vklop.

Postopek velja samo za računalnike z optičnim pogonom.

1. Odvijte tri zaskočne vijake na pokrovu osnovne plošče.
2. Odvijte vijak (M2x4), s katerim je pokrov osnovne plošče pritrjen na sklop naslona za dlani in tipkovnice.
3. Odvijte vijaka (M2x2), s katerima je pokrov osnovne plošče pritrjen na sklop naslona za dlani in tipkovnice.
4. Odvijte šest vijakov (M2,5x7), s katerimi je pokrov osnovne plošče pritrjen na sklop naslona za dlani in tipkovnice.

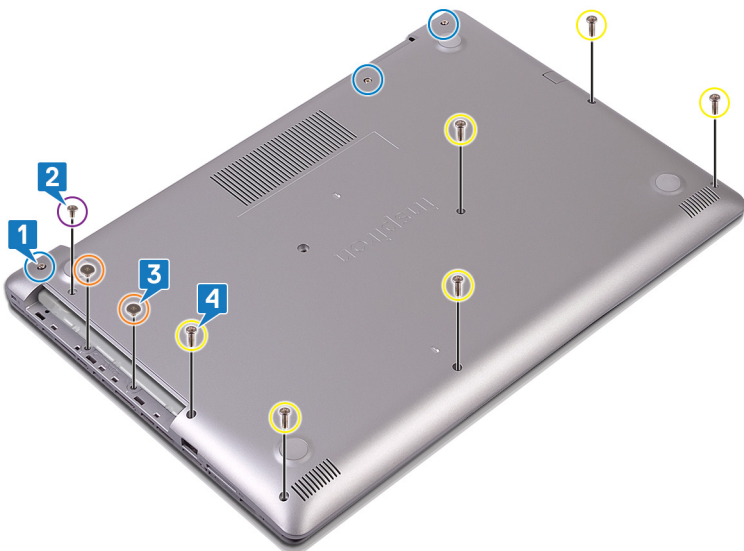

5. S plastičnim peresom privzdignite pokrov osnovne plošče s podnožja računalnika. Začnite v zgornjem levem kotu.
6. Pokrov osnovne plošče dvignite s sklopa naslona za dlani in tipkovnice.

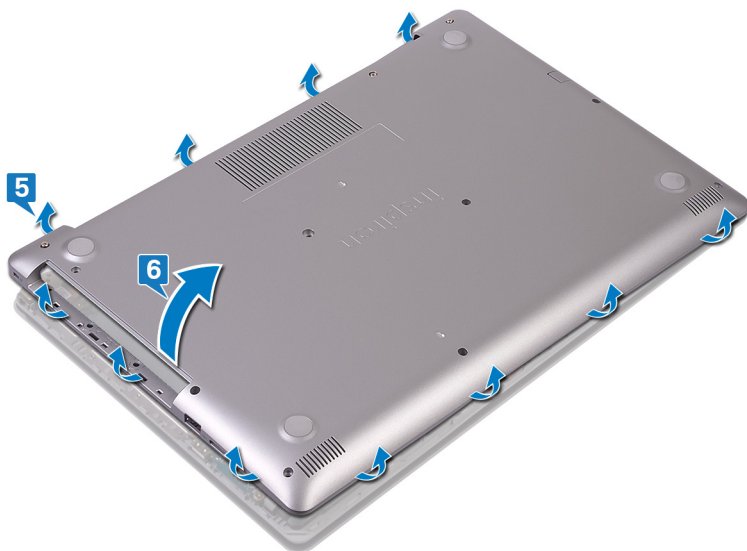

i **OPOMBA** Naslednji koraki so potrebni samo, če želite iz računalnika odstraniti še kakšne komponente.

7. Odlepite trak, s katerim je kabel baterije pritrjen na priključek in kabel baterije odklopite s systemske plošče.
8. Odklopite kabel baterije s systemske plošče.

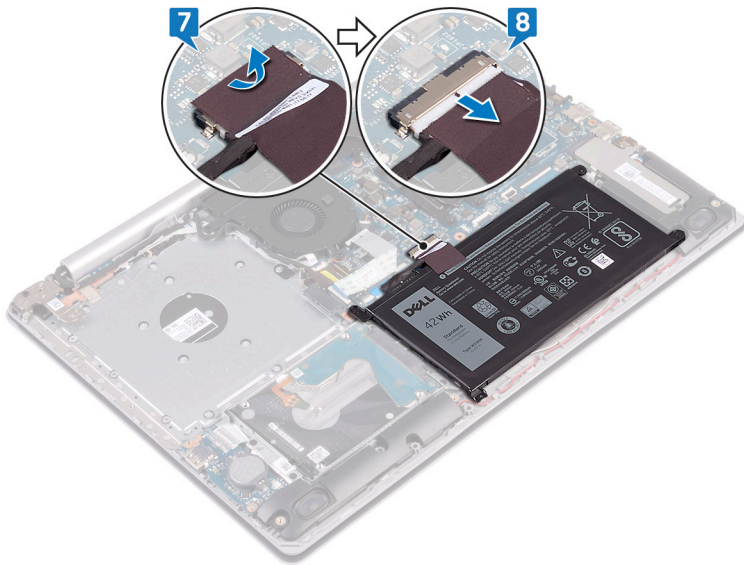

9. Za ozemljitev računalnika in razelektritev statičnega naboja pritisnite in pet sekund pridržite gumb za vklop.

Ponovna namestitev pokrova osnove

OPOMBA Preden začnete delo v notranjosti računalnika, preberite varnostne informacije, ki so bile priložene računalniku, in upoštevajte navodila v poglavju **Predn začnete delo v notranjosti računalnika**. Ko končate delo v notranjosti računalnika, upoštevajte navodila v poglavju **Ko končate delo v notranjosti računalnika**. Dodatne informacije o varnem delu najdete na domači strani za skladnost s predpisi na naslovu www.dell.com/regulatory_compliance.

Postopek za računalnike brez optičnega pogona

1. Kabel baterije priključite na sistemsko ploščo in prilepite trak, s katerim je kabel baterije pritrjen na priključek na sistemski plošči, če je to ustrezno.

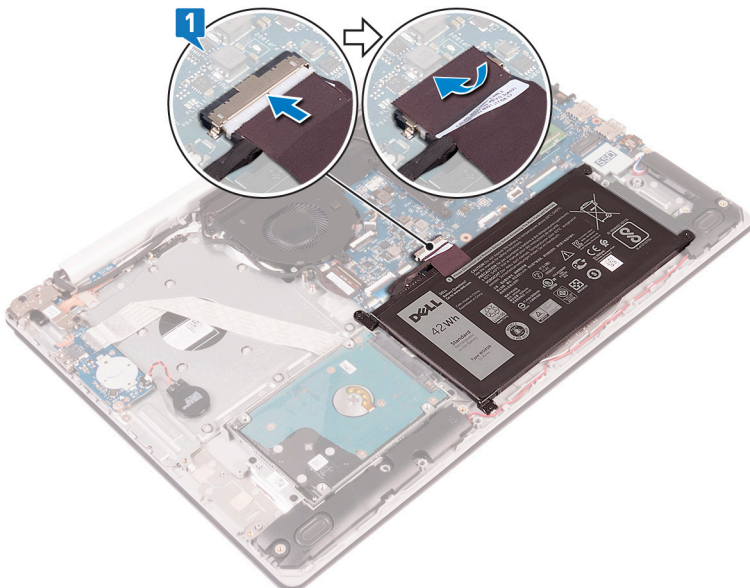

2. Pokrov osnovne plošče postavite na sklop naslona za dlani in tipkovnico.
3. Pokrov osnovne plošče pritisnite, da se zaskoči, tako da začnete pri vratih napajalnika.

POZOR Če se želite izogniti poškodbam vrat za napajalnik, pokrova osnovne plošče ne pritiskajte na vrata za napajalnik, ko nameščate pokrov osnovne plošče na podnožje računalnika.

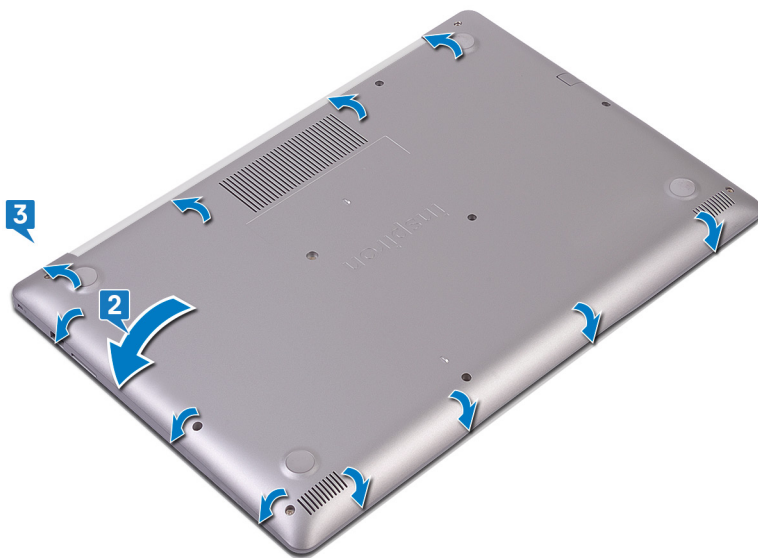

4. Privijte tri zaskočne vijake, s katerimi je pokrov osnovne plošče pritrjen na sklop naslona za dlani in tipkovnice.
5. Znova privijte šest vijakov (M2,5x7), s katerimi je pokrov osnovne plošče pritrjen na sklop naslona za dlani in tipkovnice.
6. Znova privijte vijak (M2x4), s katerim je pokrov osnovne plošče pritrjen na sklop naslona za dlani in tipkovnice.

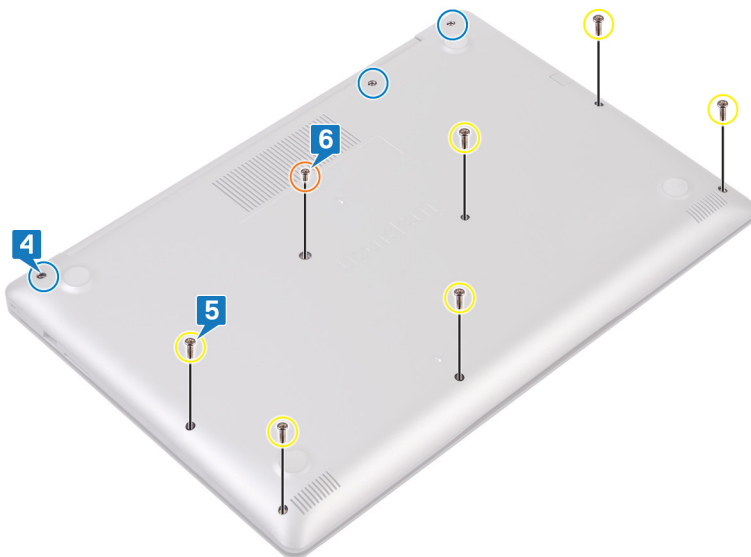

Postopek velja samo za računalnike z optičnim pogonom.

1. Kabel baterije priklopite na sistemsko ploščo in prilepite trak, s katerim je kabel baterije pritrjen na priključek na sistemski plošči, če je to ustrezno.

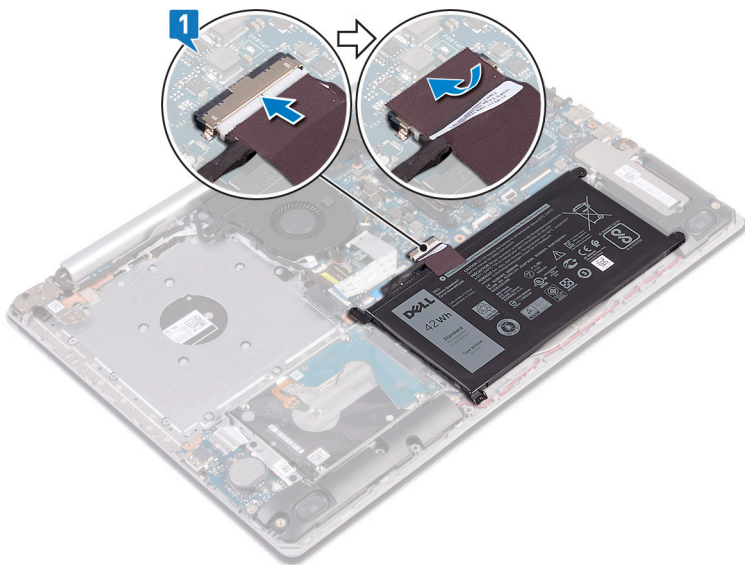

2. Pokrov osnovne plošče postavite na sklop naslona za dlani in tipkovnico.
3. Pokrov osnovne plošče pritisnite, da se zaskoči, tako da začnete pri vratih napajalnika.

POZOR Če se želite izogniti poškodbam vrat za napajalnik, pokrova osnovne plošče ne pritiskajte na vrata za napajalnik, ko nameščate pokrov osnovne plošče na podnožje računalnika.



4. Znova privijte šest vijakov (M2,5x7), s katerimi je pokrov osnovne plošče pritrjen na sklop naslona za dlani in tipkovnice.
5. Znova privijte vijaka (M2x2), s katerima je pokrov osnovne plošče pritrjen na sklop naslona za dlani in tipkovnice (samo za računalnike z optičnim pogonom).
6. Znova privijte vijak (M2x4), s katerim je pokrov osnovne plošče pritrjen na sklop naslona za dlani in tipkovnice.
7. Privijte tri zaskočne vijake, s katerimi je pokrov osnovne plošče pritrjen na sklop naslona za dlani in tipkovnice.

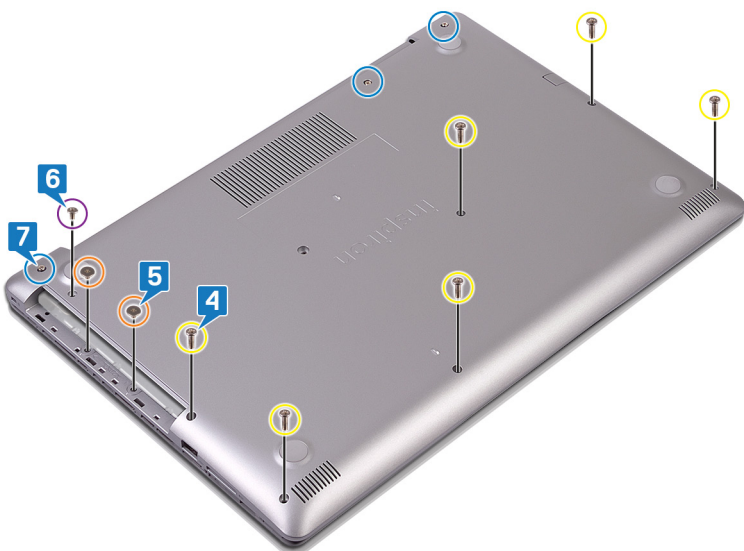

Po postopku

Znova namestite optični pogon (izbirno).

baterijo

Odstranjevanje baterije

i **OPOMBA** Preden začnete delo v notranjosti računalnika, preberite varnostne informacije, ki so bile priložene računalniku, in upoštevajte navodila v poglavju **Predn začnete delo v notranjosti računalnika**. Ko končate delo v notranjosti računalnika, upoštevajte navodila v poglavju **Ko končate delo v notranjosti računalnika**. Dodatne informacije o varnem delu najdete na domači strani za skladnost s predpisi na naslovu www.dell.com/regulatory_compliance.

Varnostni ukrepi v zvezi z litij-ionskimi baterijami

△ POZOR

- Pri delu z litij-ionskimi baterijami bodite posebej previdni.
- Preden baterijo odstranite iz sistema, jo izpraznite, kolikor je mogoče. To lahko naredite tako, da odklopite napajalnik na izmenični tok iz sistema in pustite, da sistem izprazni baterijo.
- Ne stiskajte je, ne prebadajte je z drugimi predmeti, varujte jo pred padci in poškodbami.
- Ne izpostavljajte je visokim temperaturam. Baterijskih sklopov in celic ne razstavljajte.
- Ne pritiskajte na površino baterije.
- Baterije ne upogibajte.
- Ne uporabljajte nobenega orodja, s katerim bi jo lahko privzdignili.
- Pazite, da med servisiranjem tega izdelka ne izgubite ali založite katerega od vijakov in tako preprečite nenamerno preluknjanje ali poškodovanje baterije in drugih komponent sistema.
- Če baterija nabrekne in se zatakne v napravi, je ne poskušajte izvleči. Luknjanje, upogibanje ali stiskanje litij-ionske baterije je lahko nevarno. V takem primeru se za pomoč in dodatna navodila obrnite na nas.
- Če baterija nabrekne in se zatakne v računalniku, je ne poskušajte izvleči. Luknjanje, upogibanje ali stiskanje litij-ionske baterije je lahko nevarno. V takem primeru se za pomoč obrnite na tehnično pomoč Dell. Glejte www.dell.com/contactdell.
- Vedno kupite originalne Dellove baterije na www.dell.com ali pri pooblaščenih Dellovih partnerjih in prodajalcih.

Pred postopkom

1. Odstranite **optični pogon** (velja samo za računalnike z optičnim pogonom).
2. Odstranite **pokrov osnovne plošče**.

Postopek

1. Odvijte štiri vijake (M2x3), s katerimi je baterija pritrjena na sklop naslona za dlani in tipkovnice.
2. Baterijo dvignite s sklopa naslona za dlani in tipkovnice.

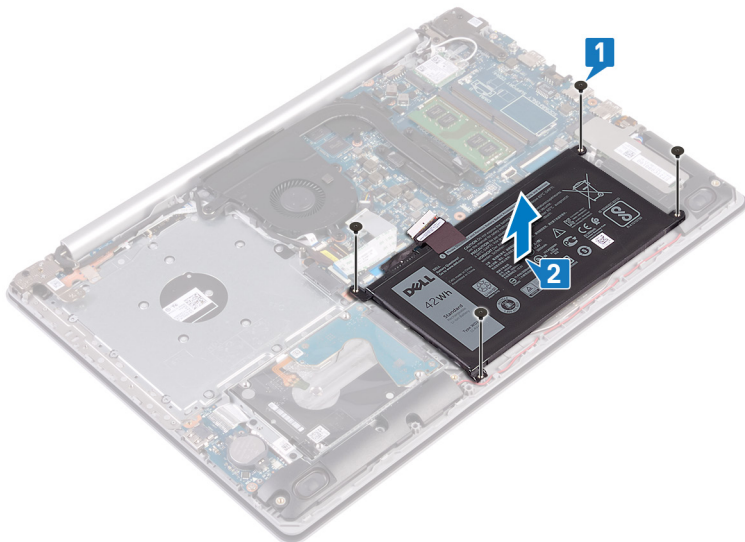

Ponovna namestitev baterije

- OPOMBA** Preden začnete delo v notranjosti računalnika, preberite varnostne informacije, ki so bile priložene računalniku, in upoštevajte navodila v poglavju **Preden začnete delo v notranjosti računalnika**. Ko končate delo v notranjosti računalnika, upoštevajte navodila v poglavju **Ko končate delo v notranjosti računalnika**. Dodatne informacije o varnem delu najdete na domači strani za skladnost s predpisi na naslovu www.dell.com/regulatory_compliance.

Varnostni ukrepi v zvezi z litij-ionskimi baterijami

⚠ POZOR

- Pri delu z litij-ionskimi baterijami bodite posebej previdni.
- Preden baterijo odstranite iz sistema, jo izpraznite, kolikor je mogoče. To lahko naredite tako, da odklopite napajalnik na izmenični tok iz sistema in pustite, da sistem izprazni baterijo.
- Ne stiskajte je, ne prebadajte je z drugimi predmeti, varujte jo pred padci in poškodbami.
- Ne izpostavljajte je visokim temperaturam. Baterijskih sklopov in celic ne razstavljajte.
- Ne pritiskajte na površino baterije.
- Baterije ne upogibajte.
- Ne uporabljajte nobenega orodja, s katerim bi jo lahko privzdignili.
- Pazite, da med servisiranjem tega izdelka ne izgubite ali založite katerega od vijakov in tako preprečite nenamerno preluknjanje ali poškodovanje baterije in drugih komponent sistema.
- Če baterija nabrekne in se zatakne v napravi, je ne poskušajte izvleči. Luknjanje, upogibanje ali stiskanje litij-ionske baterije je lahko nevarno. V takem primeru se za pomoč in dodatna navodila obrnite na nas.
- Če baterija nabrekne in se zatakne v računalniku, je ne poskušajte izvleči. Luknjanje, upogibanje ali stiskanje litij-ionske baterije je lahko nevarno. V takem primeru se za pomoč obrnite na tehnično pomoč Dell. Glejte www.dell.com/contactdell.
- Vedno kupite originalne Dellove baterije na www.dell.com ali pri pooblaščenih Dellovih partnerjih in prodajalcih.

Postopek

1. Odprtine za vijake na bateriji poravnajte z odprtinami za vijake na sklopu naslona za dlani in tipkovnice.
2. Znova privijte štiri vijake (M2x3), s katerimi je baterija pritrjena na sklop naslona za dlani in tipkovnice.

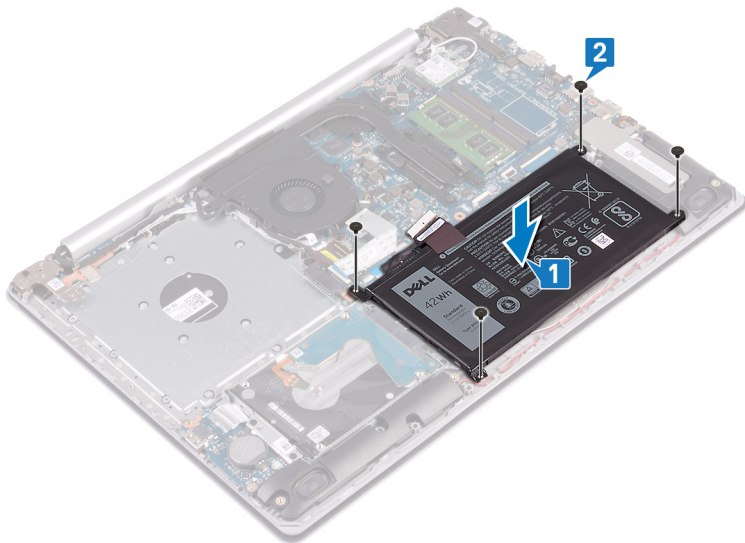

3. Kabel baterije priklopite na sistemsko ploščo.

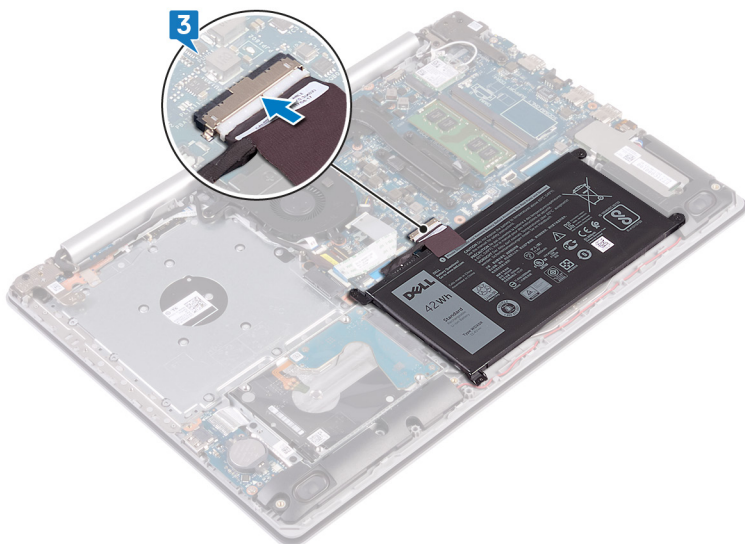

Po postopku

1. Ponovno namestite [pokrov osnovne plošče](#).
2. Znova namestite [optični pogon](#) (velja samo za računalnike z optičnim pogonom).

pomnilniški moduli,

Odstranjevanje pomnilniških modulov

- i** **OPOMBA** Preden začnete delo v notranjosti računalnika, preberite varnostne informacije, ki so bile priložene računalniku, in upoštevajte navodila v poglavju [Preden začnete delo v notranjosti računalnika](#). Ko končate delo v notranjosti računalnika, upoštevajte navodila v poglavju [Ko končate delo v notranjosti računalnika](#). Dodatne informacije o varnem delu najdete na domači strani za skladnost s predpisi na naslovu www.dell.com/regulatory_compliance.

Pred postopkom

1. Odstranite **optični pogon** (velja samo za računalnike z optičnim pogonom).
2. Odstranite **pokrov osnovne plošče**.

Postopek

1. V računalniku poiščite pomnilniški modul.

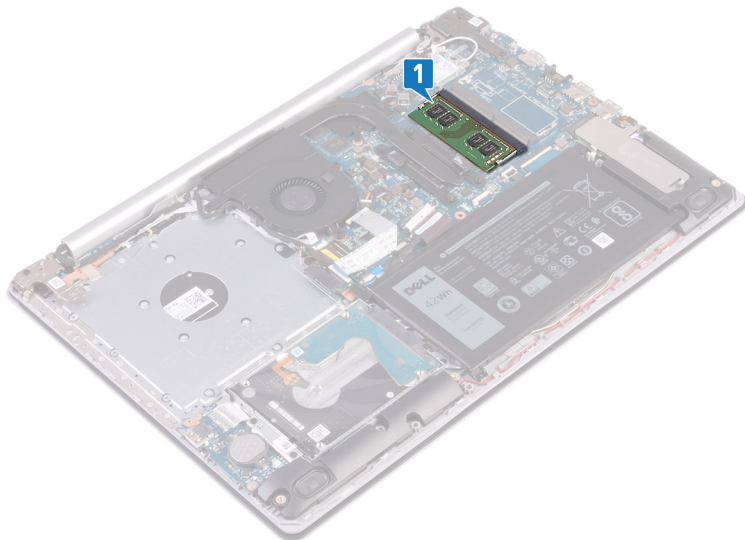

2. S konicami prstom pazljivo razširite pritrdilni sponki na vsaki strani reže pomnilniškega modula, dokler pomnilniški modul ne izskoči.
3. Pomnilniški modul odstranite iz reže pomnilniškega modula.

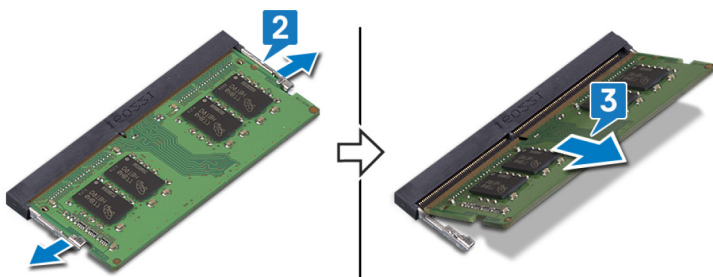

Ponovna namestitvev pomnilniških modulov

- i** **OPOMBA** Preden začnete delo v notranjosti računalnika, preberite varnostne informacije, ki so bile priložene računalniku, in upoštevajte navodila v poglavju **Preden začnete delo v notranjosti računalnika**. Ko končate delo v notranjosti računalnika, upoštevajte navodila v poglavju **Ko končate delo v notranjosti računalnika**. Dodatne informacije o varnem delu najdete na domači strani za skladnost s predpisi na naslovu www.dell.com/regulatory_compliance.

Postopek

1. Poravnajte zarezo na pomnilniškem modulu z jezičkom na reži pomnilniškega modula.
2. Pomnilniški modul pod kotom močno potisnite v režo.
3. Pomnilniški modul potisnite navzdol, da se zaskoči na svoje mesto.

- i** **OPOMBA** Če ne slišite klika, pomnilniški modul odstranite in ga ponovno namestite.

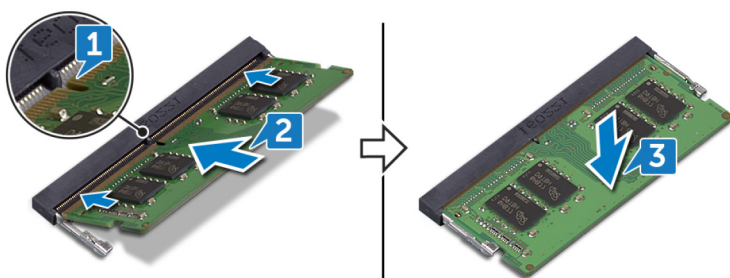

Po postopku

1. Ponovno namestite [pokrov osnovne plošče](#).
2. Znova namestite [optični pogon](#) (velja samo za računalnike z optičnim pogonom).

Brezžična kartica

Odstranjevanje brezžične kartice

OPOMBA Preden začnete delo v notranjosti računalnika, preberite varnostne informacije, ki so bile priložene računalniku, in upoštevajte navodila v poglavju [Preden začnete delo v notranjosti računalnika](#). Ko končate delo v notranjosti računalnika, upoštevajte navodila v poglavju [Ko končate delo v notranjosti računalnika](#). Dodatne informacije o varnem delu najdete na domači strani za skladnost s predpisi na naslovu www.dell.com/regulatory_compliance.

Pred postopkom

1. Odstranite [optični pogon](#) (velja samo za računalnike z optičnim pogonom).
2. Odstranite [pokrov osnovne plošče](#).

Postopek

1. Poiščite brezžično kartico v računalniku.

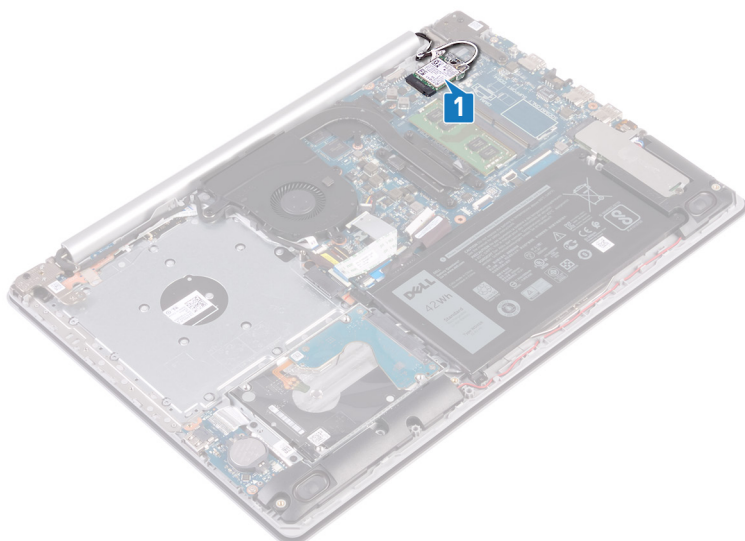

2. Odvijte vijak (M2x3), s katerim je nosilec brezžične kartice pritrjen na sistemsko ploščo.
3. Nosilec brezžične kartice potisnite z brezžične kartice in ga odstranite.
4. S plastičnim peresom odklopite kabla antene z brezžične kartice.
5. Potisnite in odstranite brezžično kartico iz reže za brezžično kartico.

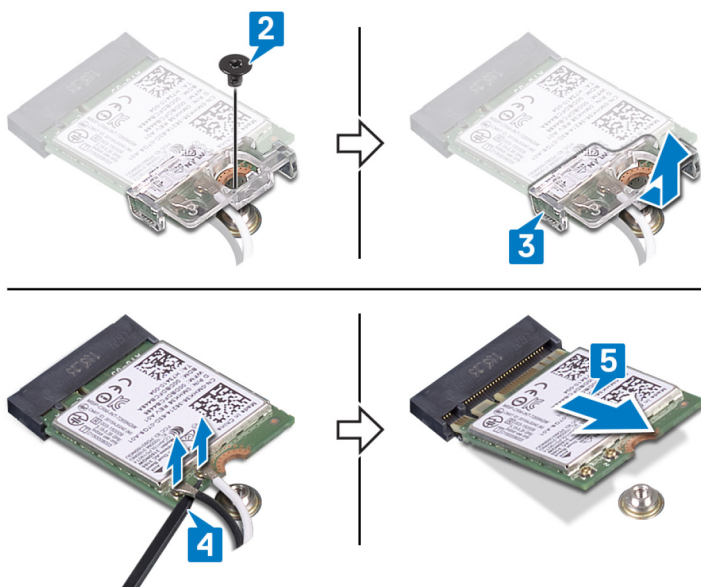

Ponovna namestitev brezžične kartice

OPOMBA Preden začnete delo v notranjosti računalnika, preberite varnostne informacije, ki so bile priložene računalniku, in upoštevajte navodila v poglavju **Predn začnete delo v notranjosti računalnika**. Ko končate delo v notranjosti računalnika, upoštevajte navodila v poglavju **Ko končate delo v notranjosti računalnika**. Dodatne informacije o varnem delu najdete na domači strani za skladnost s predpisi na naslovu www.dell.com/regulatory_compliance.

Postopek

POZOR Ne postavljajte kablov pod brezžično kartico, da je ne poškodujete.

1. Antenske kable priključite na brezžično kartico.

Spodnja tabela prikazuje barve antenskih kablov za brezžično kartico, ki jo podpira vaš računalnik.

Tabela 2. Barvna shema antenskega kabla

Priključki na brezžični kartici	Barva antenskega kabla
Glavni (bel trikotnik)	Bela
Pomožni (črn trikotnik)	Črna

2. Nosilec brezžične kartice potisnite in ga znova namestite na brezžično kartico.
3. Zarezo na brezžični kartici poravnajte z jezičkom na reži za brezžično kartico, nato pa brezžično kartico pod kotom vstavite v režo za brezžično kartico.
4. Znova privijte vijak (M2x3), s katerim je nosilec brezžične kartice pritrjen na sistemsko ploščo.

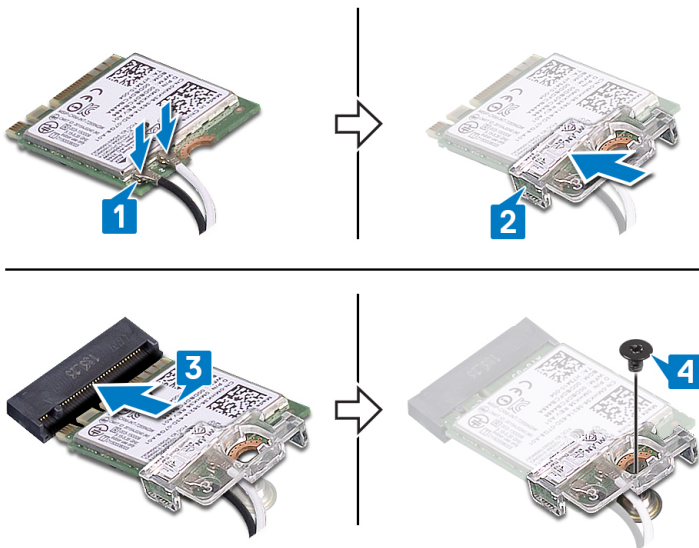

Po postopku

1. Ponovno namestite [pokrov osnovne plošče](#).
2. Znova namestite [optični pogon](#) (velja samo za računalnike z optičnim pogonom).

Plošča priključka optičnega pogona

Odstranjevanje plošče priključka optičnega pogona

OPOMBA Preden začnete delo v notranjosti računalnika, preberite varnostne informacije, ki so bile priložene računalniku, in upoštevajte navodila v poglavju [Preden začnete delo v notranjosti računalnika](#). Ko končate delo v notranjosti računalnika, upoštevajte navodila v poglavju [Ko končate delo v notranjosti računalnika](#). Dodatne informacije o varnem delu najdete na domači strani za skladnost s predpisi na naslovu www.dell.com/regulatory_compliance.

Pred postopkom

1. Odstranite [optični pogon](#) (velja samo za računalnike z optičnim pogonom).
2. Odstranite [pokrov osnovne plošče](#).

Postopek

OPOMBA Velja samo za računalnike z optičnim pogonom.

1. Dvignite zaklep in kabel plošče s priključkom optičnega pogona odklopite s sistemske plošče.
2. Odvijte vijak (M2x2 z veliko glavo), s katerim je plošča s priključkom optičnega pogona pritrjena na sklop naslona za dlani in tipkovnice.
3. Ploščo s priključkom optičnega pogona skupaj s kablom dvignite s sklopa naslona za dlani in tipkovnice.

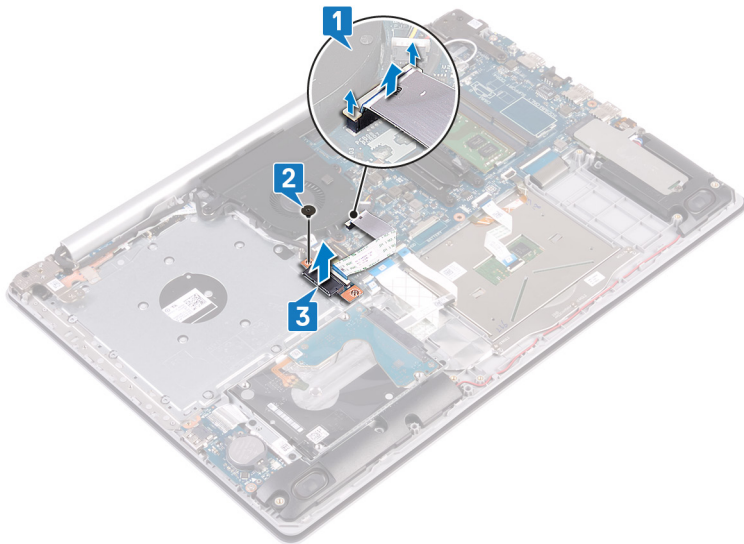

Ponovna namestitev plošče priključka optičnega pogona

OPOMBA Preden začnete delo v notranjosti računalnika, preberite varnostne informacije, ki so bile priložene računalniku, in upoštevajte navodila v poglavju **Preden začnete delo v notranjosti računalnika**. Ko končate delo v notranjosti računalnika, upoštevajte navodila v poglavju **Ko končate delo v notranjosti računalnika**. Dodatne informacije o varnem delu najdete na domači strani za skladnost s predpisi na naslovu www.dell.com/regulatory_compliance.

Postopek

1. Odprtino za vijak na plošči s priključkom optičnega pogona poravnajte z odprtino za vijak na sklopu naslona za dlani in tipkovnice.
2. Znova privijte vijak (M2x2 z veliko glavo), s katerim je plošča s priključkom optičnega pogona pritrjena na sklop naslona za dlani in tipkovnice.
3. Kabel plošče s priključkom optičnega pogona priključite na sistemsko ploščo in zaprite zaklep, s katerim je kabel plošče s priključkom optičnega pogona pritrjen na sistemsko ploščo.

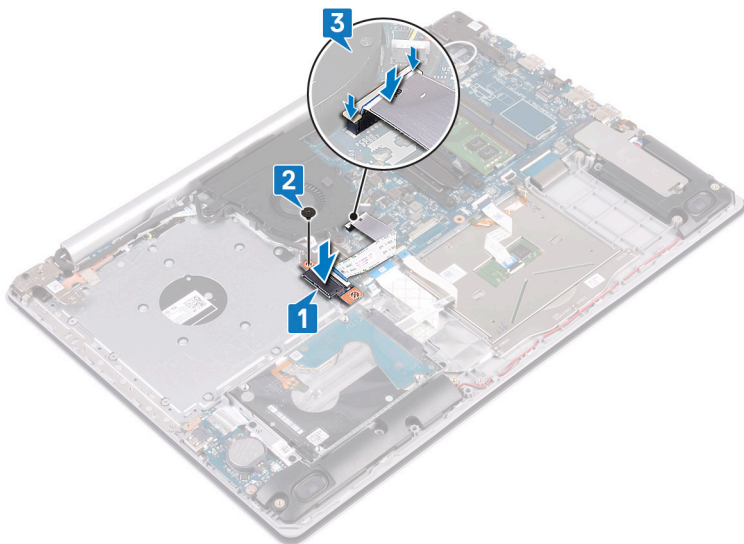

Po postopku

1. Ponovno namestite **pokrov osnovne plošče**.
2. Znova namestite **optični pogon** (velja samo za računalnike z optičnim pogonom).

Gumbasta baterija

Odstranjevanje gumbne baterije

OPOMBA Preden začnete delo v notranjosti računalnika, preberite varnostne informacije, ki so bile priložene računalniku, in upoštevajte navodila v poglavju **Predn začnete delo v notranjosti računalnika**. Ko končate delo v notranjosti računalnika, upoštevajte navodila v poglavju **Ko končate delo v notranjosti računalnika**. Dodatne informacije o varnem delu najdete na domači strani za skladnost s predpisi na naslovu www.dell.com/regulatory_compliance.

POZOR Ko odstranite gumbasto baterijo, vse nastavitve programa za nastavev BIOS ponastavite na privzete nastavitve. Priporočamo, da pred odstranitvijo gumbaste baterije zabeležite nastavitve programa za nastavev BIOS.

Pred postopkom

1. Odstranite **optični pogon** (velja samo za računalnike z optičnim pogonom).
2. Odstranite **pokrov osnovne plošče**.

Postopek

POZOR Ko odstranite gumbasto baterijo, vse nastavitve programa za nastavev BIOS ponastavite na privzete nastavitve. Preden odstranite gumbasto baterijo, je priporočljivo, da si zabeležite nastavitve programa za nastavitve BIOS.

S plastičnim peresom nežno potisnite gumbasto baterijo iz ležišča na plošči V/I.

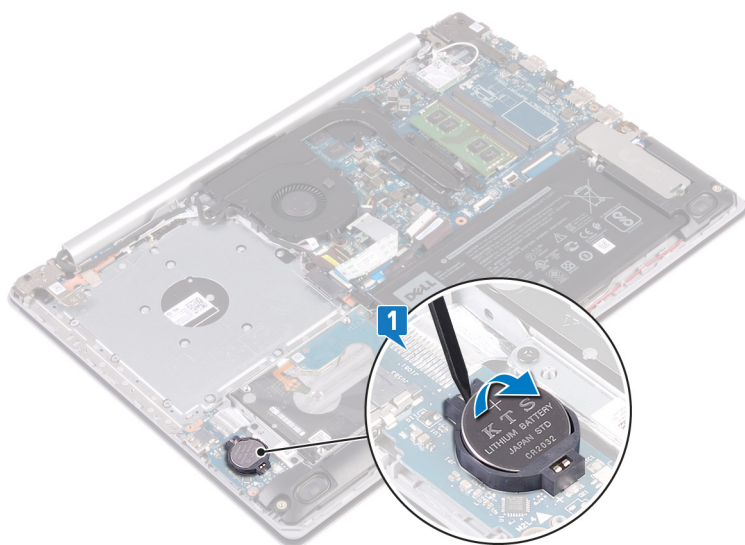

Ponovna namestitev gumbne baterije

OPOMBA Preden začnete delo v notranjosti računalnika, preberite varnostne informacije, ki so bile priložene računalniku, in upoštevajte navodila v poglavju **Predn začnete delo v notranjosti računalnika**. Ko končate delo v notranjosti računalnika, upoštevajte navodila v poglavju **Ko končate delo v notranjosti računalnika**. Dodatne informacije o varnem delu najdete na domači strani za skladnost s predpisi na naslovu www.dell.com/regulatory_compliance.

Postopek

Gumbasto baterijo vstavite v ležišče za baterijo na plošči V/I tako, da je pozitivna stran obrnjena navzgor.

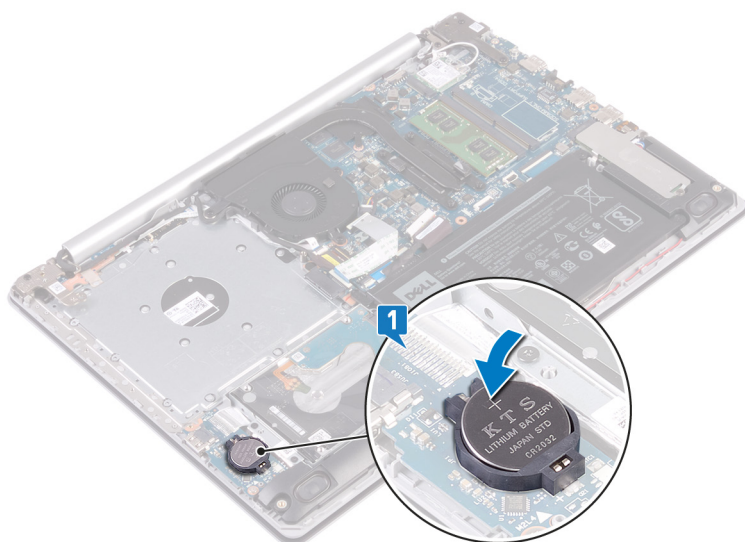

Po postopku

1. Ponovno namestite [pokrov osnovne plošče](#).
2. Znova namestite [optični pogon](#) (velja samo za računalnike z optičnim pogonom).

Ventilator

Odstranjevanje ventilatorja

OPOMBA Preden začnete delo v notranjosti računalnika, preberite varnostne informacije, ki so bile priložene računalniku, in upoštevajte navodila v poglavju [Preden začnete delo v notranjosti računalnika](#). Ko končate delo v notranjosti računalnika, upoštevajte navodila v poglavju [Ko končate delo v notranjosti računalnika](#). Dodatne informacije o varnem delu najdete na domači strani za skladnost s predpisi na naslovu www.dell.com/regulatory_compliance.

Pred postopkom

1. Odstranite [optični pogon](#) (velja samo za računalnike z optičnim pogonom).
2. Odstranite [pokrov osnovne plošče](#).

Postopek

1. Dvignite zaklep in kabel plošče s priključkom optičnega pogona odklopite s systemske plošče (velja samo za računalnike z optičnim pogonom).
2. Dvignite zaklep in kabel plošče s priključkom optičnega pogona odklopite s priključka na plošči optičnega pogona (velja samo za računalnike z optičnim pogonom).
3. Kabel plošče s priključkom optičnega pogona dvignite s systemske plošče (velja samo za računalnike z optičnim pogonom).
4. Odprite zaklep in kabel zaslona odklopite s systemske plošče.
5. Kabel zaslona odstranite iz vodil za napeljavo na ventilatorju.

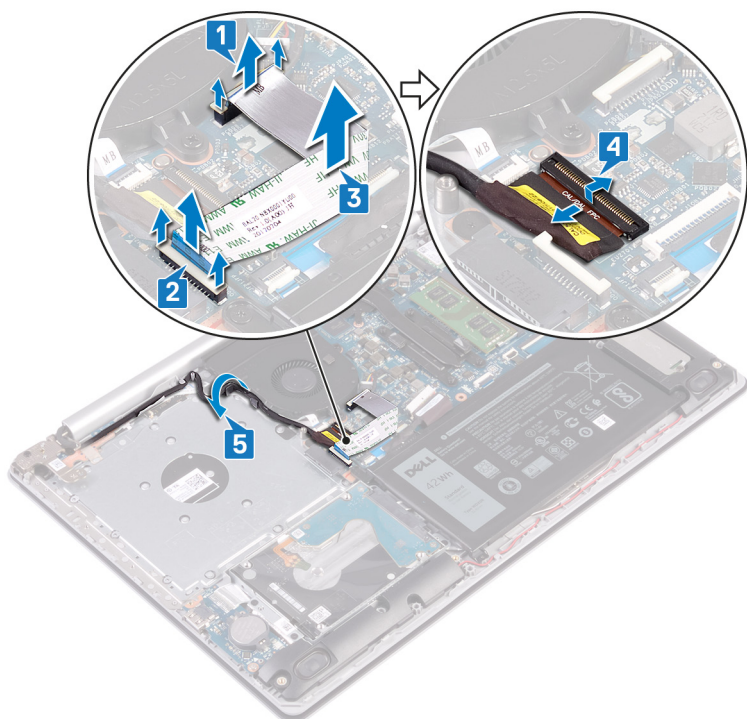

6. Kabel ventilatorja odklopite s sistemske plošče.
7. Odvijte tri vijake (M2,5x5), s katerimi je ventilator pritrjen na sklop naslona za dlani in tipkovnice.
8. Ventilator dvignite s sklopa naslona za dlani in tipkovnice.

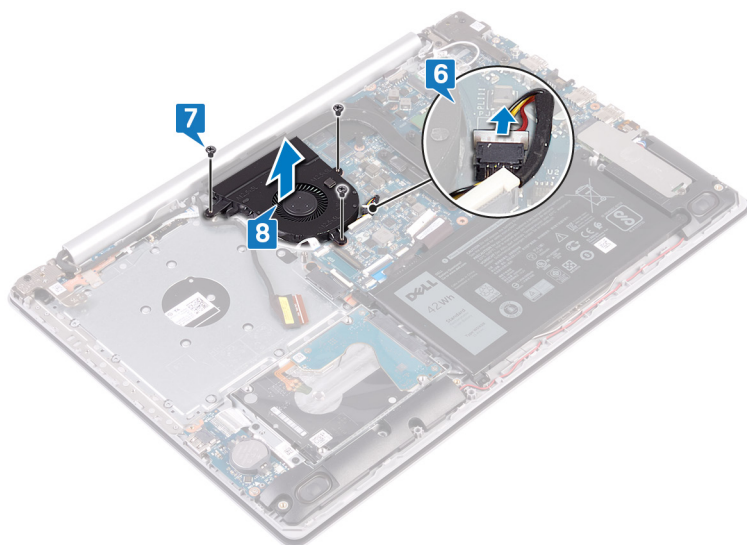

Ponovna namestitev ventilatorja

OPOMBA Preden začnete delo v notranjosti računalnika, preberite varnostne informacije, ki so bile priložene računalniku, in upoštevajte navodila v poglavju **Predn začnete delo v notranjosti računalnika**. Ko končate delo v notranjosti računalnika, upoštevajte navodila v poglavju **Ko končate delo v notranjosti računalnika**. Dodatne informacije o varnem delu najdete na domači strani za skladnost s predpisi na naslovu www.dell.com/regulatory_compliance.

Postopek

1. Odprtine za vijake na ventilatorju poravnajte z odprtinami za vijake na sklopu naslona za dlani in tipkovnice.
2. Znova privijte tri vijake (M2,5x5), s katerimi je ventilator pritrjen na sklop naslona za dlani in tipkovnice.

3. Priključite kabel ventilatorja na sistemsko ploščo.

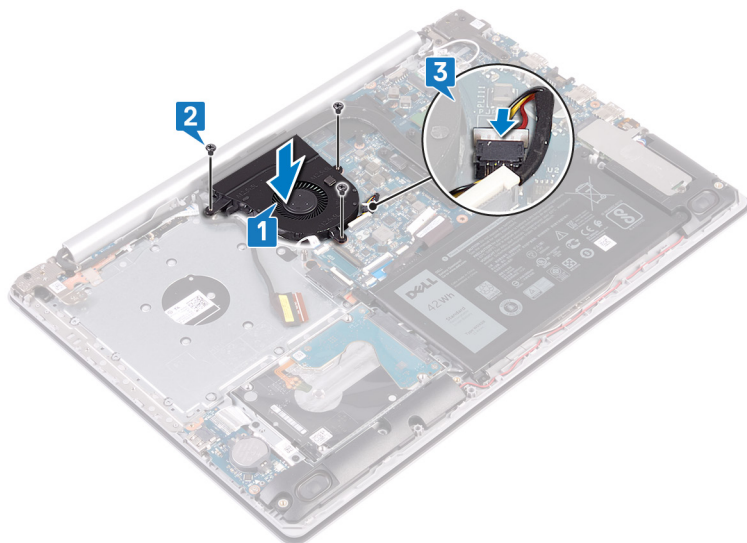

4. Kabel zaslona napeljite skozi vodila na ventilatorju.

5. Kabel zaslona priklopite na priključek na sistemski plošči in zaprite zaklep, da ga pritrdite.

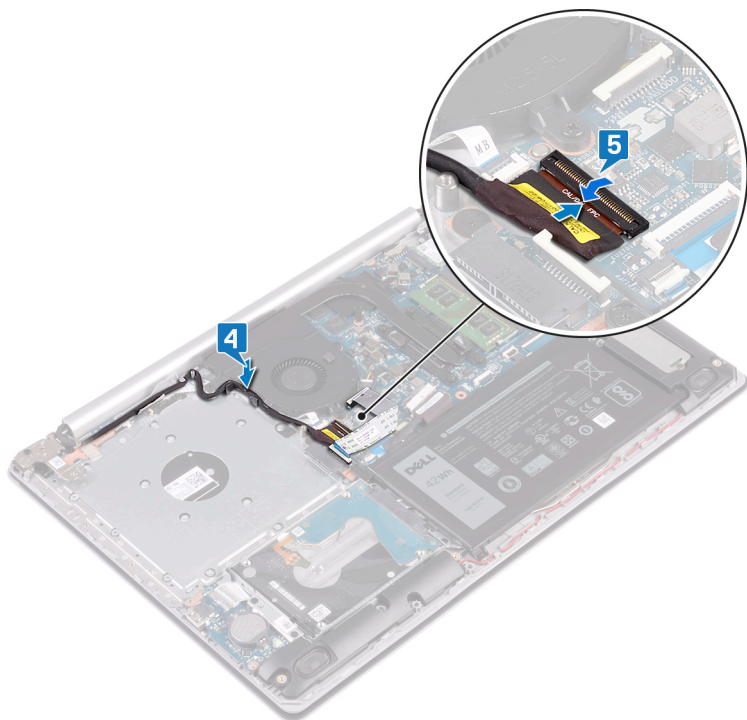

OPOMBA Ti koraki veljajo samo za računalnike z optičnim pogonom.

6. Pritisnite zaklep, da kabel plošče s priključkom optičnega pogona priklopite na ploščo s priključkom optičnega pogona.

7. Pritisnite zaklep, da kabel plošče s priključkom optičnega pogona priklopite na sistemsko ploščo.

Po postopku

1. Ponovno namestite [pokrov osnovne plošče](#).

2. Znova namestite [optični pogon](#) (velja samo za računalnike z optičnim pogonom).

Pogon SSD/Intel Optane

Odstranjevanje pogona SSD/pomnilnika Intel Optane

Pomnilniški modul Intel Optane morate onemogočiti, preden ga odstranite iz računalnika. Dodatne informacije o onemogočanju pomnilniškega modula Intel Optane so v poglavju [Onemogočanje pomnilnika Intel Optane](#).

OPOMBA Preden začnete delo v notranjosti računalnika, preberite varnostne informacije, ki so bile priložene računalniku, in upoštevajte navodila v poglavju [Preden začnete delo v notranjosti računalnika](#). Ko končate delo v notranjosti računalnika, upoštevajte navodila v poglavju [Ko končate delo v notranjosti računalnika](#). Dodatne informacije o varnem delu najdete na domači strani za skladnost s predpisi na naslovu www.dell.com/regulatory_compliance.

Pred postopkom

1. Odstranite [optični pogon](#) (velja samo za računalnike z optičnim pogonom).
2. Odstranite [pokrov osnovne plošče](#).

Odstranitev pogona SSD M.2 2230

1. Odvijte zaskočni vijak, s katerim je zaščita pogona M.2 2230 pritrjena na sklop naslona za dlani in tipkovnice.
2. Odvijte vijak (M2x3), s katerim je zaščita pogona M.2 2230 pritrjena na sklop naslona za dlani in tipkovnice.
3. Jeziček na toplotni zaščiti pogona M.2 2230 potisnite in odstranite iz reže na sklopu naslona za dlani in tipkovnice.
4. Pogon SSD in toplotno zaščito pogona M.2 2230 pod kotom dvignite in ju odstranite iz reže M.2 na sistemski plošči.

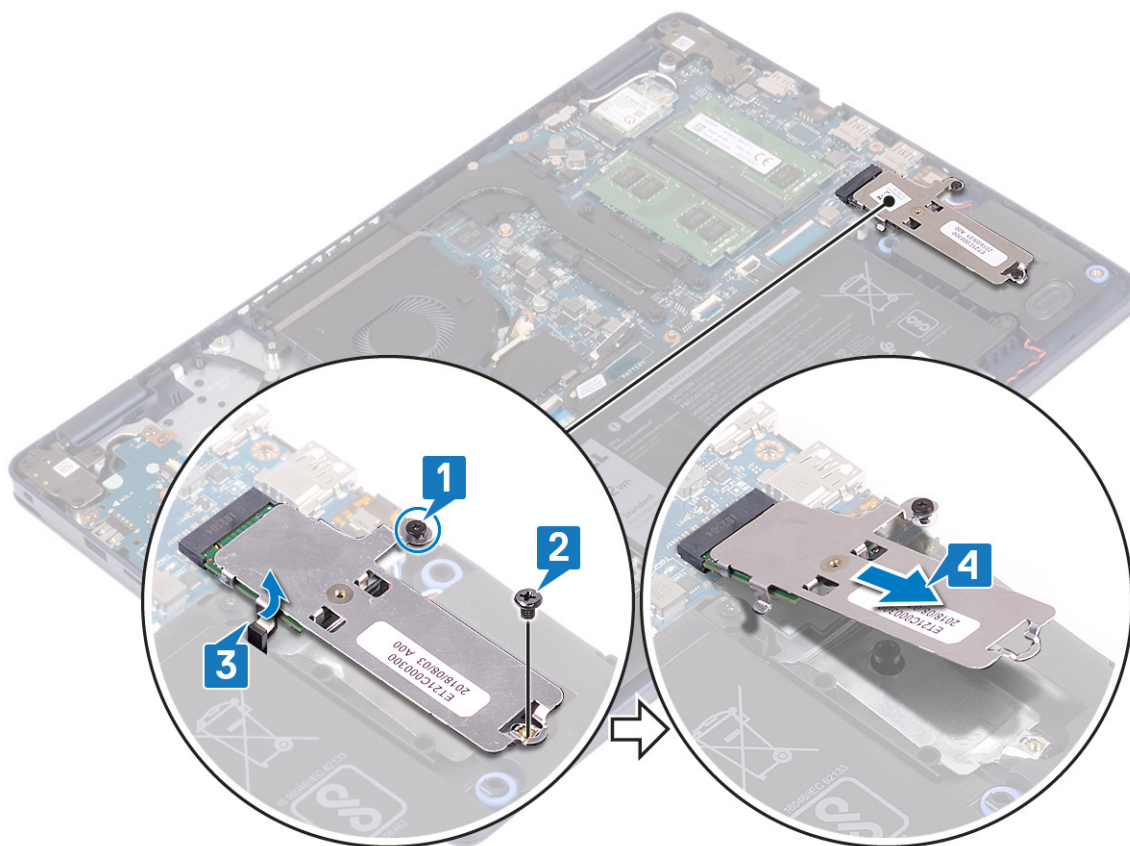

5. Obrnite toplotno zaščito pogona M.2 2230.
6. Odstranite vijak (M2x2), s katerim je pogon SSD pritrjen na toplotno zaščito pogona M.2 2230.
7. Pogon SSD dvignite s toplotne zaščite pogona M.2 2230.

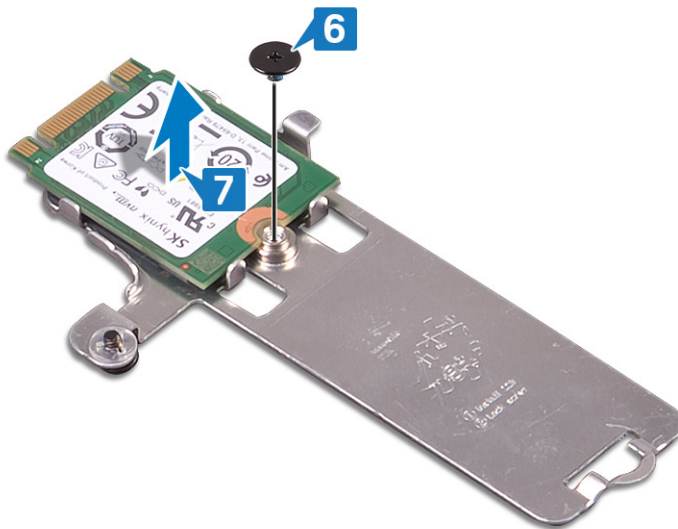

Odstranitev pogona SSD M.2 2280

1. Odvijte zaskočni vijak, s katerim je toplotna zaščita pogona M.2 2280 pritrjena na sklop naslona za dlani in tipkovnice.
2. Odvijte vijak (M2x3), s katerim sta toplotna zaščita pogona M.2 2280 in pogon SSD pritrjena na sklop naslona za dlani in tipkovnice.
3. Toplotno zaščito pogona M.2 2280 potisnite in odstranite iz reže na sklopu naslona za dlani in tipkovnice.
4. Pogon SSD pod kotom dvignite in ga odstranite iz reže M.2 na sistemski plošči.

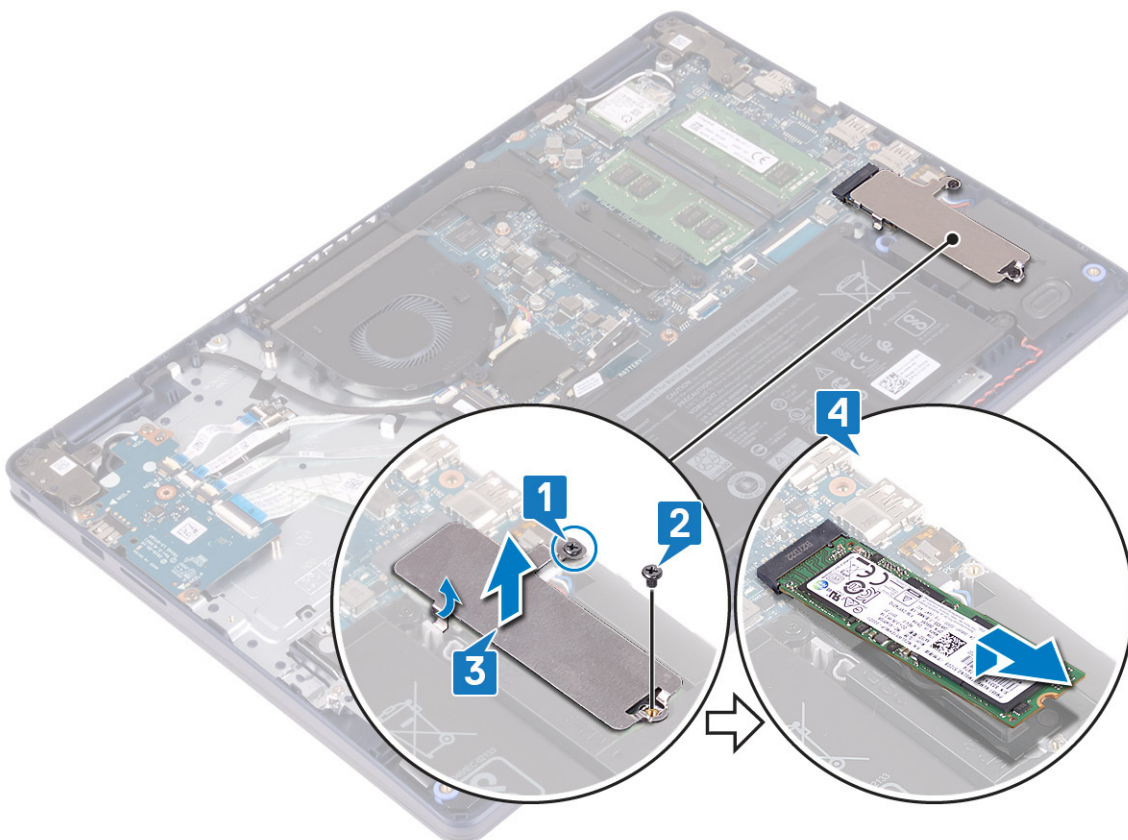

Vnovična namestitev pogona SSD/pomnilnika Intel Optane

Ko pomnilnik Intel Optane znova namestite, ga omogočite. Za več informacij o omogočanju pomnilnika Intel Optane glejte [Omogočanje pomnilnika Intel Optane](#).

OPOMBA Preden začnete delo v notranjosti računalnika, preberite varnostne informacije, ki so bile priložene računalniku, in upoštevajte navodila v poglavju **Preden začnete delo v notranjosti računalnika**. Ko končate delo v notranjosti računalnika, upoštevajte navodila v poglavju **Ko končate delo v notranjosti računalnika**. Dodatne informacije o varnem delu najdete na domači strani za skladnost s predpisi na naslovu www.dell.com/regulatory_compliance.

POZOR Polprevodniški pogoni so občutljivi. Pri delu z njimi bodite zelo previdni.

Ponovna namestitev pogona SSD M.2 2230

1. Pogon SSD postavite v režo na hrbtni strani toplotne zaščite pogona M.2 2230.
2. Znova privijte vijak (M2x2), s katerim je pogon SSD pritrjen na toplotno zaščito pogona M.2 2230.

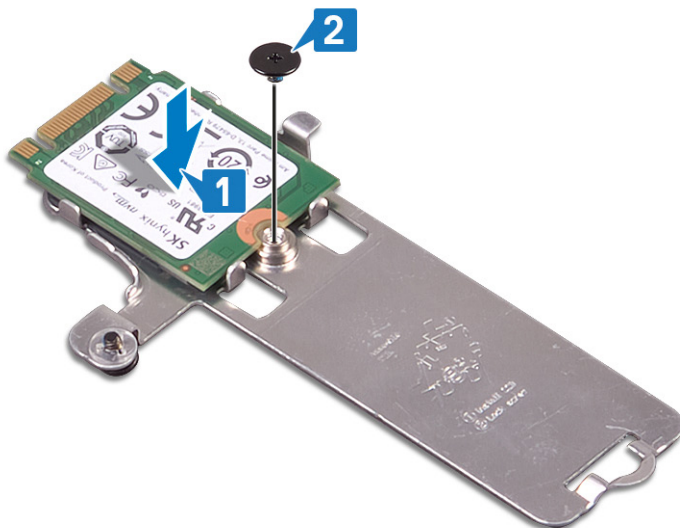

3. Obrnite pogon SSD in toplotno zaščito pogona M.2 2230.
4. Zarezo na pogonu SSD poravnajte z jezičkom na reži M.2 in pogon SSD potisnite na ustrezno mesto.
5. Jeziček toplotne zaščite pogona M.2 2230 vstavite v režo na sklopu naslona za dlani in tipkovnice.
6. Privijte zaskočni vijak, s katerim je toplotna zaščita pogona M.2 2230 pritrjena na sklop naslona za dlani in tipkovnice.
7. Znova privijte vijak (M2x3), s katerim je toplotna zaščita pogona M.2 2230 pritrjena na sklop naslona za dlani in tipkovnice.

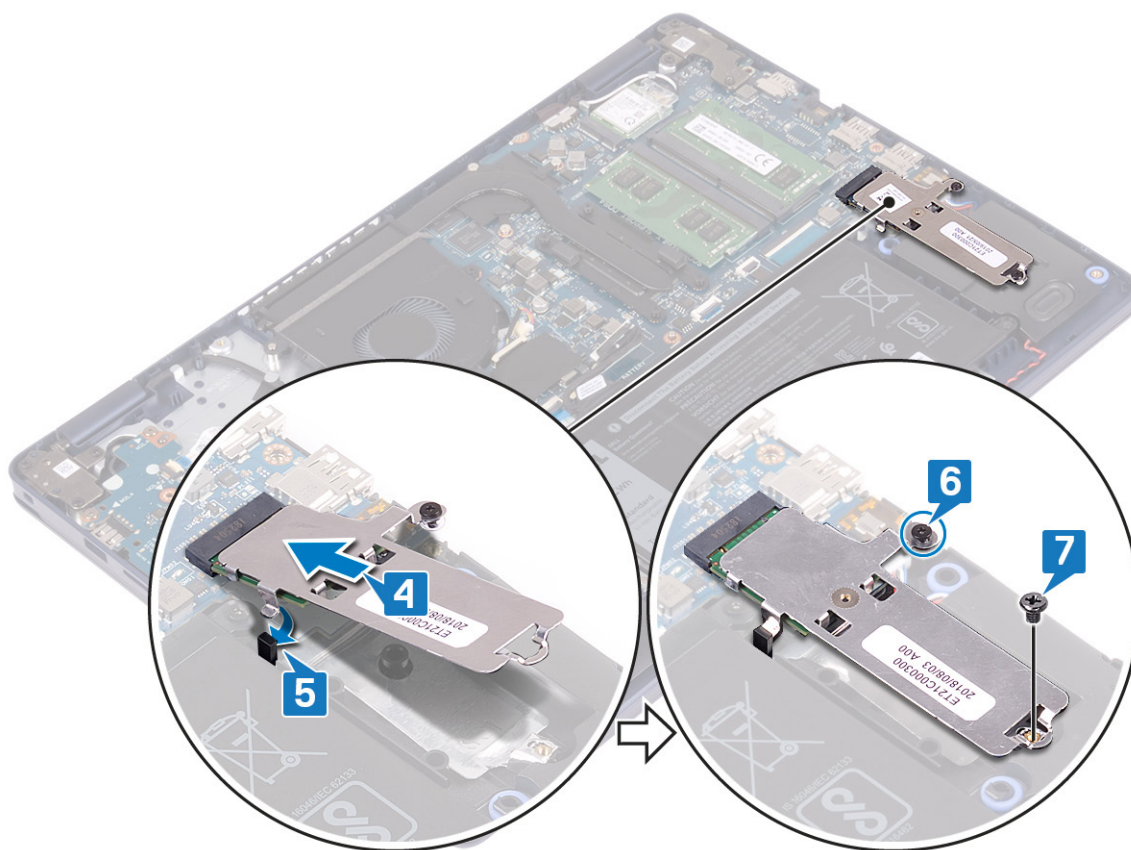

Vnovična namestitev pogona SSD M.2 2280

1. Zarezno na pogonu SSD poravnajte z jezičkom na reži M.2 in pogon SSD potisnite na ustrezno mesto.
2. Jeziček toplotne zaščite pogona M.2 2280 vstavite v režo na sklopu naslona za dlani in tipkovnice.
3. Znova privijte vijak (M2x3), s katerim sta toplotna zaščita pogona M.2 2280 in pogon SSD pritrjena na sklop naslona za dlani in tipkovnice.
4. Privijte zaskočni vijak, s katerim je toplotna zaščita pogona M.2 2280 pritrjena na sklop naslona za dlani in tipkovnice.

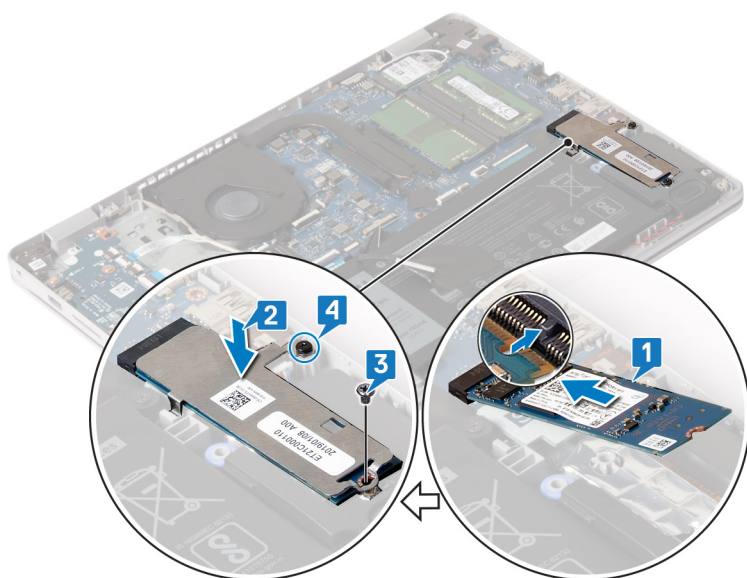

Po postopku

1. Ponovno namestite [pokrov osnovne plošče](#).

2. Znova namestite **optični pogon** (velja samo za računalnike z optičnim pogonom).

Trdi disk

Odstranjevanje trdega diska

Če vaš računalnik uporablja pomnilniško napravo SATA, ki jo pospešuje pomnilnik Intel Optane, onemogočite pomnilnik Intel Optane pred odstranitvijo pomnilniške naprave SATA. Dodatne informacije o onemogočanju pomnilnika Intel Optane so v poglavju [Onemogočanje pomnilnika Intel Optane](#).

OPOMBA Preden začnete delo v notranjosti računalnika, preberite varnostne informacije, ki so bile priložene računalniku, in upoštevajte navodila v poglavju **Predn začnete delo v notranjosti računalnika**. Ko končate delo v notranjosti računalnika, upoštevajte navodila v poglavju **Ko končate delo v notranjosti računalnika**. Dodatne informacije o varnem delu najdete na domači strani za skladnost s predpisi na naslovu www.dell.com/regulatory_compliance.

POZOR Trdi diski so občutljivi. Kadar delate z njimi, bodite zelo previdni.

POZOR Trdega diska ne odstranjujte, ko je računalnik vključen ali v stanju spanja, saj lahko v nasprotnem primeru izgubite podatke.

Pred postopkom

1. Odstranite **optični pogon** (velja samo za računalnike z optičnim pogonom).
2. Odstranite **pokrov osnovne plošče**.
3. Odstranite **baterijo**.

Postopek

1. Dvignite zaklep in kabel trdega diska odklopite s systemske plošče.
2. Odstranite štiri vijake (M2x3), s katerimi je sklop trdega diska pritrjen na sklop naslona za dlani in tipkovnice.
3. Sklop trdega diska skupaj s kablom dvignite s sklopa naslona za dlani in tipkovnice.

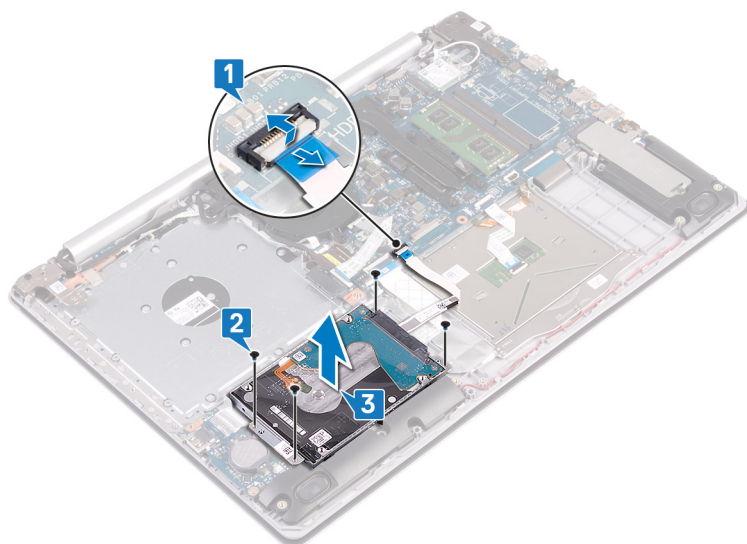

4. Odklopite vmesnik s sklopa trdega diska.

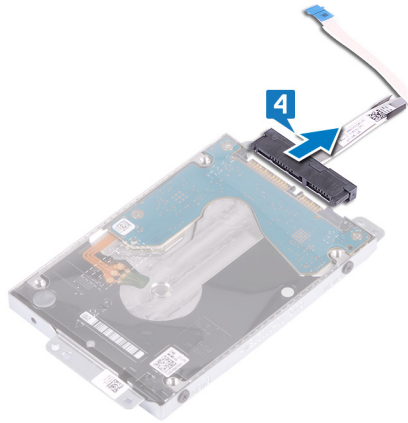

5. Odstranite štiri vijake (M3x3), s katerimi je nosilec trdega diska pritrjen na trdi disk.
6. Dvignite trdi disk iz nosilca trdega diska.

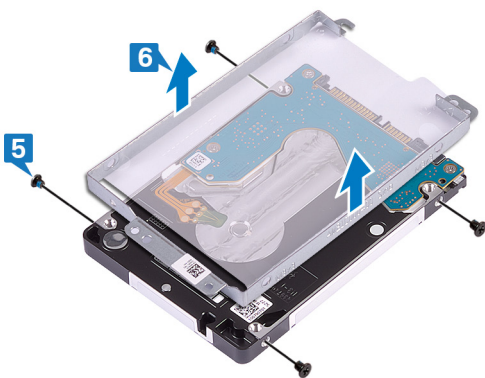

Ponovna namestitev trdega diska

Omogočite pomnilnik Intel Optane, ko znova namestite pomnilnik SATA. Dodatne informacije o omogočanju pomnilnika Intel Optane so v poglavju [Omogočanje pomnilnika Intel Optane](#).

OPOMBA Preden začnete delo v notranjosti računalnika, preberite varnostne informacije, ki so bile priložene računalniku, in upoštevajte navodila v poglavju [Preden začnete delo v notranjosti računalnika](#). Ko končate delo v notranjosti računalnika, upoštevajte navodila v poglavju [Ko končate delo v notranjosti računalnika](#). Dodatne informacije o varnem delu najdete na domači strani za skladnost s predpisi na naslovu www.dell.com/regulatory_compliance.

POZOR Trdi diski so občutljivi. Kadar delate z njimi, bodite zelo previdni.

Postopek

1. Odprtine za vijake na nosilcu trdega diska poravnajte z odprtinami za vijake na trdem disku.
2. Znova namestite štiri vijake (M3x3), s katerimi je nosilec trdega diska pritrjen na trdi disk.

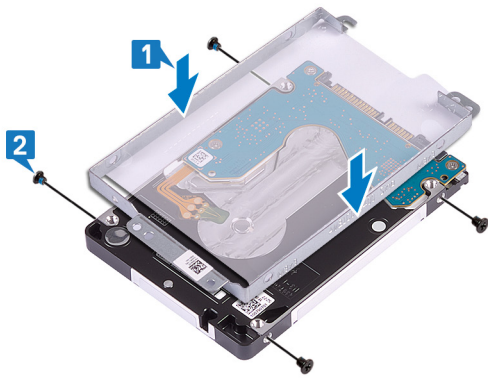

3. Vmesnik priključite na sklop trdega diska.



4. Z oznakami za poravnavo sklop trdega diska postavite na sklop naslona za dlani in tipkovnice.
5. Znova privijte štiri vijake (M2x3), s katerimi je sklop trdega diska pritrjen na sklop naslona za dlani in tipkovnice.
6. Kabel trdega diska priključite na sistemsko ploščo in zaprite zaklep za pritrditev kabla.

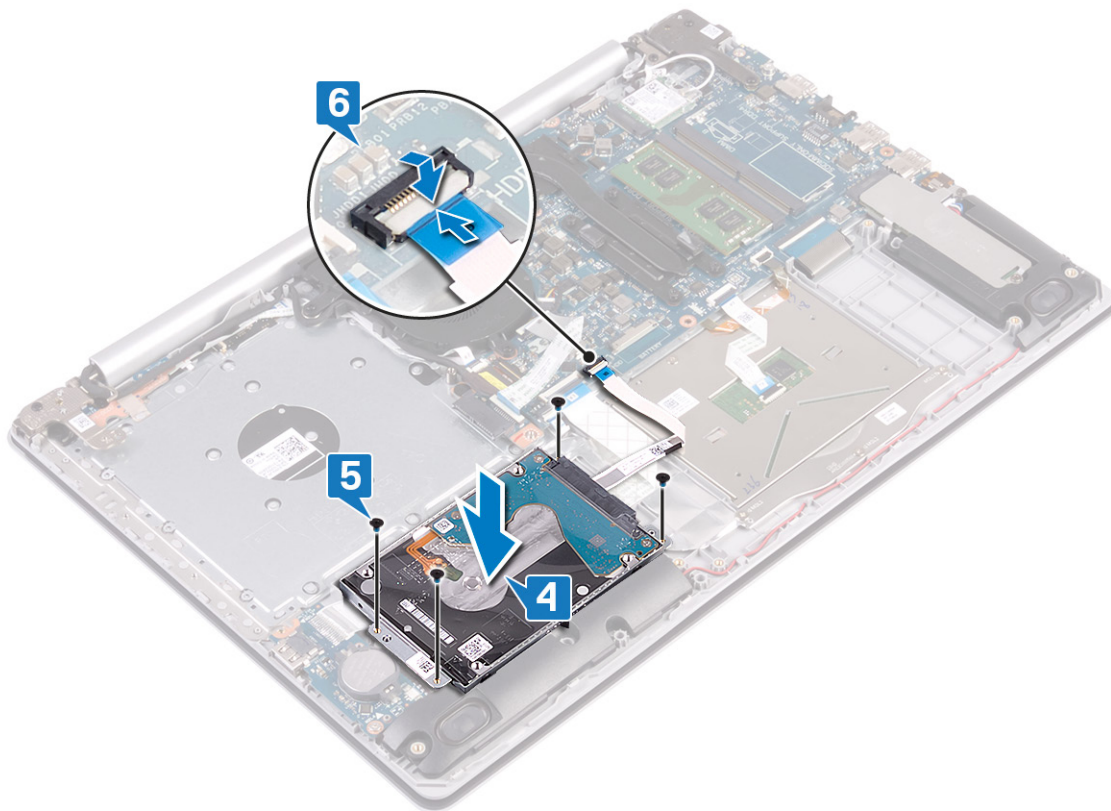

Po postopku

1. Ponovno namestite [baterijo](#).
2. Ponovno namestite [pokrov osnovne plošče](#).
3. Znova namestite [optični pogon](#) (velja samo za računalnike z optičnim pogonom).

Sledilna tablica

Odstranjevanje sledilne ploščice

i **OPOMBA** Preden začnete delo v notranjosti računalnika, preberite varnostne informacije, ki so bile priložene računalniku, in upoštevajte navodila v poglavju [Preden začnete delo v notranjosti računalnika](#). Ko končate delo v notranjosti računalnika, upoštevajte navodila v poglavju [Ko končate delo v notranjosti računalnika](#). Dodatne informacije o varnem delu najdete na domači strani za skladnost s predpisi na naslovu www.dell.com/regulatory_compliance.

Pred postopkom

1. Odstranite [optični pogon](#) (velja samo za računalnike z optičnim pogonom).
2. Odstranite [pokrov osnovne plošče](#).
3. Odstranite [baterijo](#).

Postopek

1. Odprite zaklep in kabel trdega diska odklopite iz systemske plošče.
2. Odprite zaklep in kabel sledilne tablice odklopite s systemske plošče.
3. Odprite zaklep in kabel osvetlitve tipkovnice, če je ta na voljo, odklopite s systemske plošče.

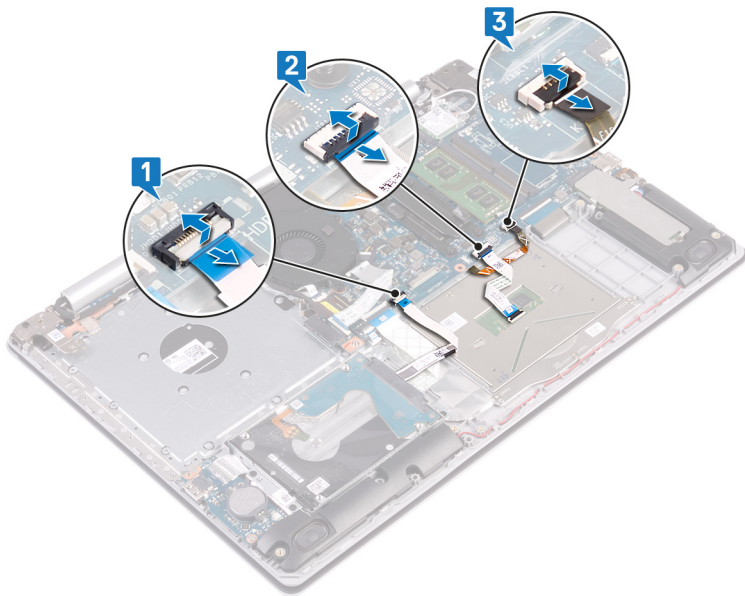

4. Previdno odlepите trak, s katerim je sledilna ploščica pritrjena na sklop naslona za dlani in tipkovnice.
5. Odvijte štiri vijake (M2x2), s katerimi je sledilna ploščica pritrjena na sklop naslona za dlani in tipkovnice.
6. Sledilno ploščico potisnite ter dvignite s sklopa naslona za dlani in tipkovnice.

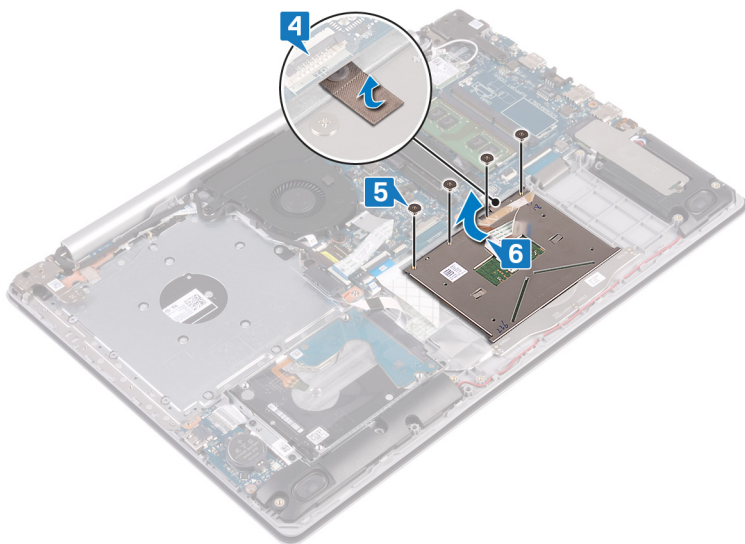

Vnovična namestitve sledilne ploščice

- OPOMBA** Preden začnete delo v notranjosti računalnika, preberite varnostne informacije, ki so bile priložene računalniku, in upoštevajte navodila v poglavju **Preden začnete delo v notranjosti računalnika**. Ko končate delo v notranjosti računalnika, upoštevajte navodila v poglavju **Ko končate delo v notranjosti računalnika**. Dodatne informacije o varnem delu najdete na domači strani za skladnost s predpisi na naslovu www.dell.com/regulatory_compliance.

Postopek

- OPOMBA** Zagotovite, da bo sledilna tablica poravnana z vodili, ki so na voljo na sklopu naslona za dlani in tipkovnice, ter da je razmik na obeh straneh sledilne tablice enak.

1. Z oznakami za poravnavo sledilno ploščico potisnite in namestite v režo na sklopu naslona za dlani in tipkovnice.
2. Znova privijte štiri vijake (M2x2), s katerimi je sledilna ploščica pritrjena na sklop naslona za dlani in tipkovnice.
3. Prilepite trak, s katerim je sledilna ploščica pritrjena na sklop naslona za dlani in tipkovnice.

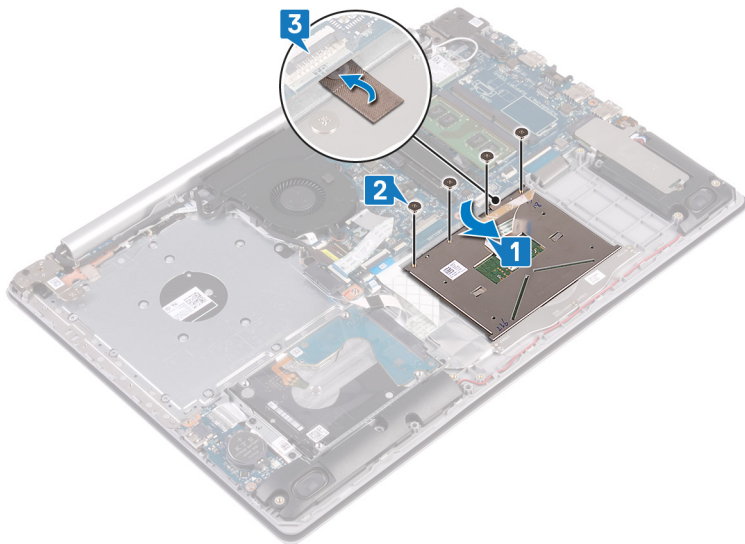

4. Kabel trdega diska potisnite v priključek na sistemski plošči in zaprite zaklep, da ga pritrdite.
5. Kabel sledilne ploščice potisnite v priključek na sistemski plošči in zaprite zaklep, da ga pritrdite.
6. Kabel osvetlitve tipkovnice, če je na voljo, potisnite v priključek na sistemski plošči in zaprite zaklep, da ga pritrdite.

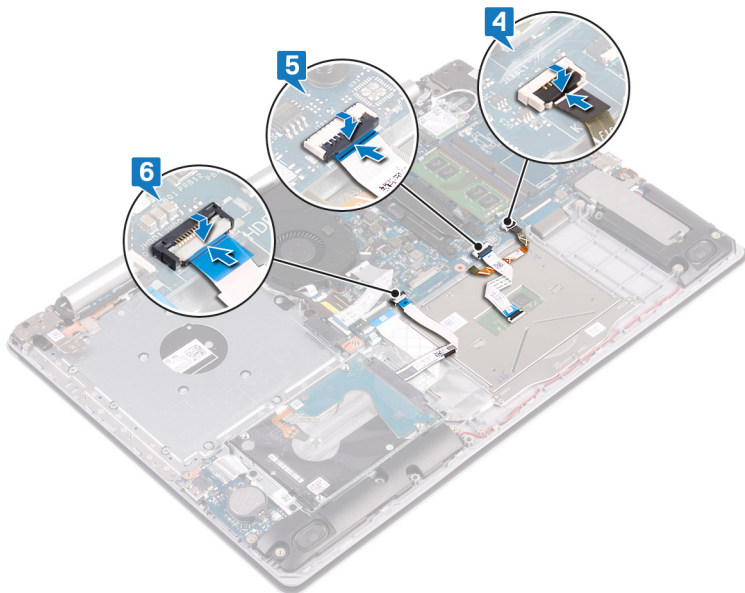

Po postopku

1. Ponovno namestite [baterijo](#).
2. Ponovno namestite [pokrov osnovne plošče](#).
3. Znova namestite [optični pogon](#) (velja samo za računalnike z optičnim pogonom).

Zvočniki

Odstranjevanje zvočnikov

- OPOMBA** Preden začnete delo v notranjosti računalnika, preberite varnostne informacije, ki so bile priložene računalniku, in upoštevajte navodila v poglavju [Preden začnete delo v notranjosti računalnika](#). Ko končate delo v notranjosti računalnika, upoštevajte navodila v poglavju [Ko končate delo v notranjosti računalnika](#). Dodatne informacije o varnem delu najdete na domači strani za skladnost s predpisi na naslovu www.dell.com/regulatory_compliance.

Pred postopkom

1. Odstranite **optični pogon** (velja samo za računalnike z optičnim pogonom).
2. Odstranite **pokrov osnovne plošče**.
3. Odstranite **pogon SSD/pomnilnik Intel Optane**.

Postopek

1. Kabel zvočnika odklopite s sistemske plošče.
2. Zapomnite si napeljavo kabla zvočnikov ter ga odstranite iz vodil na sklopu naslona za dlani in tipkovnice.
3. Zvočnika in kabel dvignite s sklopa naslona za dlani in tipkovnice.

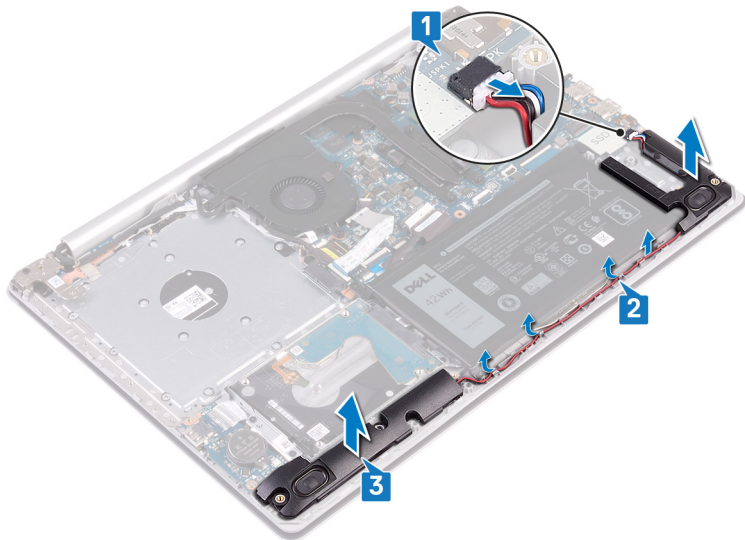

Ponovna namestitvev zvočnikov

- OPOMBA** Preden začnete delo v notranjosti računalnika, preberite varnostne informacije, ki so bile priložene računalniku, in upoštevajte navodila v poglavju **Preden začnete delo v notranjosti računalnika**. Ko končate delo v notranjosti računalnika, upoštevajte navodila v poglavju **Ko končate delo v notranjosti računalnika**. Dodatne informacije o varnem delu najdete na domači strani za skladnost s predpisi na naslovu www.dell.com/regulatory_compliance.

Postopek

- OPOMBA** Če ste med odstranjevanjem zvočnikov gumijaste skoznjike potisnili ven, jih pred vnovično namestitvijo zvočnikov potisnite nazaj na mesto.
1. S pomočjo oznak za poravnavo in gumijastih skoznjikov namestite zvočnika v reže na sklopu naslona za dlani in tipkovnice.
 2. Kabel zvočnikov napeljite skozi vodila na sklopu naslona za dlani in tipkovnice.
 3. Kabel zvočnikov priključite na sistemsko ploščo.

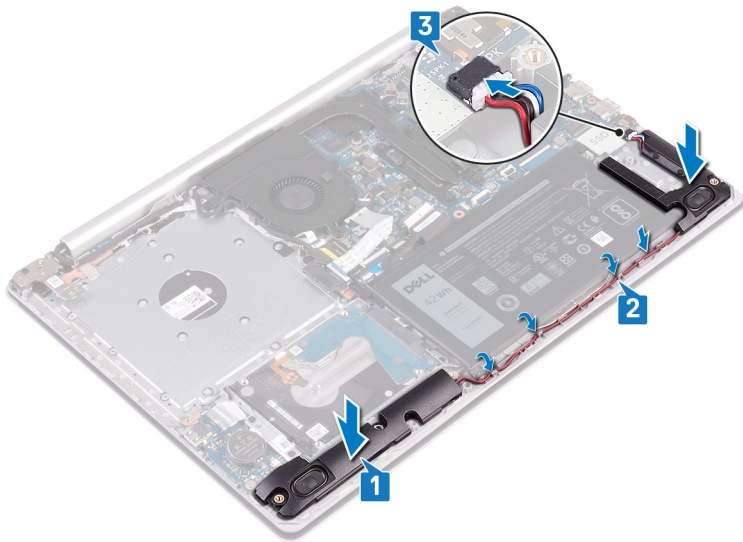

Po postopku

1. Znova namestite [pogon SSD/pomnilnik Intel Optane](#).
2. Ponovno namestite [pokrov osnovne plošče](#).
3. Znova namestite [optični pogon](#) (velja samo za računalnike z optičnim pogonom).

Hladilnik

Odstranjevanje hladilnika

- i **OPOMBA** Preden začnete delo v notranjosti računalnika, preberite varnostne informacije, ki so bile priložene računalniku, in upoštevajte navodila v poglavju [Preden začnete delo v notranjosti računalnika](#). Ko končate delo v notranjosti računalnika, upoštevajte navodila v poglavju [Ko končate delo v notranjosti računalnika](#). Dodatne informacije o varnem delu najdete na domači strani za skladnost s predpisi na naslovu www.dell.com/regulatory_compliance.
- i **OPOMBA** Hladilnik se lahko med običajnim delovanjem segreje. Preden se ga dotaknete, nekoliko počakajte, da se ohladi.
- ⚠ **POZOR** Če želite, da bo hlajenje procesorja čim bolj učinkovito, se ne dotikajte območja za odvajanje toplote na hladilnem telesu procesorja. Olja na vaši koži lahko zmanjšajo sposobnost termalne paste za odvajanje toplote.

Pred postopkom

1. Odstranite [optični pogon](#) (velja samo za računalnike z optičnim pogonom).
2. Odstranite [pokrov osnovne plošče](#).

Postopek

1. V obratnem vrstnem redu (4 -> 3 -> 2 -> 1) odvijte štiri zaskočne vijake, s katerimi je hladilnik pritrjen na sistemsko ploščo.
2. Dvignite hladilnik s sistemske plošče.

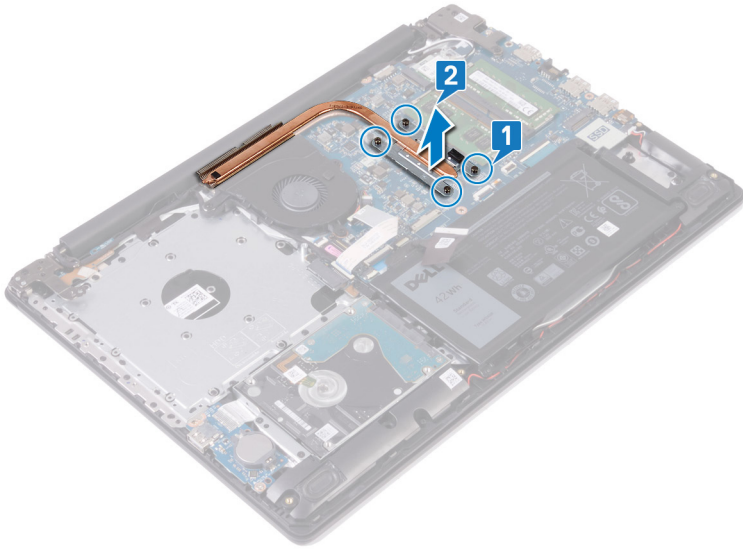

Vnovična namestitev hladilnika

OPOMBA Preden začnete delo v notranjosti računalnika, preberite varnostne informacije, ki so bile priložene računalniku, in upoštevajte navodila v poglavju **Preden začnete delo v notranjosti računalnika**. Ko končate delo v notranjosti računalnika, upoštevajte navodila v poglavju **Ko končate delo v notranjosti računalnika**. Dodatne informacije o varnem delu najdete na domači strani za skladnost s predpisi na naslovu www.dell.com/regulatory_compliance.

POZOR Zaradi nepravilne namestitve hladilnika lahko pride do poškodb sistemske plošče in procesorja.

OPOMBA Če zamenjate sistemsko ploščo ali hladilnik, s priloženo termalno oblogo/pasto zagotovite toplotno prevodnost.

Postopek

1. Hladilnik postavite na sistemsko ploščo in odprtine za vijake na hladilniku poravnajte z odprtinami za vijake na sistemski plošči.
2. Po vrsti (1 -> 2 -> 3 -> 4), kot je označeno na hladilniku, privijte zaskočne vijake, s katerimi je hladilnik pritrjen na sistemsko ploščo.

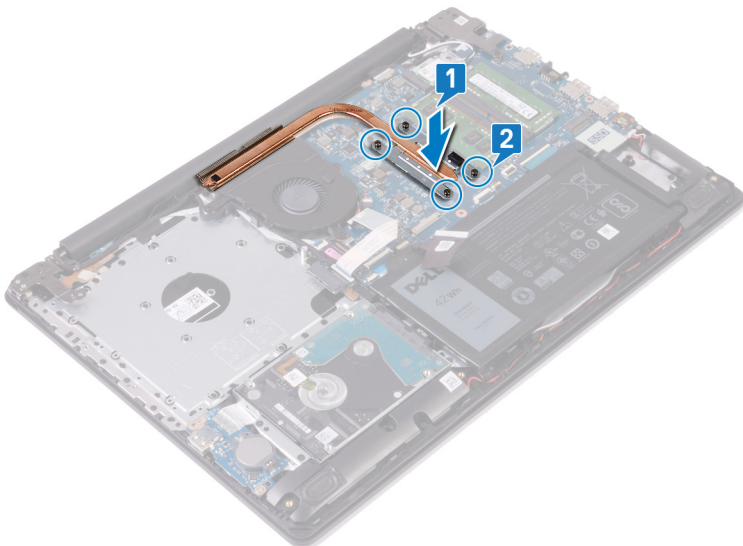

Po postopku

1. Ponovno namestite **pokrov osnovne plošče**.
2. Znova namestite **optični pogon** (velja samo za računalnike z optičnim pogonom).

Sklop zaslona

Odstranjevanje sklopa zaslona

- OPOMBA** Preden začnete delo v notranjosti računalnika, preberite varnostne informacije, ki so bile priložene računalniku, in upoštevajte navodila v poglavju **Predn začnete delo v notranjosti računalnika**. Ko končate delo v notranjosti računalnika, upoštevajte navodila v poglavju **Ko končate delo v notranjosti računalnika**. Dodatne informacije o varnem delu najdete na domači strani za skladnost s predpisi na naslovu www.dell.com/regulatory_compliance.

Pred postopkom

1. Odstranite **optični pogon** (velja samo za računalnike z optičnim pogonom).
2. Odstranite **pokrov osnovne plošče**.
3. Odstranite **brezžično kartico**.

Postopek

- OPOMBA** Koraki od 1 do 3 veljajo samo za računalnike z optičnim pogonom.

1. Dvignite zaklep in kabel plošče s priključkom optičnega pogona odklopite s systemske plošče.
2. Odprite zaklep in kabel plošče s priključkom optičnega pogona odklopite s plošče s priključkom optičnega pogona.
3. Kabel plošče s priključkom optičnega pogona dvignite s systemske plošče.
4. Odprite zaklep in kabel zaslona odklopite s systemske plošče.
5. Zapomnite si napeljavo kabla zaslona in ga odstranite iz vodil na ventilatorju ter sklopu naslona za dlani in tipkovnice.

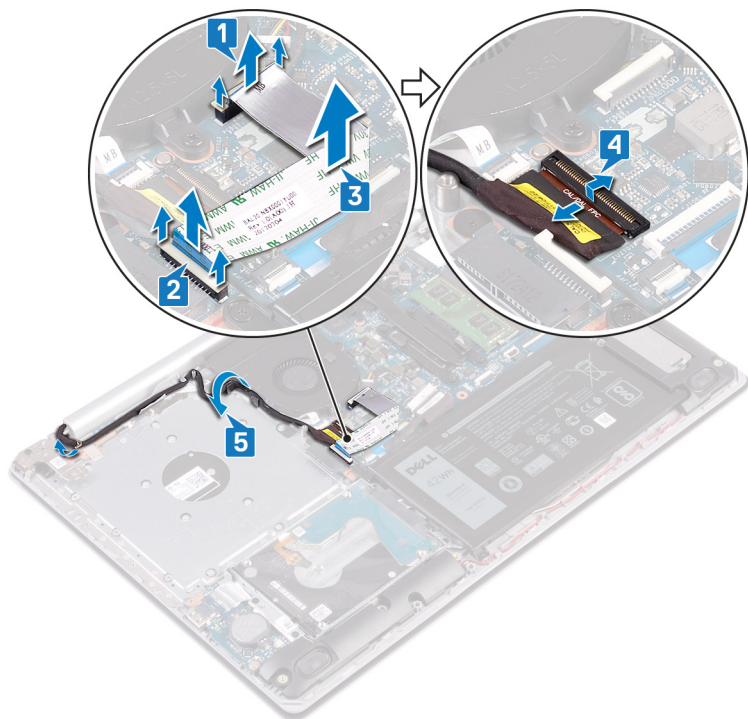

6. Odvijte pet vijakov (M2,5x5), s katerimi sta levi in desni tečaj pritrjena na systemsko ploščo ter sklop naslona za dlani in tipkovnice.

- OPOMBA** Pri računalnikih brez optičnega pogona je na levem tečaju dodatni vijak.

7. Odprite tečaja.

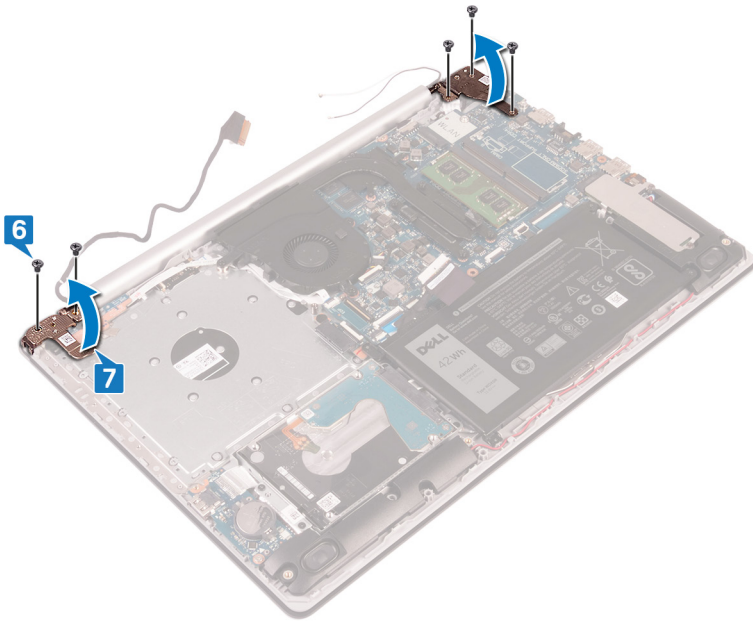

8. Sklop naslona za dlani in tipkovnice dvignite pod kotom.
9. Sklop naslona za dlani in tipkovnice potisnite in odstranite s sklopa zaslona.

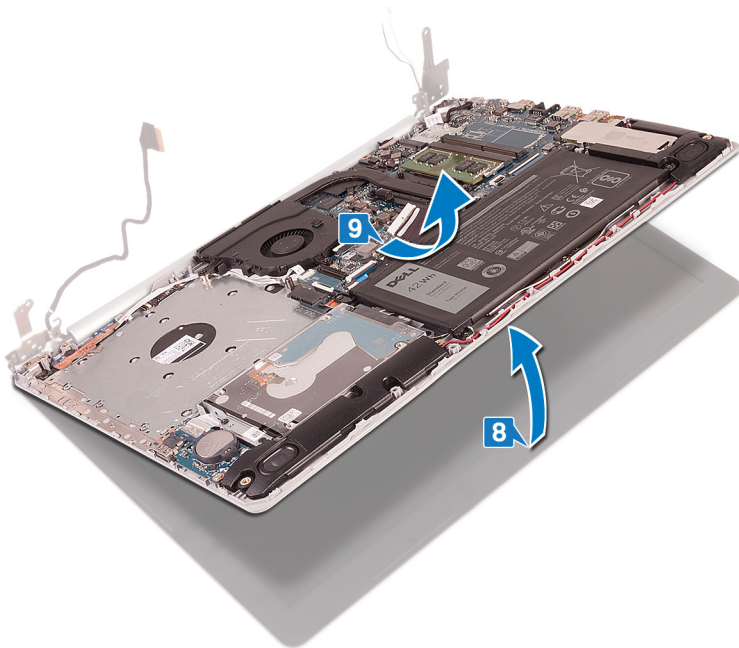

10. Po opravljenem zgornjem postopku vam ostane sklop zaslona.



Ponovna namestitev sklopa zaslona

OPOMBA Preden začnete delo v notranjosti računalnika, preberite varnostne informacije, ki so bile priložene računalniku, in upoštevajte navodila v poglavju **Preden začnete delo v notranjosti računalnika**. Ko končate delo v notranjosti računalnika, upoštevajte navodila v poglavju **Ko končate delo v notranjosti računalnika**. Dodatne informacije o varnem delu najdete na domači strani za skladnost s predpisi na naslovu www.dell.com/regulatory_compliance.

Postopek

OPOMBA Preden sklop zaslona znova namestite na sklop naslona za dlani in tipkovnice, poskrbite, da sta tečaja odprta do konca.

1. Sklop naslona za dlani in tipkovnice potisnite pod kotom.
2. Zaprite sklop naslona za dlani in tipkovnice.

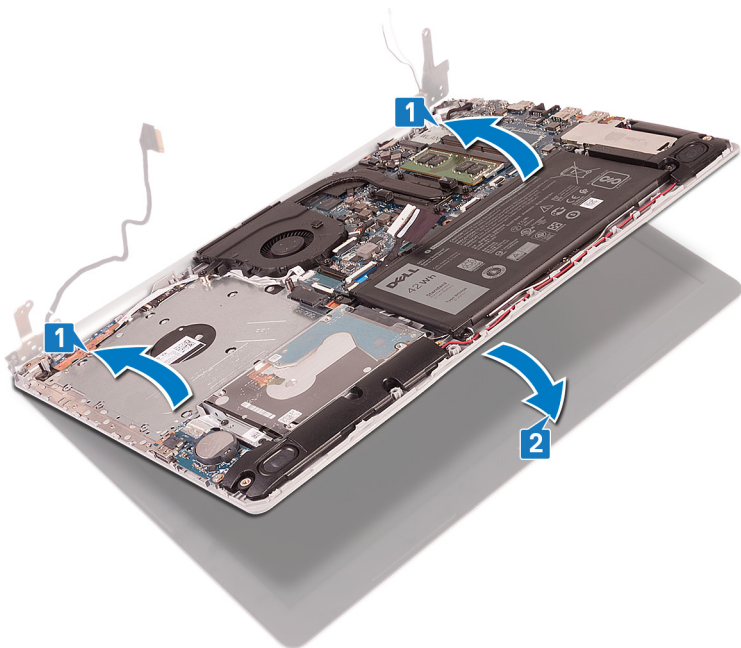

3. Z oznakami za poravnavo pritisnite tečaja na sistemsko ploščo ter sklop naslona za dlani in tipkovnice.

4. Znova privijte pet vijakov (M2,5x5), s katerimi sta levi in desni tečaj pritrjena na sistemsko ploščo ter sklop naslona za dlani in tipkovnice.

OPOMBA Pri računalnikih brez optičnega pogona je na levem tečaju dodatni vijak.

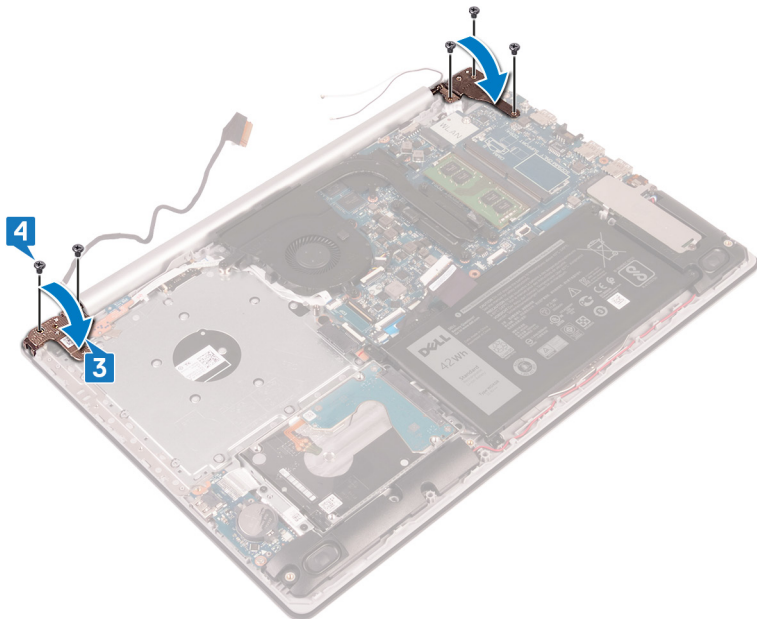

5. Kabel zaslona napeljite skozi vodila na ventilatorju ter sklopu naslona za dlani in tipkovnice.
6. Kabel zaslona potisnite v priključek na sistemski plošči in zaprite zaklepe, da ga pritrdite.

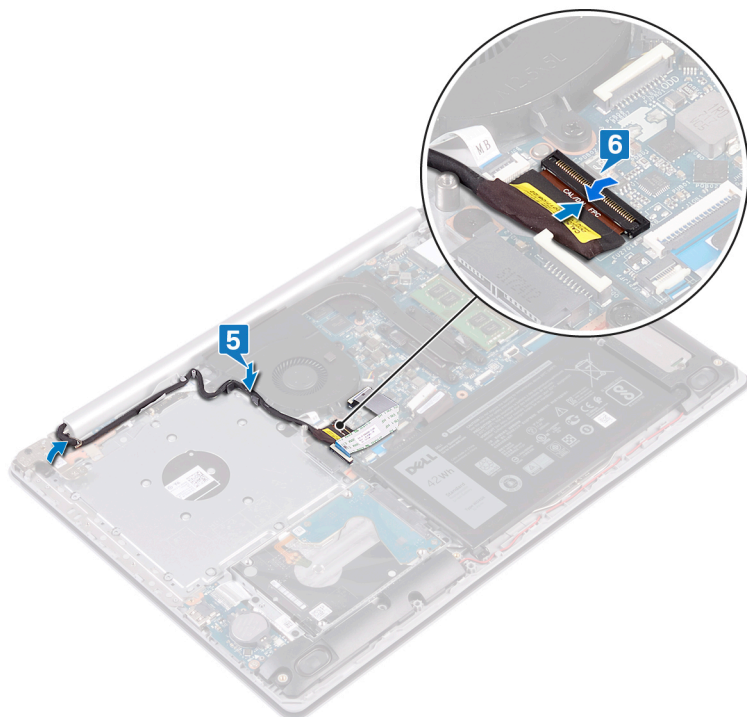

OPOMBA Ti koraki veljajo samo za računalnike z optičnim pogonom.

7. Pritisnite zaklep, da kabel plošče s priključkom optičnega pogona priklopite na ploščo s priključkom optičnega pogona.
8. Pritisnite zaklep, da kabel plošče s priključkom optičnega pogona priklopite na sistemsko ploščo.

Po postopku

1. Ponovno namestite [brežžično kartico](#).

2. Ponovno namestite [pokrov osnovne plošče](#).
3. Znova namestite [optični pogon](#) (velja samo za računalnike z optičnim pogonom).

Vrata za napajalnik

Odstranjevanje vrat za napajalnik

i **OPOMBA** Preden začnete delo v notranjosti računalnika, preberite varnostne informacije, ki so bile priložene računalniku, in upoštevajte navodila v poglavju [Preden začnete delo v notranjosti računalnika](#). Ko končate delo v notranjosti računalnika, upoštevajte navodila v poglavju [Ko končate delo v notranjosti računalnika](#). Dodatne informacije o varnem delu najdete na domači strani za skladnost s predpisi na naslovu www.dell.com/regulatory_compliance.

Pred postopkom

1. Odstranite [optični pogon](#) (velja samo za računalnike z optičnim pogonom).
2. Odstranite [pokrov osnovne plošče](#).
3. Odstranite [brezžično kartico](#).

Postopek

1. Odstranite tri vijake (M2,5x5), s katerimi je levi tečaj pritrjen na sistemsko ploščo in sklop naslona za dlani.
2. Dvignite levi tečaj.
3. Kabel vrat za napajalnik odklopite iz systemske plošče.
4. Zapomnite si napeljavo kabla vrat za napajalnik ter ga odstranite iz vodil na sklopu naslona za dlani in tipkovnice.
5. Odstranite vijak (M2x2), s katerim so vrata za napajalnik pritrjena na sklop naslona za dlani in tipkovnice.
6. Vrata za napajalnik skupaj s kablom dvignite s sklopa naslona za dlani in tipkovnice.

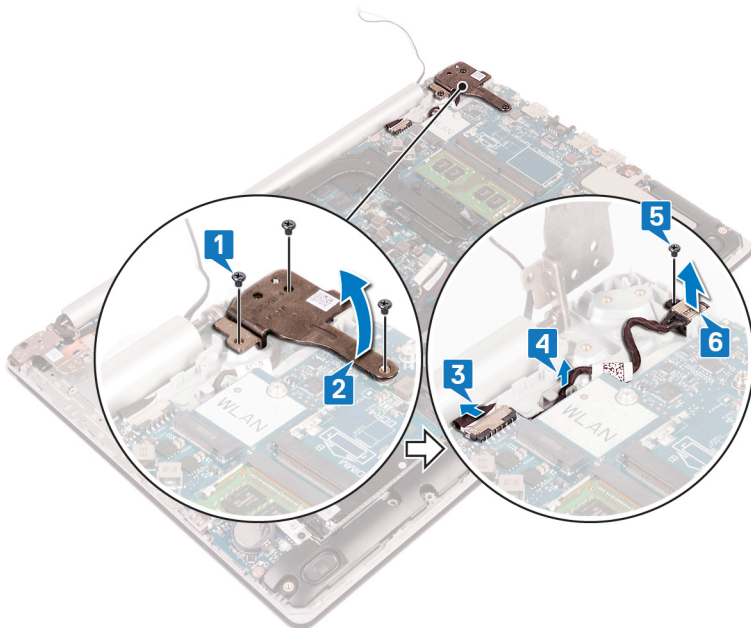

Ponovna namestitev vrat za napajalnik

i **OPOMBA** Preden začnete delo v notranjosti računalnika, preberite varnostne informacije, ki so bile priložene računalniku, in upoštevajte navodila v poglavju [Preden začnete delo v notranjosti računalnika](#). Ko končate delo v notranjosti računalnika, upoštevajte navodila v poglavju [Ko končate delo v notranjosti računalnika](#). Dodatne informacije o varnem delu najdete na domači strani za skladnost s predpisi na naslovu www.dell.com/regulatory_compliance.

Postopek

1. Odprtino za vijak na vratih za napajalnik poravnajte z odprtino za vijak na sklopu naslona za dlani in tipkovnice.
2. Znova privijte vijak (M2x2), s katerim so vrata za napajalnik pritrjena na sklop naslona za dlani in tipkovnice.
3. Kabel vrat za napajalnik napeljite skozi vodila na sklopu naslona za dlani in tipkovnice.
4. Kabel vrat za napajalnik priklopite na sistemsko ploščo.
5. Zaprite levi tečaj.
6. Znova privijte tri vijake (M2,5x5), s katerimi je levi tečaj pritrjen na sistemsko ploščo in sklop naslona za dlani.

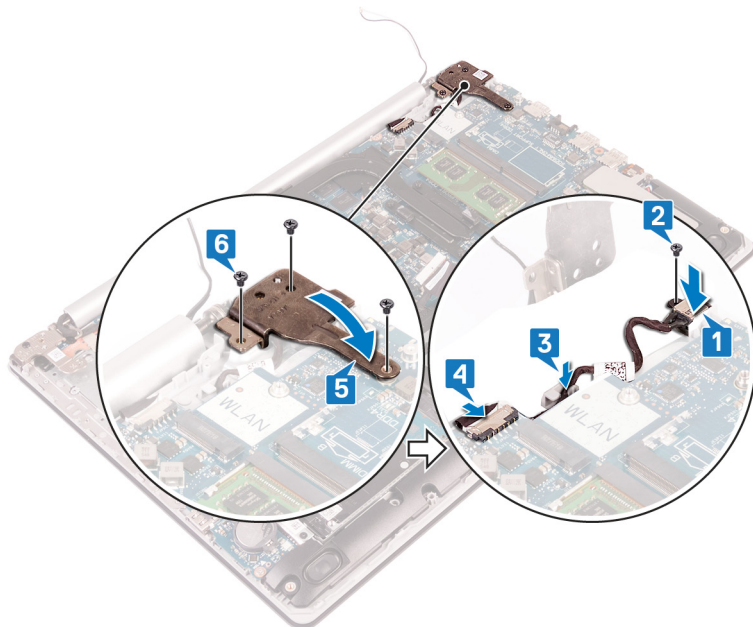

Plošča V/I

Odstranjevanje V/I-plošče

OPOMBA Preden začnete delo v notranjosti računalnika, preberite varnostne informacije, ki so bile priložene računalniku, in upoštevajte navodila v poglavju **Predn začnete delo v notranjosti računalnika**. Ko končate delo v notranjosti računalnika, upoštevajte navodila v poglavju **Ko končate delo v notranjosti računalnika**. Dodatne informacije o varnem delu najdete na domači strani za skladnost s predpisi na naslovu www.dell.com/regulatory_compliance.

Pred postopkom

POZOR Ko odstranite gumbasto baterijo, vse nastavitve programa za nastavev BIOS ponastavite na privzete nastavitve. Preden odstranite ploščo V/I in gumbasto baterijo, si zabeležite nastavitve programa za nastavev BIOS-a.

1. Odstranite optični pogon (velja samo za računalnike z optičnim pogonom).
2. Odstranite pokrov osnovne plošče.
3. Odstranite baterijo.
4. Odstranite trdi disk s pomnilnikom Intel Optane.

Postopek

1. Odprite zaklep in kabel plošče V/I odklopite s sistemske plošče.
2. Kabel plošče V/I odlepите s sklopa naslona za dlani in tipkovnice.
3. Odvijte vijak (M2x4), s katerim je ploščo V/I pritrjena na sklop naslona za dlani in tipkovnice.
4. Ploščo V/I skupaj s kablom dvignite s sklopa naslona za dlani in tipkovnice.

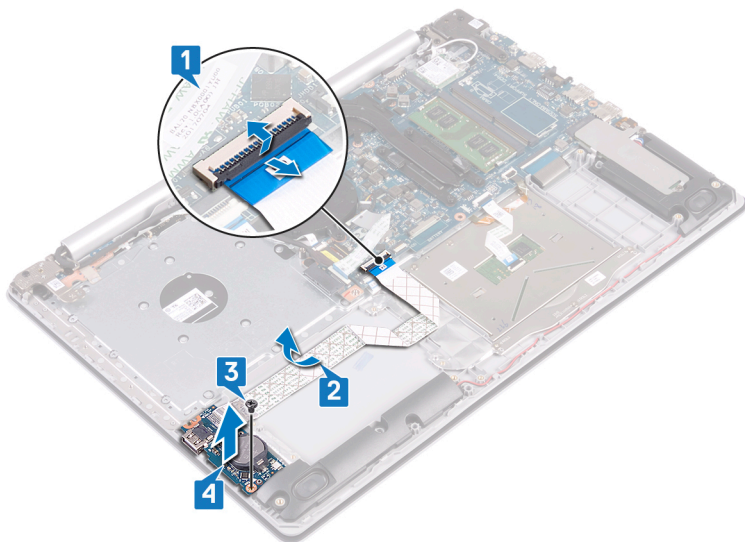

Ponovna namestitvev V/I-plošče

OPOMBA Preden začnete delo v notranjosti računalnika, preberite varnostne informacije, ki so bile priložene računalniku, in upoštevajte navodila v poglavju **Preden začnete delo v notranjosti računalnika**. Ko končate delo v notranjosti računalnika, upoštevajte navodila v poglavju **Ko končate delo v notranjosti računalnika**. Dodatne informacije o varnem delu najdete na domači strani za skladnost s predpisi na naslovu www.dell.com/regulatory_compliance.

Postopek

1. Z oznakami za poravnavo ploščo V/I postavite na sklop naslona za dlani in tipkovnice.
2. Znova privijte vijak (M2x4), s katerim je ploščica V/I pritrjena na sklop naslona za dlani in tipkovnice.
3. Kabel ploščice V/I prilepite na sklop naslona za dlani in tipkovnice.
4. Kabel ploščice V/I priključite na sistemsko ploščo in zaprite zaklep, da pritrdite kabel.

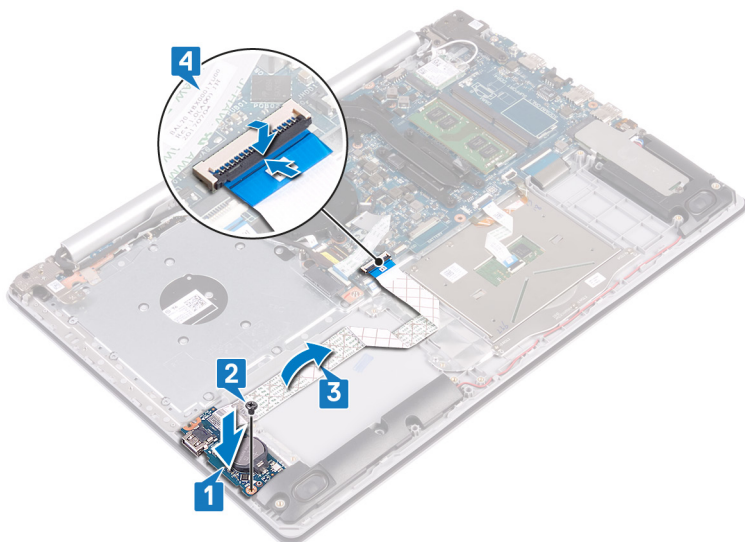

Po postopku

1. Znova namestite **trdi disk s pomnilnikom Intel Optane**.
2. Ponovno namestite **baterijo**.
3. Ponovno namestite **pokrov osnovne ploščice**.
4. Znova namestite **optični pogon** (velja samo za računalnike z optičnim pogonom).

Gumb za vklop

Odstranjevanje gumba za vklop

- i** **OPOMBA** Preden začnete delo v notranjosti računalnika, preberite varnostne informacije, ki so bile priložene računalniku, in upoštevajte navodila v poglavju **Predn začnete delo v notranjosti računalnika**. Ko končate delo v notranjosti računalnika, upoštevajte navodila v poglavju **Ko končate delo v notranjosti računalnika**. Dodatne informacije o varnem delu najdete na domači strani za skladnost s predpisi na naslovu www.dell.com/regulatory_compliance.

Pred postopkom

1. Odstranite **optični pogon** (velja samo za računalnike z optičnim pogonom).
2. Odstranite **pokrov osnovne plošče**.
3. Odstranite **ventilator**.

Postopek

1. Odvijte vijaka (M2,5x5), s katerima je desni tečaj pritrjen na sklop naslona za dlani in tipkovnice.
i **OPOMBA** Pri računalnikih brez optičnega pogona je na desnem tečaju dodatni vijak, s katerim je desni tečaj pritrjen na sklop naslona za dlani in tipkovnice.
i **OPOMBA** Preden odprete desni tečaj, kabel zaslona snemite z desnega tečaja.
2. Snemite kabel zaslona in odprite desni tečaj.

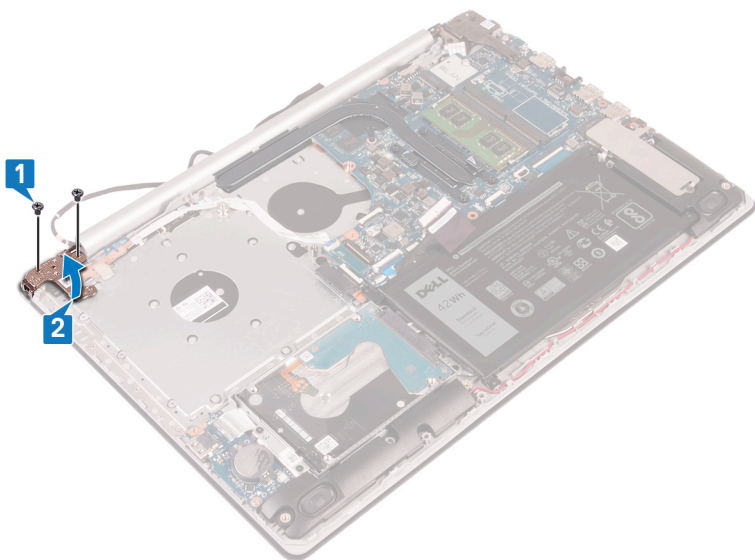

3. Odprite zaklep in kabel gumba za vklop odklopite s systemske plošče.
4. Odlepite trak, s katerim je gumb za vklop pritrjen na sklop naslona za dlani in tipkovnice.
5. Odvijte vijak (M2x3), s katerim je gumb za vklop pritrjen na sklop naslona za dlani in tipkovnice.
6. Gumb za vklop skupaj s kablom dvignite s sklopa naslona za dlani in tipkovnice.

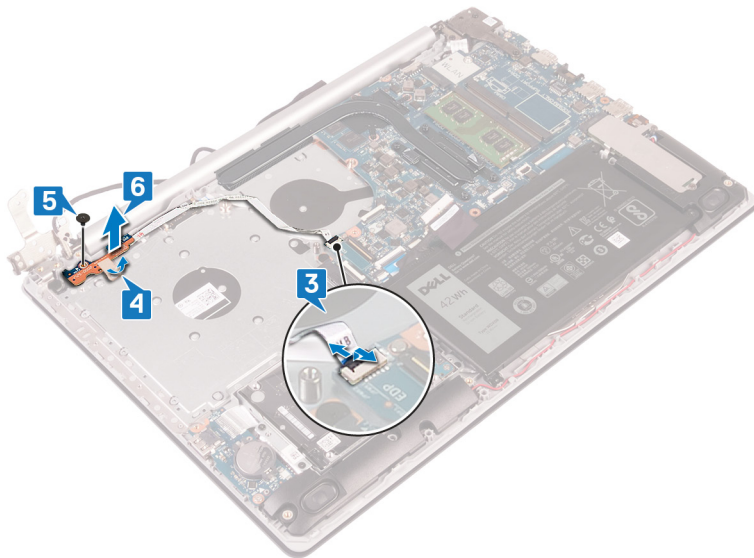

Vnovična namestitev gumba za vklop

OPOMBA Preden začnete delo v notranjosti računalnika, preberite varnostne informacije, ki so bile priložene računalniku, in upoštevajte navodila v poglavju **Preden začnete delo v notranjosti računalnika**. Ko končate delo v notranjosti računalnika, upoštevajte navodila v poglavju **Ko končate delo v notranjosti računalnika**. Dodatne informacije o varnem delu najdete na domači strani za skladnost s predpisi na naslovu www.dell.com/regulatory_compliance.

Postopek

1. Gumb za vklop postavite na sklop naslona za dlani in tipkovnice ter odprtino za vijak na gumbu za vklop poravnajte z odprtino za vijak na sklopu naslona za dlani in tipkovnice.
2. Znova privijte vijak (M2,5x5), s katerim je gumb za vklop pritrjen na sklop naslona za dlani in tipkovnice.
3. Prilepite trak, s katerim je gumb za vklop pritrjen na sklop naslona za dlani in tipkovnice.
4. Kabel gumba za vklop potisnite na sistemsko ploščo in zaprite zaklep, da ga pritrdite.

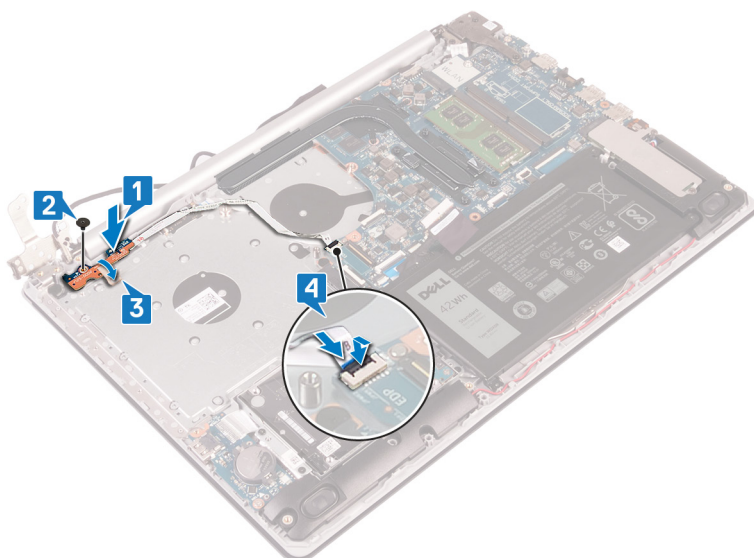

5. Kabel zaslona napeljite skozi kaveljček na desnem tečaju in zaprite desni tečaj.
6. Znova privijte tri vijake (M2,5x5), s katerimi je desni tečaj zaslona pritrjen na sklop naslona za dlani in tipkovnice.

OPOMBA Pri računalnikih brez optičnega pogona je na desnem tečaju dodatni vijak, s katerim je desni tečaj pritrjen na sklop naslona za dlani in tipkovnice.

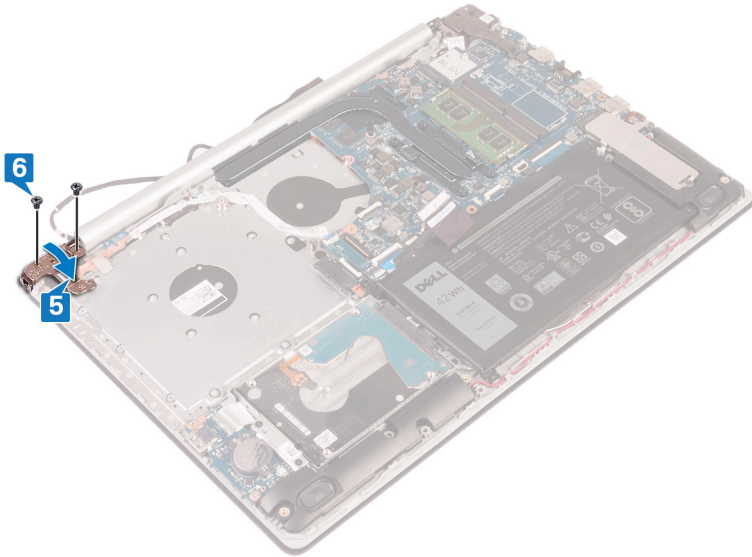

Po postopku

1. Ponovno namestite ventilator.
2. Ponovno namestite pokrov osnovne plošče.
3. Znova namestite optični pogon (velja samo za računalnike z optičnim pogonom).

Sistemska plošča

Odstranjevanje matične plošče

- OPOMBA** Preden začnete delo v notranjosti računalnika, preberite varnostne informacije, ki so bile priložene računalniku, in upoštevajte navodila v poglavju **Predn začnete delo v notranjosti računalnika**. Ko končate delo v notranjosti računalnika, upoštevajte navodila v poglavju **Ko končate delo v notranjosti računalnika**. Dodatne informacije o varnem delu najdete na domači strani za skladnost s predpisi na naslovu www.dell.com/regulatory_compliance.
- OPOMBA** Servisna številka vašega računalnika je shranjena v matični plošči. Po ponovni namestitvi matične plošče morate servisno oznako v program za nastavitve BIOS.
- OPOMBA** Z zamenjavo matične plošče odstranite vse spremembe, ki ste jih naredili v BIOS-u s programom za nastavitve BIOS-a. Po zamenjavi matične plošče morate znova spremeniti ustrezne nastavitve.
- OPOMBA** Preden odklopite kable s sistemske plošče, si zapomnite mesto priključkov, da jih boste lahko pozneje, ko boste ponovno namestili sistemsko ploščo, spet pravilno priključili.

Pred postopkom

1. Odstranite optični pogon (velja samo za računalnike z optičnim pogonom).
2. Odstranite pokrov osnovne plošče.
3. Odstranite baterijo.
4. Odstranite pomnilniške module.
5. Odstranite brezžično kartico.
6. Odstranite pogon SSD/Intel Optane.
7. Odstranite ventilator.
8. Odstranite hladilnik.

Postopek

1. Kabel vrat za napajalnik odklopite iz sistemske plošče.
2. Kabel zvočnika odklopite s sistemske plošče.
3. Odprite zaklep in tipkovnico odklopite s sistemske plošče.
4. Odprite zaklep in kabel osvetlitve tipkovnice odklopite s sistemske plošče.
5. Odprite zaklep in kabel sledilne tablice odklopite s sistemske plošče.
6. Odprite zaklep in kabel trdega diska odklopite iz sistemske plošče.
7. Odprite zaklep in odklopite ploščo V/I iz sistemske plošče.
8. Odprite zaklep in kabel bralnika prstnih odtisov odklopite s sistemske plošče.
9. Odprite zaklep in kabel plošče s priključkom optičnega pogona odklopite s sistemske plošče (izbirno).
10. Odprite zaklep in kabel plošče s priključkom optičnega pogona odklopite s sklopa naslona za dlani in tipkovnice.
11. Ploščo s priključkom optičnega pogona skupaj s kablom dvignite s sklopa naslona za dlani in tipkovnice (izbirno).
12. Odprite zaklep in kabel zaslona odklopite s sistemske plošče.
13. Odprite zaklep in s sistemske plošče odklopite kabel plošče gumba za vklop.

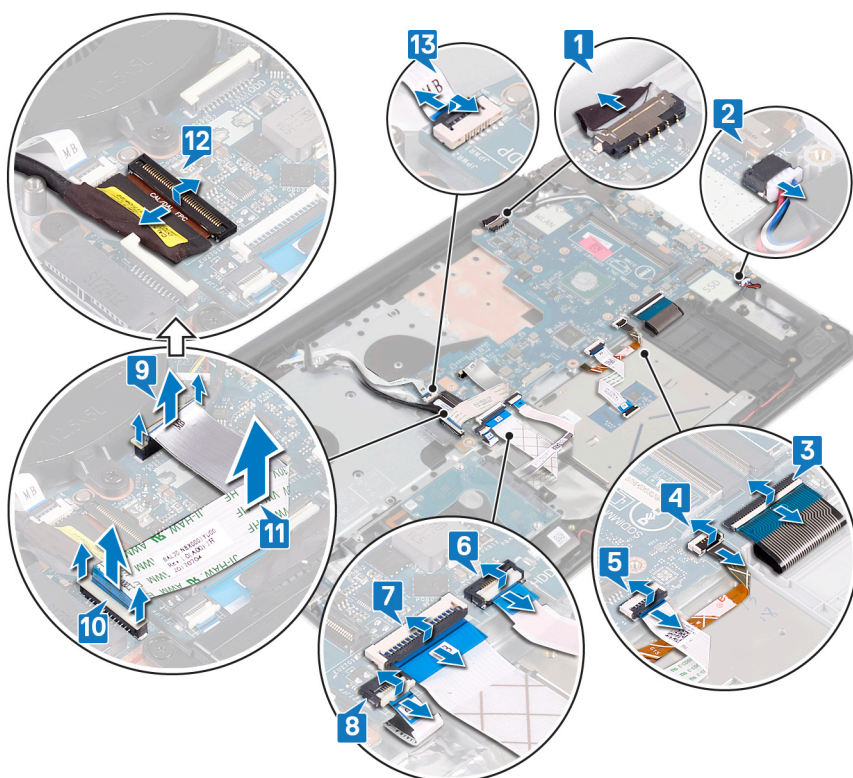

14. Odstranite tri vijake (M2,5x5), s katerimi je desni tečaj pritrjen na sistemsko ploščo.
15. Odprite desni tečaj.

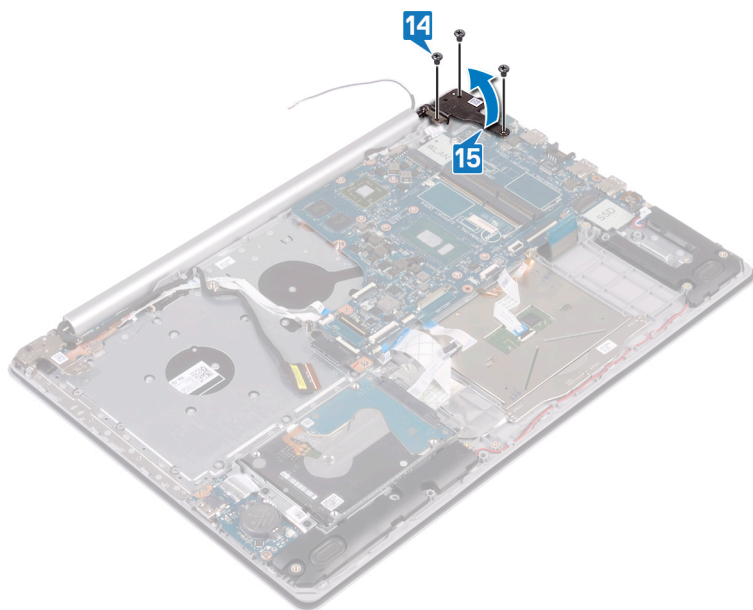

16. Odvijte vijak (M2x4), s katerim je sistemska plošča pritrjena na sklop naslona za dlani in tipkovnice.
17. Sistemska ploščo dvignite s sklopa naslona za dlani in tipkovnice.

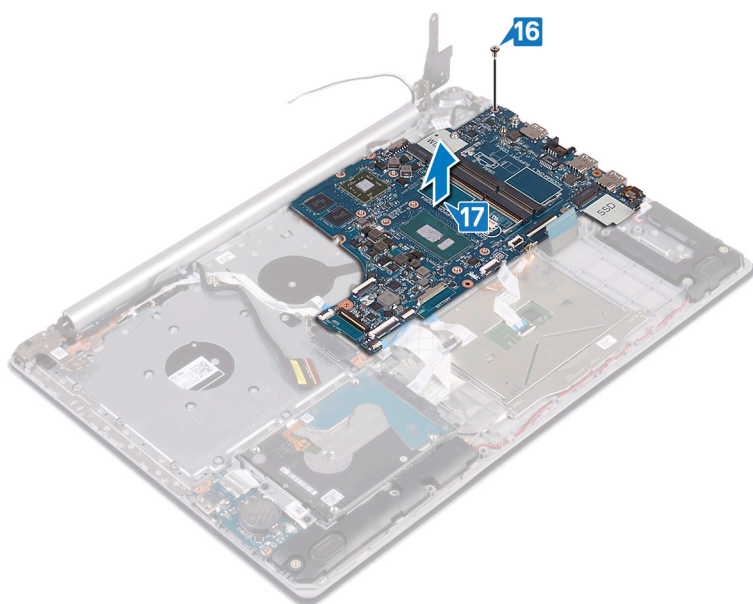

Ponovna namestitvev matične plošče

- OPOMBA** Preden začnete delo v notranjosti računalnika, preberite varnostne informacije, ki so bile priložene računalniku, in upoštevajte navodila v poglavju **Predn začnete delo v notranjosti računalnika**. Ko končate delo v notranjosti računalnika, upoštevajte navodila v poglavju **Ko končate delo v notranjosti računalnika**. Dodatne informacije o varnem delu najdete na domači strani za skladnost s predpisi na naslovu www.dell.com/regulatory_compliance.
- OPOMBA** Servisna številka vašega računalnika je shranjena v matični plošči. Po ponovni namestitvi matične plošče morate servisno oznako v program za nastavitve BIOS.
- OPOMBA** Z zamenjavo matične plošče odstranite vse spremembe, ki ste jih naredili v BIOS-u s programom za nastavitve BIOS-a. Po zamenjavi matične plošče morate znova spremeniti ustrezne nastavitve.

Postopek

1. Odprtino za vijak na sistemski plošči poravnajte z odprtino za vijak na sklopu naslona za dlani in tipkovnice.
2. Znova privijte vijak (M2x4), s katerim je sistemska plošča pritrjena na sklop naslona za dlani in tipkovnice.

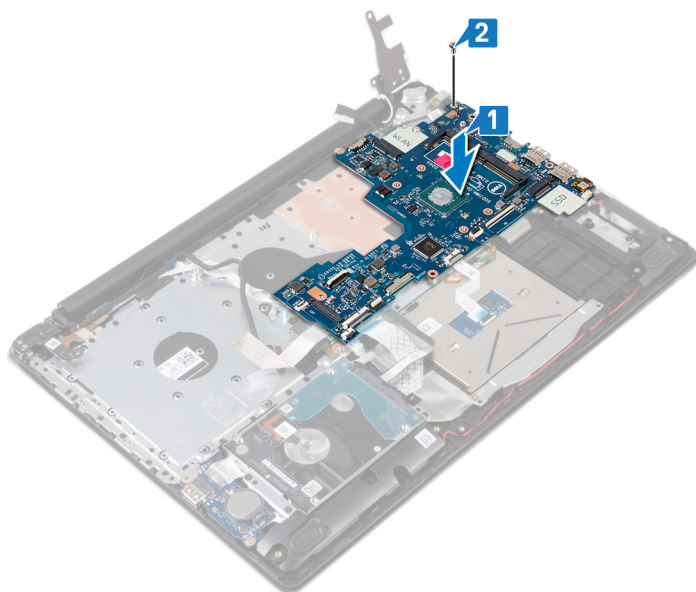

3. Zaprite desni tečaj zaslona.
4. Znova privijte tri vijake (M2,5x5), s katerimi je desni tečaj pritrjen na sistemsko ploščo.

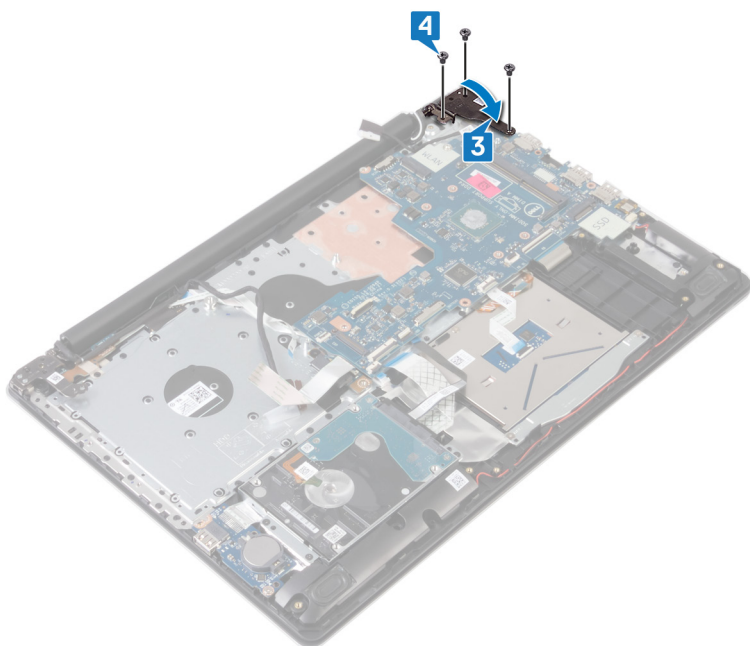

5. Kabel bralnika prstnih odtisov potisnite v priključek na sistemski plošči in zaprite zaklep.
6. Kabel plošče V/I potisnite v priključek na sistemski plošči in zaprite zaklep.
7. Kabel trdega diska potisnite v priključek na sistemski plošči in zaprite zaklep.
8. Kabel sledilne ploščice potisnite v priključek na sistemski plošči in zaprite zaklep.
9. Kabel osvetlitve tipkovnice potisnite v priključek na sistemski plošči in zaprite zaklep.
10. Kabel tipkovnice potisnite v priključek na sistemski plošči in zaprite zaklep.
11. Kabel zvočnikov priklopite na sistemsko ploščo.
12. Kabel vrat za napajalnik priklopite na sistemsko ploščo.
13. Kabel plošče gumba za vklop potisnite v priključek na sistemski plošči in zaprite zaklep.

14. Odprite zaklep in kabel zaslona priklopite na sistemsko ploščo.
15. Kabel plošče s priključkom optičnega pogona poravnajte s priključki na sistemski plošči ter sklopu naslona za dlani in tipkovnice (izbirno).
16. Kabel plošče s priključkom optičnega pogona potisnite v priključek na sklopu naslona za dlani in tipkovnice (izbirno).
17. Kabel plošče s priključkom optičnega pogona potisnite v priključek na sistemski plošči (izbirno).

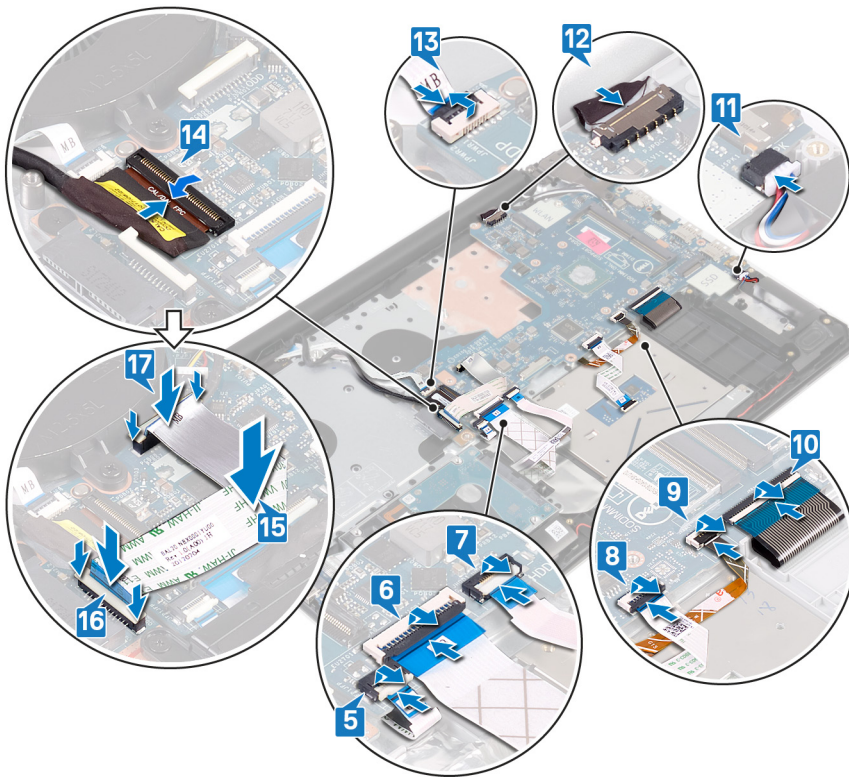

Po postopku

1. Ponovno namestite [hladilnik](#).
2. Ponovno namestite [ventilator](#).
3. Znova namestite [pogon SSD/Intel Optane](#).
4. Ponovno namestite [brežžično kartico](#).
5. Ponovno namestite [pomnilniške module](#).
6. Ponovno namestite [baterijo](#).
7. Ponovno namestite [pokrov osnovne plošče](#).
8. Znova namestite [optični pogon](#) (velja samo za računalnike z optičnim pogonom).

Vnos servisne številke v programu za nastavitve BIOS-a

1. Vključite ali znova zaženite računalnik.
2. Ko se prikaže logotip DELL, pritisnite tipko F2, da odprete program za nastavitve BIOS-a.
3. Odprite zavihek **Main (Glavno)** in vnesite servisno številko v polje **Service Tag Input (Vnos servisne številke)**.

OPOMBA Servisna oznaka je edinstven alfanumeričen identifikator na zadnji strani računalnika.

Gumb za vklop z bralnikom prstnih odtisov

Odstranjevanje gumba za vklop z bralnikom prstnih odtisov

- OPOMBA** Preden začnete delo v notranjosti računalnika, preberite varnostne informacije, ki so bile priložene računalniku, in upoštevajte navodila v poglavju **Predn začnete delo v notranjosti računalnika**. Ko končate delo v notranjosti računalnika, upoštevajte navodila v poglavju **Ko končate delo v notranjosti računalnika**. Dodatne informacije o varnem delu najdete na domači strani za skladnost s predpisi na naslovu www.dell.com/regulatory_compliance.
- OPOMBA** Velja samo za računalnike z bralnikom prstnih odtisov.

Pred postopkom

1. Odstranite optični pogon (velja samo za računalnike z optičnim pogonom).
2. Odstranite pokrov osnovne plošče.
3. Odstranite baterijo.
4. Odstranite pogon SSD/Intel Optane.
5. Odstranite ventilator.
6. Odstranite hladilnik.
7. Odstranite brezžično kartico.
8. Odstranite sistemsko ploščo.

- OPOMBA** Ko odstranite in znova namestite gumb za vklop z bralnikom prstnih odtisov, hladilnika ne odstranjujte s sistemske plošče.

Postopek

1. Kabel bralnika prstnih odtisov odlepite s sklopa naslona za dlani in tipkovnice.
2. Odvijte vijak (M2x2), s katerim je gumb za vklop z bralnikom prstnih odtisov pritrjen na sklop naslona za dlani in tipkovnice.
3. S plastičnim peresom ploščo bralnika prstnih odtisov sprostite s sklopa naslona za dlani in tipkovnice.
4. Gumb za vklop z bralnikom prstnih odtisov skupaj s njenim kablom dvignite s sklopa naslona za dlani in tipkovnice.

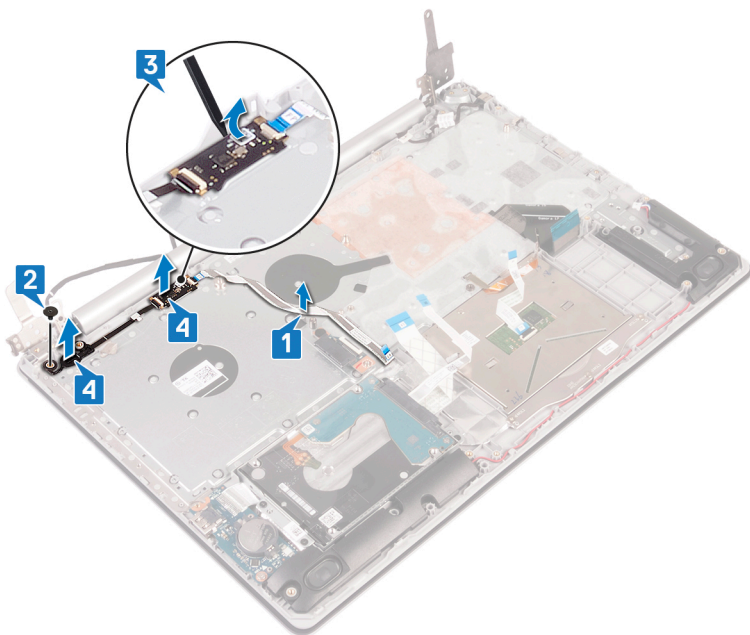

Vnovično nameščanje gumba za vklop z bralnikom prstnih odtisov

OPOMBA Preden začnete delo v notranjosti računalnika, preberite varnostne informacije, ki so bile priložene računalniku, in upoštevajte navodila v poglavju **Preden začnete delo v notranjosti računalnika**. Ko končate delo v notranjosti računalnika, upoštevajte navodila v poglavju **Ko končate delo v notranjosti računalnika**. Dodatne informacije o varnem delu najdete na domači strani za skladnost s predpisi na naslovu www.dell.com/regulatory_compliance.

OPOMBA Velja samo za računalnike, ki so opremljeni z bralnikom prstnih odtisov.

Postopek

1. Z oznakami za poravnavo gumb za vklop poravnajte z bralnikom prstnih odtisov in ga postavite na sklop naslona za dlani in tipkovnice.
2. Znova privijte vijak (M2x2), s katerim je gumb za vklop z bralnikom prstnih odtisov pritrjen na sklop naslona za dlani in tipkovnice.
3. Kabel bralnika prstnih odtisov prilepite na sklop naslona za dlani in tipkovnice.

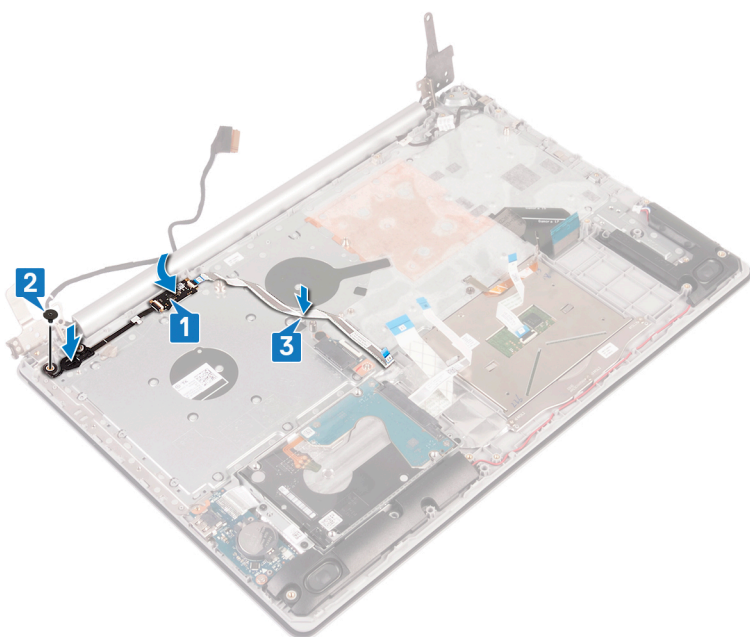

Po postopku

1. Ponovno namestite [sistemsko ploščo](#).
2. Ponovno namestite [brezžično kartico](#).
3. Ponovno namestite [hladilnik](#).
4. Ponovno namestite [ventilator](#).
5. Znova namestite [pogon SSD/Intel Optane](#).
6. Ponovno namestite [baterijo](#).
7. Ponovno namestite [pokrov osnovne plošče](#).
8. Znova namestite [optični pogon](#) (velja samo za računalnike z optičnim pogonom).

Sklop naslona za dlani in tipkovnice

Odstranjevanje sklopa naslona za dlani in tipkovnice

OPOMBA Preden začnete delo v notranjosti računalnika, preberite varnostne informacije, ki so bile priložene računalniku, in upoštevajte navodila v poglavju **Preden začnete delo v notranjosti računalnika**. Ko končate delo v

notranjosti računalnika, upoštevajte navodila v poglavju **Ko končate delo v notranjosti računalnika**. Dodatne informacije o varnem delu najdete na domači strani za skladnost s predpisi na naslovu www.dell.com/regulatory_compliance.

Pred postopkom

1. Odstranite optični pogon (velja samo za računalnike z optičnim pogonom).
2. Odstranite pokrov osnovne plošče.
3. Odstranite baterijo.
4. Odstranite ploščo s priključkom optičnega pogona (velja samo za računalnike z optičnim pogonom).
5. Odstranite ventilator.
6. Odstranite pogon SSD/Intel Optane.
7. Odstranite brezžično kartico.
8. Odstranite zvočnika.
9. Odstranite trdi disk s pomnilnikom Intel Optane.
10. Odstranite sledilno tablico.
11. Odstranite vrata za napajalnik.
12. Odstranite sklop zaslona.
13. Odstranite ploščo V/I.
14. Odstranite sistemsko ploščo.

OPOMBA Ko odstranite in znova namestite sklop naslona za dlani in tipkovnice, hladilnika ne odstranjajte s sistemske plošče.

15. Odstranite gumb za vklop z bralnikom prstnih odtisov (izbirno).

Postopek

Po opravljenem zgornjem postopku vam ostane sklop naslona za dlani in tipkovnice.



Vnovična namestitev sklopa naslona za dlani in tipkovnice

OPOMBA Preden začnete delo v notranjosti računalnika, preberite varnostne informacije, ki so bile priložene računalniku, in upoštevajte navodila v poglavju **Preden začnete delo v notranjosti računalnika**. Ko končate delo v notranjosti računalnika, upoštevajte navodila v poglavju **Ko končate delo v notranjosti računalnika**. Dodatne informacije o varnem delu najdete na domači strani za skladnost s predpisi na naslovu www.dell.com/regulatory_compliance.

Postopek

Sklop naslona za dlani in tipkovnice položite na ravno površino.



Po postopku

1. Znova namestite [gumb za vklop z bralnikom prstnih odtisov](#) (izbirno).
2. Ponovno namestite [sistemsko ploščo](#).
3. Znova namestite [ploščo V/I](#).
4. Ponovno namestite [sklop zaslona](#).
5. Znova namestite [vrata za napajalnik](#).
6. Znova namestite [sledilno ploščico](#).
7. Znova namestite [trdi disk s pomnilnikom Intel Optane](#).
8. Ponovno namestite [zvočnika](#).
9. Ponovno namestite [brezžično kartico](#).
10. Znova namestite [pogon SSD/Intel Optane](#).
11. Ponovno namestite [ventilator](#).
12. Znova namestite [ploščo s priključkom optičnega pogona](#) (velja samo za računalnike z optičnim pogonom).
13. Ponovno namestite [baterijo](#).
14. Ponovno namestite [pokrov osnovne plošče](#).
15. Znova namestite [optični pogon](#) (velja samo za računalnike z optičnim pogonom).

Okvir zaslona

Odstranjevanje okvirja zaslona

OPOMBA Preden začnete delo v notranjosti računalnika, preberite varnostne informacije, ki so bile priložene računalniku, in upoštevajte navodila v poglavju [Preden začnete delo v notranjosti računalnika](#). Ko končate delo v notranjosti računalnika, upoštevajte navodila v poglavju [Ko končate delo v notranjosti računalnika](#). Dodatne informacije o varnem delu najdete na domači strani za skladnost s predpisi na naslovu www.dell.com/regulatory_compliance.

Pred postopkom

1. Odstranite [optični pogon](#) (velja samo za računalnike z optičnim pogonom).
2. Odstranite [pokrov osnovne plošče](#).
3. Odstranite [brezžično kartico](#).
4. Odstranite [sklop zaslona](#).

Postopek

OPOMBA Ta postopek velja samo za računalnike z zaslonom, ki ni na dotik.

1. S plastičnim peresom okvir zaslona previdno privzdignite z zunanjega zgornjega levega roba na sklopu hrbtnega pokrova zaslona in antene.
2. Okvir zaslona odstranite s sklopa hrbtnega pokrova zaslona in antene.

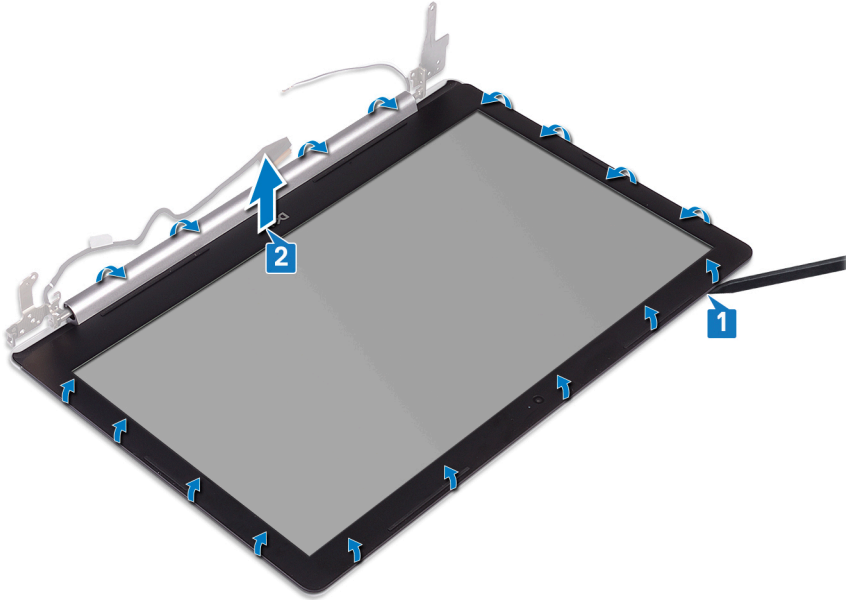

Ponovna namestitev okvirja zaslona

OPOMBA Preden začnete delo v notranjosti računalnika, preberite varnostne informacije, ki so bile priložene računalniku, in upoštevajte navodila v poglavju **Predn začnete delo v notranjosti računalnika**. Ko končate delo v notranjosti računalnika, upoštevajte navodila v poglavju **Ko končate delo v notranjosti računalnika**. Dodatne informacije o varnem delu najdete na domači strani za skladnost s predpisi na naslovu www.dell.com/regulatory_compliance.

Postopek

OPOMBA Ta postopek velja samo za računalnike z zaslonom, ki ni na dotik.

Okvir zaslona poravnajte s sklopom hrbtnega pokrova zaslona in antene ter previdno pritisnite okvir zaslona, da se zaskoči.

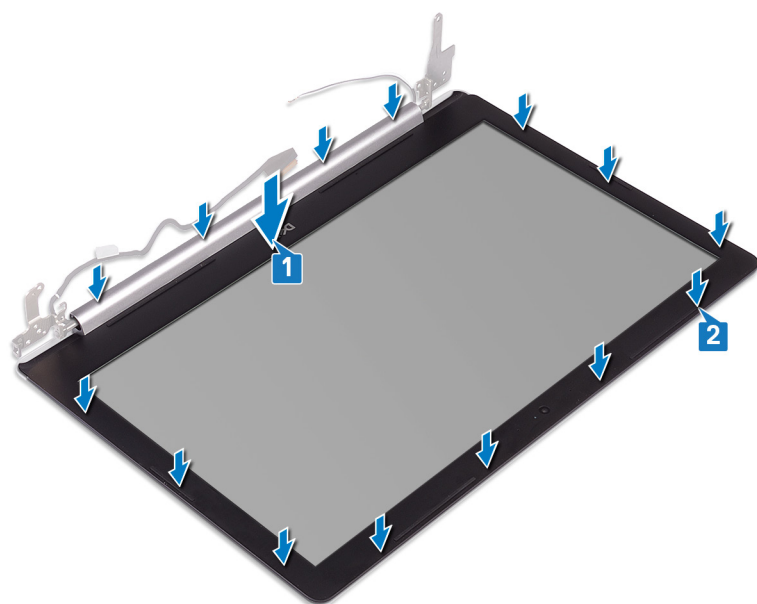

Po postopku

1. Ponovno namestite [sklop zaslona](#).
2. Ponovno namestite [brezžično kartico](#).
3. Ponovno namestite [pokrov osnovne plošče](#).
4. Znova namestite [optični pogon](#) (velja samo za računalnike z optičnim pogonom).

Kamera

Odstranjevanje kamere

OPOMBA Preden začnete delo v notranjosti računalnika, preberite varnostne informacije, ki so bile priložene računalniku, in upoštevajte navodila v poglavju [Preden začnete delo v notranjosti računalnika](#). Ko končate delo v notranjosti računalnika, upoštevajte navodila v poglavju [Ko končate delo v notranjosti računalnika](#). Dodatne informacije o varnem delu najdete na domači strani za skladnost s predpisi na naslovu www.dell.com/regulatory_compliance.

Pred postopkom

1. Odstranite [optični pogon](#) (velja samo za računalnike z optičnim pogonom).
2. Odstranite [pokrov osnovne plošče](#).
3. Odstranite [brezžično kartico](#).
4. Odstranite [sklop zaslona](#).
5. Odstranite [okvir zaslona](#).

Postopek

OPOMBA Ta postopek velja samo za računalnike z zaslonom, ki ni na dotik.

1. S plastičnim peresom kamero nežno dvignite s sklopa hrbtnega pokrova zaslona in antene.
2. Kabel kamere odklopite od modula kamere.
3. Modul kamere dvignite s sklopa hrbtnega pokrova zaslona in antene.

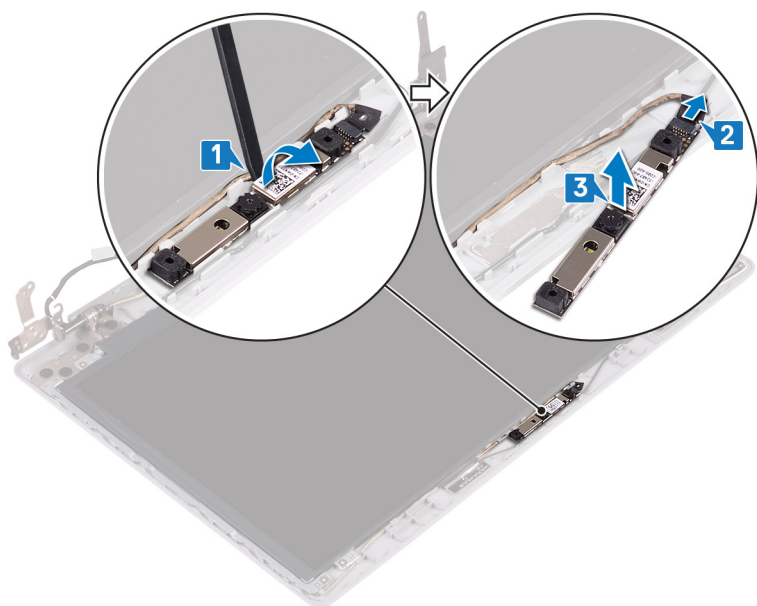

Ponovna namestitev kamere

OPOMBA Preden začnete delo v notranjosti računalnika, preberite varnostne informacije, ki so bile priložene računalniku, in upoštevajte navodila v poglavju **Preden začnete delo v notranjosti računalnika**. Ko končate delo v notranjosti računalnika, upoštevajte navodila v poglavju **Ko končate delo v notranjosti računalnika**. Dodatne informacije o varnem delu najdete na domači strani za skladnost s predpisi na naslovu www.dell.com/regulatory_compliance.

Postopek

OPOMBA Ta postopek velja samo za računalnike z zaslonom, ki ni na dotik.

1. Modul kamere poravnajte s kablom kamere.
2. Kabel kamere priklopite na modul kamere.
3. Z oznako za poravnavo modul kamere prilepite na sklop hrbtnega pokrova zaslona in antene.

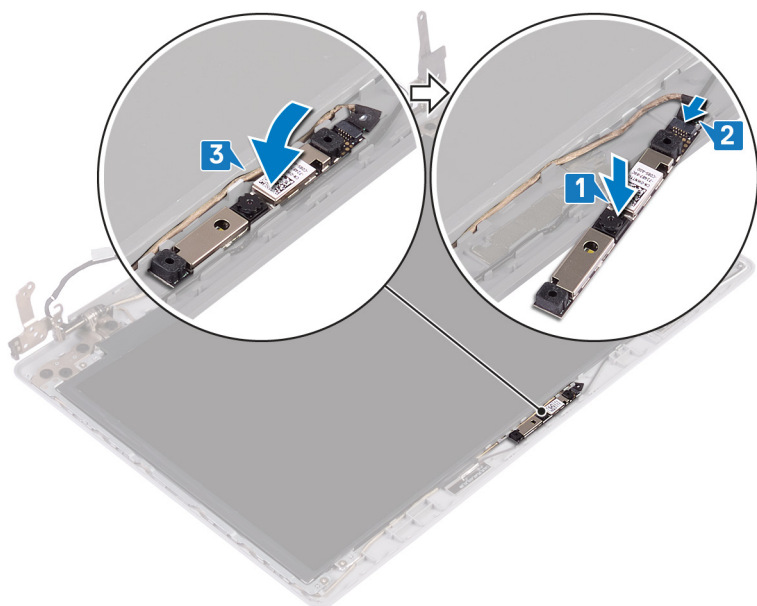

Po postopku

1. Znova namestite [okvir zaslona](#).
2. Ponovno namestite [sklop zaslona](#).
3. Ponovno namestite [brezžično kartico](#).
4. Ponovno namestite [pokrov osnovne plošče](#).
5. Znova namestite [optični pogon](#) (velja samo za računalnike z optičnim pogonom).

Plošča zaslona

Odstranjevanje plošče zaslona

OPOMBA Preden začnete delo v notranjosti računalnika, preberite varnostne informacije, ki so bile priložene računalniku, in upoštevajte navodila v poglavju [Preden začnete delo v notranjosti računalnika](#). Ko končate delo v notranjosti računalnika, upoštevajte navodila v poglavju [Ko končate delo v notranjosti računalnika](#). Dodatne informacije o varnem delu najdete na domači strani za skladnost s predpisi na naslovu www.dell.com/regulatory_compliance.

Pred postopkom

1. Odstranite [optični pogon](#) (velja samo za računalnike z optičnim pogonom).
2. Odstranite [pokrov osnovne plošče](#).
3. Odstranite [brezžično kartico](#).
4. Odstranite [sklop zaslona](#).
5. Odstranite [okvir zaslona](#).

Postopek

OPOMBA Ta postopek velja samo za računalnike z zaslonom, ki ni na dotik.

1. Odvijte štiri vijake (M2x2), s katerimi je plošča zaslona pritrjena na sklop hrbtnega pokrova zaslona in antene.
2. Dvignite ploščo zaslona in jo obrnite.

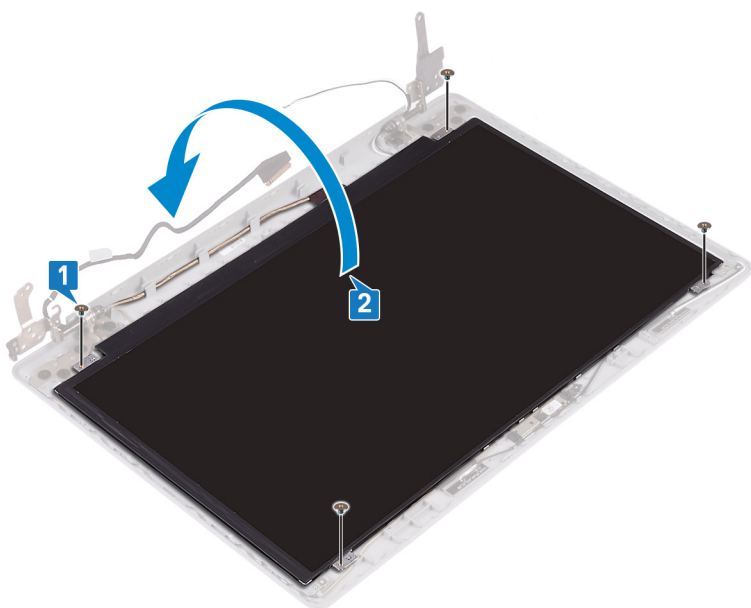

3. Odlepite trak, s katerim je kabel zaslona pritrjen na hrbtno stran plošče zaslona.
4. Odprite zaklep in kabel zaslona odklopite s priključka kabla plošče zaslona.
5. Ploščo zaslona dvignite s sklopa hrbtnega pokrova zaslona in antene.

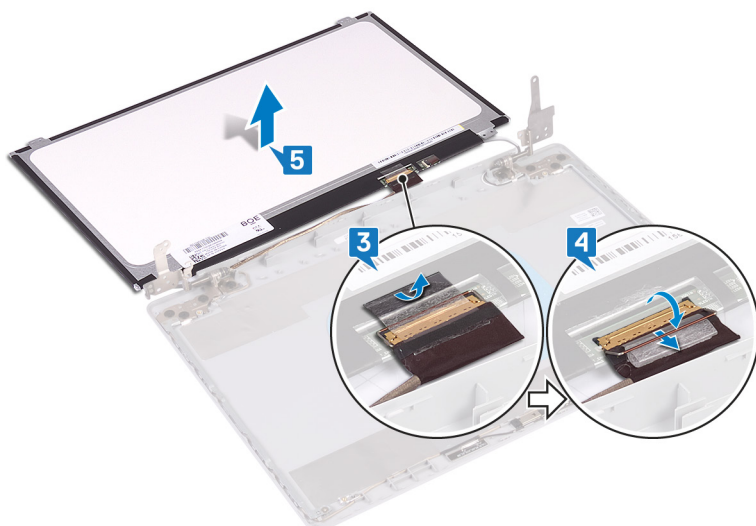

Ponovna namestitev plošče zaslona

OPOMBA Preden začnete delo v notranjosti računalnika, preberite varnostne informacije, ki so bile priložene računalniku, in upoštevajte navodila v poglavju **Preden začnete delo v notranjosti računalnika**. Ko končate delo v notranjosti računalnika, upoštevajte navodila v poglavju **Ko končate delo v notranjosti računalnika**. Dodatne informacije o varnem delu najdete na domači strani za skladnost s predpisi na naslovu www.dell.com/regulatory_compliance.

Postopek

OPOMBA Ta postopek velja samo za računalnike z zaslonom, ki ni na dotik.

1. Ploščo zaslona postavite na ravno in čisto površino.
2. Kabel zaslona priklopite na priključek na zadnji strani plošče zaslona in zaprite zaklep, da ga pritrdite.
3. Prilepite trak, s katerim je kabel zaslona pritrjen na hrbtno stran plošče zaslona.

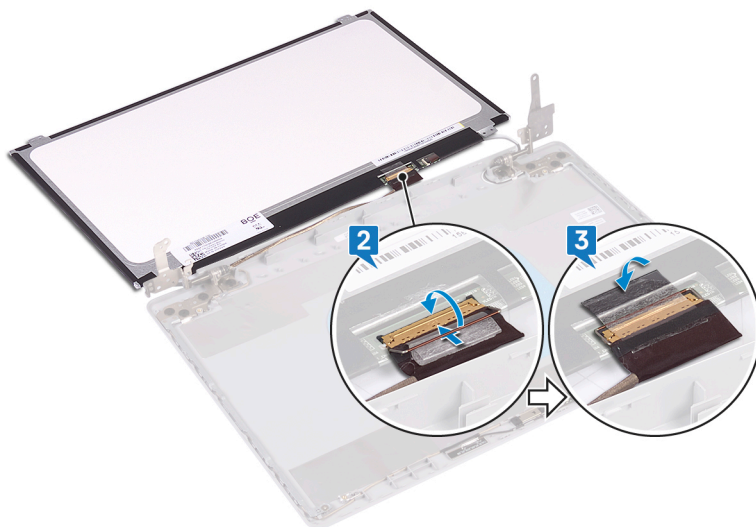

4. Ploščo zaslona postavite na sklop hrbtnege pokrova zaslona in antene.
5. Znova privijte štiri vijake (M2x2), s katerimi je plošča zaslona pritrjena na sklop hrbtnege pokrova zaslona in antene.

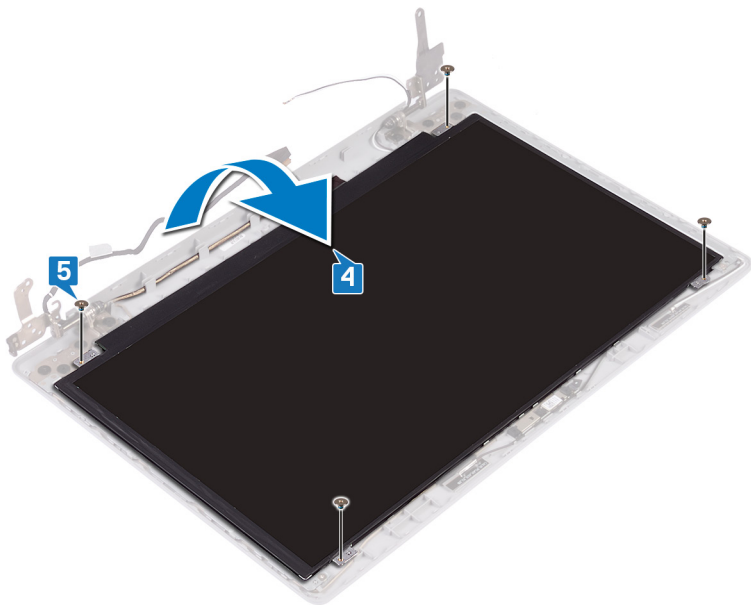

Po postopku

1. Znova namestite [okvir zaslona](#).
2. Ponovno namestite [sklop zaslona](#).
3. Ponovno namestite [brezžično kartico](#).
4. Ponovno namestite [pokrov osnovne plošče](#).
5. Znova namestite [optični pogon](#) (velja samo za računalnike z optičnim pogonom).

Tečaji zaslona

Odstranjevanje tečajev zaslona

i **OPOMBA** Preden začnete delo v notranjosti računalnika, preberite varnostne informacije, ki so bile priložene računalniku, in upoštevajte navodila v poglavju [Preden začnete delo v notranjosti računalnika](#). Ko končate delo v notranjosti računalnika, upoštevajte navodila v poglavju [Ko končate delo v notranjosti računalnika](#). Dodatne informacije o varnem delu najdete na domači strani za skladnost s predpisi na naslovu www.dell.com/regulatory_compliance.

Pred postopkom

1. Odstranite [optični pogon](#) (velja samo za računalnike z optičnim pogonom).
2. Odstranite [pokrov osnovne plošče](#).
3. Odstranite [brezžično kartico](#).
4. Odstranite [sklop zaslona](#).
5. Odstranite [okvir zaslona](#).
6. Odstranite [ploščo zaslona](#).

Postopek

1. Odstranite osem vijakov (M2,5x2,5), s katerimi sta tečaja zaslona pritrjena na sklop hrbtnega pokrova zaslona in antene.
2. Odstranite vijaka (M2x2), s katerima so nosilci tečajev pritrjeni na sklop hrbtnega pokrova zaslona in antene.
3. Tečaja in nosilce dvignite s sklopa hrbtnega pokrova zaslona in antene.

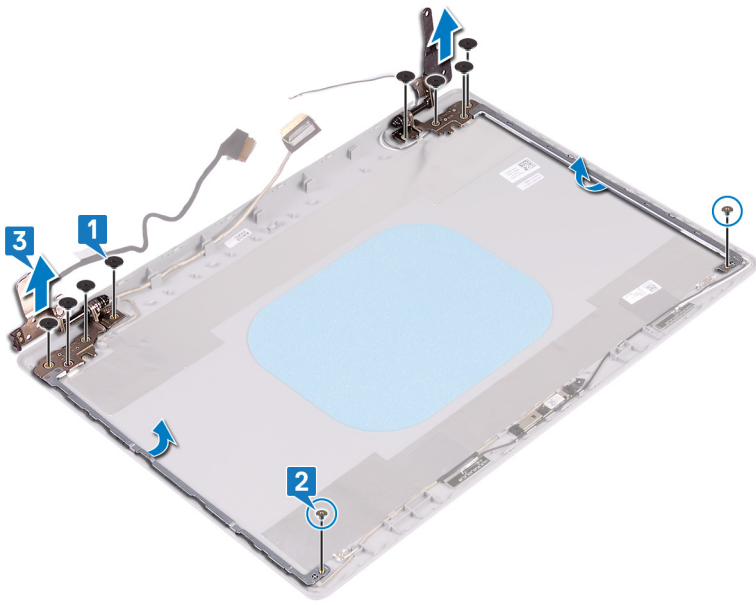

Ponovna namestitev tečajev zaslona

OPOMBA Preden začnete delo v notranjosti računalnika, preberite varnostne informacije, ki so bile priložene računalniku, in upoštevajte navodila v poglavju **Preden začnete delo v notranjosti računalnika**. Ko končate delo v notranjosti računalnika, upoštevajte navodila v poglavju **Ko končate delo v notranjosti računalnika**. Dodatne informacije o varnem delu najdete na domači strani za skladnost s predpisi na naslovu www.dell.com/regulatory_compliance.

Postopek

1. Odprtine za vijake na tečajih in nosilcih poravnajte z odprtinami za vijake na sklopu hrbtnege pokrova zaslona in antene.
2. Znova privijte dva vijaka (M2x2), s katerima sta plošči tečajev pritrjeni na sklop hrbtnege pokrova zaslona in antene.
3. Znova privijte osem vijakov (M2,5x2,5), s katerimi sta tečaja zaslona pritrjena na sklop hrbtnege pokrova zaslona in antene.

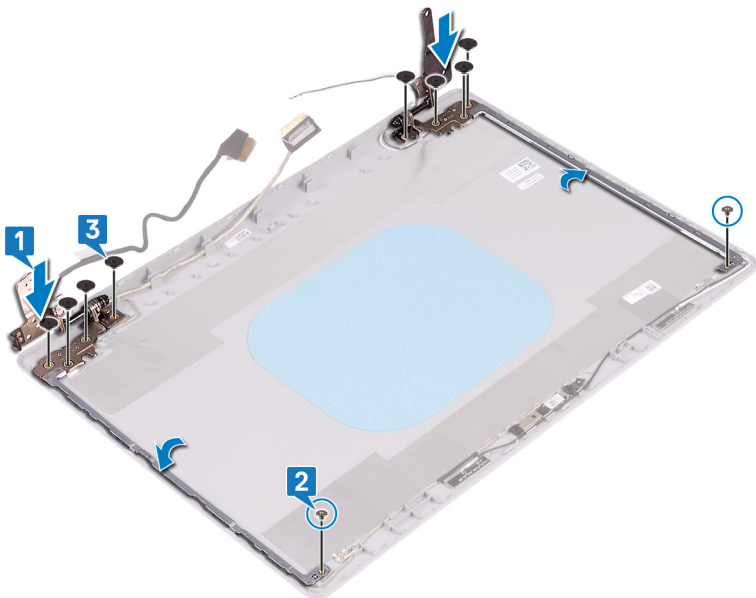

Po postopku

1. Znova namestite **ploščo zaslona**.
2. Znova namestite **okvir zaslona**.

3. Ponovno namestite [sklop zaslona](#).
4. Ponovno namestite [brezžično kartico](#).
5. Ponovno namestite [pokrov osnovne plošče](#).
6. Znova namestite [optični pogon](#) (velja samo za računalnike z optičnim pogonom).

Kabel zaslona

Odstranjevanje kablja zaslona

OPOMBA Preden začnete delo v notranjosti računalnika, preberite varnostne informacije, ki so bile priložene računalniku, in upoštevajte navodila v poglavju [Preden začnete delo v notranjosti računalnika](#). Ko končate delo v notranjosti računalnika, upoštevajte navodila v poglavju [Ko končate delo v notranjosti računalnika](#). Dodatne informacije o varnem delu najdete na domači strani za skladnost s predpisi na naslovu www.dell.com/regulatory_compliance.

Pred postopkom

1. Odstranite [optični pogon](#) (velja samo za računalnike z optičnim pogonom).
2. Odstranite [pokrov osnovne plošče](#).
3. Odstranite [brezžično kartico](#).
4. Odstranite [sklop zaslona](#).
5. Odstranite [okvir zaslona](#).
6. Odstranite [ploščo zaslona](#).
7. Odstranite [tečaja zaslona](#).

Postopek

OPOMBA Ta postopek velja samo za računalnike z zaslonom, ki ni na dotik.

1. Kabel kamere odklopite od modula kamere.
2. Zapomnite si, kako je napeljan kabel zaslona, in ga odstranite iz vodil na sklopu hrbtnega pokrova zaslona in antene.
3. Kabel zaslona odstranite s sklopa hrbtnega pokrova zaslona in antene.

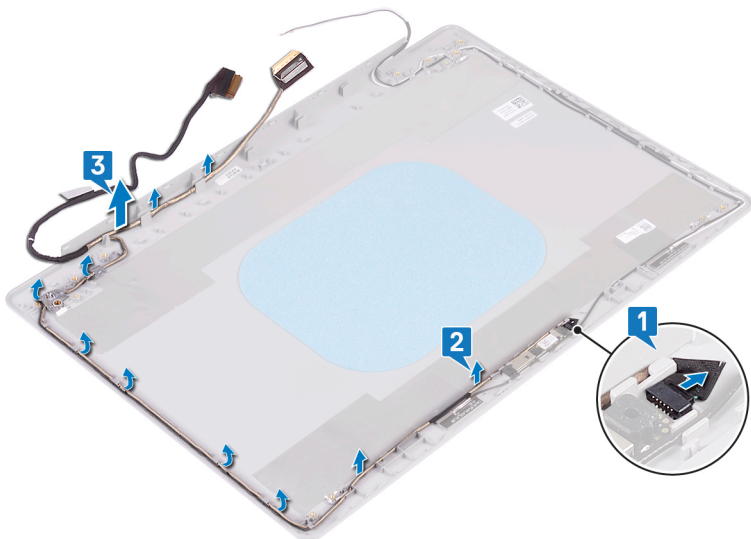

Ponovna namestitev kablja zaslona

OPOMBA Preden začnete delo v notranjosti računalnika, preberite varnostne informacije, ki so bile priložene računalniku, in upoštevajte navodila v poglavju [Preden začnete delo v notranjosti računalnika](#). Ko končate delo v

notranjosti računalnika, upoštevajte navodila v poglavju **Ko končate delo v notranjosti računalnika**. Dodatne informacije o varnem delu najdete na domači strani za skladnost s predpisi na naslovu www.dell.com/regulatory_compliance.

Postopek

OPOMBA Ta postopek velja samo za računalnike z zaslonom, ki ni na dotik.

1. Kabel zaslona napeljite skozi vodila, tako da začnete pri dnu zaslona (blizu tečajev).
2. Preostanek kablja zaslona napeljite skozi vodila na levi strani sklopa hrbtnega pokrova zaslona in antene.
3. Kabel kamere potisnite v priključek na modulu kamere, da ga pritrdite.

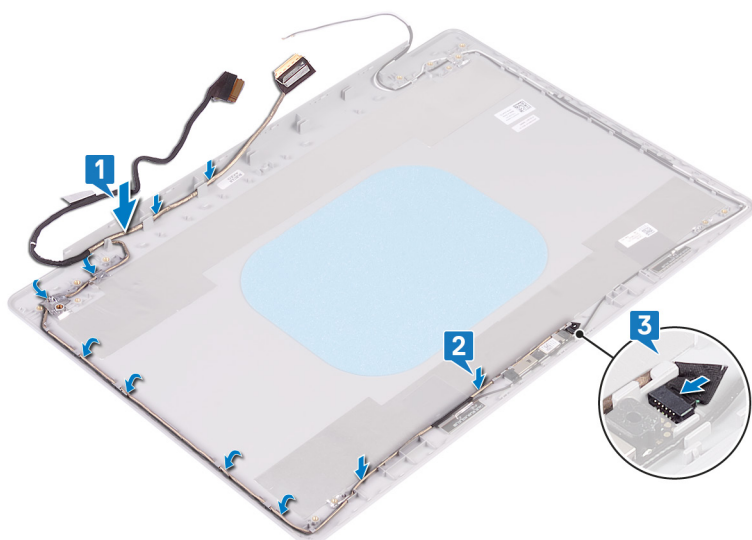

Po postopku

1. Znova namestite tečaja zaslona.
2. Znova namestite ploščo zaslona.
3. Znova namestite okvir zaslona.
4. Ponovno namestite sklop zaslona.
5. Ponovno namestite brezžično kartico.
6. Ponovno namestite pokrov osnovne plošče.
7. Znova namestite optični pogon (velja samo za računalnike z optičnim pogonom).

Hrbtni pokrov zaslona in sklop antene

Odstranjevanje hrbtnega pokrova zaslona in sklopa antene

OPOMBA Preden začnete delo v notranjosti računalnika, preberite varnostne informacije, ki so bile priložene računalniku, in upoštevajte navodila v poglavju **Predn začnete delo v notranjosti računalnika**. Ko končate delo v notranjosti računalnika, upoštevajte navodila v poglavju **Ko končate delo v notranjosti računalnika**. Dodatne informacije o varnem delu najdete na domači strani za skladnost s predpisi na naslovu www.dell.com/regulatory_compliance.

Pred postopkom

1. Odstranite optični pogon (velja samo za računalnike z optičnim pogonom).
2. Odstranite pokrov osnovne plošče.
3. Odstranite brezžično kartico.
4. Odstranite sklop zaslona.
5. Odstranite okvir zaslona.

6. Odstranite [kamaro](#).
7. Odstranite [ploščo zaslona](#).
8. Odstranite [tečaja zaslona](#).
9. Odstranite [kabel zaslona](#).

Postopek

OPOMBA Ta postopek velja samo za računalnike z zaslonom, ki ni na dotik.

Po opravljenem zgornjem postopku vam ostane sklop hrbtnege pokrova zaslona in antene.

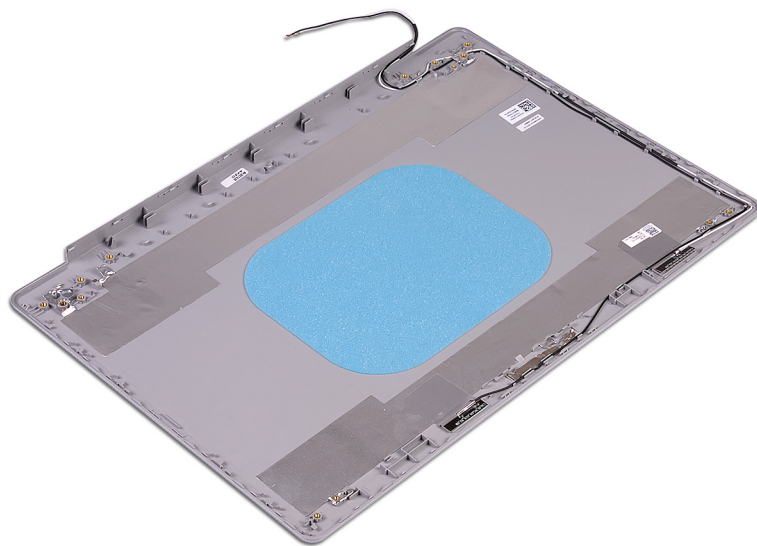

Ponovna namestitev hrbtnege pokrova zaslona in sklopa antene

OPOMBA Preden začnete delo v notranjosti računalnika, preberite varnostne informacije, ki so bile priložene računalniku, in upoštevajte navodila v poglavju [Preden začnete delo v notranjosti računalnika](#). Ko končate delo v notranjosti računalnika, upoštevajte navodila v poglavju [Ko končate delo v notranjosti računalnika](#). Dodatne informacije o varnem delu najdete na domači strani za skladnost s predpisi na naslovu www.dell.com/regulatory_compliance.

Postopek

OPOMBA Ta postopek velja samo za računalnike z zaslonom, ki ni na dotik.

Sklop hrbtnege pokrova zaslona in antene postavite na čisto in ravno površino.

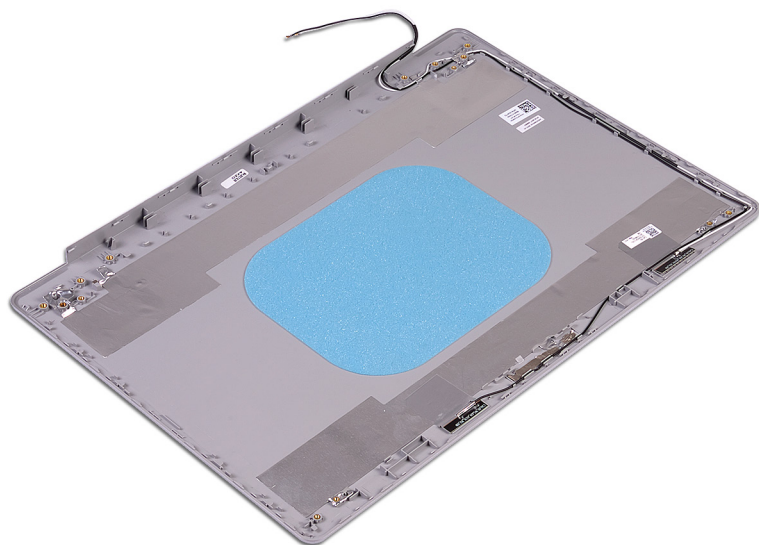

Po postopku

1. Znova namestite [kabel zaslona](#).
2. Znova namestite [tečaja zaslona](#).
3. Znova namestite [ploščo zaslona](#).
4. Znova namestite [kamero](#).
5. Znova namestite [okvir zaslona](#).
6. Znova namestite [sklop zaslona](#).
7. Znova namestite [brežžično kartico](#).
8. Znova namestite [pokrov osnovne plošče](#).
9. Znova namestite [optični pogon](#) (velja samo za računalnike z optičnim pogonom).

Gonilniki naprave

Ponovno namestite gonilnik zvoka

1. Vključite računalnik.
2. Obiščite spletno mesto www.dell.com/support.
3. Vnesite servisno oznako računalnika (Service Tag) in kliknite **Submit (Pošlji)**.
 - OPOMBA** Če nimate servisne oznake, uporabite funkcijo samodejnega zaznavanja ali pa ročno poiščite model svojega računalnika.
4. Kliknite **Drivers & downloads (Gonilniki in prenosi)**.
5. Kliknite gumb **Detect Drivers (Zaznaj gonilnike)**.
6. Preglejte in sprejmite pogoje in določila (Terms and Conditions) za uporabo orodja **SupportAssist**, nato kliknite **Continue (Naprej)**.
7. Če je treba, začne računalnik prenašati in nameščati orodje **SupportAssist**.
 - OPOMBA** Na zaslonu preberite navodila za ustrezen brskalnik.
8. Kliknite **View Drivers for My System (Prikaz gonilnikov za sistem)**.
9. Kliknite **Download and Install (Prenos in namestitev)**, da prenesete in namestite vse posodobitve gonilnikov, najdene za računalnik.
10. Izberite mesto za shranjevanje datotek.
11. Če prejmete poziv, odobrite zahteve v **User Account Control (Nadzor uporabniškega računa)** za spremembe sistema.
12. Aplikacija namesti vse prepoznane gonilnike in posodobitve.
 - OPOMBA** Vseh datotek ni mogoče namestiti samodejno. Če želite preveriti, ali je potrebna ročna nastavitvev, preglejte povzetek namestitve.
13. Za ročni prenos in namestitev kliknite **Category (Kategorija)**.
14. Na spustnem seznamu kliknite **Audio (Zvok)**.
15. Kliknite **Download (Prenos)**, da se prenese gonilnik zvoka za vaš računalnik.
16. Po končanem prenosu poiščite mapo, v katero ste shranili datoteko z gonilnikom zvoka.
17. Dvokliknite ikono za datoteko z gonilnikom zvoka in sledite navodilom na zaslonu za namestitev gonilnika.

Prenos omrežnega gonilnika

1. Vključite računalnik.
2. Obiščite spletno mesto www.dell.com/support.
3. Vnesite servisno oznako računalnika (Service Tag) in kliknite **Submit (Pošlji)**.
 - OPOMBA** Če nimate servisne oznake, uporabite funkcijo samodejnega zaznavanja ali pa ročno poiščite model svojega računalnika.
4. Kliknite **Drivers & downloads (Gonilniki in prenosi)**.
5. Kliknite gumb **Detect Drivers (Zaznaj gonilnike)**.
6. Preglejte in sprejmite pogoje in določila (Terms and Conditions) za uporabo orodja **SupportAssist**, nato kliknite **Continue (Naprej)**.
7. Če je treba, začne računalnik prenašati in nameščati orodje **SupportAssist**.
 - OPOMBA** Na zaslonu preberite navodila za ustrezen brskalnik.
8. Kliknite **View Drivers for My System (Prikaz gonilnikov za sistem)**.
9. Kliknite **Download and Install (Prenos in namestitev)**, da prenesete in namestite vse posodobitve gonilnikov, najdene za računalnik.
10. Izberite mesto za shranjevanje datotek.
11. Če prejmete poziv, odobrite zahteve v **User Account Control (Nadzor uporabniškega računa)** za spremembe sistema.
12. Aplikacija namesti vse prepoznane gonilnike in posodobitve.

OPOMBA Vseh datotek ni mogoče namestiti samodejno. Če želite preveriti, ali je potrebna ročna nastavitvev, preglejte povzetek namestitve.

13. Za ročni prenos in namestitev kliknite **Category (Kategorija)**.
14. Na spustnem seznamu kliknite **Network (Omrežje)**.
15. Klikni **Download (Prenos)**, da se prenese omrežni gonilnik za vaš računalnik.
16. Po končanem prenosu odprite mapo, v katero ste shranili datoteko z omrežnim gonilnikom.
17. Dvokliknite ikono datoteke za omrežni gonilnik in upoštevajte navodila na zaslonu, da namestite gonilnik.

Prenašanje gonilnika za nabor vezij

1. Vključite računalnik.
2. Obiščite spletno mesto www.dell.com/support.
3. Vnesite servisno oznako računalnika (Service Tag) in kliknite **Submit (Pošlji)**.

OPOMBA Če nimate servisne oznake, uporabite funkcijo samodejnega zaznavanja ali pa ročno poiščite model svojega računalnika.

4. Kliknite **Drivers & downloads (Gonilniki in prenosi)**.
5. Kliknite gumb **Detect Drivers (Zaznaj gonilnike)**.
6. Preglejte in sprejmite pogoje in določila (Terms and Conditions) za uporabo orodja **SupportAssist**, nato kliknite **Continue (Naprej)**.
7. Če je treba, začne računalnik prenašati in nameščati orodje **SupportAssist**.

OPOMBA Na zaslonu preberite navodila za ustrezen brskalnik.

8. Kliknite **View Drivers for My System (Prikaz gonilnikov za sistem)**.
9. Kliknite **Download and Install (Prenos in namestitev)**, da prenesete in namestite vse posodobitve gonilnikov, najdene za računalnik.
10. Izberite mesto za shranjevanje datotek.
11. Če prejmete poziv, odobrite zahteve v **User Account Control (Nadzor uporabniškega računa)** za spremembe sistema.
12. Aplikacija namesti vse prepoznane gonilnike in posodobitve.

OPOMBA Vseh datotek ni mogoče namestiti samodejno. Če želite preveriti, ali je potrebna ročna nastavitvev, preglejte povzetek namestitve.

13. Za ročni prenos in namestitev kliknite **Category (Kategorija)**.
14. Na spustnem seznamu kliknite **Chipset (Nabor vezij)**.
15. Kliknite **Download (Prenos)**, da prenesete gonilnik za nabor vezij za računalnik.
16. Po končanem prenosu odprite mapo, v katero ste shranili datoteko gonilnika za nabor vezij.
17. Dvokliknite ikono za datoteko gonilnika za nabor vezij in sledite navodilom na zaslonu za namestitev gonilnika.

Prenašanje gonilnika za bralnik pomnilniških kartic

1. Vključite računalnik.
2. Obiščite spletno mesto www.dell.com/support.
3. Vnesite servisno oznako računalnika (Service Tag) in kliknite **Submit (Pošlji)**.

OPOMBA Če nimate servisne oznake, uporabite funkcijo samodejnega zaznavanja ali pa ročno poiščite model svojega računalnika.

4. Kliknite **Drivers & downloads (Gonilniki in prenosi)**.
5. Kliknite gumb **Detect Drivers (Zaznaj gonilnike)**.
6. Preglejte in sprejmite pogoje in določila (Terms and Conditions) za uporabo orodja **SupportAssist**, nato kliknite **Continue (Naprej)**.
7. Če je treba, začne računalnik prenašati in nameščati orodje **SupportAssist**.

OPOMBA Na zaslonu preberite navodila za ustrezen brskalnik.

8. Kliknite **View Drivers for My System (Prikaz gonilnikov za sistem)**.
9. Kliknite **Download and Install (Prenos in namestitev)**, da prenesete in namestite vse posodobitve gonilnikov, najdene za računalnik.
10. Izberite mesto za shranjevanje datotek.
11. Če prejmete poziv, odobrite zahteve v **User Account Control (Nadzor uporabniškega računa)** za spremembe sistema.

12. Aplikacija namesti vse prepoznane gonilnike in posodobitve.

OPOMBA Vseh datotek ni mogoče namestiti samodejno. Če želite preveriti, ali je potrebna ročna nastavitev, preglejte povzetek namestitve.

13. Za ročni prenos in namestitev kliknite **Category (Kategorija)**.

14. Na spustnem seznamu kliknite **Chipset (Nabor vezij)**.

15. Kliknite **Download (Prenos)**, da prenesete gonilnik za bralnik pomnilniških kartic za svoj računalnik.

16. Po končanem prenosu odprite mapo, v katero ste shranili datoteko gonilnika za bralnik pomnilniških kartic.

17. Dvokliknite ikono datoteke za gonilnik za bralnik pomnilniških kartic in upoštevajte navodila na zaslonu, da namestite gonilnik.

Prenos gonilnika za WiFi

1. Vključite računalnik.

2. Obiščite spletno mesto www.dell.com/support.

3. Vnesite servisno oznako računalnika (Service Tag) in kliknite **Submit (Pošlji)**.

OPOMBA Če nimate servisne oznake, uporabite funkcijo samodejnega zaznavanja ali pa ročno poiščite model svojega računalnika.

4. Kliknite **Drivers & downloads (Gonilniki in prenosi)**.

5. Kliknite gumb **Detect Drivers (Zaznaj gonilnike)**.

6. Preglejte in sprejmite pogoje in določila (Terms and Conditions) za uporabo orodja **SupportAssist**, nato kliknite **Continue (Naprej)**.

7. Če je treba, začne računalnik prenašati in nameščati orodje **SupportAssist**.

OPOMBA Na zaslonu preberite navodila za ustrezen brskalnik.

8. Kliknite **View Drivers for My System (Prikaz gonilnikov za sistem)**.

9. Kliknite **Download and Install (Prenos in namestitev)**, da prenesete in namestite vse posodobitve gonilnikov, najdene za računalnik.

10. Izberite mesto za shranjevanje datotek.

11. Če prejmete poziv, odobrite zahteve v **User Account Control (Nadzor uporabniškega računa)** za spremembe sistema.

12. Aplikacija namesti vse prepoznane gonilnike in posodobitve.

OPOMBA Vseh datotek ni mogoče namestiti samodejno. Če želite preveriti, ali je potrebna ročna nastavitev, preglejte povzetek namestitve.

13. Za ročni prenos in namestitev kliknite **Category (Kategorija)**.

14. Na spustnem seznamu kliknite **Network (Omrežje)**.

15. Kliknite **Download (Prenos)**, da se prenese gonilnik za WiFi za računalnik.

16. Po končanem prenosu odprite mapo, v katero ste shranili datoteko z gonilnikom za WiFi.

17. Dvokliknite ikono za datoteko z gonilnikom za WiFi in upoštevajte navodila na zaslonu, da namestite gonilnik.

Prenos gonilnika za USB

1. Vključite računalnik.

2. Obiščite spletno mesto www.dell.com/support.

3. Vnesite servisno oznako računalnika (Service Tag) in kliknite **Submit (Pošlji)**.

OPOMBA Če nimate servisne oznake, uporabite funkcijo samodejnega zaznavanja ali pa ročno poiščite model svojega računalnika.

4. Kliknite **Drivers & downloads (Gonilniki in prenosi)**.

5. Kliknite gumb **Detect Drivers (Zaznaj gonilnike)**.

6. Preglejte in sprejmite pogoje in določila (Terms and Conditions) za uporabo orodja **SupportAssist**, nato kliknite **Continue (Naprej)**.

7. Če je treba, začne računalnik prenašati in nameščati orodje **SupportAssist**.

OPOMBA Na zaslonu preberite navodila za ustrezen brskalnik.

8. Kliknite **View Drivers for My System (Prikaz gonilnikov za sistem)**.

9. Kliknite **Download and Install (Prenos in namestitev)**, da prenesete in namestite vse posodobitve gonilnikov, najdene za računalnik.

10. Izberite mesto za shranjevanje datotek.

11. Če prejmete poziv, odobrite zahteve v **User Account Control (Nadzor uporabniškega računa)** za spremembe sistema.
12. Aplikacija namesti vse prepoznane gonilnike in posodobitve.
OPOMBA Vseh datotek ni mogoče namestiti samodejno. Če želite preveriti, ali je potrebna ročna nastavitvev, preglejte povzetek namestitve.
13. Za ročni prenos in namestitev kliknite **Category (Kategorija)**.
14. Na spustnem seznamu kliknite **Chipset (Nabor vezij)**.
15. Kliknite **Download (Prenos)**, da prenesete gonilnik za USB za računalnik.
16. Po končanem prenosu odprite mapo, v katero ste shranili datoteko z gonilnikom za USB.
17. Dvokliknite ikono za datoteko z gonilnikom USB in upoštevajte navodila na zaslonu, da namestite gonilnik.

Prenašanje grafičnega gonilnika

1. Vključite računalnik.
2. Obiščite spletno mesto www.dell.com/support.
3. Vnesite servisno oznako računalnika (Service Tag) in kliknite **Submit (Pošlji)**.
OPOMBA Če nimate servisne oznake, uporabite funkcijo samodejnega zaznavanja ali pa ročno poiščite model svojega računalnika.
4. Kliknite **Drivers & downloads (Gonilniki in prenosi)**.
5. Kliknite gumb **Detect Drivers (Zaznaj gonilnike)**.
6. Preglejte in sprejmite pogoje in določila (Terms and Conditions) za uporabo orodja **SupportAssist**, nato kliknite **Continue (Naprej)**.
7. Če je treba, začne računalnik prenašati in nameščati orodje **SupportAssist**.
OPOMBA Na zaslonu preberite navodila za ustrezen brskalnik.
8. Kliknite **View Drivers for My System (Prikaz gonilnikov za sistem)**.
9. Kliknite **Download and Install (Prenos in namestitev)**, da prenesete in namestite vse posodobitve gonilnikov, najdene za računalnik.
10. Izberite mesto za shranjevanje datotek.
11. Če prejmete poziv, odobrite zahteve v **User Account Control (Nadzor uporabniškega računa)** za spremembe sistema.
12. Aplikacija namesti vse prepoznane gonilnike in posodobitve.
OPOMBA Vseh datotek ni mogoče namestiti samodejno. Če želite preveriti, ali je potrebna ročna nastavitvev, preglejte povzetek namestitve.
13. Za ročni prenos in namestitev kliknite **Category (Kategorija)**.
14. Na spustnem seznamu kliknite **Video (Grafična kartica)**.
15. Kliknite **Download (Prenos)**, da se prenese grafični gonilnik za računalnik.
16. Po končanem prenosu poiščite mapo, v katero ste shranili datoteko z grafičnimi gonilniki.
17. Dvokliknite ikono za datoteko z grafičnim gonilnikom in sledite navodilom na zaslonu za namestitev gonilnika.

Sistemske nastavitve

OPOMBA Prikaz elementov, navedenih v tem razdelku, je odvisen od računalnika in nameščenih naprav.

Nastavitev sistema

POZOR Nastavitve programa BIOS Setup (Nastavitev BIOS-a) spreminjajte le, če imate strokovno znanje s področja računalništva. Nekatere spremembe lahko povzročijo nepravilno delovanje računalnika.

OPOMBA Pred spreminjanjem programa za nastavitev BIOS-a priporočamo, da si zapišete podatke o tem programu za poznejšo uporabo.

Program za nastavitev BIOS-a uporabite v naslednjih primerih:

- Pridobivanje informacije o strojni opremi, ki je nameščena v računalniku, npr. količini RAM-a in velikosti trdega diska.
- Spreminjanje podatkov o konfiguraciji sistema.
- Nastavitev ali spreminjanje možnosti, ki jih izbira uporabnik, kot so uporabniška gesla, vrsta nameščenega trdega diska in omogočanje ali onemogočanje osnovnih naprav.

Odpiranje programa za nastavitev BIOS-a

1. Vključite (ali znova zaženite) računalnik.
2. Ko se med preizkusom POST prikaže logotip DELL, bodite pozorni na pozivnik F2, in ko se pojavi, takoj pritisnite F2.

OPOMBA Pozivnik F2 označuje, da je tipkovnica inicializirana. Ta pozivnik se lahko pojavi zelo hitro, zato morate biti pozorni nanj in potem pritisniti F2. Če F2 pritisnete, preden se pojavi pozivnik F2, se to dejanje izgubi. Če čakate predolgo in se pojavi logotip operacijskega sistema, počakajte tako dolgo, dokler ne zagledate namizja. Potem izklopite računalnik in poskusite znova.

Smerne tipke

OPOMBA Za večino možnosti nastavitve sistema so spremembe, ki jih izvedete, shranjene, vendar ne začnejo veljati, dokler znova ne zaženete sistema.

Tipke	Tipke za pomikanje
Puščica gor	Premakne na prejšnje polje.
Puščica dol	Premakne na naslednje polje.
Enter	Izbere vrednost v izbranem polju (če je primerno) ali odpre povezavo v polju.
Preslednica	Po potrebi razširi ali strni spustni seznam.
Kartica	Premakne na naslednje območje fokusa.
Esc	Premakne na prejšnjo stran, dokler ni prikazan začetni zaslon. Če na začetnem zaslonu pritisnete tipko Esc, se prikaže sporočilo, ki vas pozove, da shranite morebitne neshranjene spremembe, sistem pa se znova zažene.

Zaporedje zagona

Boot Sequence (Zaporedje zagona) omogoča obhod vrstnega reda zagonskih naprav, določenega v nastavitvi sistema, in neposreden zagon v določeno napravo (na primer optični pogon ali trdi disk). Ko se ob samopreskusu ob zagonu (POST) prikaže Dellov logotip, lahko:

- dostopate do nastavitve sistema s pritiskom na tipko F2;
- odprete meni za enkratni zagon s pritiskom na tipko F12.

V meniju za enkratni zagon so prikazane naprave, ki jih lahko zaženete, vključno z možnostjo diagnostike. Možnosti menija za zagon so:

- Removable Drive (Izmenljivi pogon) (če je na voljo)
- Pogon STXXXX (če je na voljo)

 **OPOMBA XXX označuje številko pogona SATA.**

- Optical Drive (optični pogon, če je na voljo)
- SATA hard drive (trdi disk SATA) (če je na voljo)
- Diagnostika

 **OPOMBA Če izberete možnost Diagnostics (Diagnostika), se prikaže zaslon ePSA diagnostics (Diagnostika ePSA).**

Na zaslonu za zagonsko zaporedje je prikazana tudi možnost za dostop do menija za nastavitve sistema.

Čiščenje nastavitev CMOS

 **POZOR Čiščenje nastavitev CMOS ponastavi nastavitve BIOS-a v računalniku.**

1. Odstranite [pokrov osnovne plošče](#).
2. Odklopite kabel baterije s systemske plošče.
3. Odstranite [gumbasto baterijo](#).
4. Počakajte eno minuto.
5. Ponovno namestite [gumbasto baterijo](#).
6. Priklopite kabel baterije na systemsko ploščo.
7. Ponovno namestite [pokrov osnovne plošče](#).

Ponastavitev gesel za BIOS (System Setup (Nastavitve sistema)) in sistemskih gesel

Za brisanje sistemskih gesel ali gesel za BIOS se obrnite na tehnično pomoč Dell, kot je opisano na www.dell.com/contactdell.

 **OPOMBA Več informacij o ponastavitvi gesel za Windows ali programe je na voljo v dokumentaciji za sistem Windows ali program.**

Odpravljanje težav

Diagnostika z izboljšanim predzagonim ocenjevanjem sistema (ePSA)

Diagnostični postopek ePSA (oziroma diagnostika sistema) izvede celovit pregled strojne opreme. Postopek ePSA je vdelan v BIOS in se zažene znotraj BIOS-a. Vdelana diagnostika sistema vam ponuja nabor možnosti za določene naprave ali skupine naprav, ki omogočajo, da:

- zaženete preskuse samodejno ali v interaktivnem načinu,
- ponovite preskuse,
- prikažete ali shranite rezultate preskusov,
- zaženete temeljite preskuse, s katerimi lahko uvedete dodatne možnosti preskusov za dodatne informacije o okvarjenih napravah,
- si ogledate sporočila o stanju, ki vas obvestijo, ali so preskusi uspešno zaključeni,
- si ogledate sporočila o napakah, ki vas obvestijo o težavah, na katere je računalnik naletel med preskušanjem.

OPOMBA Nekateri preskusi za določene naprave terjajo sodelovanje uporabnika. Med izvajanjem diagnostičnih preskusov bodite vedno prisotni ob računalniškem terminalu.

Potek zagona diagnostičnega orodja ePSA

1. Vključite računalnik.
2. Ko se računalnik zažene in se prikaže logotip Dell, pritisnite tipko F12.
3. Na zaslону z menijem za zagon izberite možnost **Diagnostics (Diagnostika)**.
4. Kliknite puščico v spodnjem levem kotu.
Prikaže se prva stran diagnostike.
5. Kliknite puščico v spodnjem desnem kotu, če želite odpreti seznam strani.
Navedeni so zaznani elementi.
6. Če želite zagnati diagnostični preskus v določeni napravi, pritisnite tipko Esc in kliknite **Yes (Da)**, da ustavite diagnostični preskus.
7. V levem podoknu izberite napravo in kliknite **Run Tests (Zaženi teste)**.
8. Če so kakršne koli težave, se prikažejo kode napak.
Zapišite si kodo napake in številko za preverjanje ter se obrnite na družbo Dell.

Sistemske diagnostične lučke

Lučka stanja baterije

Prikazuje stanje napajanja in napolnjenosti baterije.

Bela sveti – napajalnik je priključen, napolnjenost baterije pa je večja od 5 %.

Oranžna – računalnik se napaja prek baterije, napolnjenost baterije pa je manjša od 5 %.

Izklopljeno

- Napajalnik je priključen in baterija je popolnoma napolnjena.
- Računalnik se napaja prek baterije in napolnjenost baterije je večja od 5 %.
- Računalnik je v stanju pripravljenosti, mirovanja ali pa je izklopljen.

Lučka stanja napajanja in napolnjenosti baterije utripa rumeno in pojavljajo se kode piskov, ki nakazujejo napake.

Lučka stanja napajanja in napolnjenosti baterije na primer dvakrat utripne oranžno, preneha svetiti ter nato trikrat utripne belo in znova preneha svetiti. Ta vzorec z 2 in nato 3 utripi se nadaljuje, dokler se računalnik ne izklopi, kar pomeni, da ni bil zaznan noben pomnilnik ali RAM.

V spodnji razpredelnici so prikazani različni vzorci lučke stanja napajanja in napolnjenosti baterije ter z njimi povezane težave.

Tabela 3. Kode lučk LED

Diagnostika kod lučk	Opis težave
2,1	Napaka procesorja
2,2	Sistemska plošča: napaka BIOS-a ali ROM-a (bralnega pomnilnika)
2,3	Pomnilnik ali RAM (bralno-pisalni pomnilnik) ni zaznan
2,4	Napaka pomnilnika ali RAM-a (bralno-pisalnega pomnilnika)
2,5	Nameščen je neveljaven pomnilnik
2,6	Napaka sistemske plošče ali napaka nabora vezij
2,7	Napaka zaslona
3,1	Napaka gumbaste baterije
3,2	Napaka na kartici PCI ali grafični kartici/vezju
3,3	Posnetka za obnovitev ni mogoče najti
3,4	Posnetek za obnovitev je najden, vendar je neveljaven.
3,5	Napaka napajalnega vodila
3,6	Posodobitev sistemskega BIOS-a ni dokončana
3,7	Napaka vmesnika Management Engine (ME)

Lučka stanja kamere: nakazuje, če je kamera v uporabi.

- Bela sveti – kamera se uporablja.
- Ne sveti – kamera se ne uporablja.

Lučka stanja funkcije Caps Lock: nakazuje, če je funkcija Caps Lock omogočena ali onemogočena.

- Bela sveti – funkcija Caps Lock je omogočena.
- Ne sveti – funkcija Caps Lock je onemogočena.

Obnovitev operacijskega sistema

Če računalnik ne more naložiti operacijskega sistema niti v več poskusih, samodejno zažene obnovitev operacijskega sistema Dell SupportAssist OS Recovery.

Dell SupportAssist OS Recovery je samostojno orodje, ki je vnaprej nameščeno v vseh računalnikih Dell z operacijskim sistemom Windows 10. Sestavljajo ga orodja za diagnosticiranje in odpravljanje težav, ki se lahko pojavijo, preden računalnik zažene operacijski sistem. Omogoča diagnosticiranje težav s strojno opremo, popraviljanje računalnika, varnostno kopiranje datotek ali ponastavitev računalnika na tovarniško stanje.

Orodje lahko prenesete tudi s spletnega mesta Dell Support, da odpravite težave in popravite računalnik, če zaradi napak programske ali strojne opreme ne more zagnati primarnega operacijskega sistema.

Za več informacij o orodju Dell SupportAssist OS Recovery glejte *Dell SupportAssist OS Recovery User's Guide* na naslovu www.dell.com/support.

Posodobitev BIOS-a

Ko je na voljo posodobitev ali ko znova namestite sistemsko ploščo, boste morda morali posodobiti BIOS.

Upoštevajte to navodilo za posodobitev BIOS-a:

1. Vključite računalnik.
2. Obiščite spletno mesto www.dell.com/support.
3. Kliknite **Product Support (Podpora za izdelek)**, vnesite servisno oznako svojega računalnika in kliknite **Submit (Pošlji)**.
 **OPOMBA** Če nimate servisne oznake, uporabite funkcijo samodejnega zaznavanja ali pa ročno poiščite model svojega računalnika.
4. Kliknite **Drivers & downloads (Gonilniki & prenosi) > Find it myself (Poišči sam)**.

5. Izberite operacijski sistem, nameščen v računalniku.
6. Pomaknite se navzdol po strani in razširite razdelek **BIOS**.
7. Kliknite **Download** (Prenos), da se prenese najnovejša različica BIOS-a za računalnik.
8. Po končanem prenosu poiščite mapo, v katero ste shranili datoteko s posodobljenim BIOS-om.
9. Dvokliknite ikono datoteke za posodobitev BIOS-a in upoštevajte navodila na zaslonu.

Omogočanje pomnilnika Intel Optane

1. V opravilni vrstici kliknite iskalno polje in vnesite `Intel Rapid Storage Technology`.
2. Kliknite **Intel Rapid Storage Technology**.
Odpre se okno **Intel Rapid Storage Technology**.
3. Na zavihku **Stanje** kliknite **Omogoči**, da omogočite pomnilnik Intel Optane.
4. Na zaslonu z opozorilom izberite združljiv hitri pogon in kliknite **Da**, če želite nadaljevati omogočanje pomnilnika Intel Optane.
5. Kliknite **Pomnilnik Intel OptaneVnovični zagon**, da dokončate omogočanje pomnilnika Intel Optane.

OPOMBA Aplikacije bo po omogočanju morda treba zagnati trikrat zapored, da bodo dosegle polno učinkovitost delovanja.

Onemogočanje pomnilnika Intel Optane

POZOR Ko omogočite pomnilnik Intel Optane, ne odstranite gonilnika za tehnologijo Intel Rapid Storage Technology, saj bi to povzročilo napako modrega zaslona. Uporabniški vmesnik tehnologije Intel Rapid Storage Technology je mogoče odstraniti, ne da bi morali odstraniti pogon.

OPOMBA Preden odstranite napravo za shranjevanje SATA, ki jo pospešuje pomnilniški modul Intel Optane iz računalnika, morate onemogočiti pomnilnik Intel Optane.

1. V opravilni vrstici kliknite iskalno polje in vtipkajte `Intel Rapid Storage Technology`.
2. Kliknite **Intel Rapid Storage Technology**.
Odpre se okno **Intel Rapid Storage Technology**.
3. Na zavihku **Intel Optane memory** kliknite **Onemogoči**, da onemogočite pomnilnik Intel Optane.

OPOMBA V računalnikih, v katerih se pomnilnik Intel Optane uporablja kot primarna shramba, ga ne onemogočite. Možnost Onemogoči bo zatemnjena.

4. Če sprejmete opozorilo, kliknite **Da**.
Pojavi se postopek onemogočanja.
5. Kliknite **Vnovični zagon**, da dokončate onemogočanje pomnilnika Intel Optane in znova zaženete računalnik.

Posodobitev BIOS-a (ključ USB)

1. Uporabite postopek od 1. do 7. koraka v razdelku »[Posodobitev BIOS-a](#)«, če želite prenesti namestitveno datoteko z najnovejšo različico BIOS-a.
2. Ustvarite zagonski pogon USB. Če želite več informacij, preberite članek v zbirki znanja [SLN143196](#) na www.dell.com/support.
3. Namestitveno datoteko za BIOS kopirajte na zagonski pogon USB.
4. Zagonski pogon USB priključite na računalnik, ki mu je treba posodobiti BIOS.
5. Znova zaženite računalnik in pritisnite **F12**, ko se na zaslonu prikaže logotip Dell.
6. Pogon USB zaženite v **enkratnem zagonskem meniju**.
7. Vnesite ime namestitvene datoteke za BIOS in pritisnite **Enter**.
8. Prikazal se bo **pripomoček za posodobitev BIOS-a**. Upoštevajte navodila na zaslonu, če želite dokončati posodobitev BIOS-a.

Zagonski cikel Wi-Fi

Če z računalnikom ne morete dostopati do interneta zaradi težav z brezžično povezavo, morate opraviti zagonski cikel Wi-Fi. Spodaj je opisan postopek za zagonski cikel Wi-Fi:

 **OPOMBA** Nekateri internetni ponudniki omogočajo kombinirano napravo modema/usmerjevalnika.

1. Izklopite računalnik.
2. Izklopite modem.
3. Izklopite brezžični usmerjevalnik.
4. Počakajte 30 sekund.
5. Vključite brezžični usmerjevalnik.
6. Vključite modem.
7. Vključite računalnik.

Odprava nakopičene statične elektrike

Nakopičena statična elektrika ostane v računalniku tudi po izklopu in odstranitvi baterije. Postopek za odpravo nakopičene statične elektrike v računalniku:



1. Izklopite računalnik.
2. Iz računalnika odklopite napajalnik.
3. Gumb za vklop pridržite za 15 sekund, da ozemljite sistemsko ploščo.
4. Napajalnik priklopite v računalnik.
5. Vključite računalnik.

Iskanje pomoči in stik z družbo Dell

Viri samopomoči

Informacije ter pomoč v zvezi z izdelki in storitvami Dell so na voljo v teh virih samopomoči:

Tabela 4. Viri samopomoči

Viri samopomoči	Lokacija virov
Informacije o izdelkih in storitvah Dell	www.dell.com
Moj Dell	
Nasveti	
Stik s podporo	V iskalno polje sistema Windows vnesite <code>Contact Support</code> in pritisnite tipko Enter.
Spletna pomoč za operacijski sistem	www.dell.com/support/windows www.dell.com/support/linux
Informacije o odpravljanju težav, uporabniški priročniki, navodila za namestitvev, tehnični podatki o izdelku, spletni dnevniki s tehnično pomočjo, gonilniki, posodobitve programske opreme in tako naprej	www.dell.com/support .
Dellovi članki zbirke znanja za pomoč pri odpravljanju težav.	<ol style="list-style-type: none"> 1. Obiščite spletno mesto www.dell.com/support. 2. Vnesite predmet ali ključno besedo v iskalno polje Search (Išči). 3. Kliknite Search (Išči) za prikaz sorodnih člankov.
Preberite si naslednje informacije o izdelku: <ul style="list-style-type: none"> • Tehnični podatki o izdelku • Operacijski sistem • Nastavitve in uporaba izdelka • Varnostno kopiranje podatkov • Odpravljanje težav in diagnostika • Obnovitev sistema • Informacije o BIOS-u 	<p>Glejte <i>Jaz in moj Dell</i> na spletni strani www.dell.com/support/manuals.</p> <p>Če želite poiskati podatke <i>Me and My Dell (Jaz in moj računalnik Dell)</i> za svoj izdelek, lahko izdelek prepoznate tako:</p> <ul style="list-style-type: none"> • Izberite Detect Product (Zaznaj izdelek). • Izberite svoj izdelek v spustnem meniju View Products (Prikaz izdelkov). • Vnesite Service Tag number (Servisna oznaka izdelka) ali Product ID (ID izdelka) v iskalno vrstico.

Stik z družbo Dell

Če želite vzpostaviti stik z družbo Dell za prodajo, tehnično podporo ali podporo uporabnikom, obiščite www.dell.com/contactdell.

i **OPOMBA** Razpoložljivost je odvisna od države/regije in izdelka, nekatere storitve pa morda niso na voljo v vaši državi/regiji.

i **OPOMBA** Če povezava z internetom ni na voljo, lahko podatke za stik najdete na računu o nakupu, embalaži, blagajniškemu izpisku ali katalogu izdelkov Dell.