

Inspiron 3590

Servicehåndbok



Merknader, forholdsregler og advarsler

 **MERK** En merknad inneholder viktig informasjon som hjelper deg med å bruke ditt produkt mer effektivt.

 **FORSIKTIG** Angir enten potensiell fare for maskinvaren eller tap av data, og forteller hvordan du kan unngå problemet.

 **ADVARSEL** ADVARSEL angir potensiell fare for skade på eiendom, personskade eller død.

© 2019 Dell Inc. eller dets datterselskaper. Med enerett. Dell og EMC og andre varemerker er varemerker for Dell Inc. eller dets datterselskaper. Andre varemerker kan være varemerker for deres respektive eiere.

Innholdsfortegnelse

1 Arbeide inne i datamaskinen.....	6
Sikkerhetsanvisninger.....	6
Gjør følgende før du foretar arbeid inne i datamaskinen.....	6
Før du begynner.....	6
Beskyttelse mot elektrostatisk utladning (ESD).....	7
ESD feltservicesett.....	7
Transportere følsomme komponenter.....	8
Etter at du har arbeidet inne i datamaskinen.....	8
2 Ta ut og installere komponenter.....	9
Anbefalte verktøy.....	9
Skrueliste.....	9
Optisk stasjon.....	10
Ta ut den optiske disken.....	10
Sette inn den optiske stasjonen.....	11
Bunndeksel.....	13
Ta av bunndekselet.....	13
Sette på bunndekselet.....	16
Batteri.....	19
Ta ut batteriet.....	19
Sette inn batteriet.....	20
Minnemoduler.....	21
Ta ut minnemodulene.....	21
Sette inn minnemodulene.....	22
Trådløskort.....	23
Ta ut trådløskortet.....	23
Sette inn trådløskortet.....	24
Kontaktkort for optisk stasjon.....	25
Fjerning av kontaktkortet på den optiske stasjonen.....	25
Sette inn kontaktkortet på den optiske stasjonen.....	26
Klokkebatteri.....	27
Ta ut klokkebatteriet.....	27
Sette inn klokkebatteriet.....	27
Vifte.....	28
Ta ut viften.....	28
Sette inn viften.....	29
SSD-disk/Intel Optane.....	31
Ta ut SSD-disken/Intel Optane.....	31
Sett inn SSD-disken/Intel Optane.....	32
Harddisk.....	35
Ta ut harddisken.....	35
Sette inn harddisken.....	36
Pekeflate.....	38
Fjerne styreplaten.....	38

Sette på styreplaten.....	39
Høytalere.....	40
Ta av høytalerne.....	40
Sette inn høytalerne.....	41
Varmeavleder.....	42
Ta av varmeavlederen.....	42
Sette inn varmeavlederen.....	43
Skjermenhet.....	44
Ta av skjermenheten.....	44
Sette på skjermenheten.....	46
Strømadapterport.....	48
Ta ut strømadapterporten.....	48
Sette inn strømadapterporten.....	48
I/U-kort.....	49
Ta ut I/U-kortet.....	49
Sette inn I/U-kortet.....	50
Av/på-knapp.....	51
Ta ut strømknappen.....	51
Sett på plass strømknappen.....	52
Hovedkort.....	53
Fjerne hovedkortet.....	53
Sette inn hovedkortet.....	55
Strømknapp med fingeravtrykkleser.....	58
Fjerne strømknappen med fingeravtrykkleser.....	58
Sette inn strømknappen med fingeravtrykkleser.....	59
Palm-rest and keyboard assembly (Håndleddstøtte og tastaturenhhet).....	59
Fjerne håndleddstøtten og tastaturenheten.....	59
Sette på håndleddstøtten og tastaturenheten.....	60
Skjermramme.....	61
Ta av skjermrammen.....	61
Sette på skjermrammen.....	62
Kamera.....	63
Fjerne kameraet.....	63
Sette inn kameraet.....	64
Skjermpanel.....	65
Ta av skjermpanelet.....	65
Sette på skjermpanelet.....	66
Skjermhengsler.....	67
Ta av skjermhengslene.....	67
Sette på skjermhengslene.....	68
Skjermkabel.....	69
Fjerne skjermkabelen.....	69
Sette inn skjermkabelen.....	69
Skjermens bakdeksel og antenneenhet.....	70
Fjerne skjermens bakdeksel og antenneenheten.....	70
Sette på skjermens bakdeksel og antenneenheten.....	71
3 Enhetsdrivere.....	73
Laste ned lyddriveren.....	73
Laste ned nettverksdriveren.....	73

Laste ned brikkesettdriveren.....	74
Laste ned mediedriveren for minnekortleseren.....	74
Downloading the WiFi driver (Laste ned Wi-Fi-driveren).....	75
Laste ned USB-driveren.....	75
Laste ned driver til skjermkortet.....	76
4 Systemoppsett.....	77
Systemoppsett.....	77
Gå inn i BIOS-oppsettprogrammet.....	77
Navigeringstaster.....	77
Oppstartsrekkefølge.....	78
Slette CMOS-innstillinger.....	78
Clearing BIOS (System Setup) and System passwords (Slette BIOS (Systemkonfigurasjon) og systempassord).....	78
5 Feilsøking.....	79
Enhanced Pre-Boot System Assessment (ePSA)-diagnostikk.....	79
Kjøre ePSA-diagnostikk.....	79
Systemets diagnoselamper.....	79
Gjenopprette operativsystemet.....	80
Flash-oppdatere BIOS.....	80
Aktivere Intel Optane-minnet.....	81
Å deaktivere Intel Optane minne.....	81
Oppdatere BIOS (USB-nøkkel).....	81
WiFi power cycle (WiFi-strømsyklus).....	81
Frigjøre reststrøm.....	82
6 Få hjelp og kontakte Dell.....	83

Arbeide inne i datamaskinen

Sikkerhetsanvisninger

Følg disse retningslinjene for sikkerhet for å beskytte datamaskinen mot mulig skade og verne om din egen sikkerhet. Med mindre noe annet blir angitt, forutsetter hver prosedyre i dette dokumentet at du har lest sikkerhetsinformasjonen som leveres med datamaskinen.

ⓘ MERK Før du arbeider inne i datamaskinen, må du lese sikkerhetsinformasjonen som fulgte med datamaskinen. Hvis du vil ha mer informasjon om gode sikkerhetsrutiner, kan du gå til nettsiden på www.dell.com/regulatory_compliance.

ⓘ MERK Koble fra alle strømkilder før du åpner datamaskindekselet eller paneler. Når du er ferdig med arbeidet inne i datamaskinen, setter du plass alle deksler, paneler og skruer før du kobler til strømkilden.

⚠ FORSIKTIG Sørg for at arbeidsflaten er jevn og ren slik at du ikke skader datamaskinen.

⚠ FORSIKTIG Vær forsiktig når du håndterer komponenter og kort. Ikke berør komponentene eller kontaktene på et kort. Hold kortene i kantene eller i festebraketten i metall. Komponenter som f.eks. prosessoren, må holdes i kantene, ikke pinnene.

⚠ FORSIKTIG Du skal bare utføre feilsøking og reparasjoner som tillates eller anvises av Dells tekniske team. Skade forårsaket av servicearbeid som ikke er godkjent av Dell, dekkes ikke av garantien. Se sikkerhetsinstruksjonene som ble levert sammen med produktet eller på www.dell.com/regulatory_compliance.

⚠ FORSIKTIG Før du berører noe inne i datamaskinen må du forbinde deg selv til jord ved hjelp av en jordingsstropp rundt håndledet, eller ved å berøre en umalt metalloverflate som for eksempel metallet på baksiden av datamaskinen. Under arbeidet må du med jevne mellomrom berøre en umalt metallflate for å lade ut statisk elektrisitet som kan skade de interne komponentene.

⚠ FORSIKTIG Når du kobler fra en kabel, må du trekke i kontakten eller i strekkavlastningsløkken og ikke i selve kabelen. Noen kabler har kontakter med låsetapper eller tommelskruer som du må løsne før du kobler fra kabelen. Når du kobler fra kabler, må du sørge for å ha dem jevnt innrettet slik at du ikke bøyer noen av kontaktpinnene. Når du kobler til kabler, må du passe på at portene og kontaktene er riktig vei og innrettet etter hverandre.

⚠ FORSIKTIG Trykk inn og løs ut eventuelle kort fra mediekortleseren.

ⓘ MERK Fargen på datamaskinen og enkelte komponenter kan se annerledes ut enn i dette dokumentet.

Gjør følgende før du foretar arbeid inne i datamaskinen

ⓘ MERK Bildene i dette dokumentet kan avvike fra datamaskinen din, og dette avhenger av konfigurasjonen du har bestilt.

Før du begynner

1. Lagre og lukk alle åpne filer og avslutt alle åpne programmer.

2. Slå av datamaskinen. Klikk på **Start** > **Strøm** > **Slå av**.

ⓘ MERK Hvis du bruker et annet operativsystem, må du se dokumentasjonen til operativsystemet for å finne instruksjoner for hvordan du avslutter og slår av.

3. Koble datamaskinen og alt tilkoblet utstyr fra strømuttakene.

4. Koble fra alle tilkoblede nettverksenheter og perifert utstyr som tastatur, mus og skjerm fra datamaskinen.

5. Fjern eventuelle minnekort og optiske plater fra datamaskinen.

Beskyttelse mot elektrostatisk utladning (ESD)

ESD er en stor bekymring når du håndterer elektroniske komponenter, spesielt følsomme komponenter som utvidelseskort, prosessorer, DIMM-moduler og hovedkort. Svært små ladninger kan skade kretser på måter som kanskje ikke åpenbart, og kan gi for eksempel midlertidige problemer eller forkortet levetid for produktet. Etter som bransjen jobber for lavere strømbehov og økt tetthet, er ESD-beskyttelse en stadig større bekymring.

På grunn av den økte tettheten i halvledere som brukes i de nyeste Dell-produktene, er følsomheten for statisk skade nå høyere enn i tidligere Dell-produkter. Derfor er en del tidligere godkjente metoder for håndtering av deler ikke lenger aktuelt.

To kjente typer av elektrostatisk utladning er katastrofale og midlertidige feil.

- **Katastrofale** – katastrofale feil står for omtrent 20 prosent av ESD-relaterede feil. Skaden fører til et umiddelbart og fullstendig tap av enhetens funksjonalitet. Et eksempel på katastrofal feil er en DIMM-modul som er utsatt for statisk støt og umiddelbart genererer et "No POST/No Video" (Ingen POST / ingen video)-symptom med en signalkode som avgis for manglende eller ikke funksjonelt minne.
- **Midlertidige** – midlertidige feil står for omtrent 80 prosent av ESD-relaterede feil. Det store antallet midlertidige feil betyr at skade som oppstår ikke umiddelbart oppdages størsteparten av tiden. DIMM-modulen utsettes for statisk støt, men sporingen bare svekkes og går ikke umiddelbare symptomer relatert til skaden. Det kan ta opptil flere uker eller måneder å smelte den reduserte sporingen, og i mellomtiden kan det føre til redusert minneintegritet, midlertidige minnefeil osv.

En type skade som er vanskeligere å oppdage og feilsøke er en midlertidig feil (latent eller "såret" feil).

Utfør følgende trinn for å hindre ESD-skade:

- Bruk et kablet ESD-håndleddsband som er skikkelig jordet. Bruk av trådløse antistatiske bånd er ikke lenger tillatt, da de ikke gir tilstrekkelig beskyttelse. Det er ikke nok å berøre kabinettet før du håndterer deler, da det ikke sikrer tilstrekkelig ESD-beskyttelse på deler med økt følsomhet for ESD-skade.
- Håndter alle komponenter som er følsomme for statisk elektrisitet på et sted som er sikret mot statisk elektrisitet. Hvis det er mulig, bør du bruke antistatiske gulvmatter og antistatisk underlag på arbeidsbenken.
- Når du pakker ut en komponent som er følsom overfor statisk elektrisitet, må du ikke fjerne komponenten fra den antistatiske emballasjen før du er klar til å installere komponenten. Før du åpner den antistatiske emballasjen, må du passe på å utlade statisk elektrisitet fra kroppen.
- Før du transporterer en følsom komponent, må du plassere den i en antistatisk beholder eller et antistatisk pakkemateriale.

ESD feltservicesett

Det uovervåkede feltservicesettet er det mest brukte servicesettet. Hvert feltservicesett inkluderer tre hovedkomponenter: Antistatisk matte, håndleddstropp, og jordingsledning.

Komponenter i et ESD feltservicesett

Komponentene i et ESD feltservicesett er:

- **Antistatisk matte** – den antistatiske matten er elektrisk avledende, og delene kan plasseres på matten under serviceprosedyrene. Når du bruker en antistatisk matte, skal håndleddstroppen være tetsittende og jordingsledningen skal kobles til matten og bart metall på systemet som du arbeider med. Når dette er gjort på riktig måte, kan reservedelene tas opp av ESD-posen og plasseres direkte på matten. ESD-sensitive artikler kan plasseres trygt i hånden, på ESD-matten, i systemet, eller i vesken.
- **Håndleddstropp og jordingsledning** – håndleddstroppen og jordingsledningen kan være koblet enten direkte mellom håndleddet og bart metall på maskinvaren hvis det ikke er nødvendig med ESD-matte, eller koblet til antistatisk materiale for å beskytte maskinvaren som er plassert midlertidig på matten. Den fysiske tilkoblingen av håndleddstroppen og jordingsledningen mellom huden, ESD-matten og maskinvaren kalles jording. Bruk bare feltservicesett med håndleddstropp, matte og jordingsledning. Bruk aldri håndleddstropp uten ledning. Vær alltid klar over at de innebygde ledningene i håndleddstroppen er utsatt for skader på grunn av av normal slitasje, og må regelmessig kontrolleres ved hjelp av en håndleddstroppstester for å unngå utilsiktet skade på ESD-maskinvaren. Det anbefales å teste håndleddstroppen og jordingsledningen minst én gang per uke.
- **ESD håndleddstroppstester** – ledningene inne i ESD-stroppen er utsatt for skader over tid. Når du bruker et uovervåket sett, er beste praksis å jevnlig teste stroppen før hver servicehenvendelse, og minst én gang per uke. En håndleddstroppstester er den beste metoden for å utføre denne testen. Hvis du ikke har din egen håndleddstroppstester, kontakt ditt regionkontor. For å utføre testen, plugges du håndleddstroppens jordingsledning inn i testerens mens stroppen er festet rundt håndleddet og trykker på knappen for å teste. En grønn LED-lampe lyser hvis testen er vellykket og en rød LED-lampe lyser og det høres en alarm hvis testen er mislykket.
- **Isolatorelementer** – det er svært viktig å holde ESD-sensitive enheter, for eksempel varmeavlederens plastinnfatning borte fra de interne delene som er isolatorer og ofte svært strømførende.
- **Arbeidsmiljø** – før du tar i bruk ESD feltservicesett, må du vurdere situasjonen hos kunden. Bruk av settet for et servermiljø er forskjellig fra et stasjonært eller bærbart miljø. Servere er normalt installert i et kabinett i et datasenter, stasjonære PC-er eller bærbare

PC-er er vanligvis plassert på skrivebord eller i båser på kontoret. Finn alltid et stort og flatt arbeidsområde som er ryddig og stort nok til å plassere ESD-settet og med ekstra plass til systemet som skal repareres. Arbeidsområdet bør også være fritt for isolatorer som kan forårsake en ESD-hendelse. På arbeidsområdet, bør isolatorer som isopor og annen plast alltid flyttes minst 12 tommer eller 30 centimeter bort fra sensitive deler før du fysisk håndterer maskinvarekomponenter

- **ESD-emballasje** – alle ESD-sensitive enheter må sendes og mottas i statisk sikker emballasje. Statisk beskyttede poser i metall er det beste. Du bør imidlertid alltid returnere den ødelagte delen i samme ESD-koffert og emballasje som ble brukt til den nye delen. ESD-posen bør brettes og tapes godt, og den samme isoporemballasjen skal brukes i originalesken som den nye delen ble sendt i. ESD-sensitive enheter bør bare fjernes fra emballasjen på et ESD-beskyttet arbeidsområde, og delene skal aldri plasseres på en ESD-pose fordi bare innsiden av posen er skjermet. Plasser alltid deler i hånden, på ESD-matten, i systemet eller i en antistatisk pose.
- **Transportere Sensitive komponenter** – når du skal transportere ESD-sensitive komponenter som for eksempel reservedeler eller deler som skal returneres til Dell, er det viktig å plassere disse delene i en antistatisk pose for sikker transport.

ESD-beskyttelse – sammendrag

Det anbefales at alle feltserviceteknikere bruker den tradisjonelle, kablede ESD-jordede håndleddstroppen og beskyttende antistatisk materiell hele tiden ved service på Dell-produkter. I tillegg er det viktig at teknikerne holder sensitive deler atskilt fra alle isolasjonsdeler ved service, og at de bruker antistatiske poser for transport av sensitive komponenter.

Transportere følsomme komponenter

Når du skal transportere komponenter som er følsomme for statisk elektrisitet, f.eks. nye deler eller deler som skal returneres til Dell, er det svært viktig å legge disse i antistatiske poser for sikker transport.

Løfteutstyr

Følg følgende retningslinjer når du løfter tungt utstyr:

 **FORSIKTIG Løft aldri mer enn 50 pund. Be om hjelp eller bruk en mekanisk løfteinnretning.**

1. Sørg for å ha godt fotfeste. Stå med føttene et stykke fra hverandre og med tærne pekende utover.
2. Stram magemusklene. Magemusklene støtter ryggraden når du løfter, og jevner ut belastningen.
3. Løft med beina, ikke ryggen.
4. Hold børen tett inntil kroppen. Jo nærmere ryggstøtten du holder den, jo mindre belaster du ryggen.
5. Hold ryggen rett både når du løfter opp og setter fra deg børen. Ikke legg egen kroppsvekt til belastningen. Unngå å vri kroppen og ryggen.
6. Følg de samme teknikkene i omvendt rekkefølge når du skal sette fra deg børen.

Etter at du har arbeidet inne i datamaskinen

 **FORSIKTIG Hvis du lar løse skruer ligge igjen inne i datamaskinen din, kan dette skade datamaskinen slik at den ikke fungerer.**

1. Skru inn alle skruene, og kontroller at det ikke er noen løse skruer inne i datamaskinen.
2. Koble til alle eksterne enheter, perifert utstyr og kabler som ble koblet fra under arbeid med datamaskinen.
3. Sett inn alle mediekort, plater og andre deler som ble fjernet under arbeid med datamaskinen.
4. Koble til datamaskinen og alle tilkoblede enheter i strømuttakene.
5. Slå på datamaskinen.

Ta ut og installere komponenter

Anbefalte verktøy











Veiledningene i dette dokumentet kan kreve at du bruker følgende verktøy:













- Philips skrutrekker #1
- Senkskrujern
- Plastspiss

Skrueliste

- i** **MERK** Det anbefales å notere skruetype, antall skruer og deretter plassere dem i en oppbevaringsboks for skruer når du fjerner skruer fra en komponent. Dette er for å sikre at du bruker riktig antall skruer og riktig skruetype når komponenten settes inn.
- i** **MERK** Enkelte datamaskiner har magnetiske overflater. Kontroller at skruene ikke er festet til slike magnetiske overflater når du setter inn en komponent.
- i** **MERK** Fargen på skruen kan variere etter konfigurasjonen som er bestilt.

Tabell 1. Skrueliste

Komponent	Festes til	Type skruer	Antall	Skruerbilde
Bunndeksel	Håndleddstøtte og tastaturenhhet	M2x2	2	
Bunndeksel	Håndleddstøtte og tastaturenhhet	M2x4	1	
Bunndeksel	Håndleddstøtte og tastaturenhhet	M2,5x7	6	
Batteri	Håndleddstøtte og tastaturenhhet	M2x3	4	
Skjermpanel	Skjermens bakdeksel og antenneenhet	M2x2	4	
Vifte	Håndleddstøtte og tastaturenhhet	M2,5x5	3	
Harddiskenhet	Håndleddstøtte og tastaturenhhet	M2x3	4	
Harddiskbrakett	Harddisk	M3x3	4	
Varmeavleder	Hovedkort	M2x3	3	
Hengsler	Håndleddstøtte og tastaturenhhet	M2,5x5	5	

Komponent	Festes til	Type skruer	Antall	Skruebilde
Hengselbraketter	Skjermens bakdeksel og antenneenhet	M2.5x4	8	
Hengselbraketter	Skjermens bakdeksel og antenneenhet	M2x2	2	
I/U-kort	Håndleddstøtte og tastaturenhhet	M2x4	1	
Brakett for optisk stasjon (for datamaskiner som leveres med optisk stasjon)	Optisk stasjon	M2x2	2	
Kontaktkort for optisk stasjon (for datamaskiner som leveres med optisk stasjon)	Håndleddstøtte og tastaturenhhet	M2x2 stort hode	1	
Strømadapterport	Håndleddstøtte og tastaturenhhet	M2x3	1	
Strømknappkort	Håndleddstøtte og tastaturenhhet	M2x2	1	
Strømknapp med fingeravtrykkleser (ekstrautstyr)	Håndleddstøtte og tastaturenhhet	M2x2	1	
SSD-disk/Intel Optane	Håndleddstøtte og tastaturenhhet	M2x2.2	1	
Hovedkort	Håndleddstøtte og tastaturenhhet	M2x4	1	
Pekeflate	Håndleddstøtte og tastaturenhhet	M2x2	4	
Brakett til trådløskortet	Hovedkort	M2x3	1	

Optisk stasjon

Ta ut den optiske disken

ⓘ MERK Før du gjør noe arbeid inne i datamaskinen, må du lese sikkerhetsinformasjonen som fulgte med datamaskinen, og følge trinnene i **Før du arbeider inne i datamaskinen**. Etter at du har arbeidet inne i datamaskinen, må du følge instruksjonene i **Etter du arbeider inne i datamaskinen**. Hvis du vil ha mer informasjon om gode sikkerhetsrutiner, kan du gå til nettsiden på www.dell.com/regulatory_compliance.

Fremgangsmåte

ⓘ MERK Gjelder bare for datamaskiner som leveres med optisk stasjon

1. Fjern (M2x2)-skruen som fester den optiske stasjonsenheten til bunndekselet.
2. Skyv den optiske stasjonen gjennom sporet for å løsne den optiske stasjonsenheten fra den optiske stasjonsbrønnen ved hjelp av en skrutrekker.
3. Skyv den optiske stasjonsenheten ut av stasjonsbrønnen.

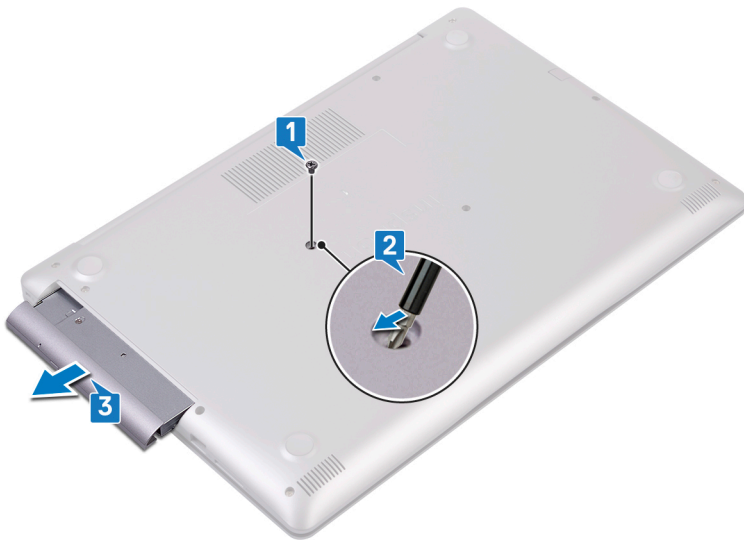

4. Fjern (M2x3)-skruene som fester den optiske stasjonsbraketten til den optiske stasjonen.
5. Ta ut den optiske stasjonsbraketten fra den optiske stasjonen.



6. Trekk forsiktig i rammen til den optiske stasjonen for å fjerne den fra den optiske stasjonen.



Sette inn den optiske stasjonen

- ⓘ MERK** Før du gjør noe arbeid inne i datamaskinen, må du lese sikkerhetsinformasjonen som fulgte med datamaskinen, og følge trinnene i **Før du arbeider inne i datamaskinen**. Etter at du har arbeidet inne i datamaskinen, må du følge instruksjonene i **Etter du arbeider inne i datamaskinen**. Hvis du vil ha mer informasjon om gode sikkerhetsrutiner, kan du gå til nettsiden på www.dell.com/regulatory_compliance.

Fremgangsmåte

1. **ⓘ | MERK** Gjelder bare for datamaskiner som leveres med optisk stasjon

Juster tappene på stasjonsrammen etter sporene på den optiske stasjonen, og klikk stasjonsrammen på plass.



2. Juster skru hullene på den optiske stasjonsbraketten etter skru hullene på den optiske stasjonen.
3. Fest (M2x3)-skruene som fester den optiske stasjonsbraketten til den optiske stasjonen.



4. Skyv den optiske stasjonsenheten tilbake i det optiske stasjonsrommet.
5. Juster skru hullene på braketten til den optiske stasjonen etter skru hulllet på bunndekselet. Fest (M2x2)-skruen som fester den optiske stasjonsenheten til bunndekselet.

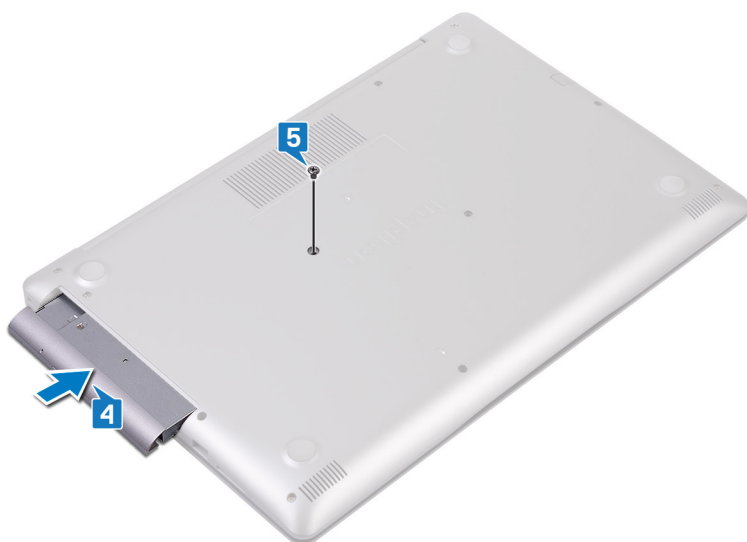

Bunndeksel

Ta av bunndekselet

- ⓘ MERK** Før du gjør noe arbeid inne i datamaskinen, må du lese sikkerhetsinformasjonen som fulgte med datamaskinen, og følge trinnene i **Før du arbeider inne i datamaskinen**. Etter at du har arbeidet inne i datamaskinen, må du følge instruksjonene i **Etter du arbeider inne i datamaskinen**. Hvis du vil ha mer informasjon om gode sikkerhetsrutiner, kan du gå til nettsiden på www.dell.com/regulatory_compliance.

Før jobben

Ta ut den [optiske stasjonen](#) (ekstrautstyr).

Fremgangsmåte for datamaskiner som leveres uten optisk stasjon

1. Løsne de tre festeskruene på bunndekselet.
2. Fjern (M2x4)-skruen som fester bunndekselet til håndleddstøtten og tastaturenheten.
3. Fest (M2.5x7)-skruene som fester bunndekselet til håndleddstøtten og tastaturenheten.

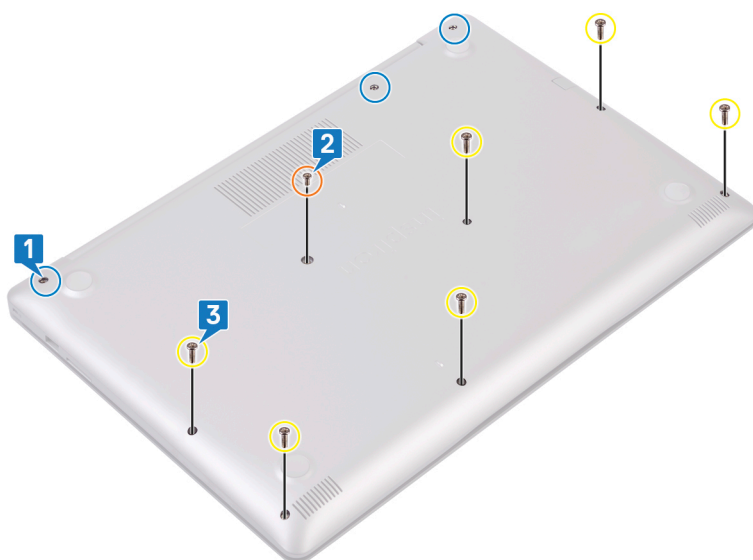

4. Lirk bunndekselet fra øvre venstre hjørne av datamaskinbasen.
5. Løft bunndekselet fra håndleddstøtten og tastaturenheten.

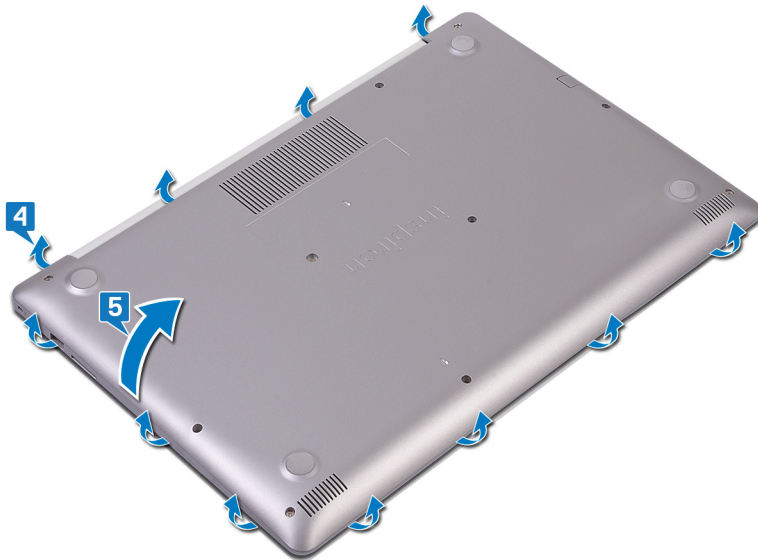

ⓘ **MERK** Følgende trinn gjelder bare hvis du vil ta ut flere komponenter fra datamaskinen.

6. Fjern tapen som fester batterikabelen til kontakten, og koble batterikabelen fra hovedkortet.

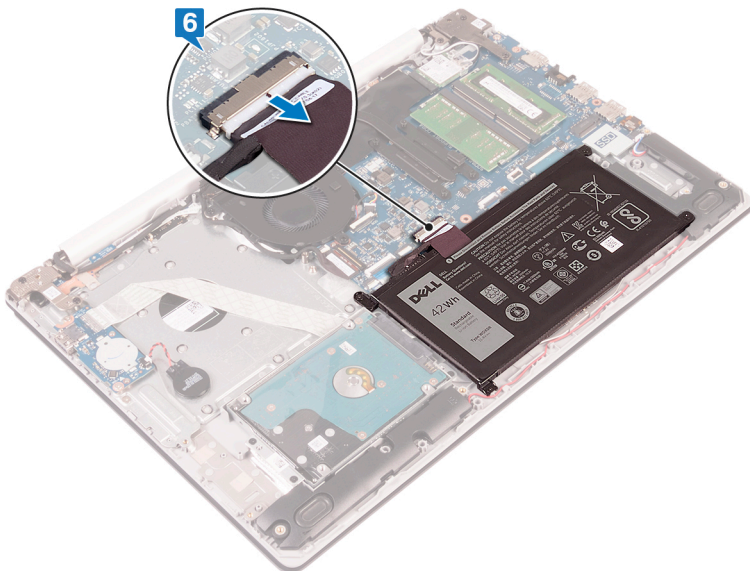

7. Trykk på og hold nede strømknappen i fem sekunder for å jorde datamaskinen og lade ut reststrøm.

Fremgangsmåte for datamaskiner som leveres med optisk stasjon

1. Løsne de tre festeskruene på bunndekselet.
2. Fjern (M2x4)-skruen som fester bunndekselet til håndleddstøtten og tastaturenheten.
3. Fest (M2x2)-skruene som fester bunndekselet til håndleddstøtten og tastaturenheten.
4. Fest (M2.5x7)-skruene som fester bunndekselet til håndleddstøtten og tastaturenheten.

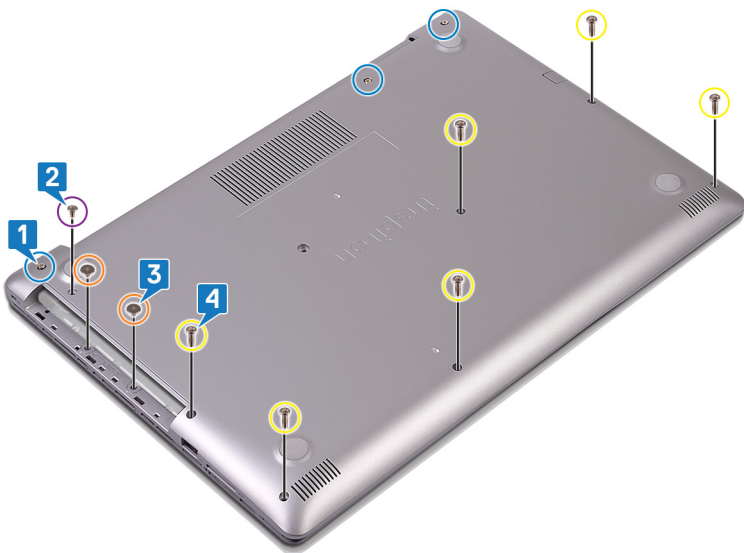

5. Lirk bunndekselet fra øvre venstre hjørne av datamaskinbasen.
6. Løft bunndekselet fra håndleddstøtten og tastaturenheten.

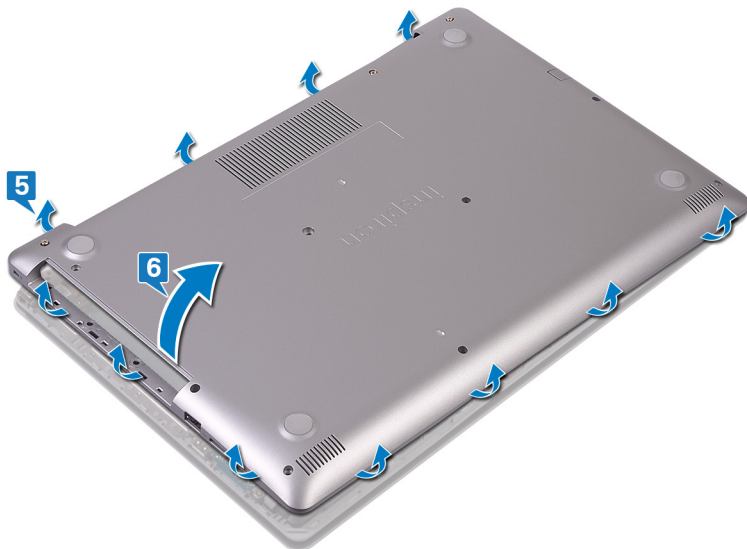

i | MERK Følgende trinn gjelder bare hvis du vil ta ut flere komponenter fra datamaskinen.

7. Fjern tapen som fester batterikabelen til kontakten, og koble batterikabelen fra hovedkortet.
8. Koble batterikabelen fra hovedkortet.

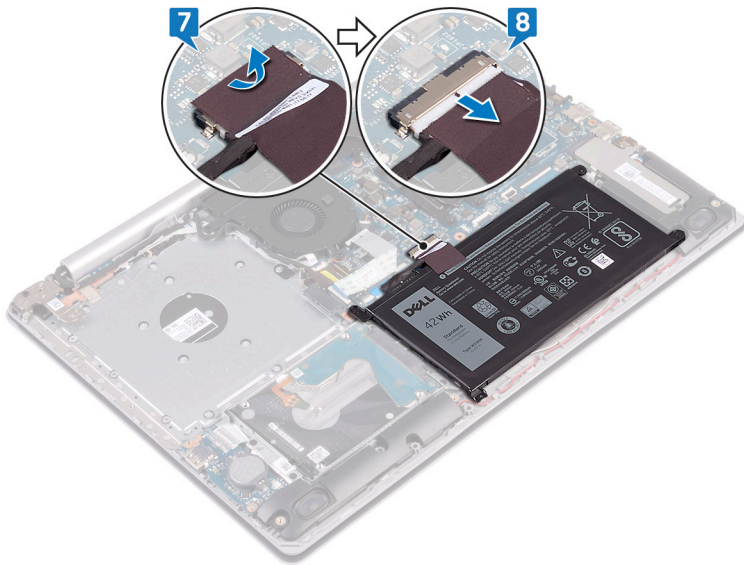

- Trykk på og hold nede strømknappen i fem sekunder for å jorde datamaskinen og lade ut reststrøm.

Sette på bunndekselet

MERK Før du gjør noe arbeid inne i datamaskinen, må du lese sikkerhetsinformasjonen som fulgte med datamaskinen, og følge trinnene i **Før du arbeider inne i datamaskinen**. Etter at du har arbeidet inne i datamaskinen, må du følge instruksjonene i **Etter du arbeider inne i datamaskinen**. Hvis du vil ha mer informasjon om gode sikkerhetsrutiner, kan du gå til nettsiden på www.dell.com/regulatory_compliance.

Fremgangsmåte for datamaskiner som leveres uten optisk stasjon

- Koble batterikabelen til hovedkortet, og fest tapen som fester batterikabelen til kontakten på hovedkortet, hvis aktuelt.

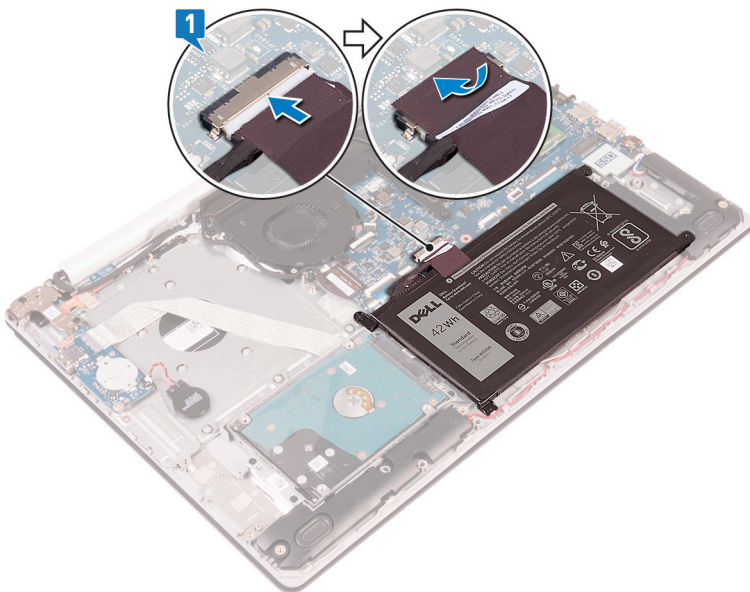

- Sett bunndekselet på håndleddstøtten og tastaturenheten.
- Start fra strømadapterporten, og klikk bunndekselet på plass.

FORSIKTIG Ikke trykk bunndekselet mot strømadapterporten når du klikker bunndekselet på datamaskinbasen for å unngå utilsiktet skade på strømadapterporten.

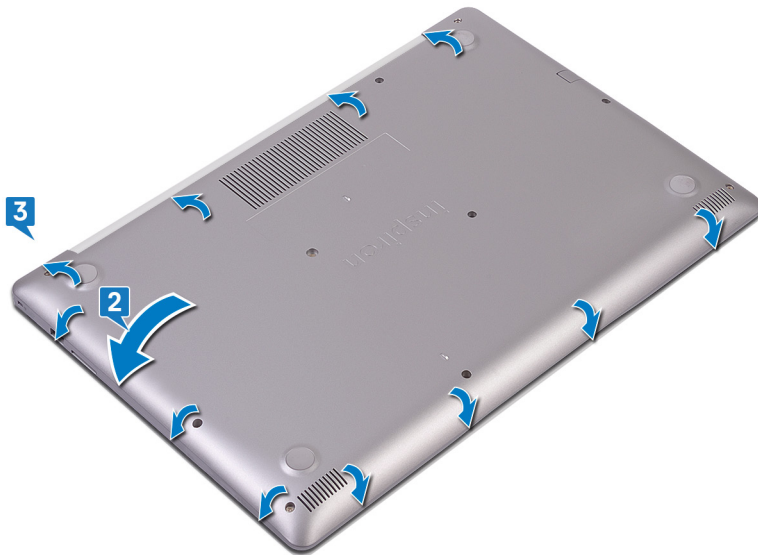

4. Stram festeskruene som fester bunndekselet til håndleddstøtten og tastaturenheten.
5. Fest (M2.5x7)-skruene som fester bunndekselet til håndleddstøtten og tastaturenheten.
6. Fest (M2x4)-skruene som fester bunndekselet til håndleddstøtten og tastaturenheten.

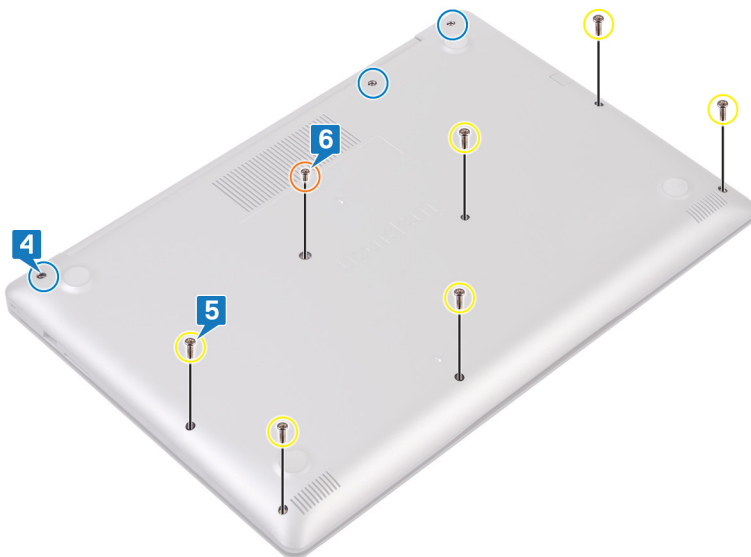

Fremgangsmåte for datamaskiner som leveres med optisk stasjon

1. Koble batterikabelen til hovedkortet, og fest tapen som fester batterikabelen til kontakten på hovedkortet, hvis aktuelt.

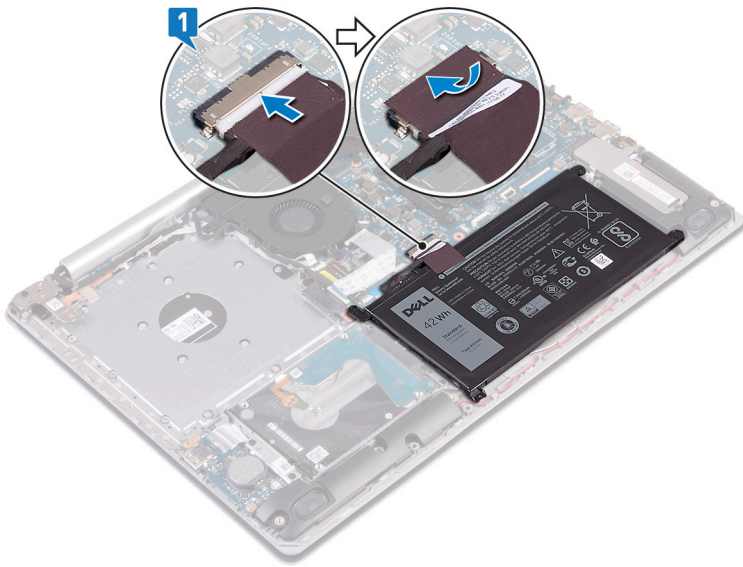

2. Sett bunndekselet på håndleddstøtten og tastaturenheten.
3. Start fra strømadapterporten, og klikk bunndekselet på plass.

⚠ FORSIKTIG Ikke trykk bunndekselet mot strømadapterporten når du klikker bunndekselet på datamaskinbasen for å unngå utilsiktet skade på strømadapterporten.

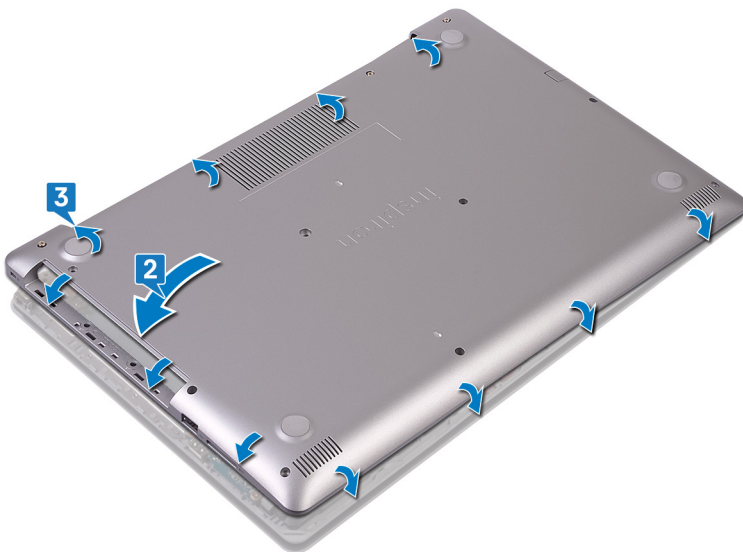

4. Fest (M2.5x7)-skruene som fester bunndekselet til håndleddstøtten og tastaturenheten.
5. Fest (M2x2)-skruene som fester bunndekselet til håndleddstøtten og tastaturenheten (bare for datamaskiner som leveres med optisk stasjon).
6. Fest (M2x4)-skruene som fester bunndekselet til håndleddstøtten og tastaturenheten.
7. Stram festeskruene som fester bunndekselet til håndleddstøtten og tastaturenheten.

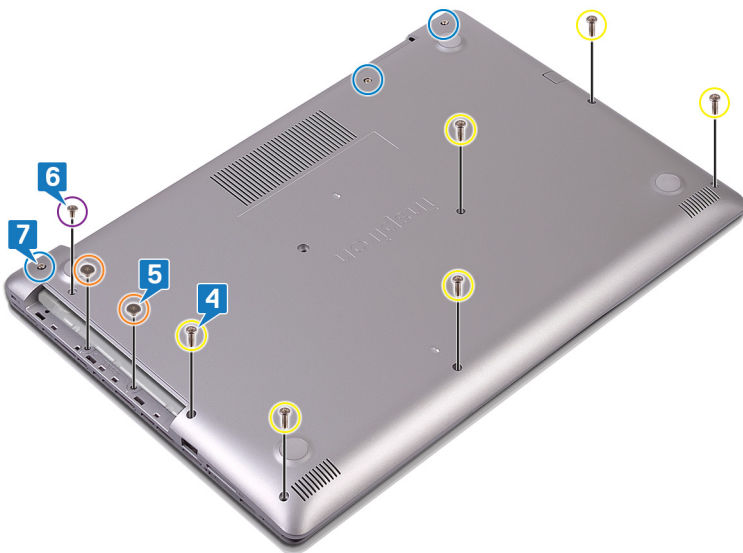

Etter jobben

Sett inn den [optiske stasjonen](#) (ekstrautstyr).

Batteri

Ta ut batteriet

i **MERK** Før du gjør noe arbeid inne i datamaskinen, må du lese sikkerhetsinformasjonen som fulgte med datamaskinen, og følge trinnene i [Før du arbeider inne i datamaskinen](#). Etter at du har arbeidet inne i datamaskinen, må du følge instruksjonene i [Etter du arbeider inne i datamaskinen](#). Hvis du vil ha mer informasjon om gode sikkerhetsrutiner, kan du gå til nettsiden på www.dell.com/regulatory_compliance.

Forholdsregler for litium-ion-batteri

Δ FORSIKTIG

- Vær forsiktig når du håndterer litium-ion-batterier.
- Lad ut batteriet så mye som mulig før du tar det ut av systemet. Dette kan gjøres ved å koble strømadapteren fra systemet for at batteriet skal lades ut.
- Ikke knus, slipp, ødelegg eller gjennombore batteriet ved bruk av fremmedlegemer.
- Ikke utsett batteriet for høye temperaturer, eller demontere batteripakker og celler.
- Ikke trykk på overflaten av batteriet.
- Ikke bøy batteriet.
- Ikke bruk verktøy av noe slag for å lirke på eller mot batteriet.
- Sørg for at du ikke mister eller forlegger skruene ved service av dette produktet for å forhindre utilsiktet punktering eller skade på batteriet og andre systemkomponenter.
- Hvis batteriet sitter fast i en enhet som et resultat av oppsvulming, må du ikke prøve å løsne batteriet, da punktering, bøyning, eller knusing av et litium-ion-batteri kan være farlig. Ta kontakt for hjelp og flere instruksjoner ved et slikt tilfelle.
- Hvis batteriet sitter fast i datamaskinen som et resultat av oppsvulming, må du ikke prøve å løsne batteriet, da punktering, bøyning, eller knusing av et litium-ion-batteri kan være farlig. Kontakt Dells tekniske kundestøtte for hjelp ved et slikt tilfelle. Gå til www.dell.com/contactdell.
- Kjøp alltid genuine batterier fra www.dell.com eller autoriserte Dell-partnere og videreførhandlere.

Før jobben

1. Ta ut den [optiske stasjonen](#) (gjelder bare for datamaskiner som leveres med optisk stasjon).
2. Ta av [bunndekslet](#).

Fremgangsmåte

1. Fjern (M2x3)-skruene som fester batteriet til håndleddstøtten og tastaturenheten.
2. Løft batteriet fra håndleddstøtten og tastaturenheten.

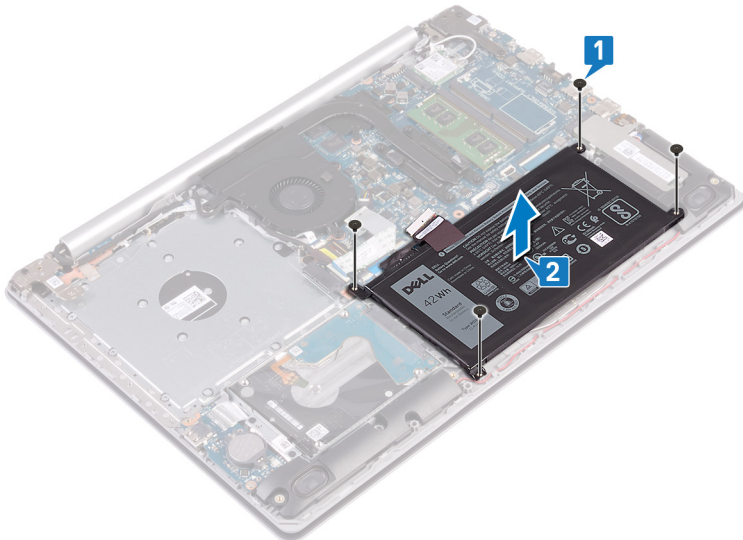

Sette inn batteriet

ⓘ **MERK** Før du gjør noe arbeid inne i datamaskinen, må du lese sikkerhetsinformasjonen som fulgte med datamaskinen, og følge trinnene i [Før du arbeider inne i datamaskinen](#). Etter at du har arbeidet inne i datamaskinen, må du følge instruksjonene i [Etter du arbeider inne i datamaskinen](#). Hvis du vil ha mer informasjon om gode sikkerhetsrutiner, kan du gå til nettsiden på www.dell.com/regulatory_compliance.

Forholdsregler for litium-ion-batteri

⚠ FORSIKTIG

- Vær forsiktig når du håndterer litium-ion-batterier.
- Lad ut batteriet så mye som mulig før du tar det ut av systemet. Dette kan gjøres ved å koble strømadapteren fra systemet for at batteriet skal lades ut.
- Ikke knus, slipp, ødelegg eller gjennombore batteriet ved bruk av fremmedlegemer.
- Ikke utsett batteriet for høye temperaturer, eller demontere batteripakker og celler.
- Ikke trykk på overflaten av batteriet.
- Ikke bøy batteriet.
- Ikke bruk verktøy av noe slag for å lirke på eller mot batteriet.
- Sørg for at du ikke mister eller forlegger skruene ved service av dette produktet for å forhindre utilsiktet punktering eller skade på batteriet og andre systemkomponenter.
- Hvis batteriet sitter fast i en enhet som et resultat av oppsvulming, må du ikke prøve å løsne batteriet, da punktering, bøyning, eller knusing av et litium-ion-batteri kan være farlig. Ta kontakt for hjelp og flere instruksjoner ved et slikt tilfelle.
- Hvis batteriet sitter fast i datamaskinen som et resultat av oppsvulming, må du ikke prøve å løsne batteriet, da punktering, bøyning, eller knusing av et litium-ion-batteri kan være farlig. Kontakt Dells tekniske kundestøtte for hjelp ved et slikt tilfelle. Gå til www.dell.com/contactdell.

- Kjøp alltid genuine batterier fra www.dell.com eller autoriserte Dell-partnere og videreforsellere.

Fremgangsmåte

1. Juster skruerullene på batteriet etter skruerullene på håndleddsstøtten og tastaturenheten.
2. Fest (M2x3)-skruene som fester batteriet til håndleddsstøtten og tastaturenheten.

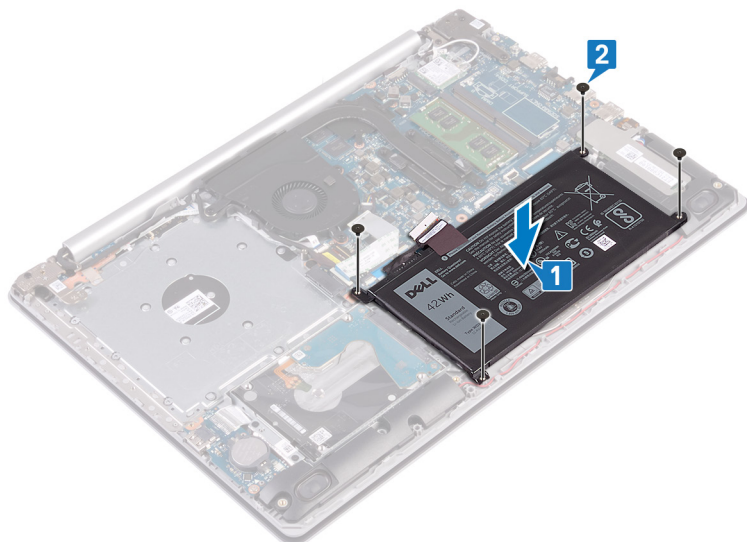

3. Koble batterikabelen til hovedkortet.

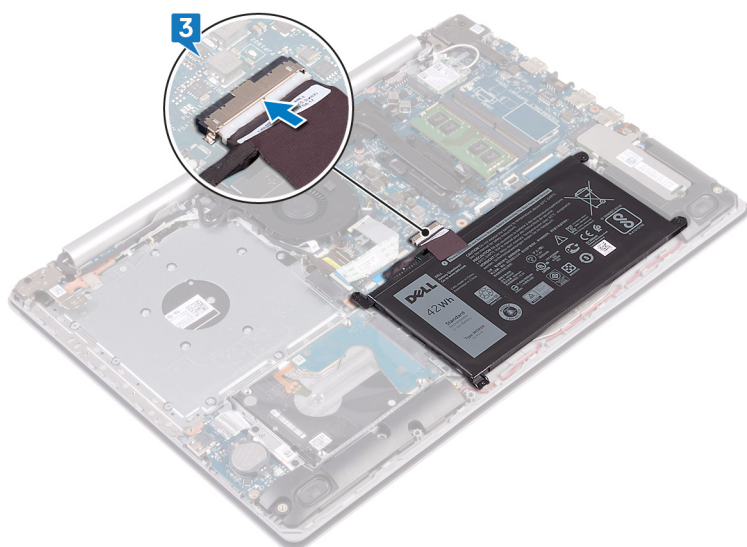

Etter jobben

1. Sett på bunndekselet.
2. Sett inn den optiske stasjonen (gjelder bare for datamaskiner som leveres med optisk stasjon).

Minnemoduler

Ta ut minnemodulene

- ⓘ** **MERK** Før du gjør noe arbeid inne i datamaskinen, må du lese sikkerhetsinformasjonen som fulgte med datamaskinen, og følge trinnene i [Før du arbeider inne i datamaskinen](#). Etter at du har arbeidet inne i datamaskinen, må du følge

instruksjonene i [Etter du arbeider inne i datamaskinen](#). Hvis du vil ha mer informasjon om gode sikkerhetsrutiner, kan du gå til nettsiden på www.dell.com/regulatory_compliance.

Før jobben

1. Ta ut den [optiske stasjonen](#) (gjelder bare for datamaskiner som leveres med optisk stasjon).
2. Ta av [bunndekslet](#).

Fremgangsmåte

1. Finn minnemodulen på datamaskinen.

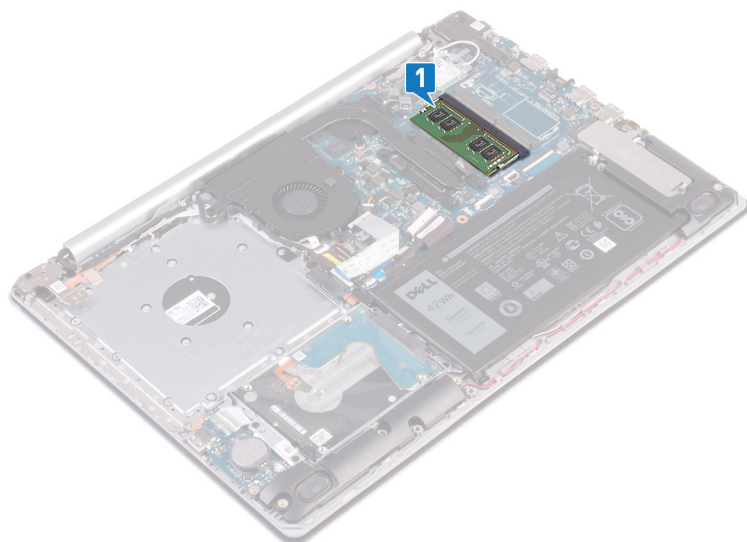

2. Bruk fingertuppene til å skille festklipsene forsiktig fra hverandre på hver ende av minnemodulkontakten, helt til minnemodulen spretter opp.
3. Ta minnemodulen ut av minnemodulsporet.

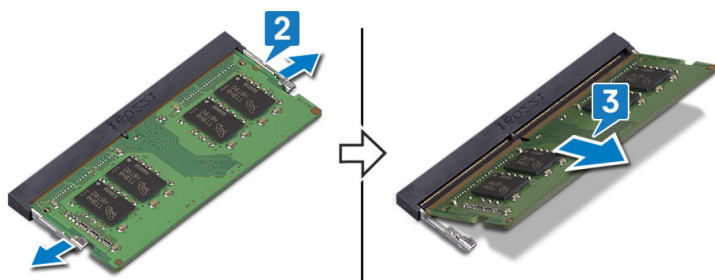

Sette inn minnemodulene

i **MERK** Før du gjør noe arbeid inne i datamaskinen, må du lese sikkerhetsinformasjonen som fulgte med datamaskinen, og følge trinnene i [Før du arbeider inne i datamaskinen](#). Etter at du har arbeidet inne i datamaskinen, må du følge instruksjonene i [Etter du arbeider inne i datamaskinen](#). Hvis du vil ha mer informasjon om gode sikkerhetsrutiner, kan du gå til nettsiden på www.dell.com/regulatory_compliance.

Fremgangsmåte

1. Juster hakket på minnemodulen med tappen på minnemodulsporet.
2. Skyv minnemodulen bestemt i vinkel inn i sporet.
3. Trykk minnebrikken ned helt til den låse spå plass med et klikk.

i **MERK** Hvis du ikke hører et klikk, må du ta ut minikortet og sette det inn på nytt.

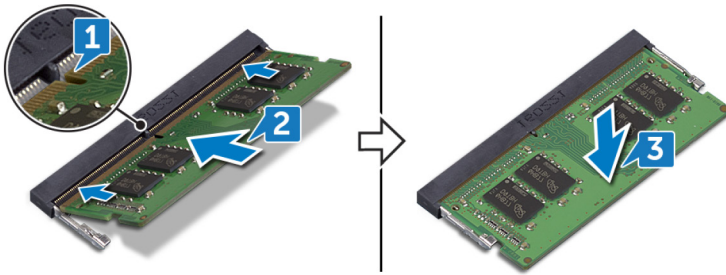

Etter jobben

1. Sett på [bunndekselet](#).
2. Sett inn den [optiske stasjonen](#) (gjelder bare for datamaskiner som leveres med optisk stasjon).

Trådløskort

Ta ut trådløskortet

ⓘ MERK Før du gjør noe arbeid inne i datamaskinen, må du lese sikkerhetsinformasjonen som fulgte med datamaskinen, og følge trinnene i [Før du arbeider inne i datamaskinen](#). Etter at du har arbeidet inne i datamaskinen, må du følge instruksjonene i [Etter du arbeider inne i datamaskinen](#). Hvis du vil ha mer informasjon om gode sikkerhetsrutiner, kan du gå til nettsiden på www.dell.com/regulatory_compliance.

Før jobben

1. Ta ut den [optiske stasjonen](#) (gjelder bare for datamaskiner som leveres med optisk stasjon).
2. Ta av [bunndekslet](#).

Fremgangsmåte

1. Finn trådløskortet på datamaskinen.

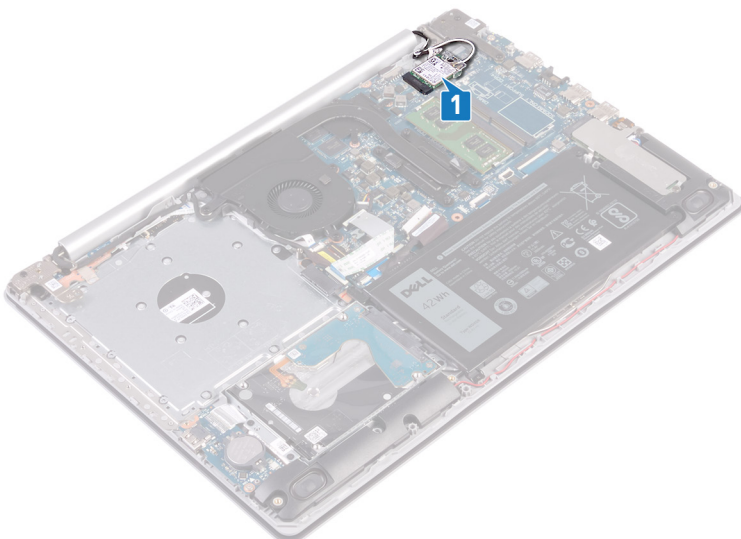

2. Fjern (M2x3)-skruen som fester trådløskortbraketten til hovedkortet.
3. Skyv og fjern trådløskortbraketten fra trådløskortet.
4. Koble antennekablene fra trådløskortet ved hjelp av en plastspiss.
5. Skyv og fjern det trådløse kortet ut av sporet til trådløskortet.

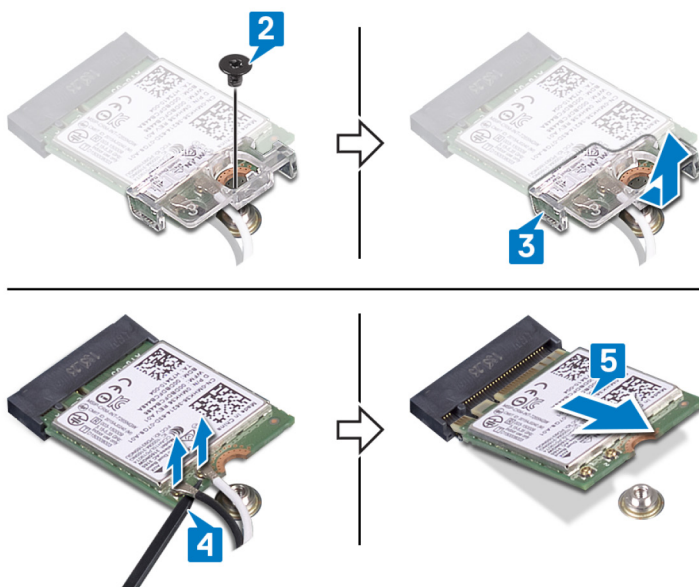

Sette inn trådløskortet

ⓘ MERK Før du gjør noe arbeid inne i datamaskinen, må du lese sikkerhetsinformasjonen som fulgte med datamaskinen, og følge trinnene i **Før du arbeider inne i datamaskinen**. Etter at du har arbeidet inne i datamaskinen, må du følge instruksjonene i **Etter du arbeider inne i datamaskinen**. Hvis du vil ha mer informasjon om gode sikkerhetsrutiner, kan du gå til nettsiden på www.dell.com/regulatory_compliance.

Fremgangsmåte

⚠ FORSIKTIG For å unngå skade på trådløskortet må du ikke legge noen kabler under det.

1. Koble antennekablene til det trådløskortet.

Tabellen nedenfor viser fargeplanen for antennekablene til trådløskortet som datamaskinen støtter.

Tabell 2. Fargeplan for antennekabler

Kontakter på det trådløskortet	Farge antennekabel
Hoved (hvit trekant)	Hvit
Hjelpkontakt (svart trekant)	Svart

2. Skyv og sett trådløskortbraketten på trådløskortet.
3. Juster hakket på trådløskortet etter tappen på trådløskortsporet, og sett trådløskortet i vinkel inn i trådløskortsporet.
4. Fest (M2x3)-skruen som fester trådløskortbraketten til hovedkortet.

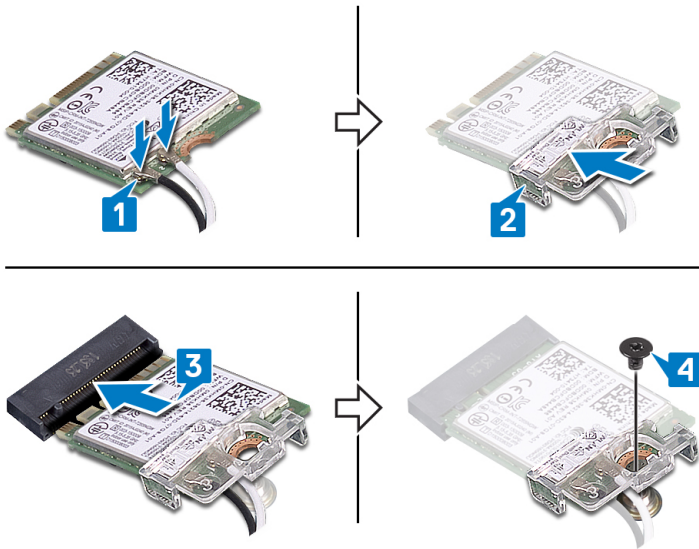

Etter jobben

1. Sett på [bunndekselet](#).
2. Sett inn den [optiske stasjonen](#) (gjelder bare for datamaskiner som leveres med optisk stasjon).

Kontaktkort for optisk stasjon

Fjerning av kontaktkortet på den optiske stasjonen

ⓘ MERK Før du gjør noe arbeid inne i datamaskinen, må du lese sikkerhetsinformasjonen som fulgte med datamaskinen, og følge trinnene i [Før du arbeider inne i datamaskinen](#). Etter at du har arbeidet inne i datamaskinen, må du følge instruksjonene i [Etter du arbeider inne i datamaskinen](#). Hvis du vil ha mer informasjon om gode sikkerhetsrutiner, kan du gå til nettsiden på www.dell.com/regulatory_compliance.

Før jobben

1. Ta ut den [optiske stasjonen](#) (gjelder bare for datamaskiner som leveres med optisk stasjon).
2. Ta av [bunndekslet](#).

Fremgangsmåte

ⓘ MERK Gjelder bare for datamaskiner som leveres med optisk stasjon

1. Løft låsen, og koble kontaktkortkabelen for den optiske stasjonen fra hovedkortet.
2. Fjern (M2x2-skruen med stort hode) som fester kontaktkortet for den optiske stasjonen til håndleddstøtten og tastaturenheten.
3. Løft kontaktkortet for den optiske stasjonen sammen med kabelen fra håndleddstøtten og tastaturenheten.

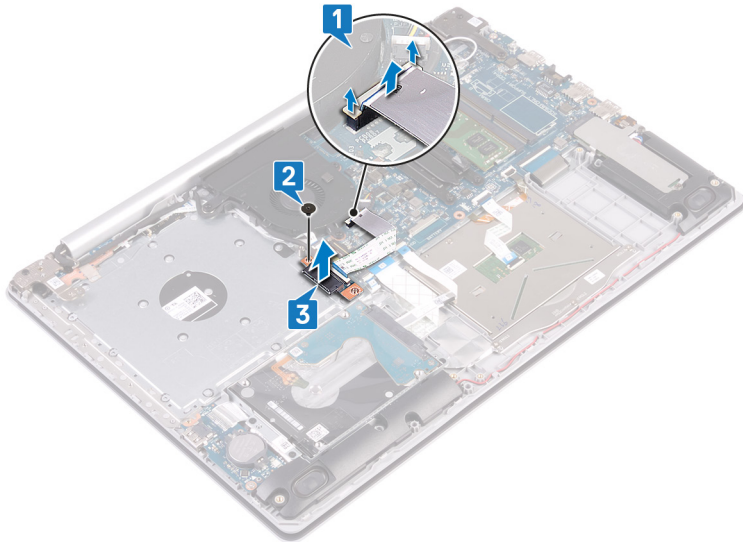

Sette inn kontaktkortet på den optiske stasjonen

MERK Før du gjør noe arbeid inne i datamaskinen, må du lese sikkerhetsinformasjonen som fulgte med datamaskinen, og følge trinnene i **Før du arbeider inne i datamaskinen**. Etter at du har arbeidet inne i datamaskinen, må du følge instruksjonene i **Etter du arbeider inne i datamaskinen**. Hvis du vil ha mer informasjon om gode sikkerhetsrutiner, kan du gå til nettsiden på www.dell.com/regulatory_compliance.

Fremgangsmåte

1. Juster skruerhullet på kontaktkortet for den optiske stasjonen etter skruerhullet på håndleddstøtten og tastaturenheten.
2. Fest (M2x2-skruen med stort hode) som fester kontaktkortet for den optiske stasjonen til håndleddstøtten og tastaturenheten.
3. Koble kontaktkortkabelen for den optiske stasjonen til hovedkortet, og lukk låsen som fester kontaktkortkabelen for den optiske stasjonen til hovedkortet.

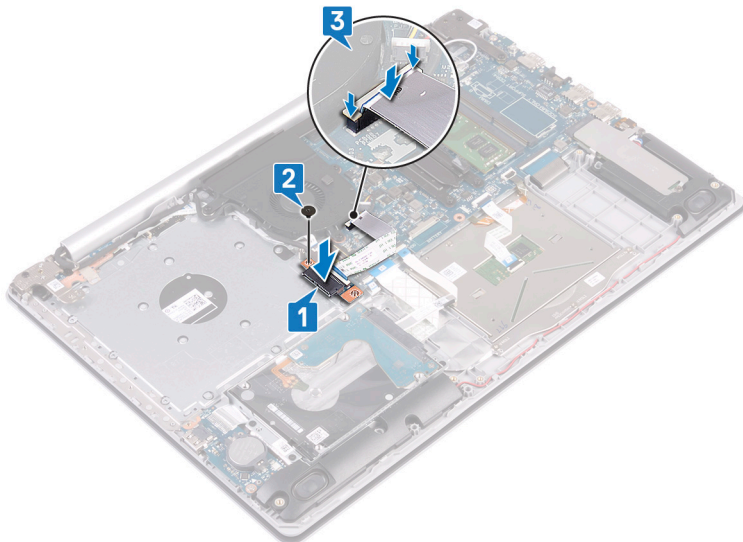

Etter jobben

1. Sett på **bunndekselet**.
2. Sett inn den **optiske stasjonen** (gjelder bare for datamaskiner som leveres med optisk stasjon).

Klokkebatteri

Ta ut klokkebatteriet

ⓘ **MERK** Før du gjør noe arbeid inne i datamaskinen, må du lese sikkerhetsinformasjonen som fulgte med datamaskinen, og følge trinnene i **Før du arbeider inne i datamaskinen**. Etter at du har arbeidet inne i datamaskinen, må du følge instruksjonene i **Etter du arbeider inne i datamaskinen**. Hvis du vil ha mer informasjon om gode sikkerhetsrutiner, kan du gå til nettsiden på www.dell.com/regulatory_compliance.

⚠ **FORSIKTIG** Ved å fjerne klokkebatteriet nullstiller du innstillingene i BIOS til standardinnstillingene. Det anbefales at du noterer ned BIOS-innstillingene før du tar ut klokkebatteriet.

Før jobben

1. Ta ut den **optiske stasjonen** (gjelder bare for datamaskiner som leveres med optisk stasjon).
2. Ta av **bunndekslet**.

Fremgangsmåte

⚠ **FORSIKTIG** Ved å fjerne klokkebatteriet nullstiller du innstillingene i BIOS til standardinnstillingene. Det anbefales å notere innstillingene til BIOS-konfigurasjonsprogrammet før du tar ut knappcellebatteriet.

Bruk en plastspiss til å lirke klokkebatteriet forsiktig ut av batterikontakten på I/U-kortet.

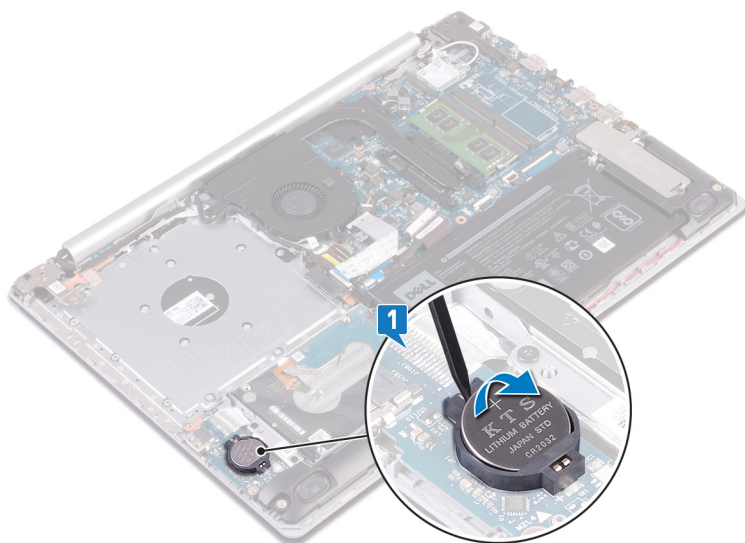

Sette inn klokkebatteriet

ⓘ **MERK** Før du gjør noe arbeid inne i datamaskinen, må du lese sikkerhetsinformasjonen som fulgte med datamaskinen, og følge trinnene i **Før du arbeider inne i datamaskinen**. Etter at du har arbeidet inne i datamaskinen, må du følge instruksjonene i **Etter du arbeider inne i datamaskinen**. Hvis du vil ha mer informasjon om gode sikkerhetsrutiner, kan du gå til nettsiden på www.dell.com/regulatory_compliance.

Fremgangsmåte

Vend den positive siden opp, og klikk klokkebatteriet i batterikontakten på hovedkortet.

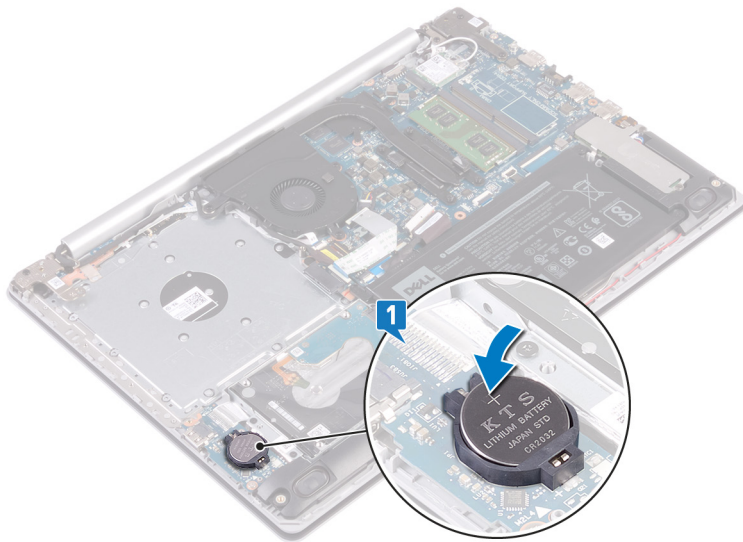

Etter jobben

1. Sett på [bunndekslet](#).
2. Sett inn den [optiske stasjonen](#) (gjelder bare for datamaskiner som leveres med optisk stasjon).

Vifte

Ta ut viften

ⓘ MERK Før du gjør noe arbeid inne i datamaskinen, må du lese sikkerhetsinformasjonen som fulgte med datamaskinen, og følge trinnene i [Før du arbeider inne i datamaskinen](#). Etter at du har arbeidet inne i datamaskinen, må du følge instruksjonene i [Etter du arbeider inne i datamaskinen](#). Hvis du vil ha mer informasjon om gode sikkerhetsrutiner, kan du gå til nettsiden på www.dell.com/regulatory_compliance.

Før jobben

1. Ta ut den [optiske stasjonen](#) (gjelder bare for datamaskiner som leveres med optisk stasjon).
2. Ta av [bunndekslet](#).

Fremgangsmåte

1. Løft låsen, og koble kontaktkortkabelen for den optiske stasjonen fra hovedkortet (gjelder bare for datamaskiner som leveres med optisk stasjon).
2. Løft låsen, og koble kontaktkortkabelen for den optiske stasjonen fra kortkontakten til den optiske stasjonen (gjelder bare for datamaskiner som leveres med optisk stasjon).
3. Løft kontaktkortkabelen for den optiske stasjonen fra hoved kortet (gjelder bare for datamaskiner som leveres med optisk stasjon).
4. Åpne låsen, og koble tastaturkabelen fra hovedkortet.
5. Ta ut skjermkabelen fra kabelføringene på viften.

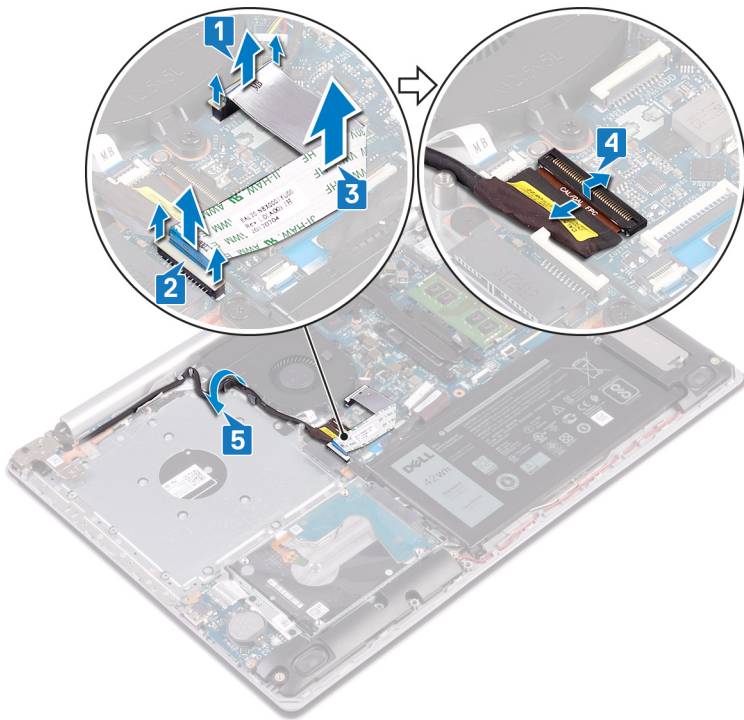

6. Koble viftekabelen fra hovedkortet.
7. Fjern (M2.5x5)-skruene som fester viften til håndleddstøtten og tastaturenheten.
8. Løft viften fra håndleddstøtten og tastaturenheten.

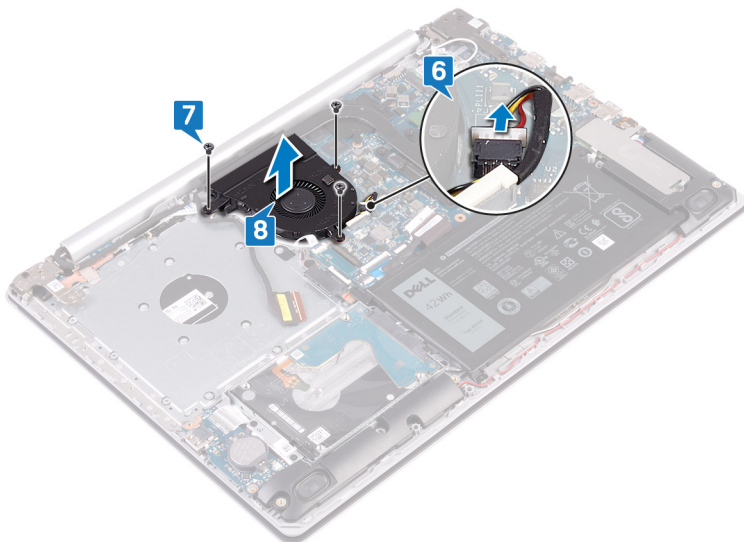

Sette inn viften

ⓘ MERK Før du gjør noe arbeid inne i datamaskinen, må du lese sikkerhetsinformasjonen som fulgte med datamaskinen, og følge trinnene i **Før du arbeider inne i datamaskinen**. Etter at du har arbeidet inne i datamaskinen, må du følge instruksjonene i **Etter du arbeider inne i datamaskinen**. Hvis du vil ha mer informasjon om gode sikkerhetsrutiner, kan du gå til nettsiden på www.dell.com/regulatory_compliance.

Fremgangsmåte

1. Juster skrueshullene på viften etter skrueshullene på håndleddstøtten og tastaturenheten.
2. Fest (M2.5x5)-skruene som fester viften til håndleddstøtten og tastaturenheten.

3. Koble viftekabelen til hovedkortet.

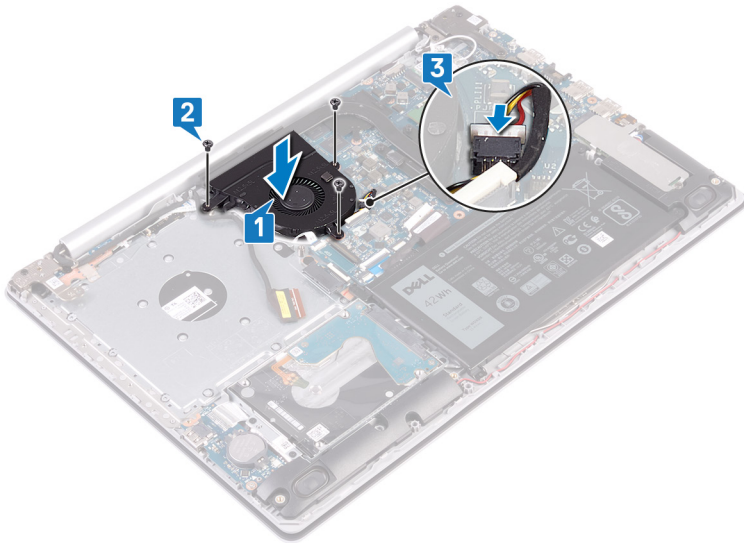

4. Før skjermkabelen gjennom kabelføringene på viften.
5. Koble skjermkabelen til kontakten på hovedkortet, og lukk låsen som fester kabelen.

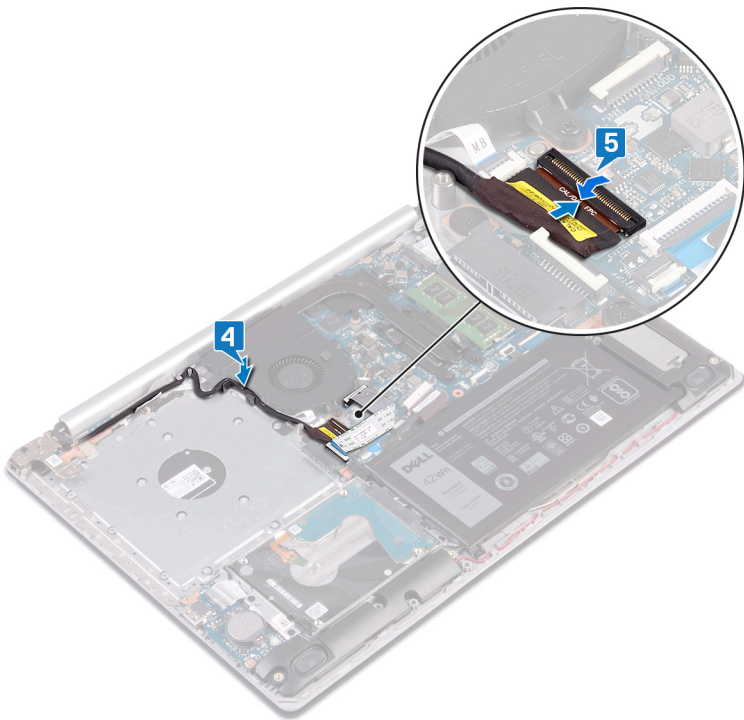

i **MERK** Følgende trinn gjelder bare for datamaskiner som leveres med optisk stasjon.

6. Trykk ned på låsen for å koble kontaktkortkabelen for den optiske stasjonen til kontaktkortet for den optiske stasjonen.
7. Trykk ned på låsen for å koble kontaktkortkabelen for den optiske stasjonen til hovedkortet.

Etter jobben

1. Sett på [bunndekselet](#).
2. Sett inn den [optiske stasjonen](#) (gjelder bare for datamaskiner som leveres med optisk stasjon).

SSD-disk/Intel Optane

Ta ut SSD-disken/Intel Optane

Du må deaktivere Intel Optane-enheten før du tar ut Intel Optane-enheten fra datamaskinen. Hvis du vil ha mer informasjon om hvordan du deaktiverer Intel Optane-enheten, kan du se [Deaktivere Intel Optane-minnet](#).

ⓘ MERK Før du gjør noe arbeid inne i datamaskinen, må du lese sikkerhetsinformasjonen som fulgte med datamaskinen, og følge trinnene i **Før du arbeider inne i datamaskinen**. Etter at du har arbeidet inne i datamaskinen, må du følge instruksjonene i **Etter du arbeider inne i datamaskinen**. Hvis du vil ha mer informasjon om gode sikkerhetsrutiner, kan du gå til nettsiden på www.dell.com/regulatory_compliance.

Før jobben

1. Ta ut den [optiske stasjonen](#) (gjelder bare for datamaskiner som leveres med optisk stasjon).
2. Ta av [bunndekslet](#).

Fremgangsmåte for å ta ut M.2 2230 SSD-disken

1. Løsne festeskruen som fester M.2 2230-vernet til håndleddstøtten og tastaturenheten.
2. Fjern (M2x3)-skruen som fester M.2 2230-vernet til håndleddstøtten og tastaturenheten.
3. Skyv, og ta ut tappen på M.2 2230-varmevernet fra sporet på håndleddstøtten og tastaturenheten.
4. Løft SSD-disken og M.2 2230-varmevernet i vinkel, og ta de ut fra M.2-sporet på hovedkortet.

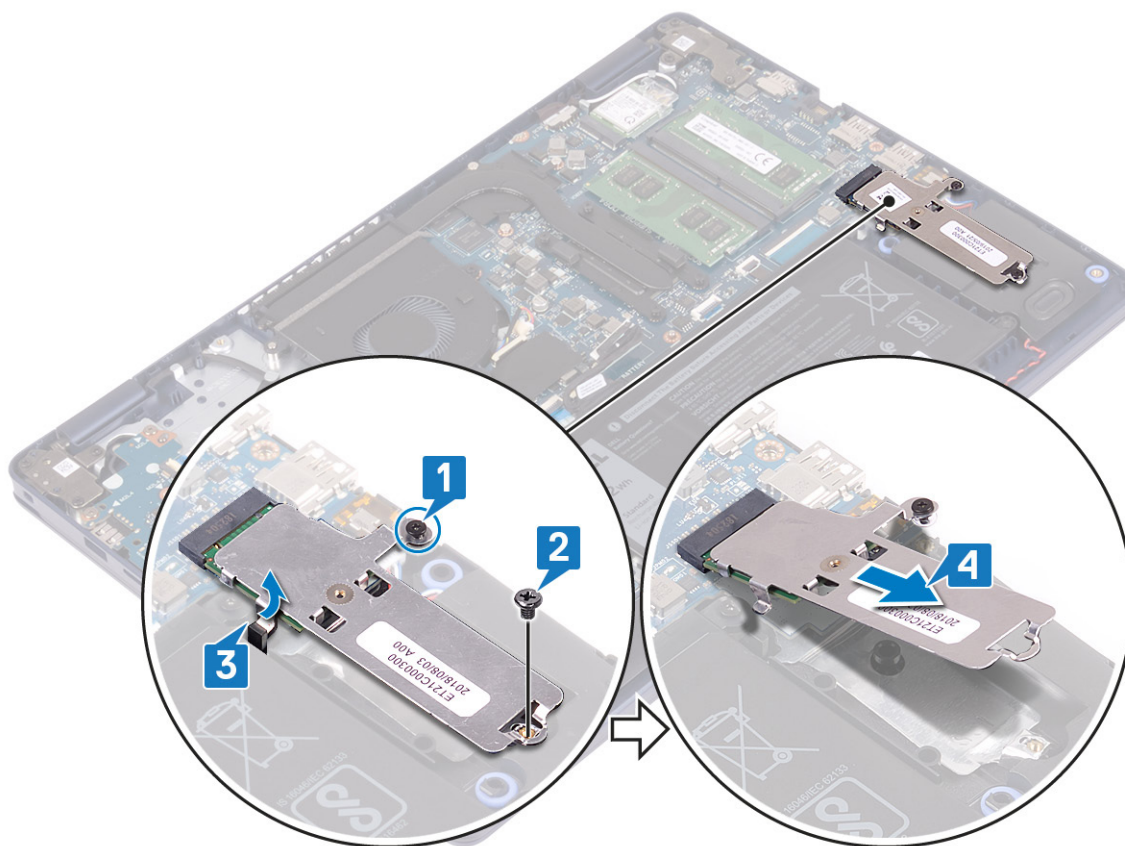

5. Snu M.2 2230-varmevernet.
6. Fjern (M2x2)-skruen som fester SSD-disken til M.2 2230-varmevernet.
7. Løft SSD-disken fra M.2 2230-varmevernet.

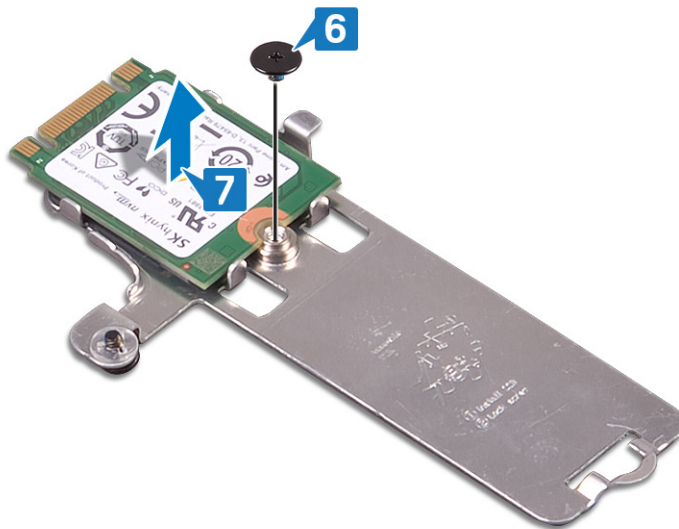

Fremgangsmåte for å ta ut M.2 2280 SSD-disken

1. Løsne festeskruen som fester M.2 2280-varmevernet til håndleddstøtten og tastaturenheten.
2. Fjern (M2x3)-skruen som fester M.2 2280-varmevernet og SSD-disken til håndleddstøtten og tastaturenheten.
3. Skyv og ta ut M.2 2280-varmevernet fra sporet på håndleddstøtten og tastaturenheten.
4. Løft SSD-disken i vinkel, og ta den ut av M.2-sporet på hovedkortet.

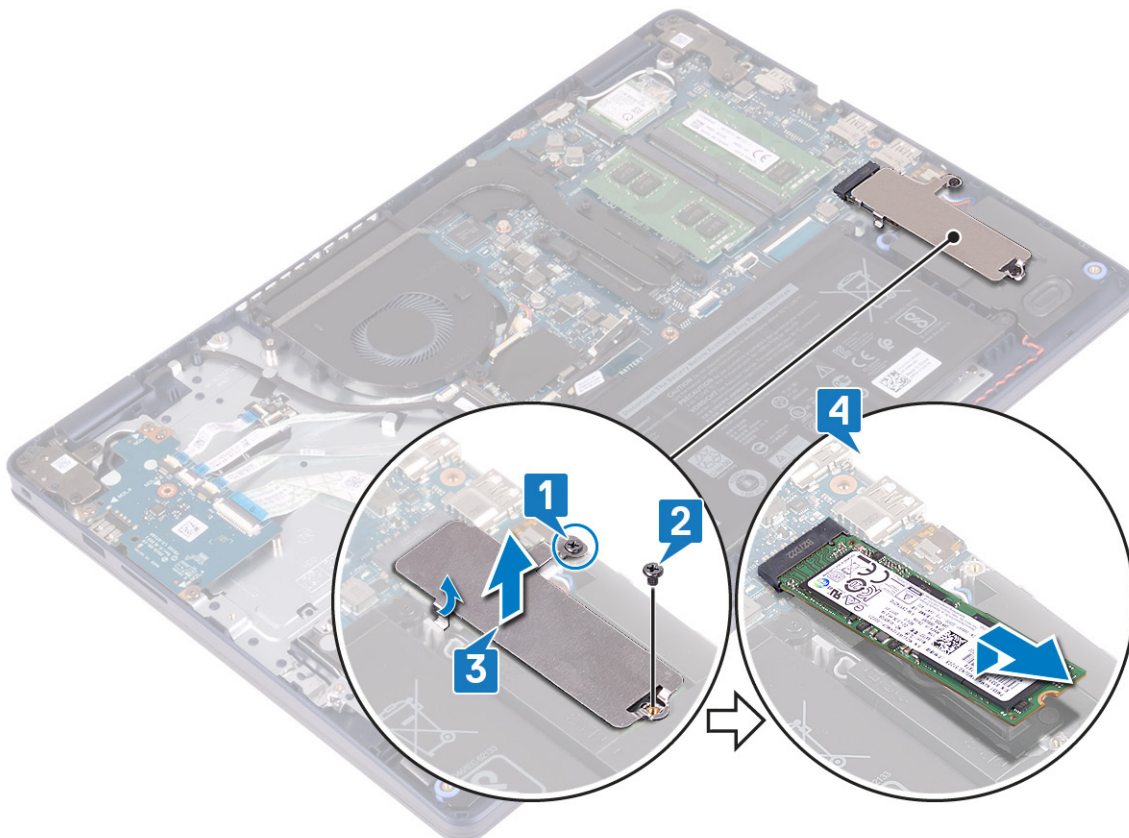

Sett inn SSD-disken/Intel Optane

Aktiver Intel Optane-enheten etter at du har satt inn Intel Optane-enheten. Hvis du vil ha mer informasjon om hvordan du aktiverer Intel Optane-enheten, kan du se [Aktivere Intel Optane-minnet](#).

MERK Før du gjør noe arbeid inne i datamaskinen, må du lese sikkerhetsinformasjonen som fulgte med datamaskinen, og følge trinnene i **Før du arbeider inne i datamaskinen**. Etter at du har arbeidet inne i datamaskinen, må du følge instruksjonene i **Etter du arbeider inne i datamaskinen**. Hvis du vil ha mer informasjon om gode sikkerhetsrutiner, kan du gå til nettsiden på www.dell.com/regulatory_compliance.

FORSIKTIG SSD-disker er skjøre. Vær forsiktig når du håndterer SSD-disken.

Procedure to replace M.2 2230 solid-state drive (Fremgangsmåte for å sette inn M.2 2280 SSD-disken)

1. Sett SSD-disken inn i sporet på baksiden av M.2 2230-varmevernet.
2. Fest (M2x2)-skruen som fester SSD-disken til M.2 2230-varmevernet.

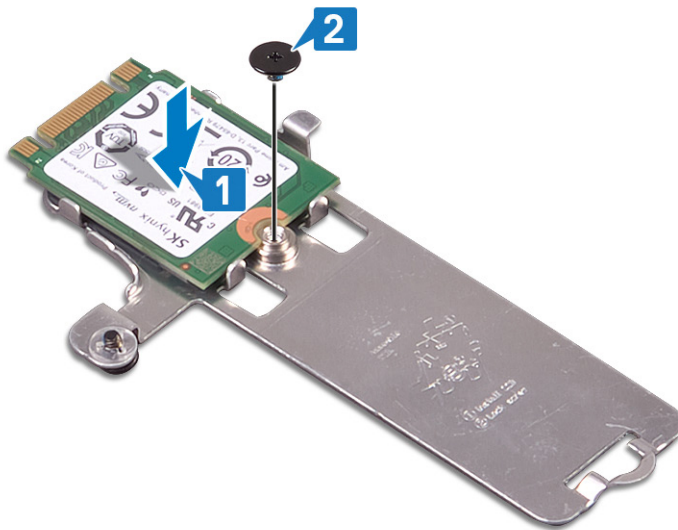

3. Snu SSD-disken og M.2 2230-varmevernet.
4. Juster hakket på SSD-disken etter tappen på M.2-sporet, og skyv SSD-disken på plass.
5. Sett tappen på M.2 2230-varmevernet inn i sporet på håndleddstøtten og tastaturenheten.
6. Stram festeskruen som fester M.2 2230-varmevernet til håndleddstøtten og tastaturenheten.
7. Fest (M2x3)-skruen som fester M.2 2230-varmevernet til håndleddstøtten og tastaturenheten.

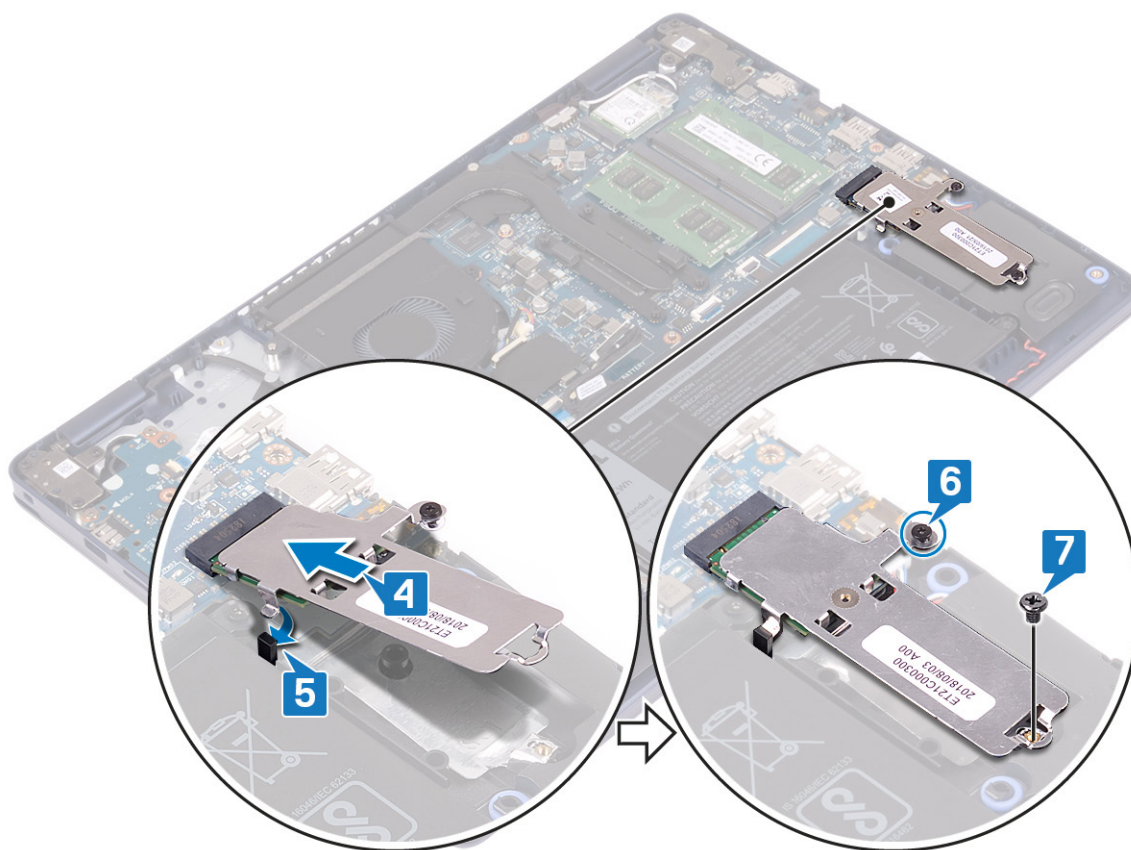

Fremgangsmåte for å sette inn M.2 2280 SSD-disken

1. Juster hakket på SSD-disken etter tappet på M.2-sporet, og skyv SSD-disken på plass.
2. Sett tappet på M.2 2280-varmevernet inn i sporet på håndleddstøtten og tastaturenheten.
3. Fest (M2x3)-skruen som fester M.2 2280-varmevernet og SSD-disken til håndleddstøtten og tastaturenheten.
4. Stram festeskruen som fester M.2 2280-varmevernet til håndleddstøtten og tastaturenheten.

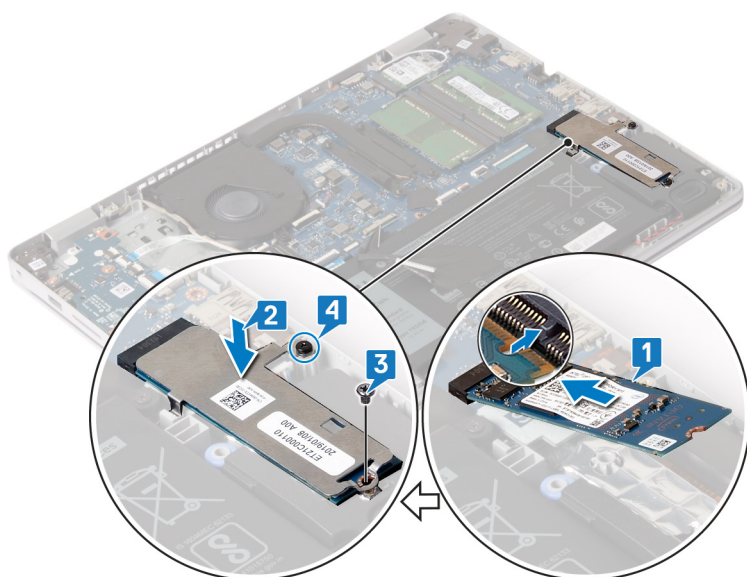

Etter jobben

1. Sett på [bunndekselet](#).

2. Sett inn den [optiske stasjonen](#) (gjelder bare for datamaskiner som leveres med optisk stasjon).

Harddisk

Ta ut harddisken

Hvis datamaskinen bruker en SATA-lagringshet, som akselereres ved hjelp av Intel Optane minnet, må du deaktivere Intel Optane lagringsenheten. For mer informasjon om hvordan du deaktiverer Intel Optane, se [deaktivere Intel Optane](#).

ⓘ MERK Før du gjør noe arbeid inne i datamaskinen, må du lese sikkerhetsinformasjonen som fulgte med datamaskinen, og følge trinnene i [Før du arbeider inne i datamaskinen](#). Etter at du har arbeidet inne i datamaskinen, må du følge instruksjonene i [Etter du arbeider inne i datamaskinen](#). Hvis du vil ha mer informasjon om gode sikkerhetsrutiner, kan du gå til nettsiden på www.dell.com/regulatory_compliance.

⚠ FORSIKTIG Harddisker er skjøre. Vær varsom når du håndterer harddisken.

⚠ FORSIKTIG For å unngå tap av data må du ikke ta ut harddisken mens datamaskinen er slått på eller i hvilemodus.

Før jobben

1. Ta ut den [optiske stasjonen](#) (gjelder bare for datamaskiner som leveres med optisk stasjon).
2. Ta av [bunndekslet](#).
3. Ta ut [batteriet](#).

Fremgangsmåte

1. Løft opp låsen, og koble styreplatekabelen fra hovedkortet.
2. Fjern de 4 (M2x3)-skruene som fester harddiskenheten til håndleddstøtten og tastaturenheten.
3. Løft harddiskenheten og kabelen fra håndleddstøtten og tastaturenheten.

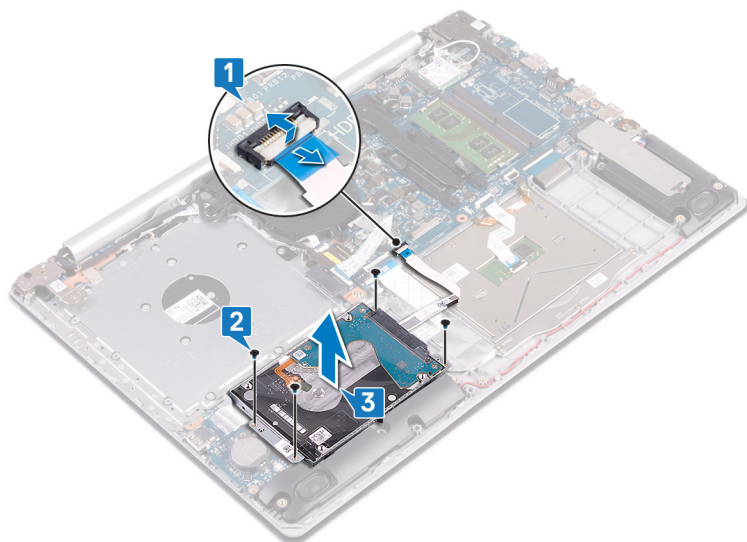

4. Koble mellomstykket fra harddiskenheten.

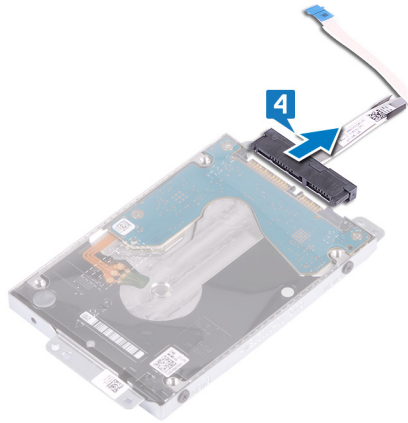

5. Fjern de fire skruene (M3x3) som fester harddiskbraketten til harddisken.
6. Løft harddisken av harddiskbraketten.

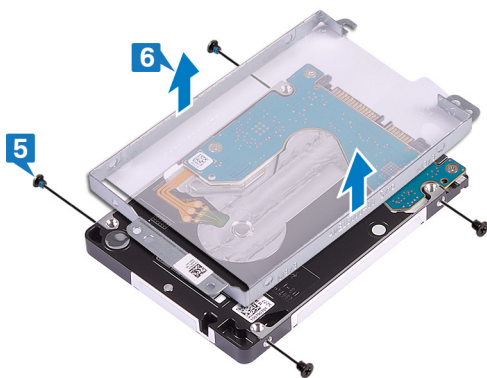

Sette inn harddisken

Aktiver Intel Optane etter at du har satt inn SATA-lagring. For mer informasjon om aktivering av Intel Optane, se [Aktivere Intel Optane](#).

ⓘ MERK Før du gjør noe arbeid inne i datamaskinen, må du lese sikkerhetsinformasjonen som fulgte med datamaskinen, og følge trinnene i **Før du arbeider inne i datamaskinen**. Etter at du har arbeidet inne i datamaskinen, må du følge instruksjonene i **Etter du arbeider inne i datamaskinen**. Hvis du vil ha mer informasjon om gode sikkerhetsrutiner, kan du gå til nettsiden på www.dell.com/regulatory_compliance.

⚠ FORSIKTIG Harddisker er skjøre. Vær varsom når du håndterer harddisken.

Fremgangsmåte

1. Juster skru hullene på harddiskbraketten med skru hullene på harddisken.
2. Skru inn de fire skruene (M3x3) som fester harddiskbraketten til harddisken.

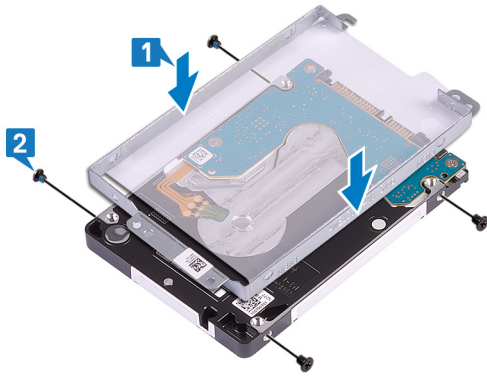

3. Koble mellomstykket til harddiskenheten.

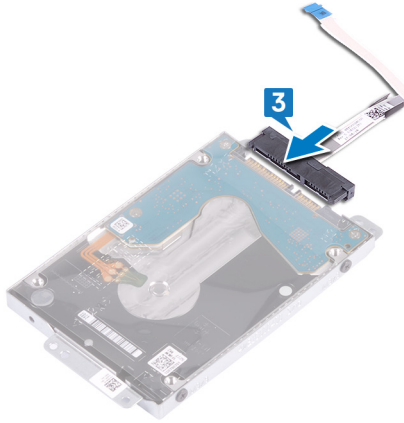

4. Sett harddiskenheten på håndleddstøtten og tastaturenheten ved hjelp av justeringsstolpene.
5. Fest de 4 (M2x3)-skruene som fester harddiskenheten til håndleddstøtten og tastaturenheten.
6. Koble harddiskkabelen til hovedkortet, og lukk låsen for å feste kabelen.

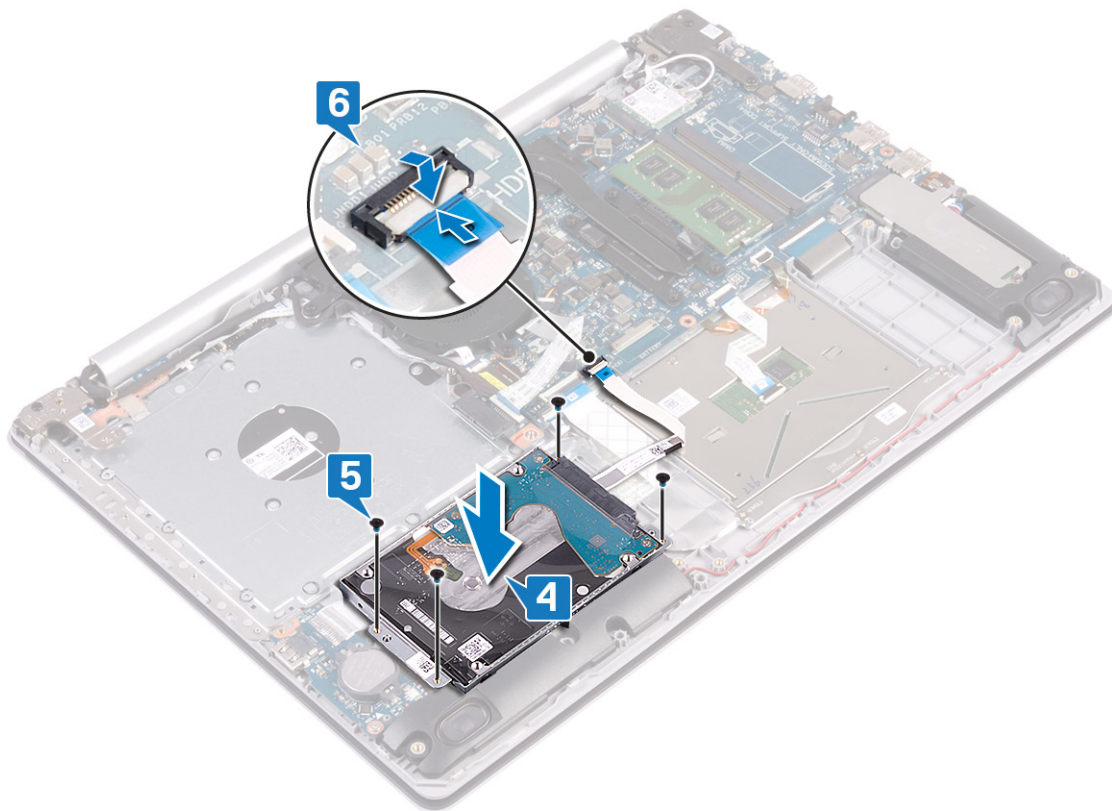

Etter jobben

1. Sett inn [batteriet](#).
2. Sett på [bunndekselet](#).
3. Sett inn den [optiske stasjonen](#) (gjelder bare for datamaskiner som leveres med optisk stasjon).

Pekeflate

Fjerne styreplaten

i **MERK** Før du gjør noe arbeid inne i datamaskinen, må du lese sikkerhetsinformasjonen som fulgte med datamaskinen, og følge trinnene i [Før du arbeider inne i datamaskinen](#). Etter at du har arbeidet inne i datamaskinen, må du følge instruksjonene i [Etter du arbeider inne i datamaskinen](#). Hvis du vil ha mer informasjon om gode sikkerhetsrutiner, kan du gå til nettsiden på www.dell.com/regulatory_compliance.

Før jobben

1. Ta ut den [optiske stasjonen](#) (gjelder bare for datamaskiner som leveres med optisk stasjon).
2. Ta av [bunndekslet](#).
3. Ta ut [batteriet](#).

Fremgangsmåte

1. Åpne låsen, og koble styreplatekabelen fra hovedkortet.
2. Åpne låsen, og koble styreplatekabelen fra hovedkortet.
3. Åpne låsen, og koble kabelen for tastaturlåsbelysningen fra hovedkortet.

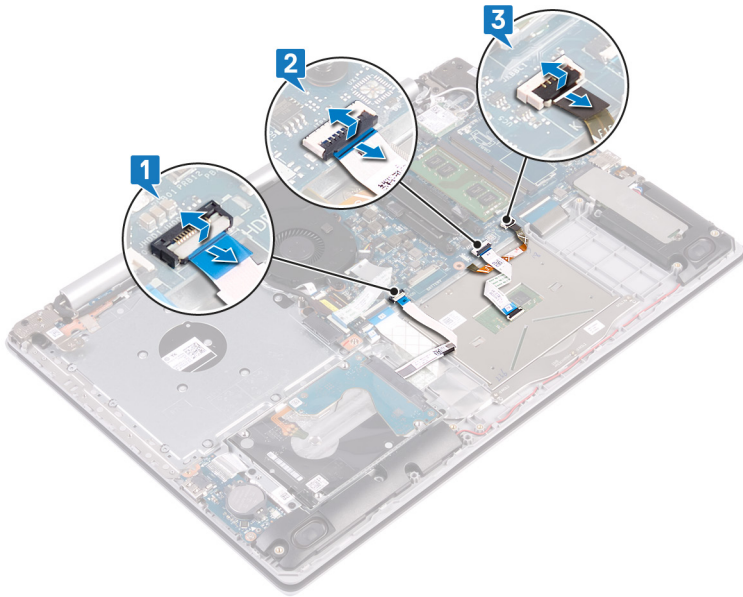

4. Fjern forsiktig tapen som fester styreplaten til håndleddstøtten og tastaturenheten.
5. Fjern (M2x2)-skruene som fester styreplaten til håndleddstøtten og tastaturenheten.
6. Skyv og løft styreplaten fra håndleddstøtten og antenneenheten.

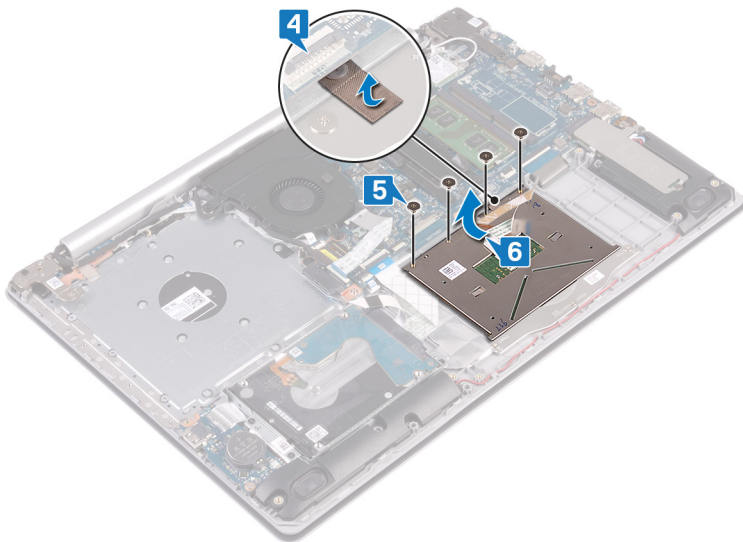

Sette på styreplaten

ⓘ MERK Før du gjør noe arbeid inne i datamaskinen, må du lese sikkerhetsinformasjonen som fulgte med datamaskinen, og følge trinnene i **Før du arbeider inne i datamaskinen**. Etter at du har arbeidet inne i datamaskinen, må du følge instruksjonene i **Etter du arbeider inne i datamaskinen**. Hvis du vil ha mer informasjon om gode sikkerhetsrutiner, kan du gå til nettsiden på www.dell.com/regulatory_compliance.

Fremgangsmåte

ⓘ MERK Kontroller at styreplaten er justert etter kabelføringene som er tilgjengelig på håndstøtten og tastaturenheten, og at åpningen på begge sider av styreplaten er den samme.

1. Skyv og sett styreplaten inn i sporet på håndleddstøtten og tastaturenheten ved hjelp av justeringsstolpen.
2. Fest (M2x2)-skruene som fester styreplaten til håndleddstøtten og tastaturenheten.
3. Fest tapen som fester styreplaten til håndleddstøtten og tastaturenheten.

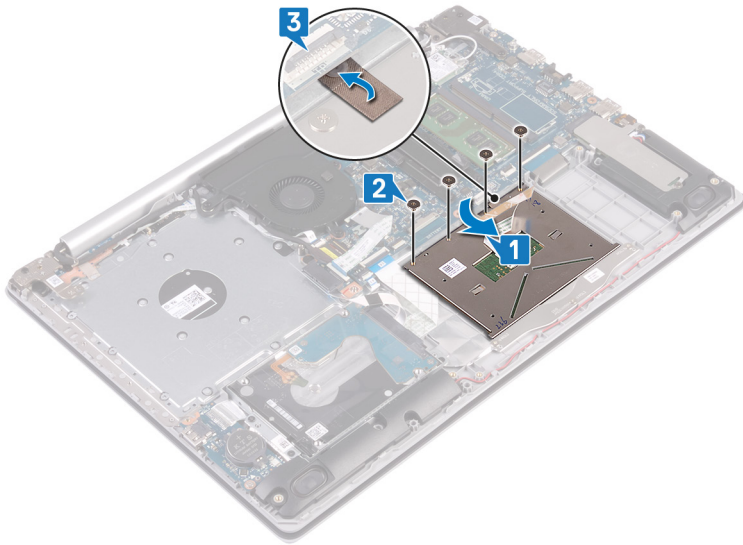

4. Skyv hardiskkabelen inn i kontakten på hovedkortet, og lukk låsen for å feste kabelen.
5. Skyv styreplatekabelen inn i kontakten på hovedkortet, og lukk låsen som fester kabelen.
6. Skyv kabelen for tastaturbakgrunnsbelysningen inn i kontakten på hovedkortet, og lukk låsen som fester kabelen, hvis tilgjengelig.

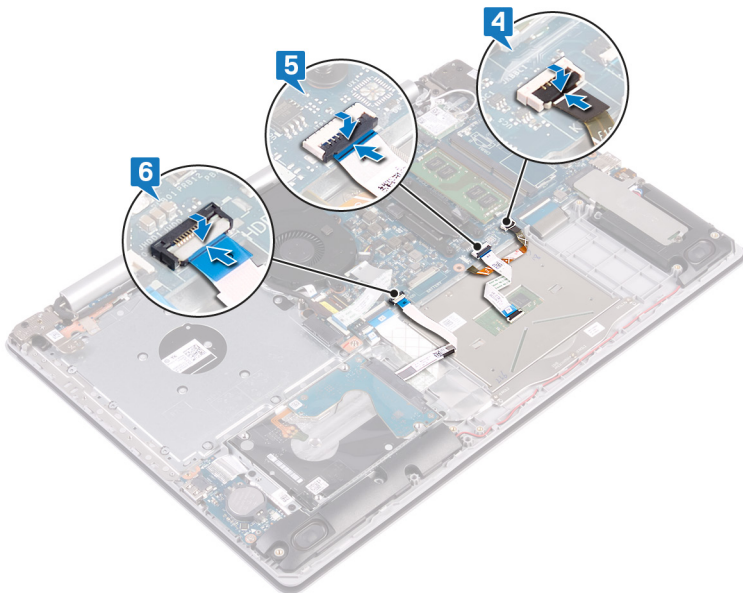

Etter jobben

1. Sett inn batteriet.
2. Sett på bunndekselet.
3. Sett inn den optiske stasjonen (gjelder bare for datamaskiner som leveres med optisk stasjon).

Høyttalere

Ta av høyttalerne

ⓘ MERK Før du gjør noe arbeid inne i datamaskinen, må du lese sikkerhetsinformasjonen som fulgte med datamaskinen, og følge trinnene i **Før du arbeider inne i datamaskinen**. Etter at du har arbeidet inne i datamaskinen, må du følge instruksjonene i **Etter du arbeider inne i datamaskinen**. Hvis du vil ha mer informasjon om gode sikkerhetsrutiner, kan du gå til nettsiden på www.dell.com/regulatory_compliance.

Før jobben

1. Ta ut den [optiske stasjonen](#) (gjelder bare for datamaskiner som leveres med optisk stasjon).
2. Ta av [bunndekslet](#).
3. Ta ut SSD-disken [SSD-disk/Intel Optane](#).

Fremgangsmåte

1. Koble høyttalerkabelen fra hovedkortet.
2. Merk deg føringen av høyttalerkabelen, og ta den ut fra kabelføringene på håndleddstøtten og tastaturenheten.
3. Løft høyttalerne sammen med kabelen fra håndleddstøtten og tastaturenheten.

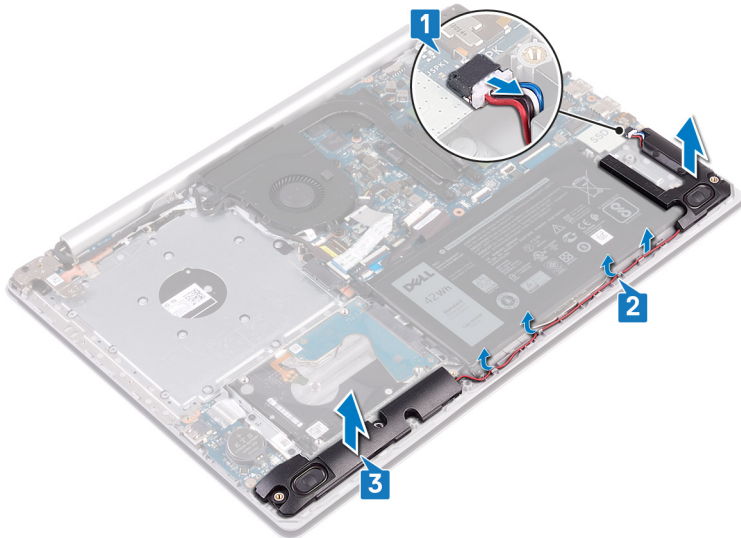

Sette inn høyttalerne

ⓘ MERK Før du gjør noe arbeid inne i datamaskinen, må du lese sikkerhetsinformasjonen som fulgte med datamaskinen, og følge trinnene i [Før du arbeider inne i datamaskinen](#). Etter at du har arbeidet inne i datamaskinen, må du følge instruksjonene i [Etter du arbeider inne i datamaskinen](#). Hvis du vil ha mer informasjon om gode sikkerhetsrutiner, kan du gå til nettsiden på www.dell.com/regulatory_compliance.

Fremgangsmåte

ⓘ MERK Hvis gummistroppene skyves ut når du tar ut høyttalerne, skyver du dem tilbake før du setter inn høyttalerne.

1. Sett høyttalerne i sporene på håndleddstøtten og tastaturenheten ved hjelp av justeringsstølpene og gummistroppene.
2. Før høyttalerkabelen gjennom kabelføringene på håndleddsstøtten og tastaturenheten.
3. Koble høyttalerkabelen til hovedkortet.

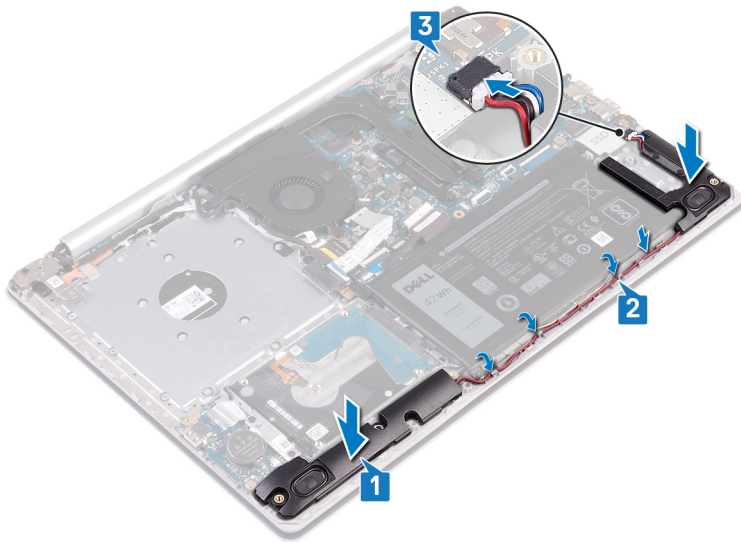

Etter jobben

1. Sett inn SSD-disken [SSD-disk/Intel Optane](#).
2. Sett på [bunndekselet](#).
3. Sett inn den [optiske stasjonen](#) (gjelder bare for datamaskiner som leveres med optisk stasjon).

Varmeavleder

Ta av varmeavlederen

ⓘ **MERK** Før du gjør noe arbeid inne i datamaskinen, må du lese sikkerhetsinformasjonen som fulgte med datamaskinen, og følge trinnene i [Før du arbeider inne i datamaskinen](#). Etter at du har arbeidet inne i datamaskinen, må du følge instruksjonene i [Etter du arbeider inne i datamaskinen](#). Hvis du vil ha mer informasjon om gode sikkerhetsrutiner, kan du gå til nettsiden på www.dell.com/regulatory_compliance.

ⓘ **MERK** Varmeavlederenheten kan bli svært varm under normal drift. La det gå nok tid at varmeavlederenheten er avkjølt før du berører den.

⚠ **FORSIKTIG** For at prosessoren skal avkjøles maksimalt må du ikke berøre varmeoverføringsområdene på prosessorens varmeavleder. Olje fra huden din kan redusere varmeoverføringsegenskapene til det termiske fett.

Før jobben

1. Ta ut den [optiske stasjonen](#) (gjelder bare for datamaskiner som leveres med optisk stasjon).
2. Ta av [bunndekslet](#).

Fremgangsmåte

1. Løsne i motsatt rekkefølge, (4 – > 3 – > 2 – > 1), de fire festeskruene som fester varmeavlederen til hovedkortet.
2. Løft varmeavlederen vekk fra hovedkortet.

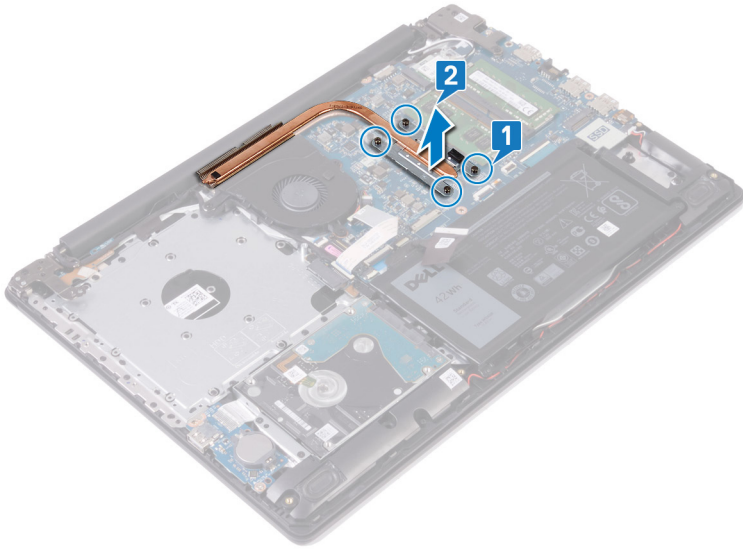

Sette inn varmeavlederen

MERK Før du gjør noe arbeid inne i datamaskinen, må du lese sikkerhetsinformasjonen som fulgte med datamaskinen, og følge trinnene i [Før du arbeider inne i datamaskinen](#). Etter at du har arbeidet inne i datamaskinen, må du følge instruksjonene i [Etter du arbeider inne i datamaskinen](#). Hvis du vil ha mer informasjon om gode sikkerhetsrutiner, kan du gå til nettsiden på www.dell.com/regulatory_compliance.

FORSIKTIG Feil justering av varmeavlederen kan forårsake skade på hovedkortet og prosessoren.

MERK Hvis du bytter ut hovedkortet eller varmeavlederen, må du bruke varmeputen eller limet som fulgte med i pakken for å sikre at du oppnår termisk konduktivitet.

Fremgangsmåte

1. Sett varmeavlederen på hovedkortet, og juster skruehullene på varmeavlederen etter skruehullene på hovedkortet.
2. Stram i rekkefølge (1 – >2 – >3 – >4), angitt på varmeavlederen, festeskruene som fester varmeavlederen til hovedkortet.

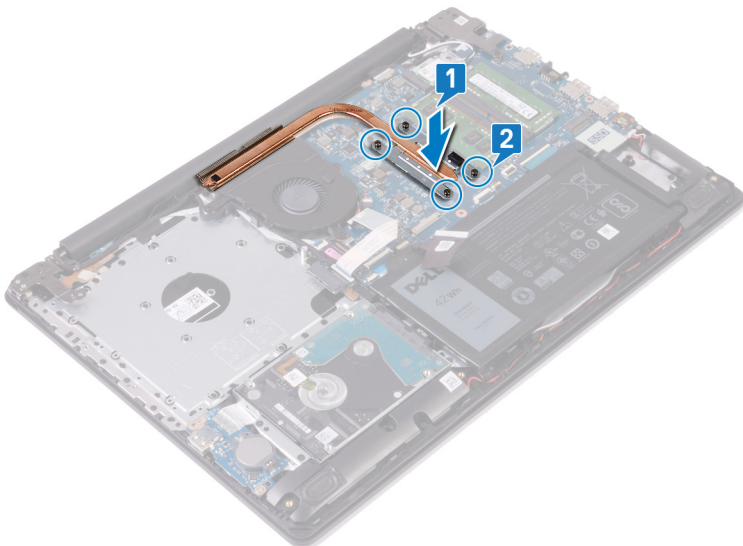

Etter jobben

1. Sett på [bunndekselet](#).
2. Sett inn den [optiske stasjonen](#) (gjelder bare for datamaskiner som leveres med optisk stasjon).

Skjermenhet

Ta av skjermenheten

- i** **MERK** Før du gjør noe arbeid inne i datamaskinen, må du lese sikkerhetsinformasjonen som fulgte med datamaskinen, og følge trinnene i **Før du arbeider inne i datamaskinen**. Etter at du har arbeidet inne i datamaskinen, må du følge instruksjonene i **Etter du arbeider inne i datamaskinen**. Hvis du vil ha mer informasjon om gode sikkerhetsrutiner, kan du gå til nettsiden på www.dell.com/regulatory_compliance.

Før jobben

1. Ta ut den **optiske stasjonen** (gjelder bare for datamaskiner som leveres med optisk stasjon).
2. Ta av **bunndekslet**.
3. Ta ut **trådløskortet**.

Fremgangsmåte

- i** **MERK** Trinn 1 til 3 gjelder bare for datamaskiner som leveres med optisk stasjon.

1. Løft låsen, og koble kontaktkortkabelen for den optiske stasjonen fra hovedkortet.
2. Løft låsen, og koble kontaktkortkabelen for den optiske stasjonen fra kortkontakten til den optiske stasjonen.
3. Løft kontaktkortkabelen for den optiske stasjonen fra hovedkortet.
4. Åpne låsen, og koble tastaturkabelen fra hovedkortet.
5. Merk deg føringen av skjermkabelen, og ta ut kabelen fra kabelføringene på viften, håndleddstøtten og tastaturenheten.

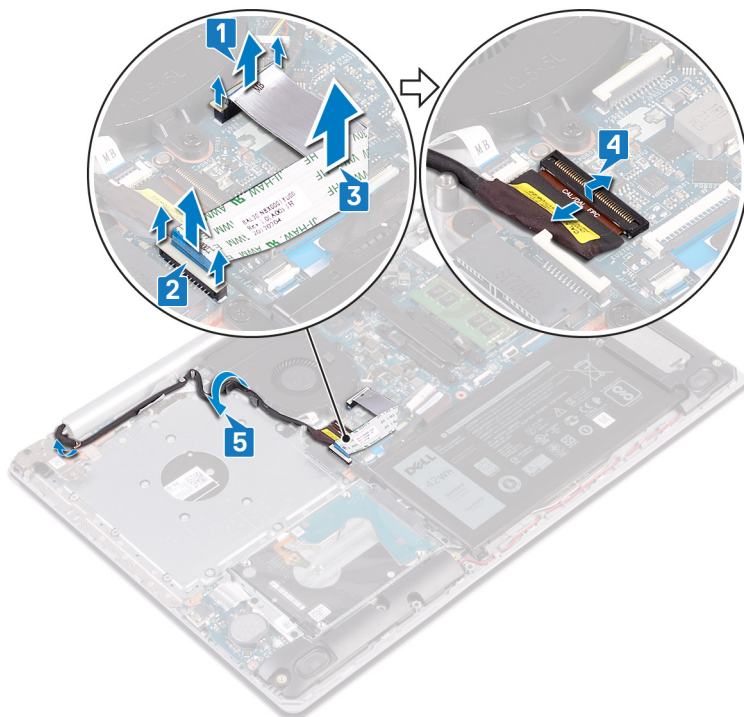

6. Fest (M2.5x5)-skruene som fester venstre og høyre hengsel til hovedkortet, håndleddstøtten og tastaturenheten.

- i** **MERK** For datamaskiner som leveres uten optisk stasjon, er det en ekstra skrue på venstre hengsel.
7. Åpne hengslene.

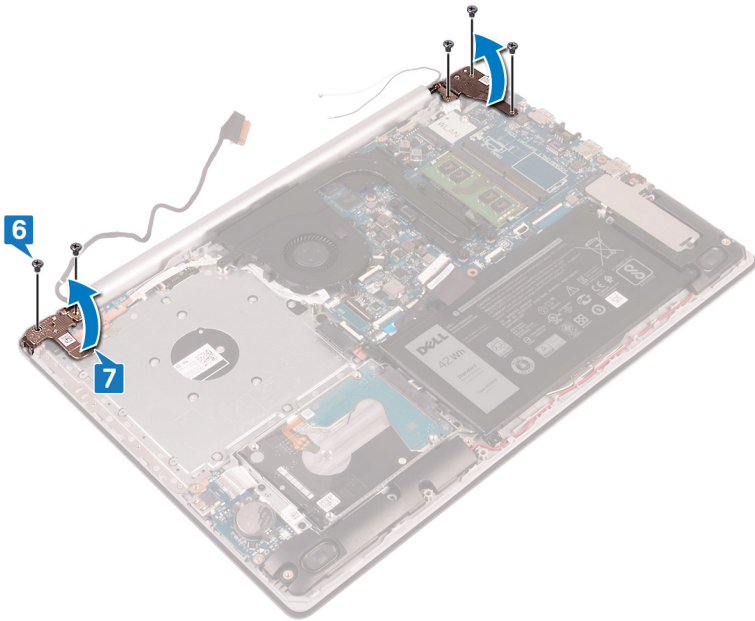

8. Løft håndleddstøtten og tastaturenheten i vinkel.
9. Skyv og ta ut håndleddstøtten og tastaturenheten fra skjermenheten.

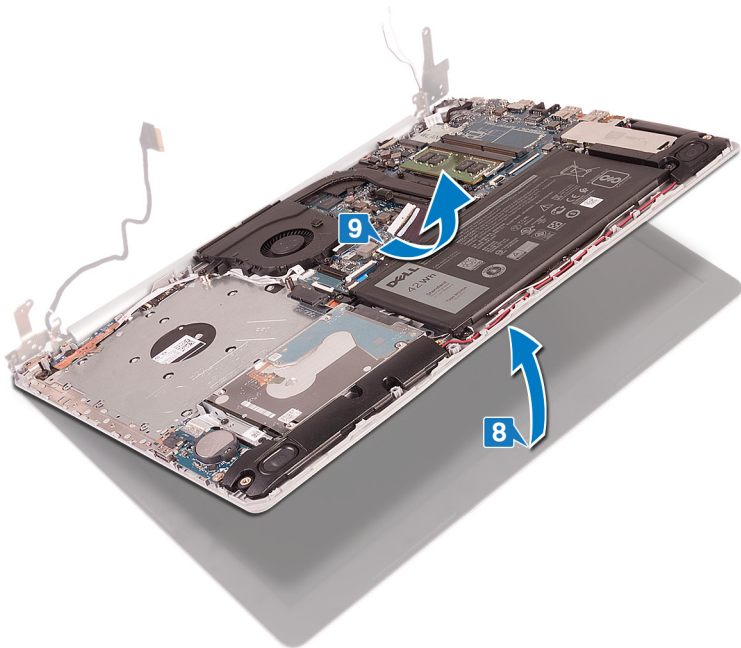

10. Når du har utført alle trinnene ovenfor, står du igjen med skjermenheten.



Sette på skjermenheten

ⓘ **MERK** Før du gjør noe arbeid inne i datamaskinen, må du lese sikkerhetsinformasjonen som fulgte med datamaskinen, og følge trinnene i **Før du arbeider inne i datamaskinen**. Etter at du har arbeidet inne i datamaskinen, må du følge instruksjonene i **Etter du arbeider inne i datamaskinen**. Hvis du vil ha mer informasjon om gode sikkerhetsrutiner, kan du gå til nettsiden på www.dell.com/regulatory_compliance.

Fremgangsmåte

ⓘ **MERK** Kontroller at hengslene er åpnet maksimalt før du setter inn skjermenheten på håndleddstøtten og tastaturenheten.

1. Skyv håndleddstøtten og tastaturenheten i vinkel.
2. Lukk håndleddstøtten og tastaturenheten.

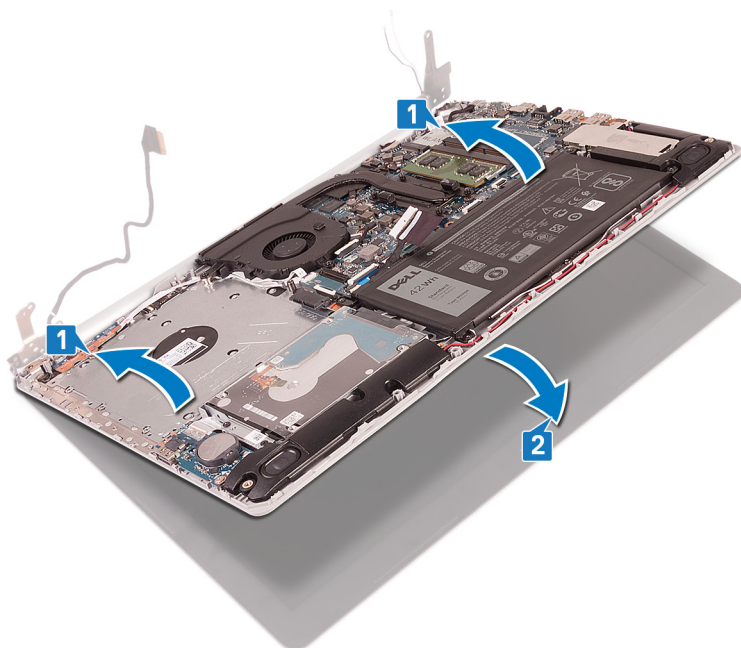

3. Trykk ned hengslene på hovedkortet, håndleddstøtten og tastaturenheten ved hjelp av justeringsstolpene.

4. Fest (M2.5x5)-skruene som fester venstre og høyre hengsel til hovedkortet, håndleddstøtten og tastaturenheten.

i **MERK** For datamaskiner som leveres uten optisk stasjon, er det en ekstra skrue på venstre hengsel.

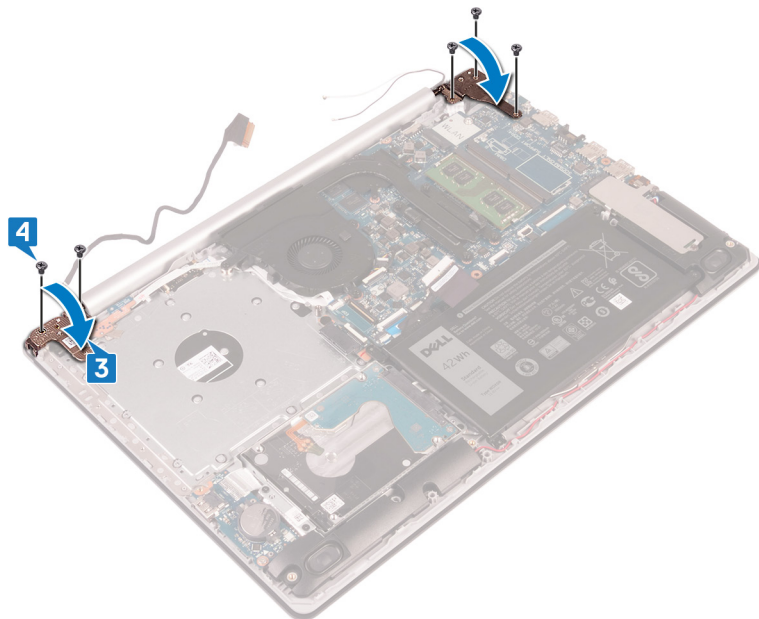

5. Før skjermkabelen gjennom kabelføringene på viften, håndleddstøtten og tastaturenheten.
6. Skyv skjermkabelen inn i kontakten på hovedkortet, og lukk låsen for å feste kabelen.

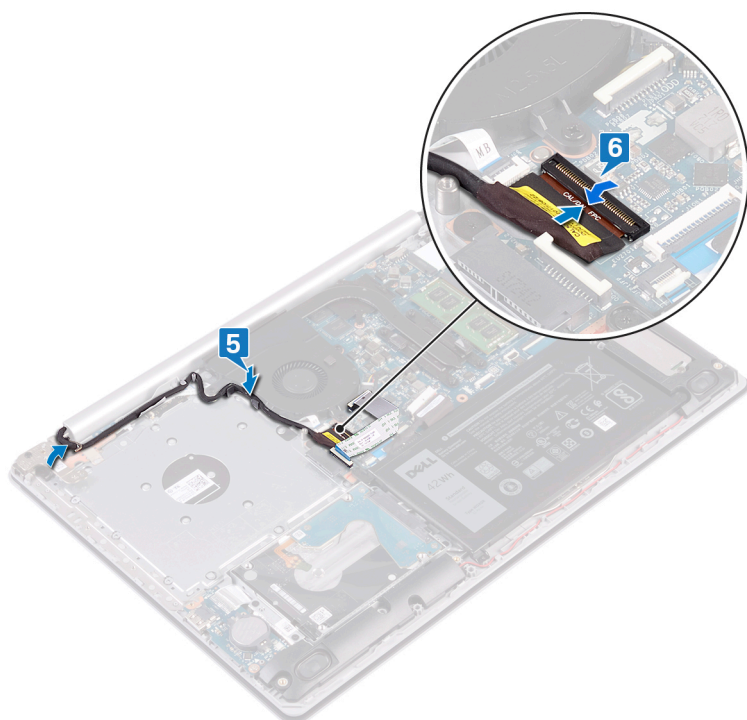

i **MERK** Følgende trinn gjelder bare for datamaskiner som leveres med optisk stasjon.

7. Trykk ned på låsen for å koble kontaktkortet til den optiske stasjonen til den optiske stasjonen.
8. Trykk ned på låsen for å koble kontaktkortkabelen for den optiske stasjonen til den optiske stasjonen.

Etter jobben

1. Sett inn trådløskortet.

2. Sett på [bunndekslet](#).
3. Sett inn den [optiske stasjonen](#) (gjelder bare for datamaskiner som leveres med optisk stasjon).

Strømadapterport

Ta ut strømadapterporten

i **MERK** Før du gjør noe arbeid inne i datamaskinen, må du lese sikkerhetsinformasjonen som fulgte med datamaskinen, og følge trinnene i [Før du arbeider inne i datamaskinen](#). Etter at du har arbeidet inne i datamaskinen, må du følge instruksjonene i [Etter du arbeider inne i datamaskinen](#). Hvis du vil ha mer informasjon om gode sikkerhetsrutiner, kan du gå til nettsiden på www.dell.com/regulatory_compliance.

Før jobben

1. Ta ut den [optiske stasjonen](#) (gjelder bare for datamaskiner som leveres med optisk stasjon).
2. Ta av [bunndekslet](#).
3. Ta ut [trådløskortet](#).

Fremgangsmåte

1. Fjern (M2.5x5)-skruene som fester venstre hengsel til hovedkortet og håndleddstøtten.
2. Løft venstre hengsel.
3. Koble kabelen til strømadapterporten fra hovedkortet.
4. Merk deg føringen av kabelen for strømadapterporten, og ta kabelen ut fra kabelføringene på håndleddstøtten og tastaturenheten.
5. Fjern (M2x2)-skruen som fester strømadapterporten til håndleddstøtten og tastaturenheten.
6. Løft strømadapterporten sammen med kabelen fra håndleddstøtten og tastaturenheten.

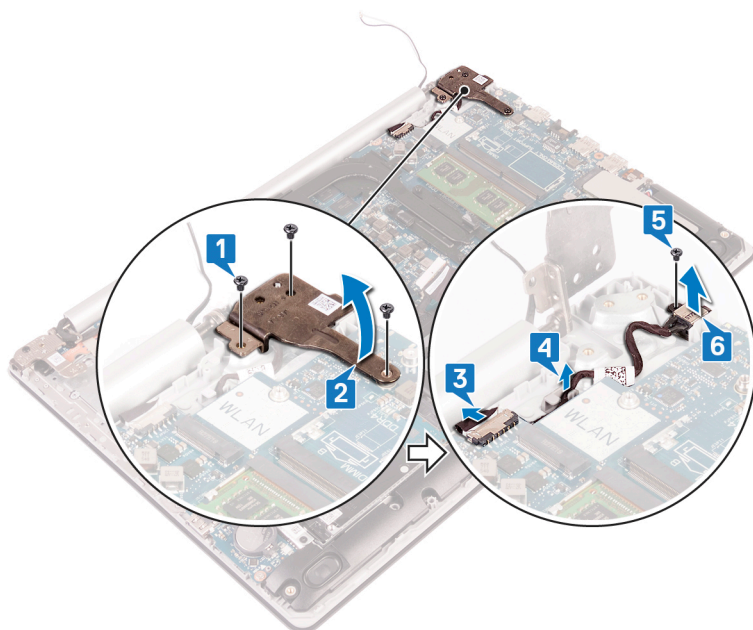

Sette inn strømadapterporten

i **MERK** Før du gjør noe arbeid inne i datamaskinen, må du lese sikkerhetsinformasjonen som fulgte med datamaskinen, og følge trinnene i [Før du arbeider inne i datamaskinen](#). Etter at du har arbeidet inne i datamaskinen, må du følge instruksjonene i [Etter du arbeider inne i datamaskinen](#). Hvis du vil ha mer informasjon om gode sikkerhetsrutiner, kan du gå til nettsiden på www.dell.com/regulatory_compliance.

Fremgangsmåte

1. Juster skruetaket på strømadapterporten etter skruetaket på håndleddstøtten og tastaturenheten.
2. Fest (M2x2)-skruen som fester strømadapterporten til håndleddstøtten og tastaturenheten.
3. Før kabelen for strømadapterporten gjennom kabelføringene på håndleddstøtten og tastaturenheten.
4. Koble kabelen til strømadapterporten til hovedkortet.
5. Lukk venstre hengsel.
6. Fest (M2.5x5)-skruene som fester venstre hengsel til hovedkortet, håndleddstøtten og tastaturenheten.

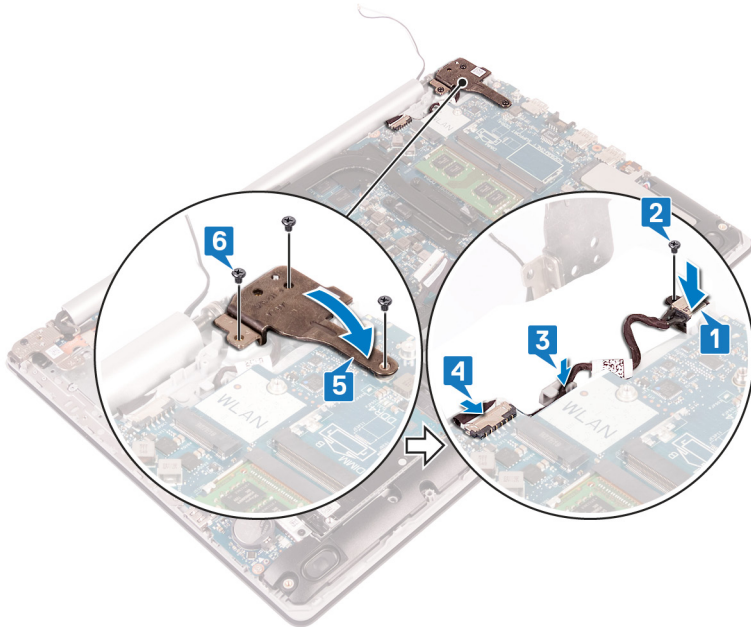

I/U-kort

Ta ut I/U-kortet

ⓘ **MERK** Før du gjør noe arbeid inne i datamaskinen, må du lese sikkerhetsinformasjonen som fulgte med datamaskinen, og følge trinnene i **Før du arbeider inne i datamaskinen**. Etter at du har arbeidet inne i datamaskinen, må du følge instruksjonene i **Etter du arbeider inne i datamaskinen**. Hvis du vil ha mer informasjon om gode sikkerhetsrutiner, kan du gå til nettsiden på www.dell.com/regulatory_compliance.

Før jobben

⚠ **FORSIKTIG** Ved å fjerne klokkebatteriet nullstiller du innstillingene i BIOS til standardinnstillingene. Det anbefales at du noterer innstillingene til BIOS-konfigurasjonsprogrammet før du tar ut I/O-kortet sammen med knappcellebatteriet.

1. Ta ut den optiske stasjonen (gjelder bare for datamaskiner som leveres med optisk stasjon).
2. Ta av bunndekslet.
3. Ta ut batteriet.
4. Ta ut harddisken med Intel Optane.

Fremgangsmåte

1. Åpne låsen, og koble fra I/U-kortkabelen fra hovedkortet.
2. Løsne I/O-kortkabelen fra håndleddstøtten og tastaturenheten.
3. Fjern (M2x4)-skruen som fester I/O-kortet til håndleddstøtten og tastaturenheten.
4. Løft I/O-kortet, sammen med kabelen, fra håndleddstøtten og tastaturenheten.

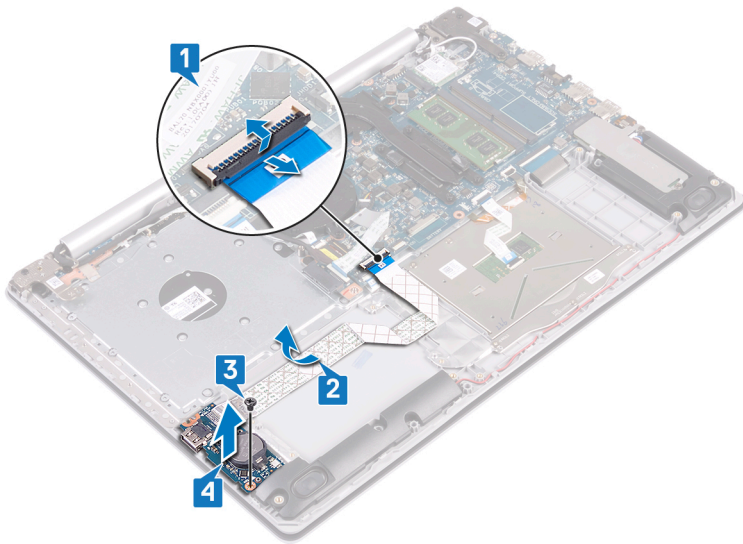

Sette inn I/O-kortet

ⓘ MERK Før du gjør noe arbeid inne i datamaskinen, må du lese sikkerhetsinformasjonen som fulgte med datamaskinen, og følge trinnene i **Før du arbeider inne i datamaskinen**. Etter at du har arbeidet inne i datamaskinen, må du følge instruksjonene i **Etter du arbeider inne i datamaskinen**. Hvis du vil ha mer informasjon om gode sikkerhetsrutiner, kan du gå til nettsiden på www.dell.com/regulatory_compliance.

Fremgangsmåte

1. Sett I/O-kortet på håndleddstøtten og tastaturenheten ved hjelp av justeringsstølpene.
2. Fest (M2x4)-skruen som fester I/O-kortet til håndleddstøtten og tastaturenheten.
3. Fest I/O-kortkabelen til håndleddstøtten og tastaturenheten.
4. Koble I/O-kortkabelen til hovedkortet, og lukk låsen som fester kabelen.

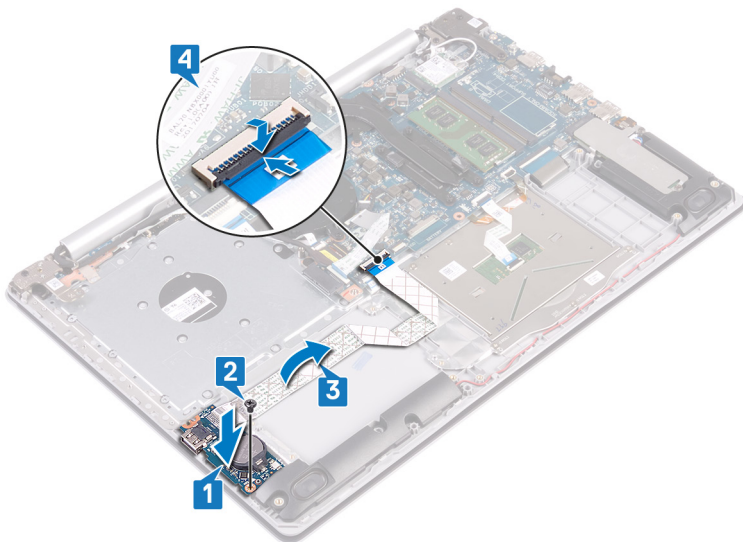

Etter jobben

1. Sett inn **harddisken med Intel Optane**.
2. Sett inn **batteriet**.
3. Sett på **bunndekselet**.
4. Sett inn den **optiske stasjonen** (gjelder bare for datamaskiner som leveres med optisk stasjon).

Av/på-knapp

Ta ut strømknappen

- i** **MERK** Før du gjør noe arbeid inne i datamaskinen, må du lese sikkerhetsinformasjonen som fulgte med datamaskinen, og følge trinnene i **Før du arbeider inne i datamaskinen**. Etter at du har arbeidet inne i datamaskinen, må du følge instruksjonene i **Etter du arbeider inne i datamaskinen**. Hvis du vil ha mer informasjon om gode sikkerhetsrutiner, kan du gå til nettsiden på www.dell.com/regulatory_compliance.

Før jobben

1. Ta ut den **optiske stasjonen** (gjelder bare for datamaskiner som leveres med optisk stasjon).
2. Ta av **bunndekslet**.
3. Ta ut **viften**.

Fremgangsmåte

1. Fjern (M2.5x5) -skruene som fester høyre hengsel til håndleddstøtten og tastaturenheten.
 - i** **MERK** For datamaskiner som leveres uten optisk stasjon, er det en ekstra skruer på høyre hengsel som fester høyre hengsel til håndleddstøtten og tastaturenheten.
 - i** **MERK** Hekt løs skjermkabelen fra høyre hengsel før du åpner høyre hengsel.
2. Hekt løs skjermkabelen, og åpne høyre hengsel.

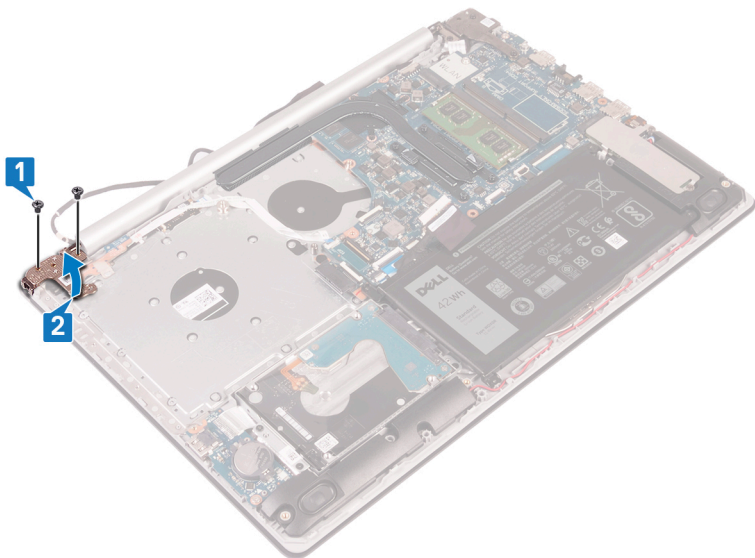

3. Åpne låsen, og koble strømknappkabelen fra hovedkortet.
4. Fjern tapen som fester strømknappen til håndleddstøtten og tastaturenheten.
5. Fjern (M2x3)-skruene som fester strømknappen til håndleddstøtten og tastaturenheten.
6. Løft strømknappen sammen med kabelen fra håndleddstøtten og tastaturenheten.

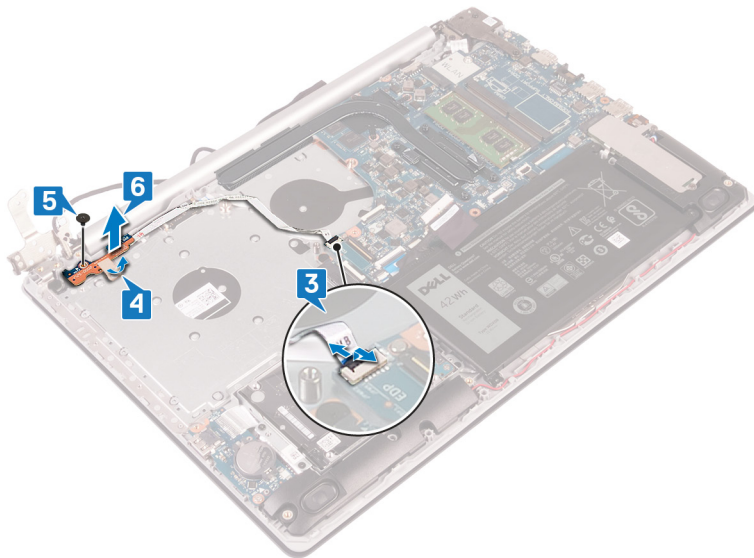

Sett på plass strømknappen

ⓘ MERK Før du gjør noe arbeid inne i datamaskinen, må du lese sikkerhetsinformasjonen som fulgte med datamaskinen, og følge trinnene i **Før du arbeider inne i datamaskinen**. Etter at du har arbeidet inne i datamaskinen, må du følge instruksjonene i **Etter du arbeider inne i datamaskinen**. Hvis du vil ha mer informasjon om gode sikkerhetsrutiner, kan du gå til nettsiden på www.dell.com/regulatory_compliance.

Fremgangsmåte

1. Sett strømknappen på håndleddstøtten og tastaturenheten, og juster skruehullet på strømknappen etter skruehullet på håndleddstøtten og tastaturenheten.
2. Fest (M2.5x5) -skruen som fester strømknappen til håndleddstøtten og tastaturenheten.
3. Fest tapen som fester strømknappen til håndleddstøtten og tastaturenheten.
4. Skyv strømknappkabelen til hovedkortet, og lukk låsen som fester kabelen.

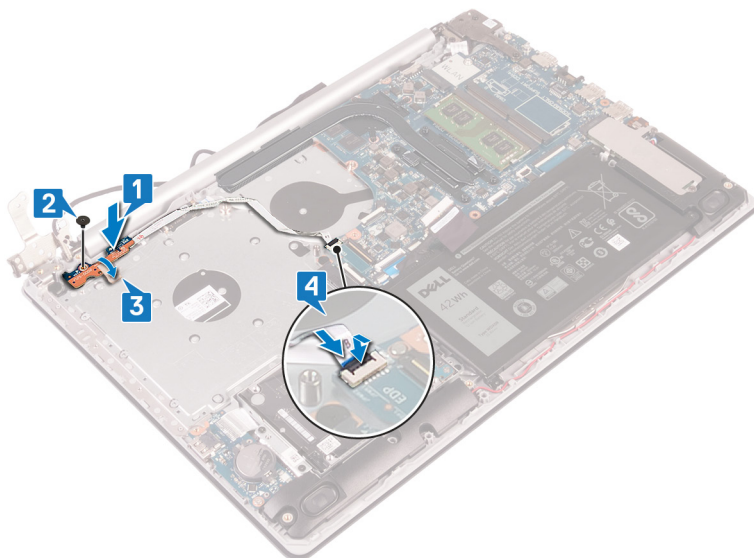

5. Før skjermkabelen gjennom kroken på høyre hengsel, og lukk høyre hengsel.
6. Fest de 3 (M2.5x5)-skruene som fester høyre hengsel til håndleddstøtten og antenneenheten.

ⓘ MERK For datamaskiner som leveres uten optisk stasjon, er det en ekstra skrue på høyre hengsel som fester høyre hengsel til håndleddstøtten og tastaturenheten.

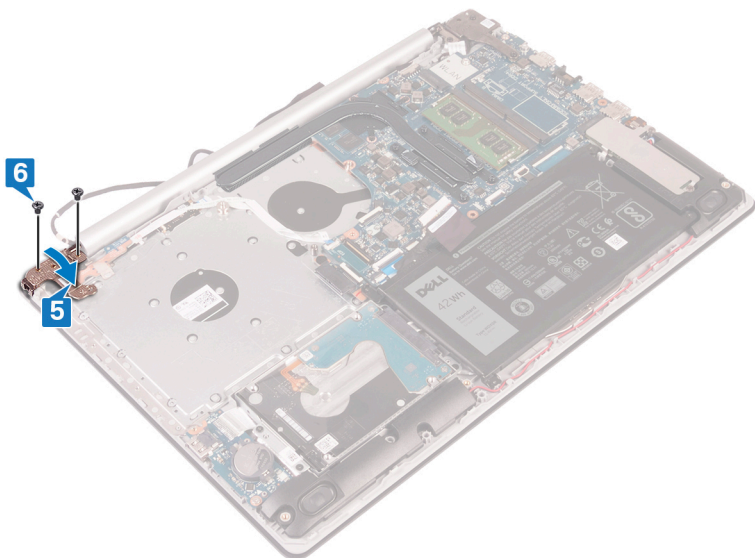

Etter jobben

1. Sett inn [viften](#).
2. Sett på [bunndekslet](#).
3. Sett inn den [optiske stasjonen](#) (gjelder bare for datamaskiner som leveres med optisk stasjon).

Hovedkort

Fjerne hovedkortet

- i** **MERK** Før du gjør noe arbeid inne i datamaskinen, må du lese sikkerhetsinformasjonen som fulgte med datamaskinen, og følge trinnene i [Før du arbeider inne i datamaskinen](#). Etter at du har arbeidet inne i datamaskinen, må du følge instruksjonene i [Etter du arbeider inne i datamaskinen](#). Hvis du vil ha mer informasjon om gode sikkerhetsrutiner, kan du gå til nettsiden på www.dell.com/regulatory_compliance.
- i** **MERK** Datamaskinens servicekode er lagret i hovedkortet. Du må oppgi servicekoden i BIOS-oppsettprogrammet når du har satt inn hovedkortet.
- i** **MERK** Hvis du setter inn hovedkortet, fjernes alle endringene du har gjort i BIOS ved hjelp av BIOS-oppsettprogrammet. Du må gjøre de aktuelle endringer på nytt etter at du har skiftet ut hovedkortet.
- i** **MERK** Før du kobler kablene fra hovedkortet, må du merke deg plasseringen av kontaktene, slik at du kan koble riktig til igjen etter at du har skiftet ut hovedkortet.

Før jobben

1. Ta ut den [optiske stasjonen](#) (gjelder bare for datamaskiner som leveres med optisk stasjon).
2. Ta av [bunndekslet](#).
3. Ta ut [batteriet](#).
4. Ta ut [minnemodulene](#).
5. Ta ut [trådløskortet](#).
6. Ta ut [SSD-disken/Intel Optane](#)
7. Ta ut [viften](#).
8. Ta ut [varmeavlederen](#).

Fremgangsmåte

1. Koble kabelen til strømadapterporten fra hovedkortet.
2. Koble høyttalerkabelen fra hovedkortet.
3. Åpne låsen, og koble tastaturet fra hovedkortet.
4. Åpne låsen, og koble kabelen for tastaturbakgrunnsbelysningen fra hovedkortet.
5. Åpne låsen, og koble styreplatekabelen fra hovedkortet.
6. Åpne låsen, og koble styreplatekabelen fra hovedkortet.
7. Åpne låsen, og koble I/U-kortkabelen fra hovedkortet.
8. Åpne låsen, og koble fingeravtrykkleserkabelen fra hovedkortet.
9. Løft låsen, og koble kontaktkortkabelen for den optiske stasjonen fra hovedkortet (ekstrautstyr).
10. Løft låsen, og koble kontaktkortkabelen for den optiske stasjonen fra håndleddstøtten og tastaturenheten.
11. Løft kontaktkortet for den optiske stasjonen sammen med kabelen fra håndleddstøtten og tastaturenheten (ekstrautstyr).
12. Åpne låsen, og koble tastaturkabelen fra hovedkortet.
13. Åpne låsen, og koble strømknappkabelen fra hovedkortet.

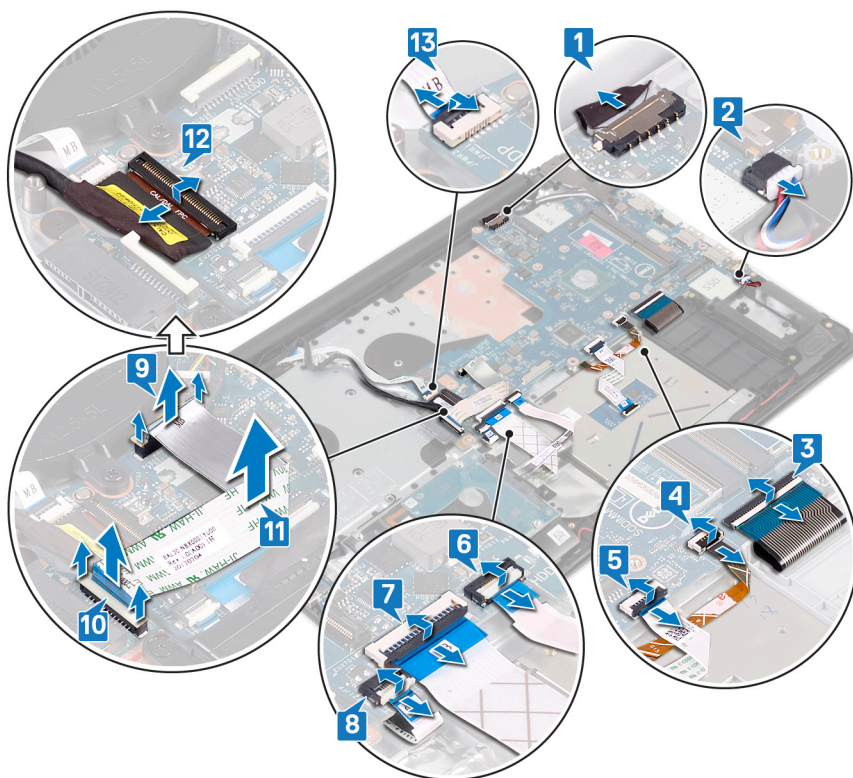

14. Fjern (M2.5x5)-skruene som fester høyre hengsel til hovedkortet.
15. Åpne høyre hengsel.

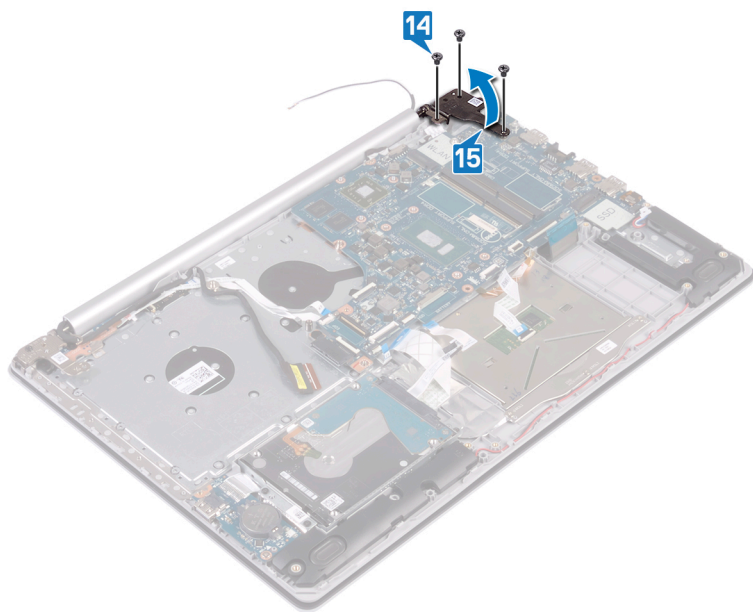

16. Fjern (M2x4)-skruen som fester hovedkortet til håndleddstøtten og tastaturenheten.

17. Løft hovedkortet av håndleddstøtten og tastaturenheten.

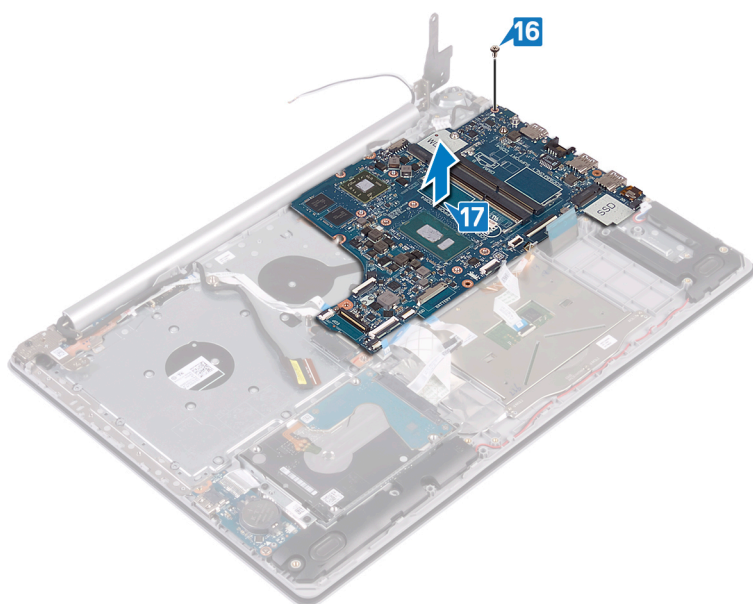

Sette inn hovedkortet

- i** **MERK** Før du gjør noe arbeid inne i datamaskinen, må du lese sikkerhetsinformasjonen som fulgte med datamaskinen, og følge trinnene i **Før du arbeider inne i datamaskinen**. Etter at du har arbeidet inne i datamaskinen, må du følge instruksjonene i **Etter du arbeider inne i datamaskinen**. Hvis du vil ha mer informasjon om gode sikkerhetsrutiner, kan du gå til nettsiden på www.dell.com/regulatory_compliance.
- i** **MERK** Datamaskinens servicekode er lagret i hovedkortet. Du må oppgi servicekoden i BIOS-oppsettprogrammet når du har satt inn hovedkortet.
- i** **MERK** Hvis du setter inn hovedkortet, fjernes alle endringene du har gjort i BIOS ved hjelp av BIOS-oppsettprogrammet. Du må gjøre de aktuelle endringer på nytt etter at du har skiftet ut hovedkortet.

Fremgangsmåte

1. Juster skruetaket på hovedkortet etter skruetaket på håndleddstøtten og tastaturenheten.
2. Fest (M2x4)-skruen som fester hovedkortet til håndleddstøtten og tastaturenheten.

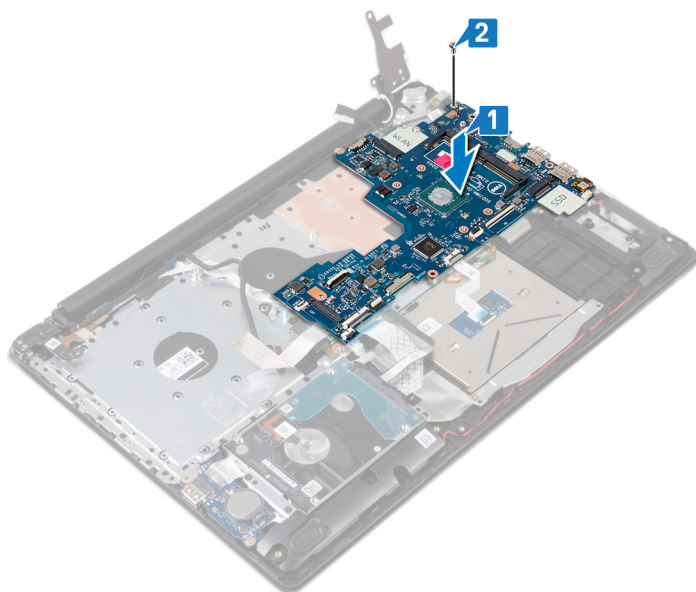

3. Lukk høyre skjermhengsel.
4. Fest (M2.5x5)-skruene som fester høyre hengsel til hovedkortet.

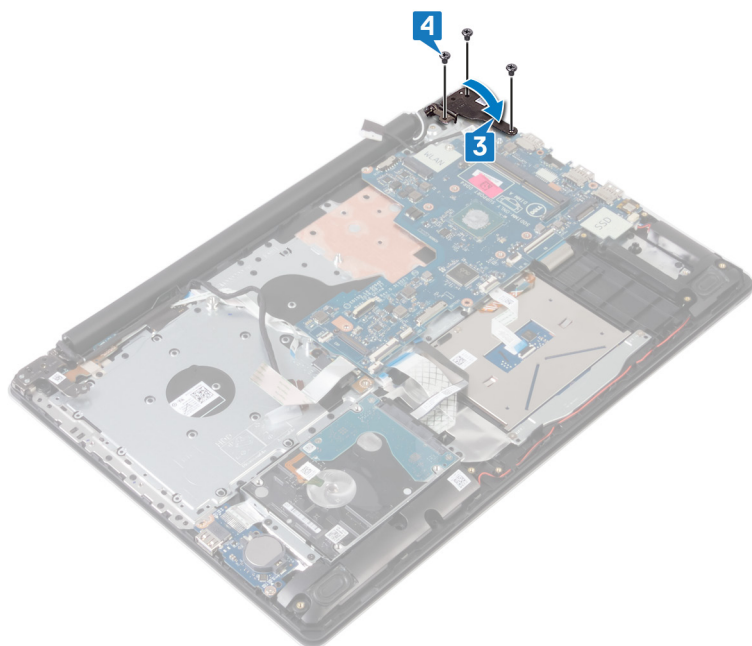

5. Skyv fingeravtrykkleserkabelen inn i kontakten på hovedkortet, og lukk låsen.
6. Skyv I/O-kortkabelen inn i kontakten på hovedkortet, og lukk låsen.
7. Skyv harddiskkabelen inn i kontakten på hovedkortet, og lukk låsen.
8. Skyv styreplatekabelen inn i kontakten på hovedkortet, og lukk låsen.
9. Skyv kabelen for tastaturbakgrunnsbelysningen inn i kontakten på hovedkortet, og lukk låsen.
10. Skyv tastaturkabelen inn i kontakten på hovedkortet, og lukk låsen.
11. Koble høyttalerkabelen til hovedkortet.
12. Koble kabelen til strømadapterporten til hovedkortet.
13. Skyv kabelen for strømknappkortet inn i kontakten på hovedkortet, og lukk låsen.

14. Åpne låsen, og koble skjermkabelen til hovedkortet.
15. Juster kontaktkortkabelen for den optiske stasjonen etter kontaktene på hovedkortet, håndleddstøtten og tastaturenheten (ekstrautstyr).
16. Skyv kontaktkortkabelen for den optiske stasjonen inn i kontakten på håndleddstøtten og tastaturenheten (ekstrautstyr).
17. Koble kontaktkortkabelen for den optiske stasjonen til kontakten på hovedkortet (ekstrautstyr).

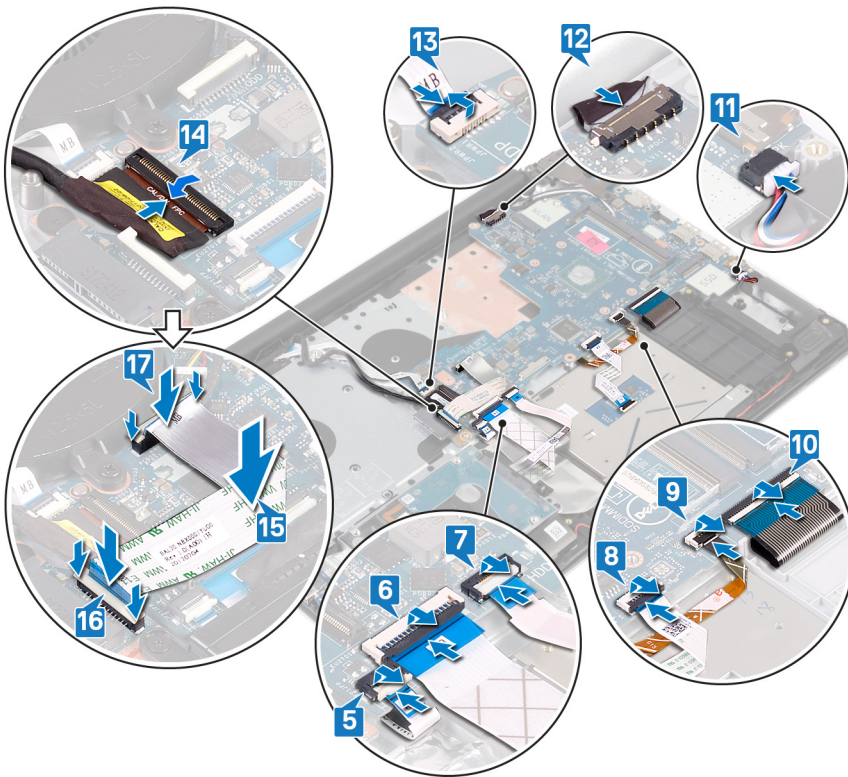

Etter jobben

1. Sett inn varmeavlederen.
2. Sett inn viften.
3. Sett inn SSD-diskene/Intel Optane
4. Sett inn trådløskortet.
5. Sett inn minnemodulene.
6. Sett inn batteriet.
7. Sett på bunndekselet.
8. Sett inn den optiske stasjonen (gjelder bare for datamaskiner som leveres med optisk stasjon).

Skrive inn servicekoden i BIOS-oppsettprogrammet

1. Slå på eller start datamaskinen på nytt.
2. Trykk på F2 når du ser DELL-logoen for å gå inn i BIOS-installasjonsprogrammet.
3. Naviger til kategorien **Main (Hoved)**, og skriv inn servicekoden i feltet **Service Tag Input(Angi servicekode)**.

! **MERK** Servicemerket er den alfanumeriske identifikatoren som er plassert på baksiden av datamaskinen.

Strømknapp med fingeravtrykkleser

Fjerne strømknappen med fingeravtrykksleser

ⓘ MERK Før du gjør noe arbeid inne i datamaskinen, må du lese sikkerhetsinformasjonen som fulgte med datamaskinen, og følge trinnene i **Før du arbeider inne i datamaskinen**. Etter at du har arbeidet inne i datamaskinen, må du følge instruksjonene i **Etter du arbeider inne i datamaskinen**. Hvis du vil ha mer informasjon om gode sikkerhetsrutiner, kan du gå til nettsiden på www.dell.com/regulatory_compliance.

ⓘ MERK Gjelder bare for datamaskiner som ble levert med fingeravtrykksleser.

Før jobben

1. Ta ut den **optiske stasjonen** (gjelder bare for datamaskiner som leveres med optisk stasjon).
2. Ta av **bunndekslet**.
3. Ta ut **batteriet**.
4. Ta ut **SSD-disken/Intel Optane**
5. Ta ut **viften**.
6. Ta ut **varmeavlederen**.
7. Ta ut **trådløskortet**.
8. Ta ut **hovedkortet**.

ⓘ MERK Ikke ta ut varmeavlederen fra hovedkortet når du tar ut og setter inn strømknappen med fingeravtrykksleseren.

Fremgangsmåte

1. Løsne fingeravtrykksleserkabelen fra håndleddstøtten og tastaturenheten.
2. Fjern (M2x2)-skruen som fester strømknappen med fingeravtrykksleseren til håndleddstøtten og tastaturenheten.
3. Løsne fingeravtrykksleserkortet fra håndleddstøtten og tastaturenheten ved hjelp av en plastspiss.
4. Løft strømknappen med fingeravtrykksleseren sammen med kabelen fra håndleddstøtten og tastaturenheten.

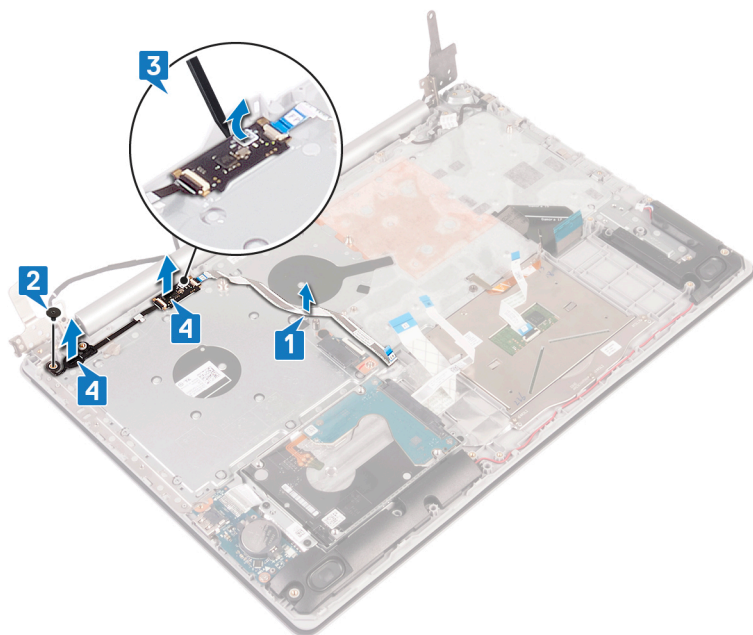

Sette inn strømknappen med fingeravtrykkleser

MERK Før du gjør noe arbeid inne i datamaskinen, må du lese sikkerhetsinformasjonen som fulgte med datamaskinen, og følge trinnene i **Før du arbeider inne i datamaskinen**. Etter at du har arbeidet inne i datamaskinen, må du følge instruksjonene i **Etter du arbeider inne i datamaskinen**. Hvis du vil ha mer informasjon om gode sikkerhetsrutiner, kan du gå til nettsiden på www.dell.com/regulatory_compliance.

MERK Gjelder bare for datamaskiner som ble levert sammen med fingeravtrykkleser.

Fremgangsmåte

1. Juster og sett strømknappen med fingeravtrykkleseren på håndleddstøtten og tastaturenheten ved hjelp av justeringsstolpene.
2. Fest (M2x2)-skruene som fester strømknappen med fingeravtrykkleseren til håndleddstøtten og tastaturenheten.
3. Fest fingeravtrykkleserkabelen til håndleddstøtten og tastaturenheten.

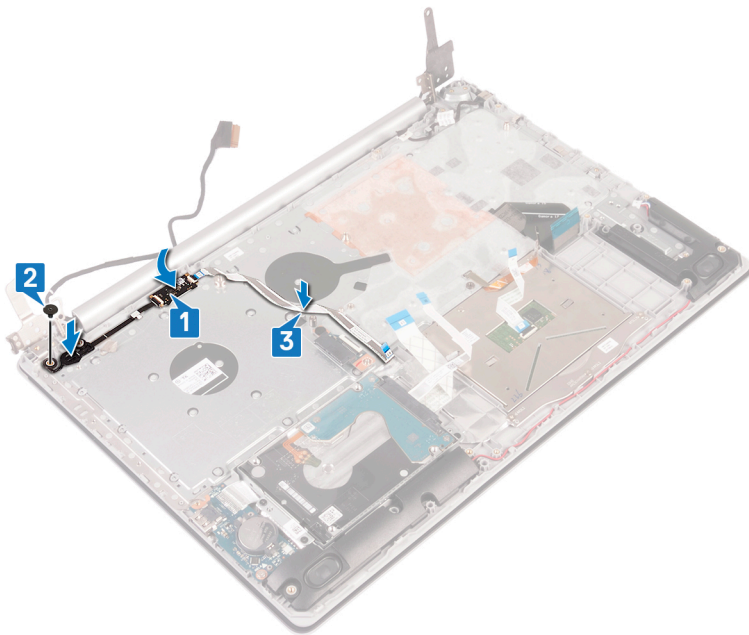

Etter jobben

1. Sett inn hovedkortet.
2. Sett inn trådløskortet.
3. Sett inn varmeavlederen.
4. Sett inn viften.
5. Sett inn SSD-disken/Intel Optane
6. Sett inn batteriet.
7. Sett på bunndekselet.
8. Sett inn den optiske stasjonen (gjelder bare for datamaskiner som leveres med optisk stasjon).

Palm-rest and keyboard assembly (Håndleddstøtte og tastaturenhet)

Fjerne håndleddstøtten og tastaturenheten

MERK Før du gjør noe arbeid inne i datamaskinen, må du lese sikkerhetsinformasjonen som fulgte med datamaskinen, og følge trinnene i **Før du arbeider inne i datamaskinen**. Etter at du har arbeidet inne i datamaskinen, må du følge

instruksjonene i [Etter du arbeider inne i datamaskinen](#). Hvis du vil ha mer informasjon om gode sikkerhetsrutiner, kan du gå til nettsiden på www.dell.com/regulatory_compliance.

Før jobben

1. Ta ut den [optiske stasjonen](#) (gjelder bare for datamaskiner som leveres med optisk stasjon).
2. Ta av [bunndekslet](#).
3. Ta ut [batteriet](#).
4. Ta ut [kontaktkortet for den optiske stasjonen](#) (gjelder bare for datamaskiner som leveres med optisk stasjon).
5. Ta ut [viften](#).
6. Ta ut [SSD-disken/Intel Optane](#)
7. Ta ut [trådløskortet](#).
8. Ta av [høytalerne](#).
9. Ta ut [harddisken med Intel Optane](#).
10. Ta ut [styreplaten](#).
11. Ta ut [strømadapterporten](#).
12. Ta av [skjermenheten](#).
13. Ta ut [I/U-kortet](#).
14. Ta ut [hovedkortet](#).

MERK Ikke ta ut varmeavlederens fra hovedkortet når du tar ut og setter inn håndleddstøtten og tastaturenheten på nytt.

15. Ta ut [strømknappen med fingeravtrykkleseren](#) (ekstrautstyr).

Fremgangsmåte

Når du har utført trinnene ovenfor, står du igjen med håndleddstøtten og tastaturenheten.

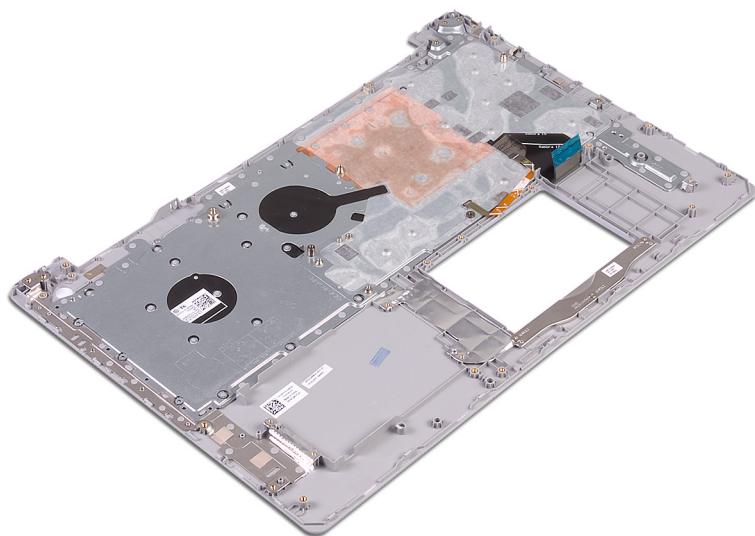

Sette på håndleddstøtten og tastaturenheten

MERK Før du gjør noe arbeid inne i datamaskinen, må du lese sikkerhetsinformasjonen som fulgte med datamaskinen, og følge trinnene i [Før du arbeider inne i datamaskinen](#). Etter at du har arbeidet inne i datamaskinen, må du følge instruksjonene i [Etter du arbeider inne i datamaskinen](#). Hvis du vil ha mer informasjon om gode sikkerhetsrutiner, kan du gå til nettsiden på www.dell.com/regulatory_compliance.

Fremgangsmåte

Sett håndleddstøtten og tastaturenheten på et jevnt underlag.

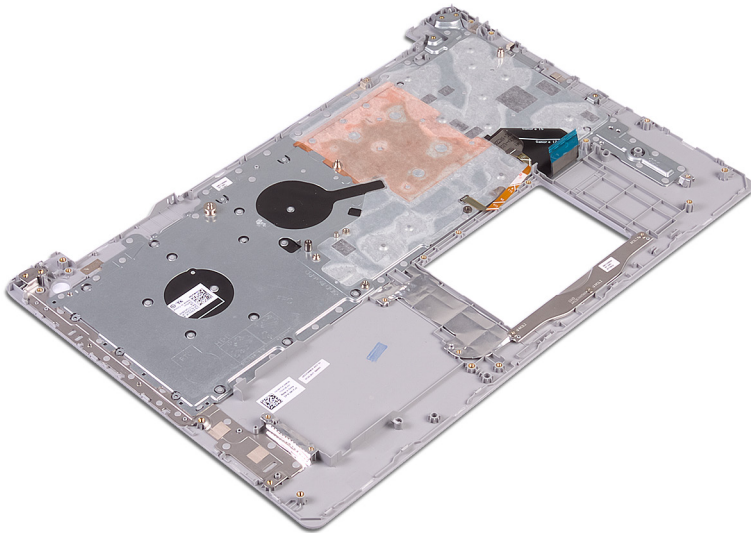

Etter jobben

1. Sett inn [strømknappen med fingeravtrykklere](#) (ekstrautstyr).
2. Sett inn [hovedkortet](#).
3. Sett inn [I/U-kortet](#).
4. Sett på [skjermenheten](#).
5. Sett inn [strømadapterporten](#).
6. Sett inn [styreplaten](#).
7. Sett inn [harddisken med Intel Optane](#).
8. Sett inn [høytalerne](#).
9. Sett inn [trådløskortet](#).
10. Sett inn [SSD-disken/Intel Optane](#).
11. Sett inn [viften](#).
12. Sett inn [kontaktkortet for den optiske stasjonen](#) (gjelder bare for datamaskiner som leveres med optisk stasjon).
13. Sett inn [batteriet](#).
14. Sett på [bunndekselet](#).
15. Sett inn den [optiske stasjonen](#) (gjelder bare for datamaskiner som leveres med optisk stasjon).

Skjermramme

Ta av skjermrammen

ⓘ MERK Før du gjør noe arbeid inne i datamaskinen, må du lese sikkerhetsinformasjonen som fulgte med datamaskinen, og følge trinnene i [Før du arbeider inne i datamaskinen](#). Etter at du har arbeidet inne i datamaskinen, må du følge instruksjonene i [Etter du arbeider inne i datamaskinen](#). Hvis du vil ha mer informasjon om gode sikkerhetsrutiner, kan du gå til nettsiden på www.dell.com/regulatory_compliance.

Før jobben

1. Ta ut den [optiske stasjonen](#) (gjelder bare for datamaskiner som leveres med optisk stasjon).
2. Ta av [bunndekslet](#).
3. Ta ut [trådløskortet](#).
4. Ta av [skjermenheten](#).

Fremgangsmåte

MERK Denne fremgangsmåten gjelder bare for datamaskiner som leveres med skjermer uten berøringsfunksjon.

1. Lirk forsiktig opp skjermrammen fra ytterkanten øverst til venstre av skjermens bakdeksel og antenneenheten.
2. Løft skjermrammen av skjermens bakdeksel og antenneenheten.

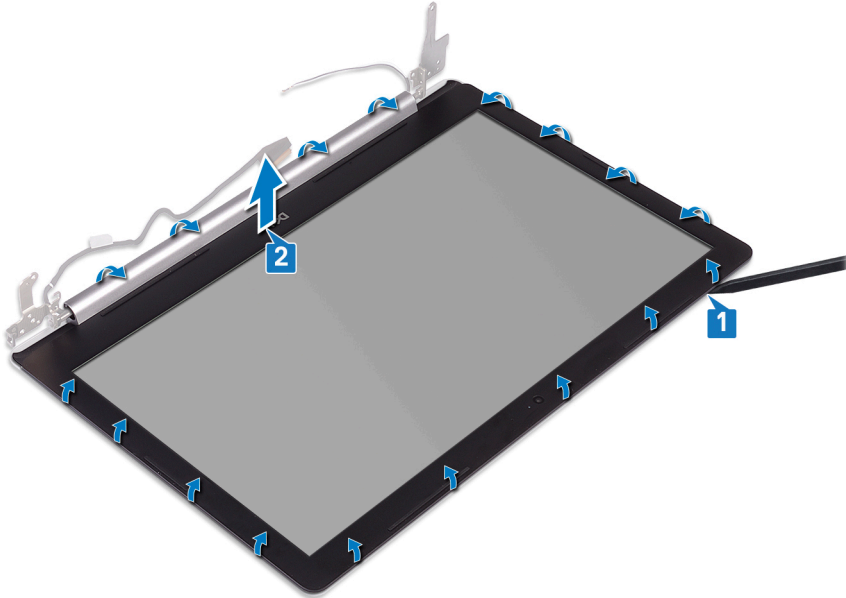

Sette på skjermrammen

MERK Før du gjør noe arbeid inne i datamaskinen, må du lese sikkerhetsinformasjonen som fulgte med datamaskinen, og følge trinnene i **Før du arbeider inne i datamaskinen**. Etter at du har arbeidet inne i datamaskinen, må du følge instruksjonene i **Etter du arbeider inne i datamaskinen**. Hvis du vil ha mer informasjon om gode sikkerhetsrutiner, kan du gå til nettsiden på www.dell.com/regulatory_compliance.

Fremgangsmåte

MERK Denne fremgangsmåten gjelder bare for datamaskiner som leveres med skjermer uten berøringsfunksjon.

Juster skjermrammen etter skjermens bakdeksel og antenneenheten, og klikk skjermrammen forsiktig på plass.

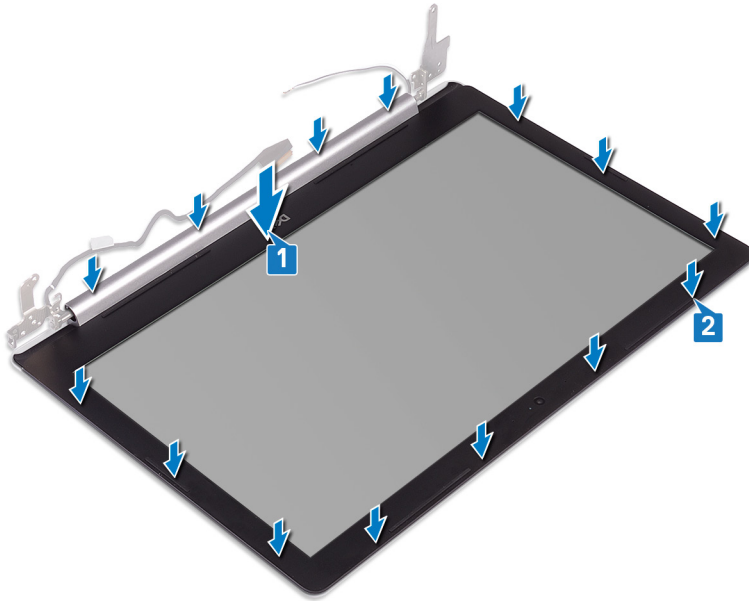

Etter jobben

1. Sett på skjermenheten.
2. Sett inn trådløskortet.
3. Sett på bunndekselet.
4. Sett inn den optiske stasjonen (gjelder bare for datamaskiner som leveres med optisk stasjon).

Kamera

Fjerne kameraet

ⓘ **MERK** Før du gjør noe arbeid inne i datamaskinen, må du lese sikkerhetsinformasjonen som fulgte med datamaskinen, og følge trinnene i **Før du arbeider inne i datamaskinen**. Etter at du har arbeidet inne i datamaskinen, må du følge instruksjonene i **Etter du arbeider inne i datamaskinen**. Hvis du vil ha mer informasjon om gode sikkerhetsrutiner, kan du gå til nettsiden på www.dell.com/regulatory_compliance.

Før jobben

1. Ta ut den optiske stasjonen (gjelder bare for datamaskiner som leveres med optisk stasjon).
2. Ta av bunndekslet.
3. Ta ut trådløskortet.
4. Ta av skjermenheten.
5. Ta av skjermrammen.

Fremgangsmåte

ⓘ **MERK** Denne fremgangsmåten gjelder bare for datamaskiner som leveres med skjermer uten berøringsfunksjon.

1. Lirk forsiktig kameraet fra skjermens bakdeksel og antenneenheten ved hjelp av en plastspiss.
2. Koble kamerakabelen fra kameramodulen.
3. Løft kameramodulen fra skjermens bakdeksel og antenneenheten.

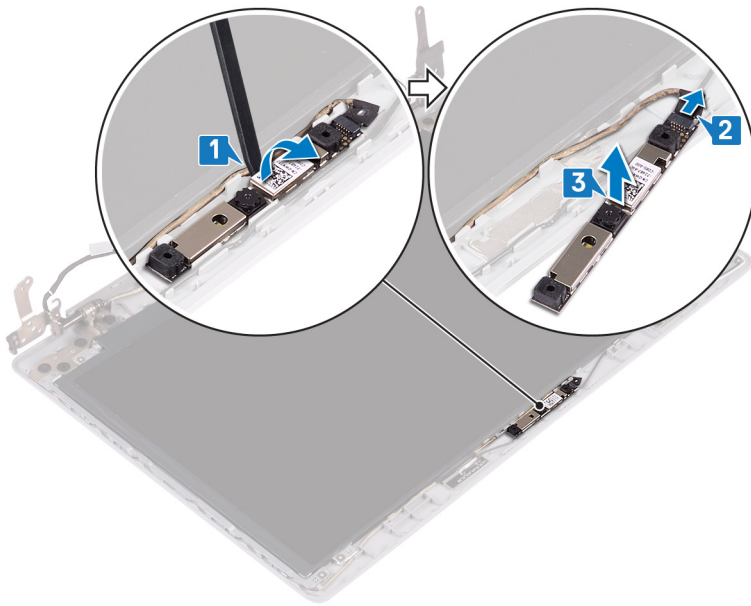

Sette inn kameraet

ⓘ MERK Før du gjør noe arbeid inne i datamaskinen, må du lese sikkerhetsinformasjonen som fulgte med datamaskinen, og følge trinnene i **Før du arbeider inne i datamaskinen**. Etter at du har arbeidet inne i datamaskinen, må du følge instruksjonene i **Etter du arbeider inne i datamaskinen**. Hvis du vil ha mer informasjon om gode sikkerhetsrutiner, kan du gå til nettsiden på www.dell.com/regulatory_compliance.

Fremgangsmåte

ⓘ MERK Denne fremgangsmåten gjelder bare for datamaskiner som leveres med skjermer uten berøringsfunksjon.

1. Juster kameramodulen etter kamerakabelen.
2. Koble kamerakabelen til kameramodulen.
3. Fest kameramodulen til skjermens bakdeksel og antenneenheten ved hjelp av justeringsstolpen.

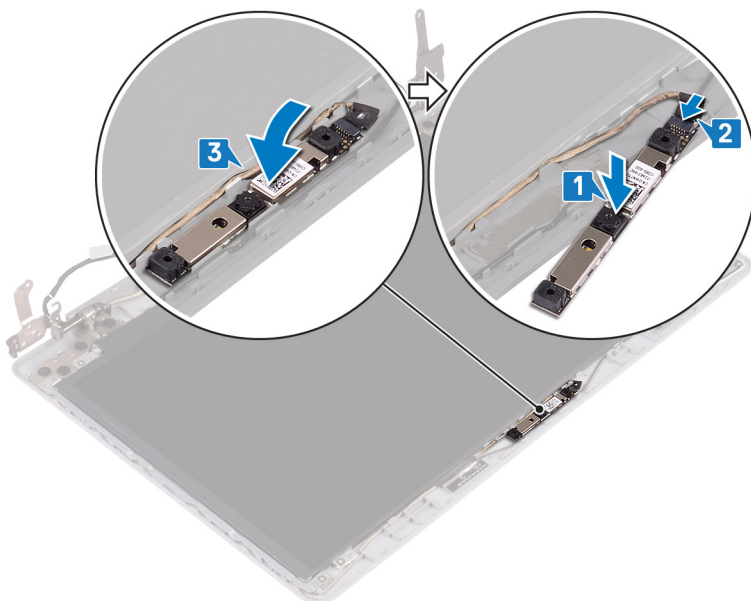

Etter jobben

1. Sett på [skjermrammen](#).
2. Sett på [skjermenheten](#).
3. Sett inn [trådløskortet](#).
4. Sett på [bunndekslet](#).
5. Sett inn den [optiske stasjonen](#) (gjelder bare for datamaskiner som leveres med optisk stasjon).

Skjermpanel

Ta av skjermpanelet

ⓘ MERK Før du gjør noe arbeid inne i datamaskinen, må du lese sikkerhetsinformasjonen som fulgte med datamaskinen, og følge trinnene i [Før du arbeider inne i datamaskinen](#). Etter at du har arbeidet inne i datamaskinen, må du følge instruksjonene i [Etter du arbeider inne i datamaskinen](#). Hvis du vil ha mer informasjon om gode sikkerhetsrutiner, kan du gå til nettsiden på www.dell.com/regulatory_compliance.

Før jobben

1. Ta ut den [optiske stasjonen](#) (gjelder bare for datamaskiner som leveres med optisk stasjon).
2. Ta av [bunndekslet](#).
3. Ta ut [trådløskortet](#).
4. Ta av [skjermenheten](#).
5. Ta av [skjermrammen](#).

Fremgangsmåte

ⓘ MERK Denne fremgangsmåten gjelder bare for datamaskiner som leveres med skjermer uten berøringsfunksjon.

1. Fjern (M2x2)-skruene som fester skjermpanelet til skjermens bakdeksel og antenneenheten.
2. Løft skjermpanelet, og snu det opp-ned.

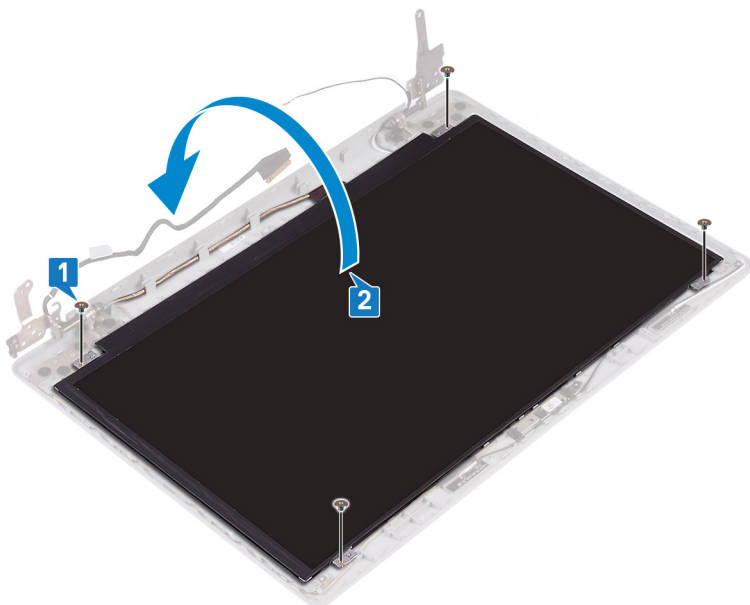

3. Fjern teipen som fester skjermkabelen til baksiden av skjermpanelet.
4. Løft kontaktlåsen, og koble skjermkabelen fra kontakten til skjermpanelkabelen.
5. Løft skjermpanelet fra skjermens bakdeksel og antenneenheten.

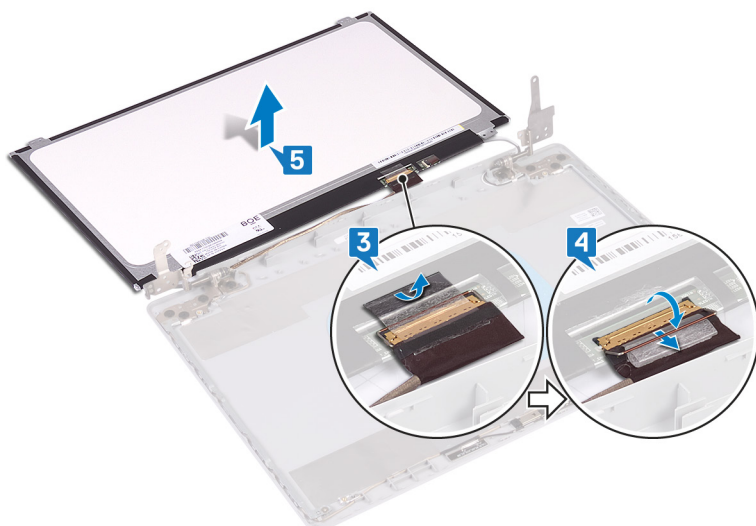

Sette på skjermpanelet

ⓘ MERK Før du gjør noe arbeid inne i datamaskinen, må du lese sikkerhetsinformasjonen som fulgte med datamaskinen, og følge trinnene i **Før du arbeider inne i datamaskinen**. Etter at du har arbeidet inne i datamaskinen, må du følge instruksjonene i **Etter du arbeider inne i datamaskinen**. Hvis du vil ha mer informasjon om gode sikkerhetsrutiner, kan du gå til nettsiden på www.dell.com/regulatory_compliance.

Fremgangsmåte

ⓘ MERK Denne fremgangsmåten gjelder bare for datamaskiner som leveres med skjermer uten berøringsfunksjon.

1. Plasser skjermpanelet på en jevn og ren flate.
2. Koble skjermkabelen til kontakten på baksiden av skjermpanelet, og lukk låsen som fester kabelen.
3. Fest teipen som fester skjermkabelen, på baksiden av skjermpanelet.

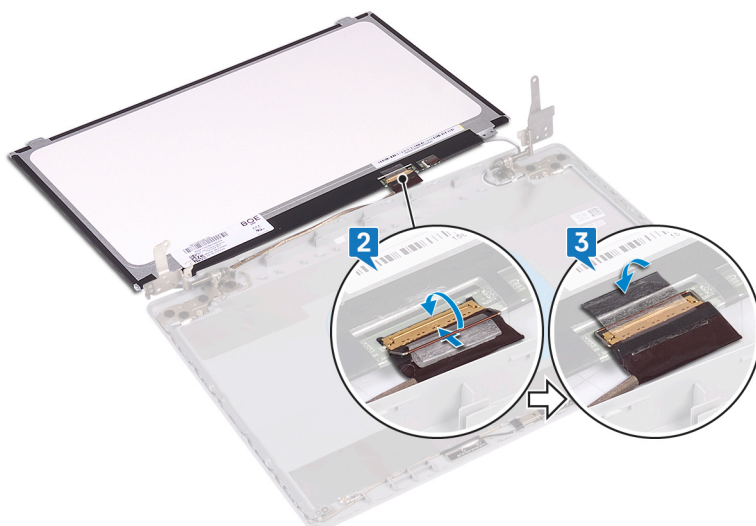

4. Sett skjermpanelet på skjermens bakdeksel og antenneenheten.
5. Fest (M2x2)-skruene som fester skjermpanelet til skjermens bakdeksel og antenneenheten.

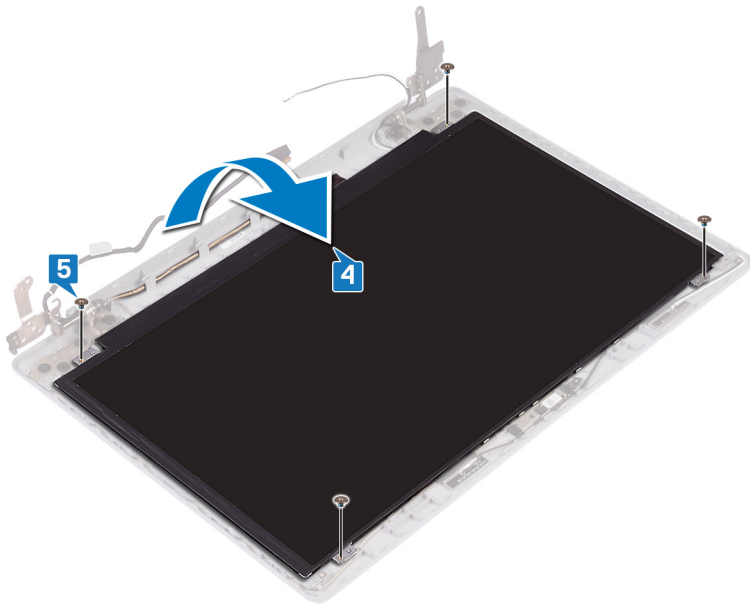

Etter jobben

1. Sett på skjermrammen.
2. Sett på skjermenheten.
3. Sett inn trådløskortet.
4. Sett på bunndekslet.
5. Sett inn den optiske stasjonen (gjelder bare for datamaskiner som leveres med optisk stasjon).

Skjermhengsler

Ta av skjermhengslene

i **MERK** Før du gjør noe arbeid inne i datamaskinen, må du lese sikkerhetsinformasjonen som fulgte med datamaskinen, og følge trinnene i **Før du arbeider inne i datamaskinen**. Etter at du har arbeidet inne i datamaskinen, må du følge instruksjonene i **Etter du arbeider inne i datamaskinen**. Hvis du vil ha mer informasjon om gode sikkerhetsrutiner, kan du gå til nettsiden på www.dell.com/regulatory_compliance.

Før jobben

1. Ta ut den optiske stasjonen (gjelder bare for datamaskiner som leveres med optisk stasjon).
2. Ta av bunndekslet.
3. Ta ut trådløskortet.
4. Ta av skjermenheten.
5. Ta av skjermrammen.
6. Fjern skjermpanelet.

Fremgangsmåte

1. Fjern (M2.5x2.5) som fester hengslene til skjermens bakdeksel og antenneenheten.
2. Fjern (M2x2)-skruene som fester hengselbrakettene til skjermens bakdeksel og antenneenheten.
3. Løft hengslene og brakettene fra skjermens bakdeksel og antenneenheten.

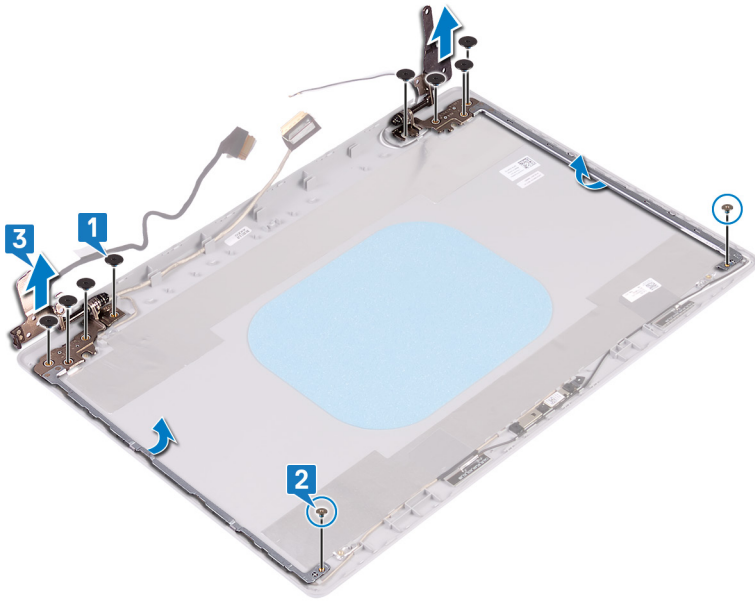

Sette på skjermhengslene

ⓘ MERK Før du gjør noe arbeid inne i datamaskinen, må du lese sikkerhetsinformasjonen som fulgte med datamaskinen, og følge trinnene i **Før du arbeider inne i datamaskinen**. Etter at du har arbeidet inne i datamaskinen, må du følge instruksjonene i **Etter du arbeider inne i datamaskinen**. Hvis du vil ha mer informasjon om gode sikkerhetsrutiner, kan du gå til nettsiden på www.dell.com/regulatory_compliance.

Fremgangsmåte

1. Juster skruehullene på hengslene og brakettene etter skruehullene på skjermens bakdeksel og antenneenheten.
2. Fest (M2x2)-skruene som fester hengselplatene til skjermens bakdeksel og antenneenheten.
3. Fest (M2.5x2.5)-skruene som fester hengslene til skjermens bakdeksel og antenneenheten.

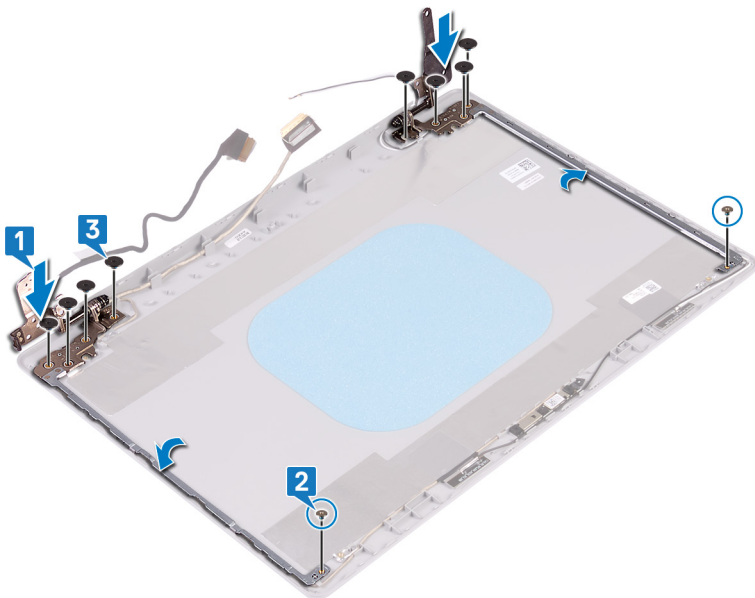

Etter jobben

1. Sett på plass **skjermpanelet**.
2. Sett på **skjermrammen**.

3. Sett på skjermenheten.
4. Sett inn trådløskortet.
5. Sett på bunndekselet.
6. Sett inn den optiske stasjonen (gjelder bare for datamaskiner som leveres med optisk stasjon).

Skjermkabel

Fjerne skjermkabelen

ⓘ **MERK** Før du gjør noe arbeid inne i datamaskinen, må du lese sikkerhetsinformasjonen som fulgte med datamaskinen, og følge trinnene i **Før du arbeider inne i datamaskinen**. Etter at du har arbeidet inne i datamaskinen, må du følge instruksjonene i **Etter du arbeider inne i datamaskinen**. Hvis du vil ha mer informasjon om gode sikkerhetsrutiner, kan du gå til nettsiden på www.dell.com/regulatory_compliance.

Før jobben

1. Ta ut den optiske stasjonen (gjelder bare for datamaskiner som leveres med optisk stasjon).
2. Ta av bunndekslet.
3. Ta ut trådløskortet.
4. Ta av skjermenheten.
5. Ta av skjermrammen.
6. Fjern skjermpanelet.
7. Ta av skjermhengslene.

Fremgangsmåte

ⓘ **MERK** Denne fremgangsmåten gjelder bare for datamaskiner som leveres med skjermer uten berøringsfunksjon.

1. Koble kamerakabelen fra kameramodulen.
2. Merk deg føringen av skjermkabelen, og ta kabelen ut av kabelføringene på skjermens bakdeksel og antenneenheten.
3. Ta ut skjermkabelen fra skjermens bakdeksel og antenneenheten.

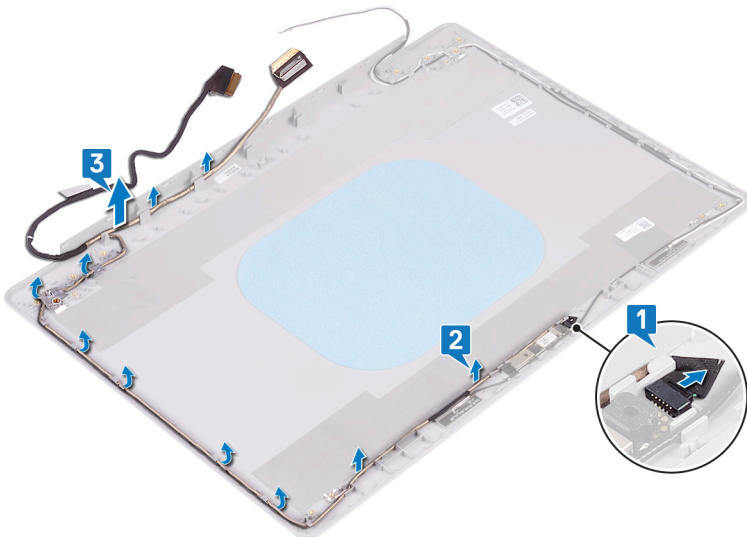

Sette inn skjermkabelen

ⓘ **MERK** Før du gjør noe arbeid inne i datamaskinen, må du lese sikkerhetsinformasjonen som fulgte med datamaskinen, og følge trinnene i **Før du arbeider inne i datamaskinen**. Etter at du har arbeidet inne i datamaskinen, må du følge

instruksjonene i [Etter du arbeider inne i datamaskinen](#). Hvis du vil ha mer informasjon om gode sikkerhetsrutiner, kan du gå til nettsiden på www.dell.com/regulatory_compliance.

Fremgangsmåte

MERK Denne fremgangsmåten gjelder bare for datamaskiner som leveres med skjermer uten berøringsfunksjon.

1. Start fra bunnen av skjermen (nær hengslene), og før skjermkabelen langs kabelføringene.
2. Før skjermkabelen gjennom kabelføringene på skjermens bakdeksel og antenneenheten.
3. Skyv kameraet inn i kontakten på kameramodulen for å feste kabelen.

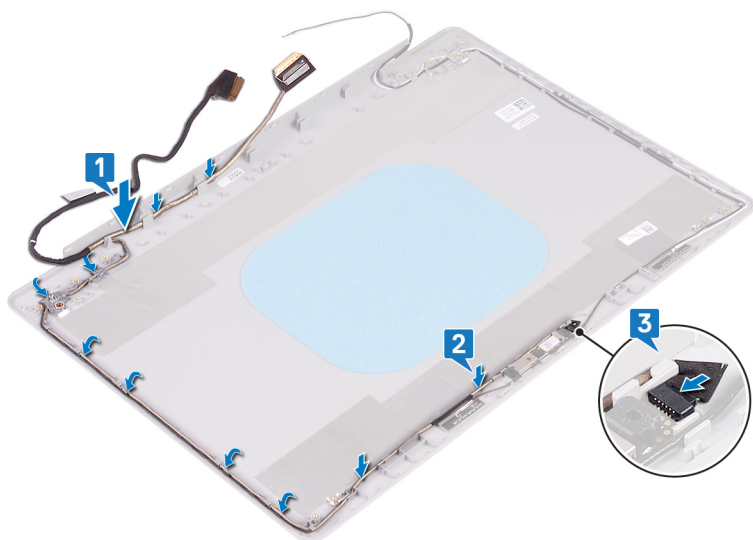

Etter jobben

1. Sett på plass [skjermhengslene](#).
2. Sett på plass [skjermpanelet](#).
3. Sett på [skjermrammen](#).
4. Sett på [skjermenheten](#).
5. Sett inn [trådløskortet](#).
6. Sett på [bunndekselet](#).
7. Sett inn den [optiske stasjonen](#) (gjelder bare for datamaskiner som leveres med optisk stasjon).

Skjermens bakdeksel og antenneenhet

Fjerne skjermens bakdeksel og antenneenheten

MERK Før du gjør noe arbeid inne i datamaskinen, må du lese sikkerhetsinformasjonen som fulgte med datamaskinen, og følge trinnene i [Før du arbeider inne i datamaskinen](#). Etter at du har arbeidet inne i datamaskinen, må du følge instruksjonene i [Etter du arbeider inne i datamaskinen](#). Hvis du vil ha mer informasjon om gode sikkerhetsrutiner, kan du gå til nettsiden på www.dell.com/regulatory_compliance.

Før jobben

1. Ta ut den [optiske stasjonen](#) (gjelder bare for datamaskiner som leveres med optisk stasjon).
2. Ta av [bunndekslet](#).
3. Ta ut [trådløskortet](#).
4. Ta av [skjermenheten](#).
5. Ta av [skjermrammen](#).

6. Ta ut [kameraet](#).
7. Fjern [skjermpanelet](#).
8. Ta av [skjermhengslene](#).
9. Fjern [skjermkabelen](#).

Fremgangsmåte

i **MERK** Denne fremgangsmåten gjelder bare for datamaskiner som leveres med skjermer uten berøringsfunksjon.

Når du har utført alle trinnene ovenfor, står du igjen med skjermens bakdeksel og antenneenheten.

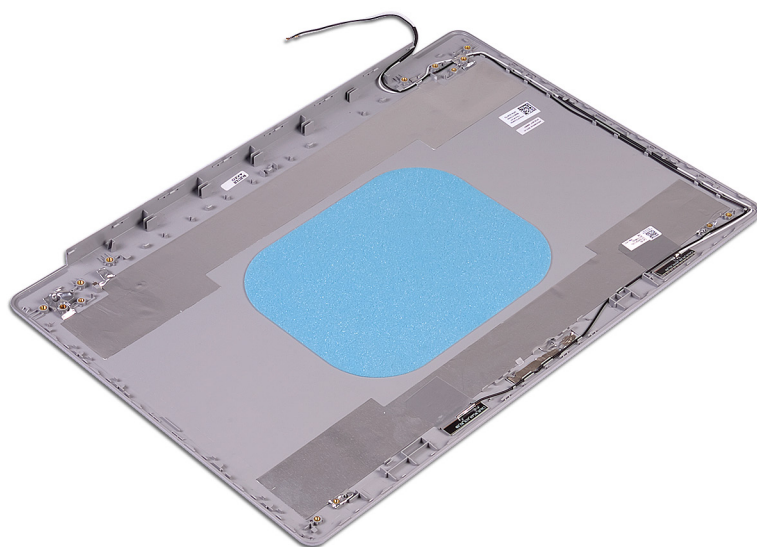

Sette på skjermens bakdeksel og antenneenheten

i **MERK** Før du gjør noe arbeid inne i datamaskinen, må du lese sikkerhetsinformasjonen som fulgte med datamaskinen, og følge trinnene i [Før du arbeider inne i datamaskinen](#). Etter at du har arbeidet inne i datamaskinen, må du følge instruksjonene i [Etter du arbeider inne i datamaskinen](#). Hvis du vil ha mer informasjon om gode sikkerhetsrutiner, kan du gå til nettsiden på www.dell.com/regulatory_compliance.

Fremgangsmåte

i **MERK** Denne fremgangsmåten gjelder bare for datamaskiner som leveres med skjermer uten berøringsfunksjon.

Plasser bakdekslet på skjermen og antenneenheten på en ren og jevn flate.

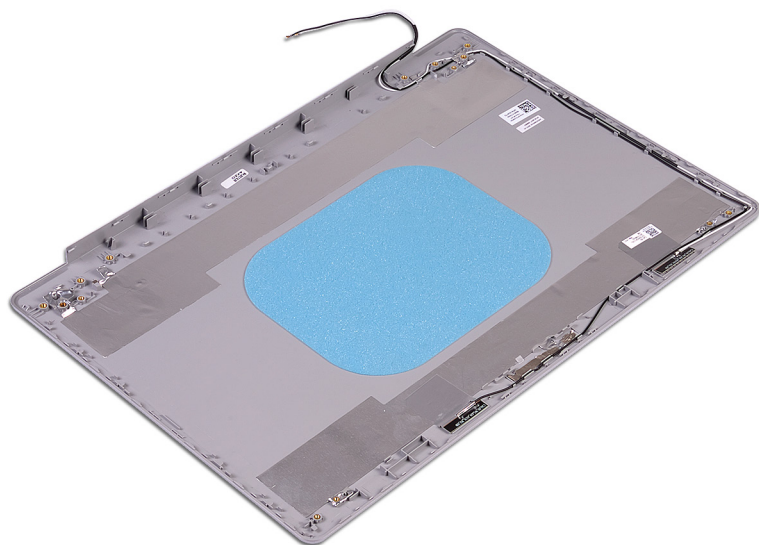

Etter jobben

1. Sett inn [skjermkabelen](#).
2. Sett på plass [skjermhengslene](#).
3. Sett på plass [skjermpanelet](#).
4. Sett inn [kameraet](#).
5. Sett på [skjermrammen](#).
6. Sett på [skjermenheten](#).
7. Sett inn [trådløskortet](#).
8. Sett på [bunndekselet](#).
9. Sett inn den [optiske stasjonen](#) (gjelder bare for datamaskiner som leveres med optisk stasjon).

Enhetsdrivere

Laste ned lyddriveren

1. Slå på datamaskinen.
2. Gå til www.dell.com/support.
3. Oppgi service-ID-en til datamaskinen, og klikk deretter på **Submit**.
 - MERK** Hvis du ikke har datamaskinens servicekode, kan du bruke funksjonen automatisk påvisning eller manuelt søk etter datamaskinmodellen.
4. Klikk på **Drivere og nedlastinger**.
5. Klikk på knappen **Oppdage drivere**.
6. Les gjennom og godta vilkårene for å bruke **SupportAssist**, og klikk deretter på **Fortsett**.
7. Ved behov begynner datamaskinen å laste ned og installere **SupportAssist**.
 - MERK** Les gjennom instruksjonene på skjermen for å få nettleserspesifikke instruksjoner.
8. Klikk på **Vis drivere for mitt system**.
9. Klikk på **Last ned og installer** for å laste ned og installere alle driveroppdateringene for datamaskinen.
10. Velg et sted å lagre filene.
11. Hvis du blir bedt om det, må du godkjenne forespørsler fra **Brukerkontroll** for å kunne utføre endringer på systemet.
12. Applikasjonen installerer alle drivere og oppdateringer som er funnet.
 - MERK** Ikke alle filer kan installeres automatisk. Gå gjennom installasjonssammendraget for å finne ut om det er nødvendig med manuell installering.
13. Klikk på **Kategori** for å laste ned og installere manuelt.
14. Klikk på **Lyd** i rullegardinlisten.
15. Klikk på **Last ned** for å laste ned lyddriveren for datamaskinen.
16. Når nedlastingen er ferdig, går du til mappen der du lagret filen med lyddriveren.
17. Dobbeltklikk på ikonet til lyddriverfilen, og følg veiledningen på skjermen for å installere driveren.

Laste ned nettverksdriveren

1. Slå på datamaskinen.
2. Gå til www.dell.com/support.
3. Oppgi service-ID-en til datamaskinen, og klikk deretter på **Submit**.
 - MERK** Hvis du ikke har datamaskinens servicekode, kan du bruke funksjonen automatisk påvisning eller manuelt søk etter datamaskinmodellen.
4. Klikk på **Drivere og nedlastinger**.
5. Klikk på knappen **Oppdage drivere**.
6. Les gjennom og godta vilkårene for å bruke **SupportAssist**, og klikk deretter på **Fortsett**.
7. Ved behov begynner datamaskinen å laste ned og installere **SupportAssist**.
 - MERK** Les gjennom instruksjonene på skjermen for å få nettleserspesifikke instruksjoner.
8. Klikk på **Vis drivere for mitt system**.
9. Klikk på **Last ned og installer** for å laste ned og installere alle driveroppdateringene for datamaskinen.
10. Velg et sted å lagre filene.
11. Hvis du blir bedt om det, må du godkjenne forespørsler fra **Brukerkontroll** for å kunne utføre endringer på systemet.
12. Applikasjonen installerer alle drivere og oppdateringer som er funnet.

i **MERK** Ikke alle filer kan installeres automatisk. Gå gjennom installasjonssammendraget for å finne ut om det er nødvendig med manuell installering.

13. Klikk på **Kategori** for å laste ned og installere manuelt.
14. Klikk på **Nettverk** i rullegardinlisten.
15. Klikk på **Last ned** for å laste ned nettverksdriveren for datamaskinen.
16. Gå til mappen der du lagret nettverksdriverfilen etter at nedlastingen er ferdig.
17. Dobbeltklikk på ikonet til nettverksdriverfilen, og følg veiledningen på skjermen for å installere driveren.

Laste ned brikkesettdriveren

1. Slå på datamaskinen.
2. Gå til www.dell.com/support.
3. Oppgi service-ID-en til datamaskinen, og klikk deretter på **Submit**.

i **MERK** Hvis du ikke har datamaskinens servicekode, kan du bruke funksjonen automatisk påvisning eller manuelt søk etter datamaskinmodellen.

4. Klikk på **Drivere og nedlastinger**.
5. Klikk på knappen **Oppdage drivere**.
6. Les gjennom og godta vilkårene for å bruke **SupportAssist**, og klikk deretter på **Fortsett**.
7. Ved behov begynner datamaskinen å laste ned og installere **SupportAssist**.

i **MERK** Les gjennom instruksjonene på skjermen for å få nettleserspesifikke instruksjoner.

8. Klikk på **Vis drivere for mitt system**.
9. Klikk på **Last ned og installer** for å laste ned og installere alle driveroppdateringene for datamaskinen.
10. Velg et sted å lagre filene.
11. Hvis du blir bedt om det, må du godkjenne forespørsler fra **Brukerkontroll** for å kunne utføre endringer på systemet.
12. Applikasjonen installerer alle drivere og oppdateringer som er funnet.

i **MERK** Ikke alle filer kan installeres automatisk. Gå gjennom installasjonssammendraget for å finne ut om det er nødvendig med manuell installering.

13. Klikk på **Kategori** for å laste ned og installere manuelt.
14. Klikk på **Brikkesett** i rullegardinlisten.
15. Klikk på **Last ned** for å laste ned brikkesettdriveren for datamaskinen.
16. Gå til mappen der du lagret filen for brikkesettdriveren etter at nedlastingen er ferdig.
17. Dobbeltklikk på ikonet til brikkesettdriverfilen, og følg veiledningen på skjermen for å installere driveren.

Laste ned mediedriveren for minnekortleseren

1. Slå på datamaskinen.
2. Gå til www.dell.com/support.
3. Oppgi service-ID-en til datamaskinen, og klikk deretter på **Send inn**.

i **MERK** Hvis du ikke har datamaskinens servicekode, kan du bruke funksjonen automatisk påvisning eller manuelt søk etter datamaskinmodellen.

4. Klikk på **Drivere og nedlastinger**.
5. Klikk på knappen **Oppdage drivere**.
6. Les gjennom og godta vilkårene for å bruke **SupportAssist**, og klikk deretter på **Fortsett**.
7. Ved behov begynner datamaskinen å laste ned og installere **SupportAssist**.

i **MERK** Les gjennom instruksjonene på skjermen for å få nettleserspesifikke instruksjoner.

8. Klikk på **Vis drivere for mitt system**.
9. Klikk på **Last ned og installer** for å laste ned og installere alle driveroppdateringene for datamaskinen.
10. Velg et sted å lagre filene.
11. Hvis du blir bedt om det, må du godkjenne forespørsler fra **Brukerkontroll** for å kunne utføre endringer på systemet.

12. Applikasjonen installerer alle drivere og oppdateringer som er funnet.

 **MERK Ikke alle filer kan installeres automatisk. Gå gjennom installasjonssammendraget for å finne ut om det er nødvendig med manuell installering.**

13. Klikk på **Kategori** for å laste ned og installere manuelt.

14. Klikk på **Brikkesett** i rullegardinlisten.

15. Klikk på **Last ned** for å laste ned driveren til mediekortleseren for datamaskinen.

16. Gå til mappen der du lagret filen med kortet til mediekortleserdriveren etter at nedlastingen er ferdig.

17. Dobbeltklikk på driverfilikonet for mediekortleseren, og følg veiledningene på skjermen for å installere driveren.

Downloading the WiFi driver (Laste ned Wi-Fi-driveren)

1. Slå på datamaskinen.

2. Gå til www.dell.com/support.

3. Oppgi service-ID-en til datamaskinen, og klikk deretter på **Submit**.

 **MERK Hvis du ikke har datamaskinens servicekode, kan du bruke funksjonen automatisk påvisning eller manuelt søk etter datamaskinmodellen.**

4. Klikk på **Drivere og nedlastinger**.

5. Klikk på knappen **Oppdage drivere**.

6. Les gjennom og godta vilkårene for å bruke **SupportAssist**, og klikk deretter på **Fortsett**.

7. Ved behov begynner datamaskinen å laste ned og installere **SupportAssist**.

 **MERK Les gjennom instruksjonene på skjermen for å få nettleserspesifikke instruksjoner.**

8. Klikk på **Vis drivere for mitt system**.

9. Klikk på **Last ned og installer** for å laste ned og installere alle driveroppdateringene for datamaskinen.

10. Velg et sted å lagre filene.

11. Hvis du blir bedt om det, må du godkjenne forespørsler fra **Bruerkontokontroll** for å kunne utføre endringer på systemet.

12. Applikasjonen installerer alle drivere og oppdateringer som er funnet.

 **MERK Ikke alle filer kan installeres automatisk. Gå gjennom installasjonssammendraget for å finne ut om det er nødvendig med manuell installering.**

13. Klikk på **Kategori** for å laste ned og installere manuelt.

14. Klikk på **Nettverk** i rullegardinlisten.

15. Klikk på **Last ned** for å laste ned Wi-Fi-driveren for datamaskinen.

16. Gå til mappen der du lagret USB-driverfilen etter at nedlastingen er ferdig.

17. Dobbeltklikk på Wi-Fi-driverikonet, og følg veiledningene på skjermen for å installere driveren.

Laste ned USB-driveren

1. Slå på datamaskinen.

2. Gå til www.dell.com/support.

3. Oppgi service-ID-en til datamaskinen, og klikk deretter på **Submit**.

 **MERK Hvis du ikke har datamaskinens servicekode, kan du bruke funksjonen automatisk påvisning eller manuelt søk etter datamaskinmodellen.**

4. Klikk på **Drivere og nedlastinger**.

5. Klikk på knappen **Oppdage drivere**.

6. Les gjennom og godta vilkårene for å bruke **SupportAssist**, og klikk deretter på **Fortsett**.

7. Ved behov begynner datamaskinen å laste ned og installere **SupportAssist**.

 **MERK Les gjennom instruksjonene på skjermen for å få nettleserspesifikke instruksjoner.**

8. Klikk på **Vis drivere for mitt system**.

9. Klikk på **Last ned og installer** for å laste ned og installere alle driveroppdateringene for datamaskinen.
10. Velg et sted å lagre filene.
11. Hvis du blir bedt om det, må du godkjenne forespørsler fra **Brukerkontroll** for å kunne utføre endringer på systemet.
12. Applikasjonen installerer alle drivere og oppdateringer som er funnet.
i **MERK Ikke alle filer kan installeres automatisk. Gå gjennom installasjonssammendraget for å finne ut om det er nødvendig med manuell installering.**
13. Klikk på **Kategori** for å laste ned og installere manuelt.
14. Klikk på **Brikkesett** i rullegardinlisten.
15. Klikk på **Last ned** for å laste ned USB-driveren for datamaskinen.
16. Gå til mappen der du lagret USB-driverfilen etter at nedlastingen er ferdig.
17. Dobbeltklikk på ikonet til USB-driverfilen, og følg veiledningen på skjermen for å installere driveren.

Laste ned driver til skjermkortet

1. Slå på datamaskinen.
2. Gå til www.dell.com/support.
3. Oppgi service-ID-en til datamaskinen, og klikk deretter på **Send inn**.
i **MERK Hvis du ikke har datamaskinens servicekode, kan du bruke funksjonen automatisk påvisning eller manuelt søk etter datamaskinmodellen.**
4. Klikk på **Drivere og nedlastinger**.
5. Klikk på knappen **Oppdage drivere**.
6. Les gjennom og godta vilkårene for å bruke **SupportAssist**, og klikk deretter på **Fortsett**.
7. Ved behov begynner datamaskinen å laste ned og installere **SupportAssist**.
i **MERK Les gjennom instruksjonene på skjermen for å få nettleserspesifikke instruksjoner.**
8. Klikk på **Vis drivere for mitt system**.
9. Klikk på **Last ned og installer** for å laste ned og installere alle driveroppdateringene for datamaskinen.
10. Velg et sted å lagre filene.
11. Hvis du blir bedt om det, må du godkjenne forespørsler fra **Brukerkontroll** for å kunne utføre endringer på systemet.
12. Applikasjonen installerer alle drivere og oppdateringer som er funnet.
i **MERK Ikke alle filer kan installeres automatisk. Gå gjennom installasjonssammendraget for å finne ut om det er nødvendig med manuell installering.**
13. Klikk på **Kategori** for å laste ned og installere manuelt.
14. Klikk på **Video** i rullegardinlisten.
15. Klikk på **Last ned** for å laste ned grafikkdriveren for datamaskinen.
16. Gå til mappen der du lagret filen med den grafikkdriveren etter at nedlastingen er ferdig.
17. Klikk to ganger på ikonet til grafikkdriverfilen, og følg veiledningen på skjermen for å installere driveren.

Systemoppsett

MERK Avhengig av datamaskinen og enhetene som er installert, er det mulig at noen av elementene i dette avsnittet ikke vises.

Systemoppsett

FORSIKTIG Hvis du ikke er en erfaren datamaskinbruker, må du ikke endre innstillingene i konfigurasjonsprogrammet for BIOS. Enkelte endringer kan føre til at datamaskinen slutter å fungere som den skal.

MERK Før du endrer konfigurasjonsprogrammet for BIOS, anbefaler vi at du skriver ned informasjonen på skjermen som gjelder konfigurasjonsprogrammet for BIOS for fremtidig referanse.

Bruk konfigurasjonsprogrammet for BIOS til følgende formål:

- Innhent informasjon om maskinvaren som er installert på datamaskinen, som for eksempel minnemengden for RAM og størrelsen på harddisken.
- Andre systemkonfigurasjonsinformasjon-
- Angi eller endre et alternativ som kan velges av brukeren, som for eksempel brukerpassord, harddisktype som er installert og aktivering eller deaktivering av basisenheter.

Gå inn i BIOS-oppsettprogrammet

1. Slå på (eller omstart) datamaskinen.
2. Mens DELL-logoen vises under POST venter du til F2-ledeteksten vises. Trykk deretter umiddelbart på F2.

MERK F2-ledeteksten indikerer at tastaturet har initialisert. Denne ledeteksten kan vises svært raskt, derfor må du se etter den. Trykk deretter på F2. Hvis du trykker på F2 før F2-ledeteksten, blir dette tastetrykket borte. Hvis du venter for lenge og operativsystemlogoen vises, skal du fortsette å vente til du ser skrivebordet. Slå deretter av datamaskinen, og prøv på nytt.

Navigeringstaster

MERK Når det gjelder de fleste av alternativene på systemoppsettet, så blir de endringene du gjør registrert, men de vil ikke gjelde før etter at du har startet systemet på nytt.

Taster	Navigasjon
Opp-pil	Går til forrige felt
Ned-pil	Går til neste felt
Enter	Brukes til å velge en verdi i det valgte feltet (hvis mulig), eller følge en kobling i et felt.
Mellomromstast	Utvider eller skjuler rullegardinlisten, hvis tilgjengelig.
Kategori	Flytter markøren til neste fokusområde.
Esc	Går til forrige side til du ser hovedskjermen. Hvis du trykker på Esc i hovedskjermen, vises en melding som ber deg om å lagre endringene som ikke er lagret, og starte systemet på nytt.

Oppstartsrekkefølge

Boot Sequence (Oppstartsrekkefølge) gjør at du kan hoppe over oppstartsrekkefølgen som er definert i systemoppsettet, og starte opp direkte på en bestemt enhet (for eksempel optisk stasjon eller harddisk). Under selvtest ved oppstart (POST), når Dell-logoen vises, kan du:

- Åpne systemkonfigurasjon ved å trykke på F2-tasten
- Åpne en engangsoppstartsmeny ved å trykke på F12-tasten

Engangsoppstartsmenyen viser enhetene som du kan starte fra, inkludert et alternativ for diagnostisering. Alternativene i oppstartsmenyen er:

- Flyttbar stasjon (hvis tilgjengelig)
- STXXXX-disk (hvis tilgjengelig)
-  **MERK XXX angir SATA-nummeret.**
- Optical Drive (optisk stasjon) (hvis tilgjengelig)
- SATA-harddisk (hvis tilgjengelig)
- Diagnostikk

 **MERK Hvis du velger Diagnostics, vil du bli presentert med ePSA diagnostics-skjermen.**

Skjermen med oppstartsekvensen gir deg også muligheten til å gå inn på systemoppsettet.

Slette CMOS-innstillinger

 **FORSIKTIG** Når du sletter CMOS-innstillingene, tilbakestilles BIOS-innstillingene på datamaskinen.

1. Ta av [bunndekslet](#).
2. Koble batterikabelen fra hovedkortet.
3. Ta ut [klokkebatteriet](#).
4. Vent i ett minutt.
5. Sett inn [klokkebatteriet](#).
6. Koble batterikabelen til hovedkortet.
7. Sett på [bunndekselet](#).

Clearing BIOS (System Setup) and System passwords (Slette BIOS (Systemkonfigurasjon) og systempassord)

Hvis du vil slette system- eller BIOS-passord, kan du ta kontakt med Dells tekniske kundesupport som er beskrevet på www.dell.com/contactdell.

 **MERK Hvis du vil ha informasjon om hvordan du tilbakestiller Windows eller programpassord, kan du se vedlagte dokumentasjon for Windows eller programmet.**

Feilsøking

Enhanced Pre-Boot System Assessment (ePSA)-diagnostikk

ePSA-diagnostikk (også kjent som systemdiagnostikk) utfører en fullstendig kontroll av maskinvaren. ePSA er innebygd BIOS, og startes internt av BIOS. Den innebygde systemdiagnostikken gir flere alternativer for bestemte enheter eller enhetsgrupper eller enheter som gjør at du kan:

- Kjøre testene automatisk eller i et interaktivt modus
- Repetere testene
- Vise eller lagre testresultatene
- Utføre grundige tester for å introdusere flere testalternativer, som kan gi mer informasjon om enheten(e) med problemer
- Se på statusmeldinger som informerer deg om testene blir utført vellykket
- Se på feilmeldinger som informerer deg om problemer som oppstod under testing

ⓘ MERK Noen av testene for bestemte enheter krever brukermedvirkning. Sørg for at du alltid er ved datamaskinen når du utfører diagnostikktestene.

Kjøre ePSA-diagnostikk

1. Slå på datamaskinen.
2. Når datamaskinen starter opp, må du trykke på F12 når du ser Dell-logoen.
3. På oppstartsmenyen må du velge alternativet **Diagnostics (diagnostikk)**.
4. Klikk på pilen nederst i venstre hjørne.
Diagnostikkforsiden vises.
5. Klikk på pilen nederst i høyre hjørne for å gå til sideoversikten.
Elementene oppdages, er oppført.
6. Hvis du ønske å kjøre diagnostiske tester på en spesiell enhet, må du trykke på Esc, og klikke på **Yes (Ja)** for å stoppe den diagnostiske testen.
7. Velg deretter enheten på venstre pane og klikk deretter **Run Tests (kjør tester)**.
8. Hvis det er noen problemer, vises feilkodene.
Noter deg feilkoden og valideringsnummeret og ta kontakt med Dell.

Systemets diagnoselamper

Batteristatuslampe

Indikerer strøm- og batteriladestatus

Lyser hvit - Strømadapteren er koblet til, og batteriet er mer enn 5 % ladet.

Gult - Datamaskinen kjører på batteri, og batteriet er mindre enn 5 % ladet.

Off (Av)

- Strømadapteren er koblet til og batteriet er fulladet.
- Datamaskinen kjører på batteri, og batteriet er mer enn 5% ladet.
- Datamaskinen er i hvilemodus, dvalemodus eller slått av.

Strøm og batteri-statuslampen blinker gult sammen med pipekoder som indikerer feil.

For eksempel, strøm og batteristatuslampen blinker gult to ganger etterfulgt av en pause, og deretter blinker hvitt tre ganger etterfulgt av en pause. Dette 2,3 mønsteret fortsetter til datamaskinen er slått av som indikerer at ingen minne eller RAM er oppdaget.

Følgende tabell viser de forskjellige strøm- og batteri-statuslampemønstre og tilhørende problemer.

Tabell 3. LED-koder

Lyskoder for diagnostikk	Problembeskrivelse
2,1	Prosesorfeil
2,2	Hovedkort: Feil på BIOS eller ROM (skrivebeskyttet minne)
2,3	Oppdaget ikke minne eller RAM (Random-Access Memory)
2,4	Feil på minne eller RAM (Random-Access Memory)
2,5	Ugyldig minne som er installert
2,6	Feil på hovedkort eller brikkesett
2,7	Feil på skjermen
3,1	Feil på knappcellebatteri
3,2	Feil på PCI eller videokort/brikke
3,3	Gjenoppretingsbilde ikke funnet
3,4	Gjenoppretingsbilde funnet, men ugyldig
3,5	Feil på strømskinne
3,6	Ufullstendig system-BIOS-flash
3,7	Feil på styringsmotor (ME)

Statuslampe for kamera: Indikerer om kameraet er i bruk.

- Lyser hvit - kameraet er i bruk.
- Av - Kameraet er ikke i bruk.

Caps Lock status lys: Indikerer om Caps Lock er aktivert eller deaktivert.

- Lyser hvit - Caps Lock er aktivert.
- Av - Caps Lock deaktivert.

Gjenopprette operativsystemet

Når datamaskinen ikke kan starte operativsystemet selv etter gjentatte forsøk, starter den automatisk Dell SupportAssist – gjenoppretting av operativsystemet.

Dell SupportAssist – gjenoppretting av operativsystemet er et frittstående verktøy som er forhåndsinstallert i alle Dell-datamaskiner med Windows 10-operativsystemet installert. Dell SupportAssist består av verktøy for diagnostikk og feilsøking av problemer som kan oppstå før datamaskinen starter operativsystemet. Dette gjør det mulig å diagnostisere maskinvareproblemer, reparere datamaskinen, sikkerhetskopiere filene eller gjenopprette datamaskinen til fabrikkinnstillinger.

Du kan også laste ned Dell SupportAssist fra Dells kundestøtteområde for å feilsøke og reparere datamaskinen når den ikke starter i det primære operativsystemet på grunn av programvare- eller maskinvarefeil.

Hvis du vil ha mer informasjon om Dell SupportAssist – gjenoppretting av operativsystemet, kan du se brukerveiledning for Dell SupportAssist – gjenoppretting av operativsystemet på www.dell.com/support.

Flash-oppdatere BIOS

Det kan være nødvendig å oppdatere BIOS når en oppdatering er tilgjengelig eller når du tar ut hovedkortet.

Følg disse trinnene for å oppdatere BIOS:

1. Slå på datamaskinen.
2. Gå til www.dell.com/support.
3. Klikk på **Product Support (Produktstøtte)**, oppgi servicekoden til datamaskinen, og klikk på **Submit (Send)**.



MERK Hvis du ikke har datamaskinens servicekode, kan du bruke funksjonen automatisk påvisning eller manuelt søk etter datamaskinmodellen.

4. Klikk på **Drivers & downloads (Drivere og nedlastinger) > Find it myself (Finn det selv)**.
5. Velg operativsystemet som er installert på din datamaskin.
6. Bla nedover på siden, og utvid **BIOS**.
7. Klikk på **Download File (Last ned fil)** for å laste ned den siste versjonen av BIOS til datamaskinen.
8. Gå til mappen der du lagret BIOS-oppdateringsfilen etter at nedlastingen er ferdig.
9. Dobbeltklikk på ikonet til oppdateringsfilen for BIOSen, og følg veiledningen på skjermen.

Aktivere Intel Optane-minnet

1. Klikk på søkefeltet på oppgavelinjen, og skriv inn Intel Rapid-lagringsteknologi.
2. Klikk på **Intel Rapid-lagringsteknologi**.
Vinduet **Intel Rapid-lagringsteknologi** vises.
3. På kategorien **Status**, klikker du på **Aktiver** for å aktivere Intel Optane-minnet.
4. Velg en kompatibel, rask stasjon på varselsskjermen, og klikk deretter på **Ja** for å fortsette aktivering av Intel Optane-minnet.
5. Klikk på **Intel Optane-minne Start på nytt** for å fullføre aktivering av Intel Optane-minnet.

 **MERK** Programmer kan bruke opp til tre etterfølgende omstarter etter aktivering for å oppnå fordelene med full ytelse.

Å deaktivere Intel Optane minne

 **FORSIKTIG** Etter deaktivering av Intel Optane-minnet må du ikke avinstallere driveren for Intel Rapid-lagringsteknologi da dette vil medføre blåskjermfeil. Brukergrensesnittet for Intel Rapid lagringsteknologien kan fjernes uten å avinstallere driveren.

 **MERK** Det er nødvendig å deaktivere Intel Optane-minnet før du tar ut SATA-lagringenheten som akselereres ved hjelp av Intel Optane-minnemodulen fra datamaskinen.

1. På oppgavelinjen klikker du på søkefeltet og skriver inn Intel Rapid lagringsteknologi.
2. Klikk på **Intel Rapid lagringsteknologi**.
Vinduet for **Intel Rapid lagringsteknologi** vises.
3. På **Intel Optane minne**-fanen, klikk **Deaktiver** for å deaktivere Intel Optane minne.

 **MERK** For datamaskiner der Intel Optane minnet fungerer som primærlagring, må du ikke deaktivere Intel Optane minnet. Det **Disable (Deaktiverte)** alternativet er nedtonet.

4. Klikk **Ja** hvis du godtar advarsel.
Deaktiveringsprosessen vises.
5. Klikk på **Start på nytt** for å fullføre deaktivering av Intel Optane minne og starte datamaskinen på nytt.

Oppdatere BIOS (USB-nøkkel)

1. Følg fremgangsmåten fra trinn 1 til trinn 7 i "Oppdatere BIOS" for å laste ned den nyeste konfigurasjonsprogramfilen for BIOS.
2. Opprett en oppstartbar USB-stasjon. Hvis du vil ha mer informasjon om bruk av Dell Update, kan du se kunnskapsbasert artikkel [SLN143196](https://www.dell.com/support/SLN143196) på www.dell.com/support.
3. Kopier konfigurasjonsprogramfilen for BIOS til en oppstartbar USB-stasjon.
4. Koble den oppstartbare USB-stasjonen til datamaskinen som trenger BIOS-oppdatering.
5. Start datamaskinen på nytt og trykk **F12** når Dell-logoen vises på skjermen.
6. Oppstart til USB-stasjonen fra **menyen for engangsoppstart**.
7. Skriv inn filnavnet til konfigurasjonsprogrammet for BIOS, og trykk på **Enter**.
8. **BIOS-oppdateringsverktøyet** vises. Følg anvisningene på skjermen for å fullføre BIOS-oppdateringen.

WiFi power cycle (WiFi-strømsyklus)

Hvis datamaskinen ikke får tilgang til Internett på grunn av WiFi-tilkoblingsproblemer, må det utføres en WiFi-strømsyklusprosedyre. Følgende prosedyre gir instruksjoner om hvordan du gjennomfører en WiFi-strømsyklus:

 **MERK** Noen Internett-tjenesteleverandører leverer en kombinasjonsenhet for modem/ruter.

1. Slå av datamaskinen.
2. Slå av modemmet.
3. Slå av den trådløse ruterer.
4. Vent i 30 sekunder.
5. Slå på den trådløse ruterer.
6. Slå på modemmet.
7. Slå på datamaskinen.

Frigjøre reststrøm

Reststrøm er overflødig statisk elektrisitet som blir værende i datamaskinen selv etter at den har vært slått av og batteriet har blitt fjernet. Følgende prosedyre gir instruksjoner om hvordan du frigjør reststrøm:



1. Slå av datamaskinen.
2. Koble strømadapteren fra datamaskinen.
3. Trykk og hold inne strømknappen i 15 sekunder for å lede ut reststrøm.
4. Koble strømadapteren til datamaskinen.
5. Slå på datamaskinen.

Få hjelp og kontakte Dell

Ressurser for selvhjelp

Du kan finne informasjon og få hjelp om Dells produkter og tjenester ved bruk av disse elektroniske selvhjelpsressursene:

Tabell 4. Ressurser for selvhjelp

Ressurser for selvhjelp	Ressurssted
Informasjon om Dells produkter og tjenester	www.dell.com
My Dell	
Tips	
Kontakt kundestøtte	Skriv Contact Support i Windows-søket, og trykk på Enter.
Hjelp på Internett for operativsystem	www.dell.com/support/windows www.dell.com/support/linux
Feilsøkinginformasjon, bruksanvisninger, oppsettsinstruksjoner, produktspesifikasjoner, tekniske hjelpeblokker, drivere, programvareoppdateringer osv.	www.dell.com/support
Artikler i Dells kunnskapsbase for en rekke problemstillinger.	<ol style="list-style-type: none"> 1. Gå til www.dell.com/support. 2. Skriv emnet eller nøkkelord i Search-feltet (Søk-feltet). 3. Klikk på Search (Søk) for å søke fram relaterte artikler.
Lær om og gjør deg kjent med følgende informasjon om produktet ditt: <ul style="list-style-type: none"> • Produktspesifikasjoner • Operativsystem • Sette opp og bruke produktet • Sikkerhetskopiering av data • Feilsøking og diagnostikk • Fabrik- og systemgjenoppretting • BIOS-informasjon 	<p>Se <i>Me and My Dell (Meg og min Dell)</i> på www.dell.com/support/manuals.</p> <p>For å finne <i>Me and My Dell (Meg og min Dell)</i> som er relevante for produktet, finn produktet ved å gjøre ett av følgende:</p> <ul style="list-style-type: none"> • Velg Detect Product (Oppdag produkt). • Finn produktet i rullegardinmenyen under View Products (Vis produkter). • Skriv inn servicemerkenummeret eller produkt-ID-en i søkelinjen.

Kontakte Dell

Se www.dell.com/contactdell for å kontakte Dell om salg, teknisk støtte eller problemer i forbindelse med kundetjenester.

ⓘ MERK Tilgjengelighet varierer etter land/region og produkt, og noen tjenester er kanskje ikke tilgjengelige i ditt land/region.

ⓘ MERK Hvis du ikke har en aktiv Internett-tilkobling, kan du finne kontaktinformasjon på fakturaen, følgeseddelen, regningen eller i Dells produktkatalog.