



Inspiron 3590

서비스 설명서



참고, 주의 및 경고

 **노트:** "참고"는 제품을 보다 효율적으로 사용하는 데 도움이 되는 중요 정보를 제공합니다.

 **주의:** "주의"는 하드웨어 손상이나 데이터 손실의 가능성을 설명하며, 이러한 문제를 방지할 수 있는 방법을 알려줍니다.

 **경고:** "경고"는 재산상의 피해나 심각한 부상 또는 사망을 유발할 수 있는 위험이 있음을 알려줍니다.

© 2019 Dell Inc. 또는 자회사. 저작권 본사 소유. Dell, EMC 및 기타 상표는 Dell Inc. 또는 자회사의 상표입니다. 기타 상표는 각 소유자의 상표일 수 있습니다.

1 컴퓨터 내부 작업.....	6
안전 지침.....	6
컴퓨터 내부 작업을 시작하기 전에.....	6
시작하기 전에	6
정전기 방전 - ESD 방지.....	7
ESD 현장 서비스 키트.....	7
민감한 구성요소 운반.....	8
컴퓨터 내부 작업을 마친 후에.....	8
2 구성요소 분리 및 설치.....	9
권장 도구.....	9
나사 목록.....	9
광학 드라이브.....	10
광학 드라이브 제거.....	10
광학 드라이브 교체.....	11
베이스 덮개.....	13
베이스 덮개 분리.....	13
베이스 덮개 장착.....	15
배터리.....	18
배터리 분리.....	18
배터리 장착.....	19
메모리 모듈.....	21
메모리 모듈 분리.....	21
메모리 모듈 장착.....	22
무선 카드.....	23
무선 카드 분리.....	23
무선 카드 장착.....	24
옵티컬 드라이브 커넥터 보드.....	25
옵티컬 드라이브 커넥터 보드 제거.....	25
옵티컬 드라이브 커넥터 보드 장착.....	26
코인 셀 배터리.....	27
코인 셀 배터리 분리.....	27
코인 셀 배터리 장착.....	27
팬.....	28
팬 분리.....	28
팬 장착.....	29
솔리드 스테이트 드라이브/인텔 옵테인.....	31
솔리드 스테이트 드라이브/인텔 옵테인 제거.....	31
솔리드 스테이트 드라이브/인텔 옵테인 교체.....	32
하드 드라이브.....	35
하드 드라이브 분리.....	35
하드 드라이브 장착.....	36
터치패드.....	38
터치패드 분리.....	38

터치패드 장착.....	39
스피커.....	40
스피커 분리.....	40
스피커 장착.....	41
방열판.....	42
방열판 분리.....	42
방열판 장착.....	42
디스플레이 어셈블리.....	43
디스플레이 조립품 분리.....	43
디스플레이 조립품 장착.....	45
전원 어댑터 포트.....	47
전원 어댑터 포트 분리.....	47
전원 어댑터 포트 장착.....	48
I/O 보드.....	49
I/O 보드 제거.....	49
I/O 보드 장착.....	49
전원 버튼.....	50
전원 버튼 분리.....	50
전원 버튼 장착.....	51
시스템 보드.....	52
시스템 보드 제거.....	52
시스템 보드 장착.....	55
지문 판독기가 장착된 전원 버튼.....	57
지문 판독기가 장착된 전원 버튼 분리.....	57
지문 판독기가 장착된 전원 버튼 장착.....	58
손목 받침대 및 키보드 어셈블리.....	59
손목 받침대 및 키보드 어셈블리 제거.....	59
손목 받침대 및 키보드 어셈블리 교체.....	60
디스플레이 베젤.....	61
디스플레이 베젤 분리.....	61
디스플레이 베젤 장착.....	62
카메라.....	63
카메라 분리.....	63
카메라 장착.....	63
디스플레이 패널.....	64
디스플레이 패널 분리.....	64
디스플레이 패널 장착.....	65
디스플레이 힌지.....	66
디스플레이 힌지 분리.....	66
디스플레이 힌지 장착.....	67
디스플레이 케이블.....	68
디스플레이 케이블 분리.....	68
디스플레이 케이블 교체.....	69
디스플레이 후면 덮개 및 안테나 조립품.....	70
디스플레이 후면 덮개 및 안테나 조립품 분리.....	70
디스플레이 후면 덮개 및 안테나 조립품 교체.....	70
3 장치 드라이버.....	72
오디오 드라이버 다운로드.....	72
네트워크 드라이버 다운로드.....	72

칩셋 드라이버 다운로드.....	73
미디어 카드 리더기 드라이버 다운로드.....	73
Wi-Fi 드라이버 다운로드.....	74
USB 드라이버 다운로드.....	74
그래픽 드라이버 다운로드.....	75
4 시스템 설정.....	76
시스템 설정.....	76
BIOS 설정 프로그램 시작하기.....	76
탐색 키.....	76
부팅 순서.....	76
CMOS 설정 지우기.....	77
BIOS(시스템 설정) 및 시스템 암호 지우기.....	77
5 문제 해결.....	78
강화된 사전 부팅 시스템 평가(ePSA) 진단.....	78
ePSA 진단 실행.....	78
시스템 진단 표시등.....	78
운영 체제 복구.....	79
BIOS 플래싱.....	79
Intel Optane 메모리 활성화.....	80
Intel Optane 메모리 비활성화.....	80
BIOS 플래싱(USB 키).....	80
Wi-Fi 전원 주기.....	80
잔류 전원 방출.....	81
6 도움말 보기 및 Dell에 문의하기.....	82

컴퓨터 내부 작업

안전 지침

컴퓨터의 손상을 방지하고 안전하게 작업하기 위해 다음 안전 지침을 따르십시오. 달리 명시되지 않는 한, 본 문서에 포함된 각 절차에서는 컴퓨터와 함께 제공된 안전 정보를 읽었음을 전제로 설명합니다.

- ① **노트:** 컴퓨터 내부 작업을 시작하기 전에 컴퓨터와 함께 제공된 안전 정보를 읽어보십시오. 추가 안전 모범 사례는 **Regulatory Compliance(규정 준수)** 홈페이지(www.dell.com/regulatory_compliance)를 참조하십시오.
- ① **노트:** 컴퓨터 덮개 및 패널을 열기 전에 전원을 모두 분리합니다. 컴퓨터 내부에서 작업한 후 전기 콘센트에 연결하기 전에 덮개, 패널 및 나사를 모두 장착합니다.
- △ **주의:** 컴퓨터의 손상을 방지하려면 작업 표면이 평평하고 깨끗한지 확인합니다.
- △ **주의:** 구성 부품과 카드를 조심스럽게 다루십시오. 카드의 구성 부품이나 단자를 만지지 마십시오. 카드를 잡을 때는 모서리나 금속 설치 받침대를 잡으십시오. 프로세서와 같은 구성 부품을 잡을 때는 핀을 만지지 말고 모서리를 잡으십시오.
- △ **주의:** Dell 기술 지원 팀에서 승인하거나 지시한 경우에만 문제 해결 및 수리 작업을 수행해야 합니다. Dell사에서 공인하지 않은 서비스로 인한 손상에 대해서는 보상하지 않습니다. 제품과 함께 제공된 안전 지침 또는 www.dell.com/regulatory_compliance의 지침을 참조하십시오.
- △ **주의:** 컴퓨터 내의 물건을 만지기 전에, 손목 접지대를 사용하거나 컴퓨터 뒷면의 금속과 같이 도색되지 않은 금속 표면을 주기적으로 만져서 접지하십시오. 작업하는 동안 컴퓨터의 도색되지 않은 금속 표면을 주기적으로 만져 내부 구성부품을 손상시킬 수 있는 정전기를 제거하십시오.
- △ **주의:** 케이블을 분리할 때는 케이블을 직접 잡아 당기지 말고 커넥터나 당김 탭을 잡고 분리하십시오. 일부 케이블에는 잠금 탭이나 손잡이 나사가 있는 커넥터가 달려 있으므로 이와 같은 종류의 케이블을 분리하기 전에 이러한 탭이나 손잡이 나사를 해제해야 합니다. 케이블을 분리하는 경우 커넥터 핀이 구부러지지 않도록 평평하게 두어야 합니다. 케이블을 연결하는 경우 포트 및 커넥터가 올바르게 정렬되었는지 확인하십시오.
- △ **주의:** 매체 카드 판독기에서 설치된 카드를 모두 눌러 꺼냅니다.
- ① **노트:** 컴퓨터와 특정 구성 요소의 색상은 이 설명서와 다를 수도 있습니다.

컴퓨터 내부 작업을 시작하기 전에

- ① **노트:** 이 문서의 이미지는 주문한 컴퓨터의 구성에 따라 조금씩 다를 수 있습니다.

시작하기 전에

1. 열려 있는 파일을 모두 저장하고 닫은 다음 사용 중인 응용 프로그램을 모두 종료합니다.
2. 컴퓨터를 종료하십시오. **Start(시작) > Power(전원) > Shut down(종료)**을 클릭합니다.
 - ① **노트:** 다른 운영 체제를 사용하고 있는 경우 해당 운영 체제의 설명서에서 종료 지침을 참조하십시오.
3. 컴퓨터 및 모든 연결된 장치를 전원 콘센트에서 분리하십시오.
4. 키보드, 마우스, 모니터 등과 같은 연결된 모든 네트워크 기기와 주변 장치를 컴퓨터에서 분리합니다.
5. 해당하는 경우, 모든 미디어 카드 및 광학 디스크를 컴퓨터에서 분리합니다.

정전기 방전 - ESD 방지

ESD는 확장 카드, 프로세서, 메모리 DIMM, 시스템 보드와 같이 민감한 전자 구성 요소를 다룰 때 아주 중요한 부분입니다. 너무 짧은 시간으로 충전할 경우 간헐적인 문제 또는 제품 수명 단축 등 원인 불명으로 회로가 손상될 수 있습니다. 업계에서 전력 요구 사항의 완화와 집적도 향상을 요구함에 따라 ESD 보호에 대한 관심이 높아지고 있습니다.

최근 Dell 제품에 사용된 반도체의 집적도 향상으로 인해 정전기로 인한 손상 정도가 이전 Dell 제품에 비해 높아짐에 따라 일부 부품 처리에 승인된 이전 방법이 더 이상 적용되지 않게 되었습니다.

두 가지 대표적인 ESD 손상 유형으로는 치명적인 오류와 간헐적으로 발생하는 오류가 있습니다.

- **치명적인 오류** - 이러한 오류는 ESD 관련 오류의 약 20%를 차지합니다. 장치 기능이 즉각적으로 완전히 손실되는 오류입니다. 정전기 충격을 받은 메모리 DIMM, 메모리가 누락되었거나 작동하지 않을 경우 비프음 코드와 함께 "POST 실행 안 됨/화면이 표시되지 않음(No POST/No Video)" 증상이 생성되는 오류 등이 치명적인 오류에 해당됩니다.
- **간헐적으로 발생하는 오류** - 이러한 오류는 ESD 관련 오류의 약 80%를 차지합니다. 간헐적인 오류의 비율이 높다는 것은 손상이 발생했을 때 대부분 즉각적으로 인지할 수 없다는 것을 의미합니다. DIMM이 정전기 충격을 받았지만, 흔적을 거의 찾아볼 수 없으며, 손상과 관련된 외적인 증상이 즉각적으로 생성되지 않습니다. 몇 주 또는 몇 달이 지나면 흔적이 서서히 사라질 수 있으며 그러는 동안 메모리 무결성, 간헐적인 메모리 오류 등의 성능 저하가 발생할 수 있습니다.

인지하고 문제를 해결하기 어려운 손상 유형은 간헐적으로 발생하는 오류입니다. 이것은 잠복(잠재 또는 "walking wounded") 오류라고도 합니다.

ESD 손상을 방지하려면 다음 단계를 수행하십시오.

- 접지 처리가 제대로 된 유선 ESD 손목 접지대를 사용하십시오. 무선 정전기 방지 스트랩은 정전기 방지 기능이 충분하지 않기 때문에 더 이상 사용할 수 없습니다. 부품을 처리하기 전에 새시를 건드리면 ESD 손상에 대한 민감도가 증가하여 부품에 적절한 ESD 보호를 제공하지 않습니다.
- 정전기 방지 공간에서 정전기에 민감한 구성 요소를 다룹니다. 가능하다면 정전기 방지 바닥 패드와 작업 패드를 사용하십시오.
- 정전기에 민감한 구성 요소의 포장을 푸는 경우, 부품 설치 준비를 한 후 정전기 방지 포장재에서 제품을 꺼내십시오. 정전기 방지 패키징을 풀려면 먼저 몸에 있는 정전기를 모두 제거해야 합니다.
- 정전기에 민감한 구성 요소를 운반하기 전에 정전기 방지 용기나 포장재에 넣습니다.

ESD 현장 서비스 키트

모니터링되지 않는 현장 서비스 키트가 가장 일반적으로 사용되는 서비스 키트입니다. 각 현장 서비스 키트에는 세 가지 기본 구성 요소인 정전기 방지 매트, 손목 접지대, 본딩 와이어가 포함되어 있습니다.

ESD 현장 서비스 키트의 구성 요소

ESD 현장 서비스 키트의 구성 요소는 다음과 같습니다.

- **정전기 방지 매트** - 정전기 방지 매트는 소산성이며 서비스 절차 중에 부품을 올려 놓을 수 있습니다. 정전기 방지 매트를 사용할 때 손목 접지대의 착용감이 좋아야 하며, 본딩 와이어가 작동 중인 시스템의 매트와 베어 메탈에 연결되어야 합니다. 적절히 배치하면 서비스 부품을 ESD 용기에서 분리하여 매트 위에 직접 놓을 수 있습니다. ESD에 민감한 구성 요소는 손 안, ESD 매트 위, 시스템 내부 또는 용기 안에서 안전합니다.
- **손목 접지대 및 본딩 와이어** - 손목 접지대 및 본딩 와이어는 ESD 매트가 필요하지 않을 경우에 하드웨어에서 손목 접지대와 베어 메탈 간에 직접 연결되거나 매트 위에 일시적으로 놓인 하드웨어를 보호하기 위해 정전기 방지 매트와 연결될 수 있습니다. 피부, ESD 매트 및 하드웨어 간에 손목 접지대와 본딩 와이어의 물리적인 연결을 본딩이라고 합니다. 손목 접지대, 매트, 본딩 와이어가 제공되는 현장 서비스 키트만 사용하십시오. 무선 손목 접지대는 사용하지 마십시오. 손목 접지대의 내부 전선은 일반적인 마모로 인해 손상되기 쉬우며 우발적인 ESD 하드웨어 손상을 방지하기 위해 손목 접지대 테스트를 사용하여 정기적으로 점검해야 합니다. 손목 접지대와 본딩 와이어는 최소 일주일에 한 번 점검하는 것이 좋습니다.
- **ESD 손목 접지대 테스트** - ESD 스트랩 내부의 전선은 시간이 경과하면 손상되기 쉽습니다. 모니터링되지 않는 키트를 사용하는 경우 각 서비스 쿨을 이용하기 전에 최소 일주일에 한 번 스트랩을 정기적으로 검사하는 것이 좋습니다. 손목 접지대 테스트는 이러한 테스트를 수행하는 가장 효과적인 방법입니다. 손목 접지대 테스트가 없는 경우 지역 사무소에 재고가 있는지 문의하십시오. 테스트를 수행하려면, 손목 접지대의 본딩 와이어를 테스트에 연결하고 단추를 눌러 테스트를 시작합니다. 녹색 LED가 켜질 경우 테스트가 성공한 것이고, 빨간색 LED가 켜지거나 경고 소리가 나면 테스트에 실패한 것입니다.
- **절연체 요소** - 플라스틱 방열판 케이지 등과 같은 ESD에 민감한 장치는 정전기가 매우 잘 발생하는 절연체인 내부 부품과 멀리 분리해 놓아야 합니다.
- **작업 환경** - ESD 현장 서비스 키트를 배포하기 전에 고객의 입장에서 상황을 평가합니다. 예를 들어 서버 환경용 키트를 배포하는 것은 데스크탑 또는 노트북 환경용 키트를 배포하는 것과 다릅니다. 서버는 일반적으로 데이터 센터 내 랙에, 데스크탑 또는 노트북은 사무실 책상이나 사무 공간 내에 설치됩니다. 복구하려는 시스템 유형을 수용할 수 있는 추가 공간과 함께 ESD 키트를 배포하기에 충분한 작업 영역을 항상 찾아야 합니다. 이러한 작업 영역은 장애물이 없으며 평평하고 개방형 공간이어야 합니다. 또한 ESD를 일으키는 절연체도 없어야 합니다. 작업 영역에서 모든 하드웨어 구성 요소를 실제로 다루기 전에 스티로폼이나 그 외 플라스틱과 같은 절연체와 민감한 부품의 거리를 최소 30cm(12인치) 이상 유지해야 합니다.

- **ESD 포장** – 모든 ESD에 민감한 장치는 정전기 방지 포장으로 배송 및 제공되어야 합니다. 금속 정전기 방지 가방을 사용하는 것이 좋습니다. 그러나 부품이 파손된 경우 항상 새 부품을 받은 것과 동일한 ESD 백 및 포장을 사용하여 해당 부품을 반품해야 합니다. ESD 백을 접은 후 테이프로 밀봉하고 들어 있던 것과 같은 포장 발포제와 함께 새 부품을 받은 원래 상자 안에 넣어야 합니다. ESD에 민감한 장치의 포장은 ESD 방지 작업대에서만 풀어야 하며, 부품을 절대 ESD 백 위에 놓아서는 안 됩니다. 백 안쪽에만 정전기 차폐 처리가 되어 있기 때문입니다. 부품은 항상 손에 잡고 있거나, ESD 매트 위에 놓거나, 시스템 또는 정전기 방지 가방 안에 넣으십시오.
- **민감한 구성 요소 운반** – ESD 민감한 구성 요소(예: 교체 부품 또는 Dell에 반환되는 부품)를 운반할 때는 안전한 운반을 위해 해당 부품을 정전기 방지 가방 안에 넣어야 합니다.

ESD 보호 요약

모든 현장 서비스 기사는 Dell 제품을 수리할 때 항상 기존의 유선 ESD 손목 접지선 및 정전기 방지 매트를 사용하는 것이 좋습니다. 또한 기사는 서비스를 수행하는 동안 민감한 부품을 모든 절연체와 분리시켜 두어야 하며, 민감한 구성 요소를 운반할 때는 정전기 방지 가방을 사용해야 합니다.

민감한 구성요소 운반

교체용 부품이나 Dell에 반품할 부품과 같이 ESD에 민감한 장치를 운반할 때는 정전기 방지 백에 넣어 운반하는 것이 안전합니다.

장비 들어 올리기

무거운 장비를 들어 올릴 때는 다음 지침을 따르십시오.

△ 주의: 50파운드보다 무거운 장비를 들어 올리지 마십시오. 항상 다른 사람에게 도움을 요청하거나 기계 인양 장치를 사용하십시오.

1. 발을 바닥에 안정적으로 딛습니다. 발 사이를 벌려서 안정적인 자세를 취하고 발가락을 바깥쪽으로 향합니다.
2. 배에 힘을 줍니다. 장비를 들어 올릴 때 배의 근육이 허리를 받쳐주어 장비 무게의 균형을 조절할 수 있습니다.
3. 허리가 아닌 다리를 사용하여 들어 올립니다.
4. 장비에 몸을 바짝 붙입니다. 허리 쪽에 가까이 붙일수록 허리에 가해지는 부담이 줄어듭니다.
5. 장비를 들어 올리든 내려 놓든 허리를 바로 세웁니다. 몸의 무게를 장비에 신지 않습니다. 몸과 등을 비틀지 않습니다.
6. 장비를 내릴 때에는 이 지침의 역순을 따르십시오.

컴퓨터 내부 작업을 마친 후에

△ 주의: 컴퓨터 내부에 나사가 남아 있거나 느슨한 나사가 존재하는 경우 컴퓨터가 심각하게 손상될 수 있습니다.

1. 나사를 모두 장착하고 컴퓨터 내부에 남아 있는 나사가 없는지 확인합니다.
2. 컴퓨터 작업을 시작하기 전에 분리한 모든 외부 장치, 주변 장치 및 케이블을 컴퓨터에 연결합니다.
3. 컴퓨터 작업을 시작하기 전에 분리한 모든 미디어 카드, 디스크 및 기타 부품을 다시 장착합니다.
4. 전원 콘센트에 컴퓨터와 연결된 모든 장치를 연결합니다.
5. 컴퓨터를 켭니다.

구성요소 분리 및 설치

권장 도구

이 문서의 절차를 수행하기 위해 다음 도구가 필요할 수 있습니다.

- Phillips(+) 스크루 드라이버 #1
- 일자 드라이버
- 플라스틱 스크라이브

나사 목록

① **노트:** 구성 요소에서 나사를 제거할 때 나사 유형과 나사 수량을 적어둔 후 나사 보관함에 보관하는 것이 좋습니다. 이렇게 하면 구성 요소를 장착할 때 정확한 나사 개수와 올바른 나사 유형으로 복원할 수 있습니다.

① **노트:** 일부 컴퓨터에는 자기 표면이 있습니다. 구성 요소를 장착할 때 나사를 이러한 표면 왼쪽에 장착하지 않아야 합니다.

① **노트:** 나사 색상은 주문한 구성에 따라 달라질 수 있습니다.

표 1. 나사 목록

구성 요소	고정 위치	나사 유형	수량	나사 이미지
베이스 덮개	손목 받침대 및 키보드 어셈블리	M2x2	2	
베이스 덮개	손목 받침대 및 키보드 어셈블리	M2x4	1	
베이스 덮개	손목 받침대 및 키보드 어셈블리	M2.5x7	6	
배터리	손목 받침대 및 키보드 어셈블리	M2x3	4	
디스플레이 패널	디스플레이 후면 덮개 및 안테나 조립품	M2x2	4	
팬	손목 받침대 및 키보드 어셈블리	M2.5x5	3	
하드 드라이브 조립품	손목 받침대 및 키보드 어셈블리	M2x3	4	
하드 드라이브 브래킷	하드 드라이브	M3x3	4	
방열판	시스템 보드	M2x3	3	
хин지	손목 받침대 및 키보드 어셈블리	M2.5x5	5	
хин지 브래킷	디스플레이 후면 덮개 및 안테나 조립품	M2.5x4	8	

구성 요소	고정 위치	나사 유형	수량	나사 이미지
хин지 브래킷	디스플레이 후면 덮개 및 안테나 조립품	M2x2	2	
I/O 보드	손목 받침대 및 키보드 어셈블리	M2x4	1	
옵티컬 드라이브 브래킷 (옵티컬 드라이브와 함께 제공되는 컴퓨터에 해당)	광학 드라이브	M2x2	2	
옵티컬 드라이브 커넥터 보드(옵티컬 드라이브와 함께 제공되는 컴퓨터에 해당)	손목 받침대 및 키보드 어셈블리	M2x2 빅헤드	1	
전원 어댑터 포트	손목 받침대 및 키보드 어셈블리	M2x3	1	
전원 버튼 보드	손목 받침대 및 키보드 어셈블리	M2x2	1	
지문 판독기가 장착된 전원 버튼(선택 사항)	손목 받침대 및 키보드 어셈블리	M2x2	1	
솔리드 스테이트 드라이브/인텔 옵테인	손목 받침대 및 키보드 어셈블리	M2x2.2	1	
시스템 보드	손목 받침대 및 키보드 어셈블리	M2x4	1	
터치패드	손목 받침대 및 키보드 어셈블리	M2x2	4	
무선 카드 브래킷	시스템 보드	M2x3	1	

광학 드라이브

광학 드라이브 제거

① **노트:** 컴퓨터 내부에서 작업하기 전에 컴퓨터와 함께 제공된 안전 정보를 읽어 보고 **컴퓨터 내부 작업을 시작하기 전**의 단계를 따르십시오. 컴퓨터 내부 작업을 마친 후에 **컴퓨터 내부 작업을 마친 후에**의 지침을 따르십시오. 추가 안전 모범 사례는 **Regulatory Compliance(규정 준수) 홈페이지(www.dell.com/regulatory_compliance)**를 참조하십시오.

절차

① **노트:** 옵티컬 드라이브와 함께 제공되는 컴퓨터만 해당됩니다.

1. 옵티컬 드라이브 어셈블리를 베이스 커버에 고정하는 나사(M2x2)를 제거합니다.
2. 스크루 드라이버를 사용하여 옵티컬 드라이브를 슬롯 사이로 밀어 옵티컬 드라이브 어셈블리를 옵티컬 드라이브 베이에서 분리합니다.
3. 광학 드라이브 조립품을 밀어 광학 드라이브 베이에서 꺼냅니다.

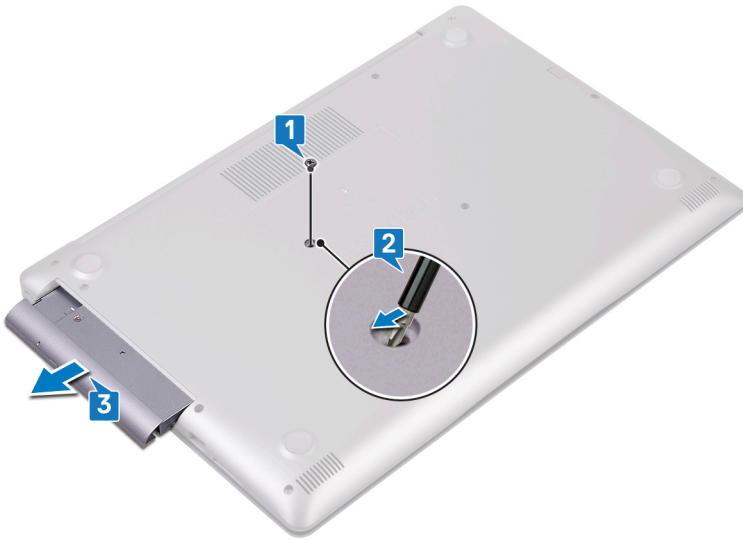

4. 옵티컬 드라이브 브래킷을 옵티컬 드라이브에 고정하는 2개의 나사(M2x3)를 제거합니다.
5. 옵티컬 드라이브에서 옵티컬 드라이브 브래킷을 제거합니다.



6. 광학 드라이브 베젤을 잡아 당겨 광학 드라이브에서 분리합니다.



광학 드라이브 교체

① **노트:** 컴퓨터 내부에서 작업하기 전에 컴퓨터와 함께 제공된 안전 정보를 읽어 보고 **컴퓨터 내부 작업을 시작하기 전**의 단계를 따르십시오. 컴퓨터 내부 작업을 마친 후에 **컴퓨터 내부 작업을 마친 후에**의 지침을 따르십시오. 추가 안전 모범 사례는 **Regulatory Compliance(규정 준수)** 홈페이지(www.dell.com/regulatory_compliance)를 참조하십시오.

절차

1. ⓘ **노트:** 옵티컬 드라이브와 함께 제공되는 컴퓨터만 해당됩니다.

옵티컬 드라이브 베젤의 탭을 옵티컬 드라이브의 슬롯에 맞추고 옵티컬 드라이브 베젤을 제자리에 끼워 넣습니다.



2. 옵티컬 드라이브 브래킷의 나사 구멍을 옵티컬 드라이브의 나사 구멍에 맞춥니다.
3. 옵티컬 드라이브 브래킷을 옵티컬 드라이브에 고정하는 2개의 나사(M2x3)를 장착합니다.



4. 옵티컬 드라이브 어셈블리를 옵티컬 드라이브 베이에 밀어 넣습니다.
5. 광학 드라이브 브래킷의 나사 구멍을 베이스 덮개의 나사 구멍에 맞춥니다. 옵티컬 드라이브 어셈블리를 베이스 커버에 고정하는 나사(M2x2)를 장착합니다.



베이스 덮개

베이스 덮개 분리

① **노트:** 컴퓨터 내부에서 작업하기 전에 컴퓨터와 함께 제공된 안전 정보를 읽어 보고 **컴퓨터 내부 작업을 시작하기 전에**의 단계를 따르십시오. 컴퓨터 내부 작업을 마친 후에 **컴퓨터 내부 작업을 마친 후에**의 지침을 따르십시오. 추가 안전 모범 사례는 **Regulatory Compliance(규정 준수)** 홈페이지(www.dell.com/regulatory_compliance)를 참조하십시오.

필수 구성 요소

옵티컬 드라이브를 제거합니다(선택 사항).

옵티컬 드라이브 없이 제공되는 컴퓨터용 절차

1. 베이스 커버에 있는 3개의 조임 나사를 풀습니다.
2. 베이스 커버를 손목 받침대 및 키보드 어셈블리에 고정하는 나사(M2x4)를 제거합니다.
3. 베이스 커버를 손목 받침대 및 키보드 어셈블리에 고정하는 6개의 나사(M2.5x7)를 제거합니다.

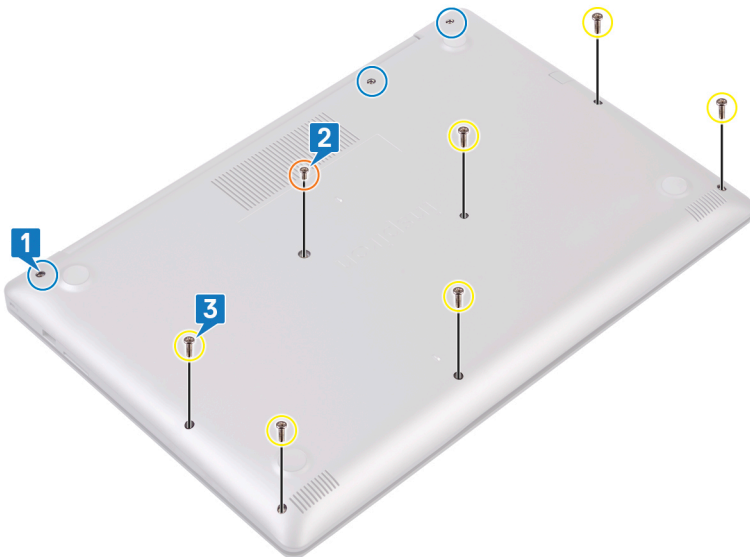

4. 컴퓨터 베이스의 왼쪽 상단부터 베이스 커버를 살짝 들어 올립니다.
5. 베이스 커버를 들어 올려 손목 받침대 및 키보드 어셈블리에서 분리합니다.

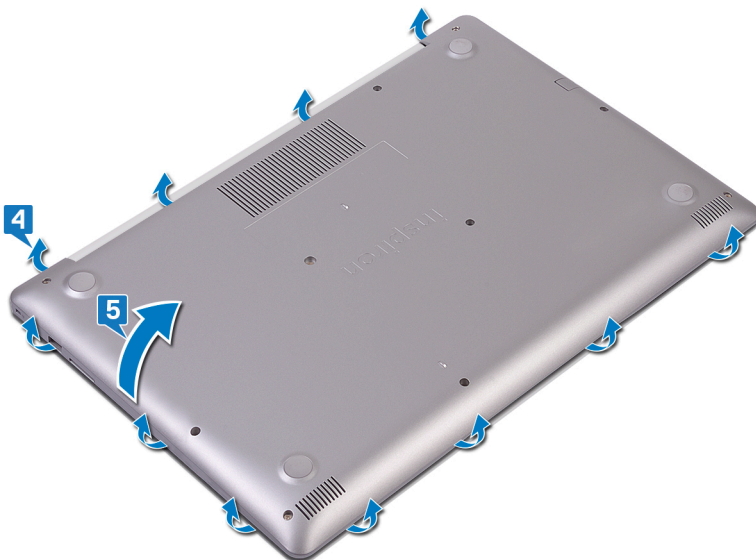

① | 노트: 다음 단계는 컴퓨터에서 기타 구성 요소를 추가로 제거하려는 경우에만 적용됩니다.

6. 배터리 케이블을 커넥터에 부착하는 테이프를 떼어내고 배터리 케이블을 시스템 보드에서 연결 해제합니다.

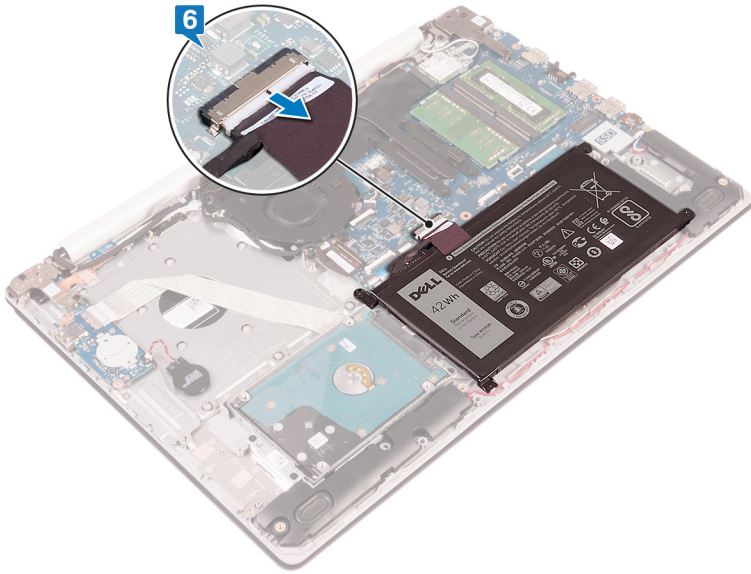

7. 5초간 전원 버튼을 길게 눌러 컴퓨터를 접지하고 잔류 전원을 방전시킵니다.

옵티컬 드라이브와 함께 제공되는 컴퓨터용 절차

1. 베이스 커버에 있는 3개의 조임 나사를 풉니다.
2. 베이스 커버를 손목 받침대 및 키보드 어셈블리에 고정하는 나사(M2x4)를 제거합니다.
3. 베이스 커버를 손목 받침대 및 키보드 어셈블리에 고정하는 2개의 나사(M2x2)를 제거합니다.
4. 베이스 커버를 손목 받침대 및 키보드 어셈블리에 고정하는 6개의 나사(M2.5x7)를 제거합니다.

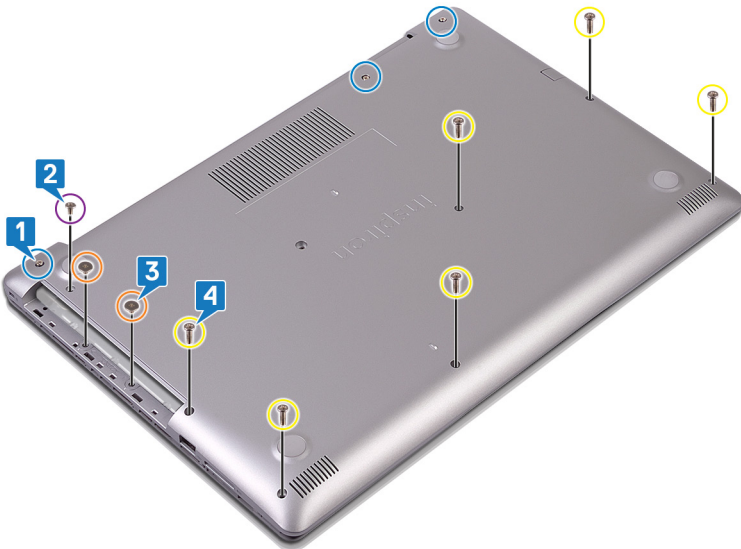

5. 컴퓨터 베이스의 왼쪽 상단부터 베이스 커버를 살짝 들어 올립니다.
6. 베이스 커버를 들어 올려 손목 받침대 및 키보드 어셈블리에서 분리합니다.

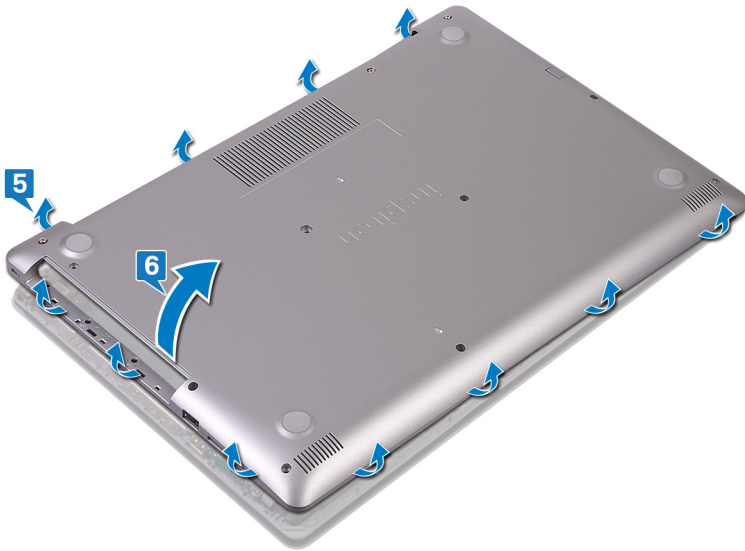

① 노트: 다음 단계는 컴퓨터에서 기타 구성 요소를 추가로 제거하려는 경우에만 적용됩니다.

7. 배터리 케이블을 커넥터에 부착하는 테이프를 떼어내고 배터리 케이블을 시스템 보드에서 연결 해제합니다.
8. 시스템 보드에서 배터리 케이블을 분리합니다.

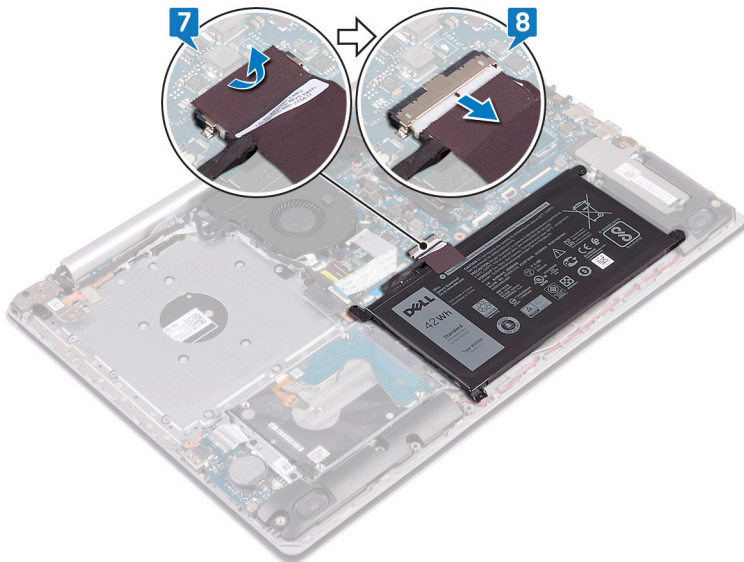

9. 5초간 전원 버튼을 길게 눌러 컴퓨터를 접지하고 잔류 전원을 방전시킵니다.

베이스 덮개 장착

① 노트: 컴퓨터 내부에서 작업하기 전에 컴퓨터와 함께 제공된 안전 정보를 읽어 보고 **컴퓨터 내부 작업을 시작하기 전**의 단계를 따르십시오. 컴퓨터 내부 작업을 마친 후에 **컴퓨터 내부 작업을 마친 후**의 지침을 따르십시오. 추가 안전 모범 사례는 **Regulatory Compliance**(규정 준수) 홈페이지(www.dell.com/regulatory_compliance)를 참조하십시오.

옵티컬 드라이브 없이 제공되는 컴퓨터용 절차

1. 배터리 케이블을 시스템 보드에 연결하고 해당하는 경우 배터리 케이블을 시스템 보드의 커넥터에 고정하는 테이프를 부착합니다.

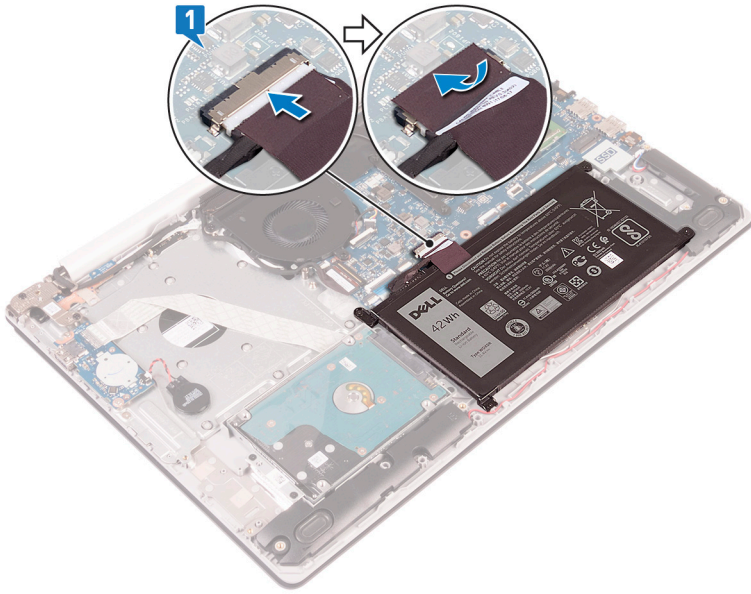

2. 베이스 커버를 손목 받침대 및 키보드 어셈블리에 놓습니다.
3. 전원 어댑터 포트에서부터 베이스 커버를 제자리에 끼워 넣습니다.

△ 주의: 전원 어댑터 포트가 실수로 손상되지 않도록 하려면 컴퓨터 베이스에 베이스 덮개를 끼울 때 전원 어댑터 포트에 베이스 커버를 밀어 누르지 마십시오.

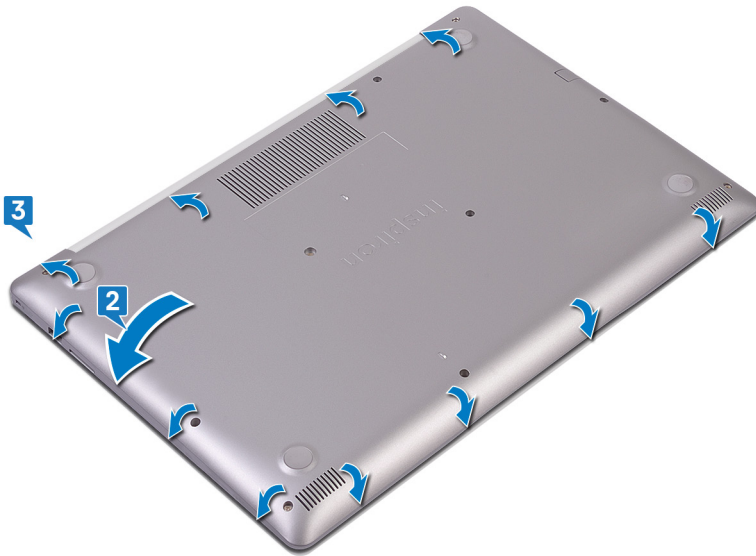

4. 베이스 커버를 손목 받침대 및 키보드 어셈블리에 고정하는 3개의 조임 나사를 조입니다.
5. 베이스 커버를 손목 받침대 및 키보드 어셈블리에 고정하는 6개의 나사(M2.5x7)를 장착합니다.
6. 베이스 커버를 손목 받침대 및 키보드 어셈블리에 고정하는 나사(M2x4)를 장착합니다.

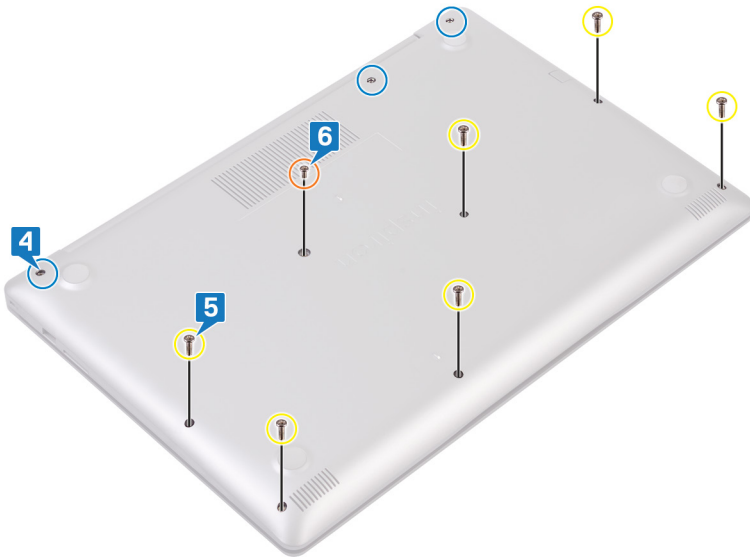

옵티컬 드라이브와 함께 제공되는 컴퓨터용 절차

1. 배터리 케이블을 시스템 보드에 연결하고 해당하는 경우 배터리 케이블을 시스템 보드의 커넥터에 고정하는 테이프를 부착합니다.

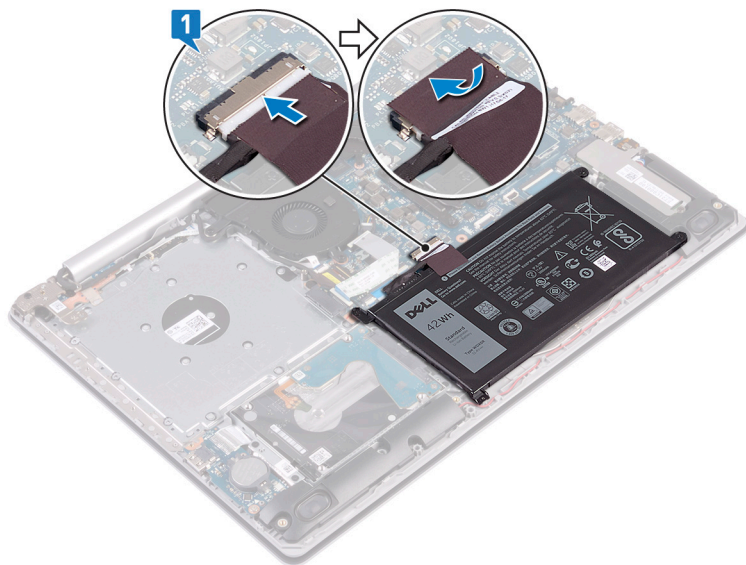

2. 베이스 커버를 손목 받침대 및 키보드 어셈블리에 놓습니다.
3. 전원 어댑터 포트에서부터 베이스 커버를 제자리에 끼워 넣습니다.

△ 주의: 전원 어댑터 포트가 실수로 손상되지 않도록 하려면 컴퓨터 베이스에 베이스 덮개를 끼울 때 전원 어댑터 포트에 베이스 커버를 밀어 누르지 마십시오.



4. 베이스 커버를 손목 받침대 및 키보드 어셈블리에 고정하는 6개의 나사(M2.5x7)를 장착합니다.
5. 베이스 커버를 손목 받침대 및 키보드 어셈블리에 고정하는 2개의 나사(M2x2)를 장착합니다(옵티컬 드라이브와 함께 제공되는 컴퓨터만).
6. 베이스 커버를 손목 받침대 및 키보드 어셈블리에 고정하는 나사(M2x4)를 장착합니다.
7. 베이스 커버를 손목 받침대 및 키보드 어셈블리에 고정하는 3개의 조임 나사를 조입니다.

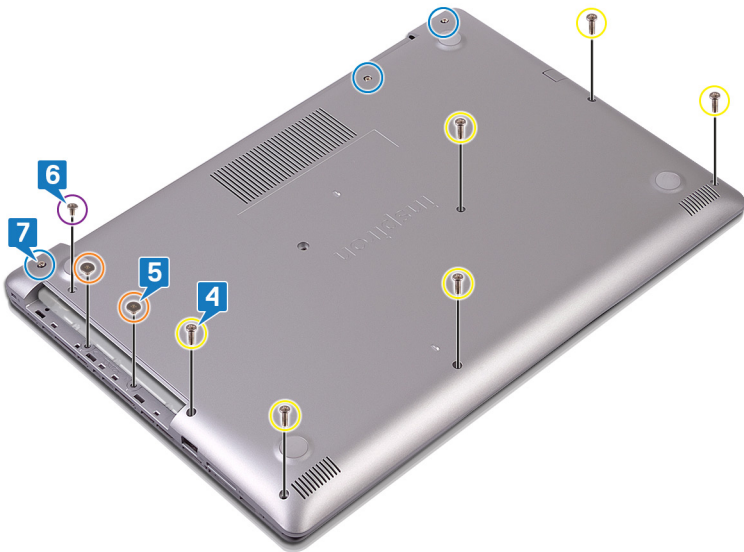

작업후 필수 조건

옵티컬 드라이브를 장착합니다(선택 사항).

배터리

배터리 분리

- ① **노트:** 컴퓨터 내부에서 작업하기 전에 컴퓨터와 함께 제공된 안전 정보를 읽어 보고 **컴퓨터 내부 작업을 시작하기 전**의 단계를 따르십시오. 컴퓨터 내부 작업을 마친 후에 **컴퓨터 내부 작업을 마친 후**의 지침을 따르십시오. 추가 안전 모범 사례는 **Regulatory Compliance(규정 준수) 홈페이지(www.dell.com/regulatory_compliance)**를 참조하십시오.

리튬 이온 배터리 예방 조치

△ 주의:

- 리튬 이온 배터리를 다룰 때는 주의하십시오.
- 배터리를 시스템에서 제거하기 전에 최대한 방전합니다. 배터리를 방전하려면 AC 어댑터를 시스템에서 연결 해제하여 배터리가 방전되도록 만들면 됩니다.
- 배터리를 찌그러뜨리거나 떨어뜨리거나 훼손하거나 외부 개체로 배터리에 구멍을 뚫지 마십시오.
- 고온에 배터리를 노출하거나 배터리 팩과 셀을 분해하지 마십시오.
- 배터리 표면에 압력을 가하지 마십시오.
- 배터리를 구부리지 마십시오.
- 툴을 사용해 배터리를 꺼내려 하거나 배터리에 힘을 가하지 마십시오.
- 우발적인 평치 또는 배터리 및 기타 시스템 구성 요소에 대한 손상을 방지하기 위해 이 제품을 수리하는 동안 나사가 손실되지 않도록 하십시오.
- 배터리가 부풀어 디바이스에서 분리되지 않을 경우, 위험할 수 있으니 리튬 이온 배터리에 구멍을 뚫거나 배터리를 구부리거나 찌그러뜨려 분리하려고 하지 마십시오. 이러한 경우에는 지원 및 자세한 지침을 문의하십시오.
- 배터리가 부풀어 컴퓨터에서 분리되지 않을 경우, 위험할 수 있으니 리튬 이온 배터리에 구멍을 뚫거나 배터리를 구부리거나 찌그러뜨려 분리하려고 하지 마십시오. 이러한 경우 Dell 기술 지원에 문의하여 지원을 받으십시오. www.dell.com/contactdell을 참조하십시오.
- 항상 www.dell.com 또는 공인 Dell 파트너 및 리셀러로부터 정품 배터리를 구입하십시오.

필수 구성 요소

1. 옵티컬 드라이브를 제거합니다(옵티컬 드라이브와 함께 제공되는 컴퓨터만 해당).
2. 베이스 덮개를 분리합니다.

절차

1. 배터리를 손목 받침대 및 키보드 어셈블리에 고정하는 4개의 나사(M2x3)를 제거합니다.
2. 배터리를 들어 올려 손목 받침대 및 키보드 어셈블리에서 분리합니다.

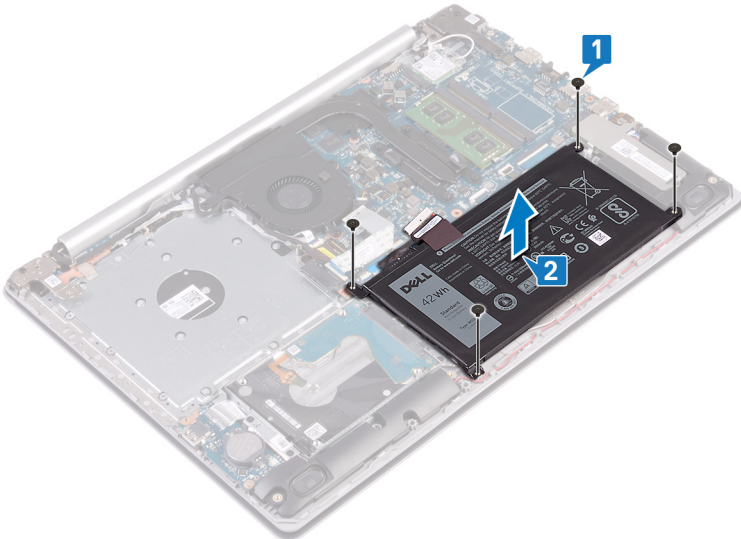

배터리 장착

- ① **노트:** 컴퓨터 내부에서 작업하기 전에 컴퓨터와 함께 제공된 안전 정보를 읽어 보고 컴퓨터 내부 작업을 시작하기 전의 단계를 따르십시오. 컴퓨터 내부 작업을 마친 후에 컴퓨터 내부 작업을 마친 후의 지침을 따르십시오. 추가 안전 모범 사례는 Regulatory Compliance(규정 준수) 홈페이지(www.dell.com/regulatory_compliance)를 참조하십시오.

리튬 이온 배터리 예방 조치

△ 주의:

- 리튬 이온 배터리를 다룰 때는 주의하십시오.
- 배터리를 시스템에서 제거하기 전에 최대한 방전합니다. 배터리를 방전하려면 AC 어댑터를 시스템에서 연결 해제하여 배터리가 방전되도록 만들면 됩니다.
- 배터리를 찌그러뜨리거나 떨어뜨리거나 훼손하거나 외부 개체로 배터리에 구멍을 뚫지 마십시오.
- 고온에 배터리를 노출하거나 배터리 팩과 셀을 분해하지 마십시오.
- 배터리 표면에 압력을 가하지 마십시오.
- 배터리를 구부리지 마십시오.
- 툴을 사용해 배터리를 꺼내려 하거나 배터리에 힘을 가하지 마십시오.
- 우발적인 평치 또는 배터리 및 기타 시스템 구성 요소에 대한 손상을 방지하기 위해 이 제품을 수리하는 동안 나사가 손실되지 않도록 하십시오.
- 배터리가 부풀어 디바이스에서 분리되지 않을 경우, 위험할 수 있으니 리튬 이온 배터리에 구멍을 뚫거나 배터리를 구부리거나 찌그러뜨려 분리하려고 하지 마십시오. 이러한 경우에는 지원 및 자세한 지침을 문의하십시오.
- 배터리가 부풀어 컴퓨터에서 분리되지 않을 경우, 위험할 수 있으니 리튬 이온 배터리에 구멍을 뚫거나 배터리를 구부리거나 찌그러뜨려 분리하려고 하지 마십시오. 이러한 경우 Dell 기술 지원에 문의하여 지원을 받으십시오. www.dell.com/contactdell을 참조하십시오.
- 항상 www.dell.com 또는 공인 Dell 파트너 및 리셀러로부터 정품 배터리를 구입하십시오.

절차

1. 배터리의 나사 구멍을 손목 받침대 및 키보드 조립품의 나사 구멍에 맞춥니다.
2. 배터리를 손목 받침대 및 키보드 어셈블리에 고정하는 4개의 나사(M2x3)를 장착합니다.

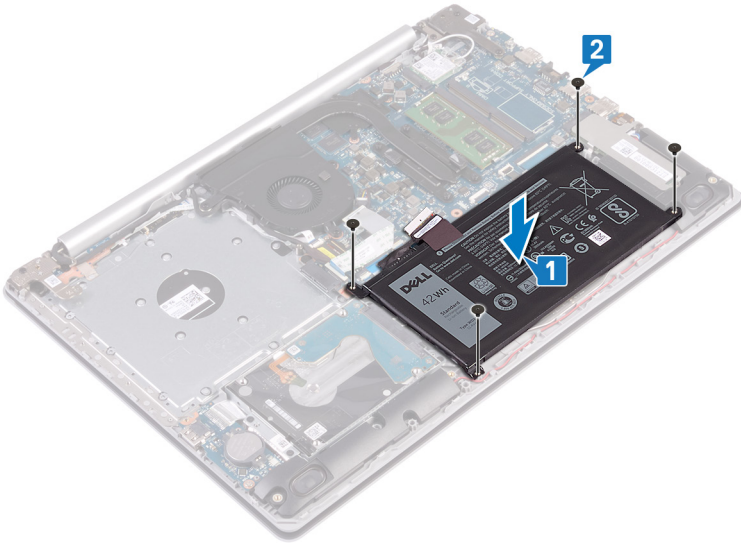

3. 배터리 케이블을 시스템 보드에 연결합니다.

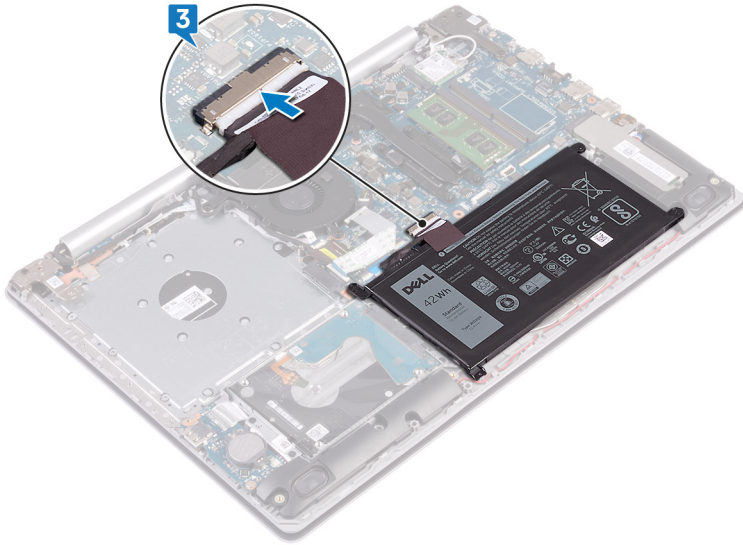

작업후 필수 조건

1. 베이스 덮개를 장착합니다.
2. 옵티컬 드라이브를 장착합니다(옵티컬 드라이브와 함께 제공되는 컴퓨터만 해당).

메모리 모듈

메모리 모듈 분리

① **노트:** 컴퓨터 내부에서 작업하기 전에 컴퓨터와 함께 제공된 안전 정보를 읽어 보고 **컴퓨터 내부 작업을 시작하기 전**에의 단계를 따르십시오. 컴퓨터 내부 작업을 마친 후에 **컴퓨터 내부 작업을 마친 후**의 지침을 따르십시오. 추가 안전 모범 사례는 **Regulatory Compliance(규정 준수)** 홈페이지(www.dell.com/regulatory_compliance)를 참조하십시오.

필수 구성 요소

1. 옵티컬 드라이브를 제거합니다(옵티컬 드라이브와 함께 제공되는 컴퓨터만 해당).
2. 베이스 덮개를 분리합니다.

절차

1. 컴퓨터의 메모리 모듈을 찾습니다.

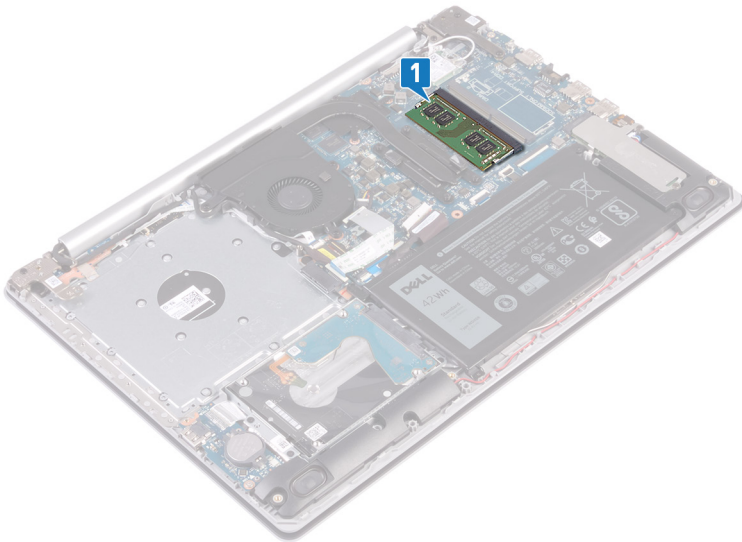

2. 메모리 모듈이 튀어 나올 때까지 메모리 모듈 슬롯의 양쪽 끝에 있는 고정 클립을 손끝으로 조심스럽게 벌립니다.
3. 메모리 모듈 슬롯에서 메모리 모듈을 분리합니다.

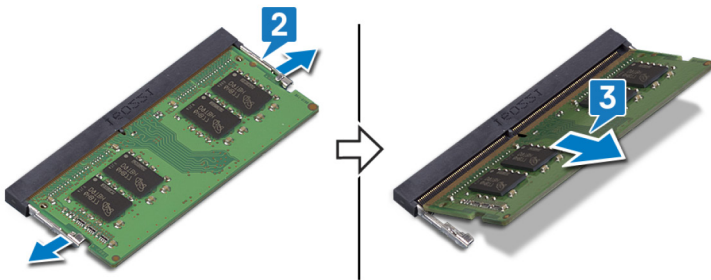

메모리 모듈 장착

① 노트: 컴퓨터 내부에서 작업하기 전에 컴퓨터와 함께 제공된 안전 정보를 읽어 보고 **컴퓨터 내부 작업을 시작하기 전**의 단계를 따르십시오. 컴퓨터 내부 작업을 마친 후에 **컴퓨터 내부 작업을 마친 후에**의 지침을 따르십시오. 추가 안전 모범 사례는 **Regulatory Compliance(규정 준수) 홈페이지**(www.dell.com/regulatory_compliance)를 참조하십시오.

절차

1. 메모리 모듈의 노치를 메모리 모듈 슬롯의 탭에 맞춥니다.
2. 메모리 모듈을 일정한 각도로 슬롯에 단단히 밀어 넣습니다.
3. 딸깍 소리가 나면서 제자리에 고정될 때까지 메모리 모듈을 아래로 누릅니다.

① 노트: 소리가 나지 않으면 메모리 모듈을 분리했다가 다시 설치합니다.

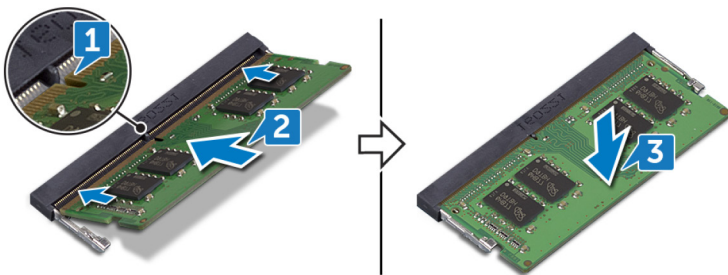

작업후 필수 조건

1. 베이스 덮개를 장착합니다.
2. 옵티컬 드라이브를 장착합니다(옵티컬 드라이브와 함께 제공되는 컴퓨터만 해당).

무선 카드

무선 카드 분리

- ① **노트:** 컴퓨터 내부에서 작업하기 전에 컴퓨터와 함께 제공된 안전 정보를 읽어 보고 **컴퓨터 내부 작업을 시작하기 전**의 단계를 따르십시오. 컴퓨터 내부 작업을 마친 후에 **컴퓨터 내부 작업을 마친 후에**의 지침을 따르십시오. 추가 안전 모범 사례는 **Regulatory Compliance(규정 준수)** 홈페이지(www.dell.com/regulatory_compliance)를 참조하십시오.

필수 구성 요소

1. 옵티컬 드라이브를 제거합니다(옵티컬 드라이브와 함께 제공되는 컴퓨터만 해당).
2. 베이스 덮개를 분리합니다.

절차

1. 컴퓨터의 무선 카드를 찾습니다.

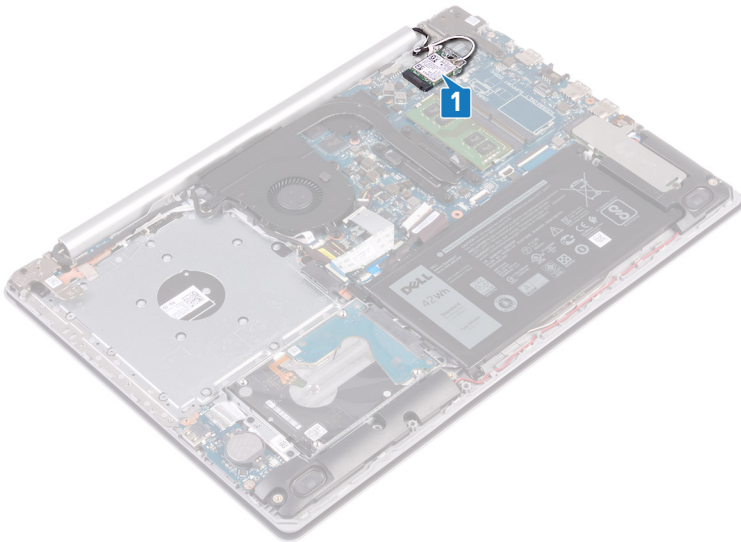

2. 무선 카드 브래킷을 시스템 보드에 고정하는 나사(M2x3)를 제거합니다.
3. 무선 카드 브래킷을 밀어 올려 무선 카드 밖으로 빼냅니다.
4. 플라스틱 스크라이브를 사용하여 무선 카드에서 안테나 케이블을 연결 해제합니다.
5. 무선 카드를 밀어서 무선 카드 슬롯 밖으로 빼냅니다.

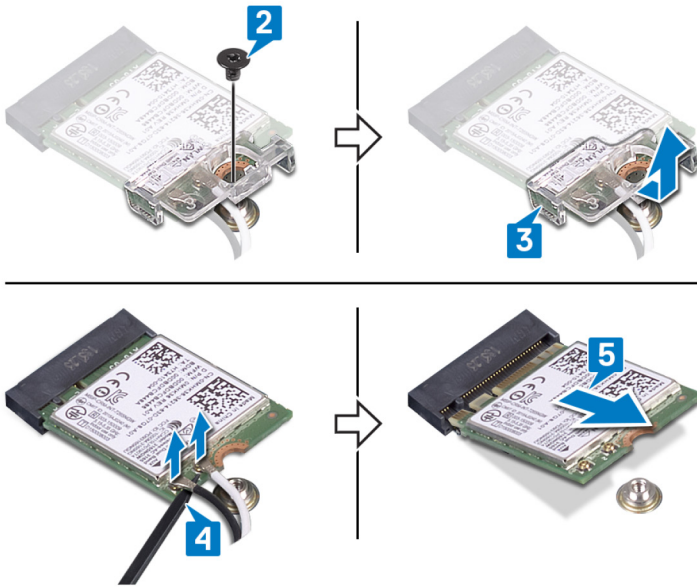

무선 카드 장착

① **노트:** 컴퓨터 내부에서 작업하기 전에 컴퓨터와 함께 제공된 안전 정보를 읽어 보고 **컴퓨터 내부 작업을 시작하기 전**의 단계를 따르십시오. 컴퓨터 내부 작업을 마친 후에 **컴퓨터 내부 작업을 마친 후에**의 지침을 따르십시오. 추가 안전 모범 사례는 **Regulatory Compliance(규정 준수)** 홈페이지(www.dell.com/regulatory_compliance)를 참조하십시오.

절차

⚠ **주의:** 무선 카드의 손상을 방지하려면 카드 아래에 케이블을 올려 놓지 마십시오.

1. 무선 카드에 안테나 케이블을 연결합니다.
다음 표에는 컴퓨터에서 지원되는 무선 카드의 안테나 케이블 색상표가 제공됩니다.

표 2. 안테나 케이블 색상표

무선 카드의 커넥터	안테나 케이블 색상
주(흰색 삼각형)	흰색
보조(검정색 삼각형)	검정색

2. 무선 카드 브래킷을 밀어서 무선 카드에 장착합니다.
3. 무선 카드의 노치를 무선 카드 슬롯의 탭에 맞춘 후 무선 카드를 일정한 각도로 무선 카드 슬롯에 삽입합니다.
4. 무선 카드 브래킷을 시스템 보드에 고정하는 나사(M2x3)를 장착합니다.

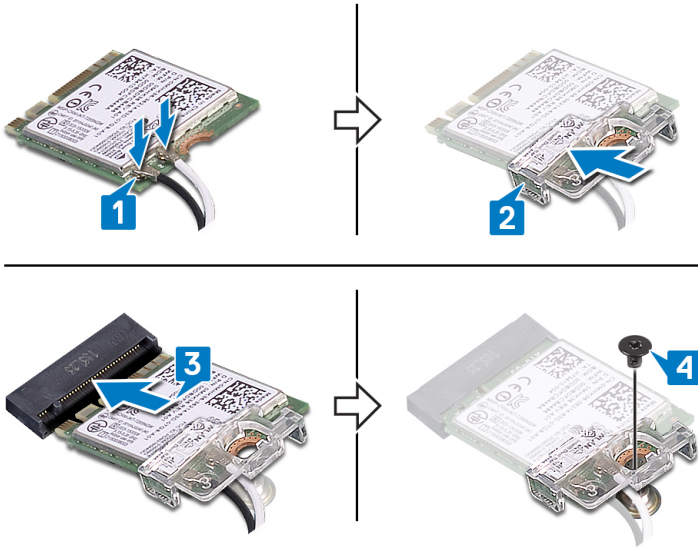

작업후 필수 조건

1. 베이스 덮개를 장착합니다.
2. 옵티컬 드라이브를 장착합니다(옵티컬 드라이브와 함께 제공되는 컴퓨터만 해당).

옵티컬 드라이브 커넥터 보드

옵티컬 드라이브 커넥터 보드 제거

① **노트:** 컴퓨터 내부에서 작업하기 전에 컴퓨터와 함께 제공된 안전 정보를 읽어 보고 컴퓨터 내부 작업을 시작하기 전의 단계를 따르십시오. 컴퓨터 내부 작업을 마친 후에 컴퓨터 내부 작업을 마친 후의 지침을 따르십시오. 추가 안전 모범 사례는 Regulatory Compliance(규정 준수) 홈페이지(www.dell.com/regulatory_compliance)를 참조하십시오.

필수 구성 요소

1. 옵티컬 드라이브를 제거합니다(옵티컬 드라이브와 함께 제공되는 컴퓨터만 해당).
2. 베이스 덮개를 분리합니다.

절차

① **노트:** 옵티컬 드라이브와 함께 제공되는 컴퓨터만 해당됩니다.

1. 래치를 들어 올리고 시스템 보드에서 옵티컬 드라이브 커넥터 보드 케이블을 연결 해제합니다.
2. 옵티컬 드라이브 커넥터 보드를 손목 받침대 및 키보드 어셈블리에 고정하는 나사(M2x2 빅헤드)를 제거합니다.
3. 옵티컬 드라이브 커넥터 보드를 케이블과 함께 들어 올려 손목 받침대 및 키보드 어셈블리에서 분리합니다.

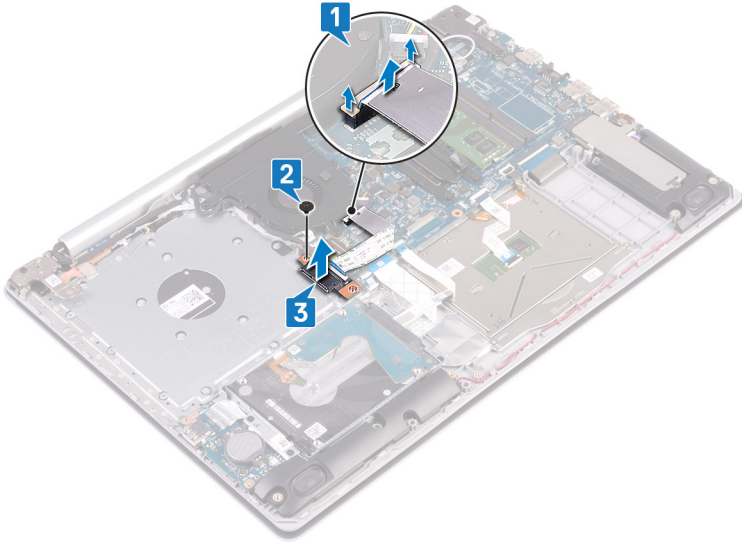

옵티컬 드라이브 커넥터 보드 장착

① **노트:** 컴퓨터 내부에서 작업하기 전에 컴퓨터와 함께 제공된 안전 정보를 읽어 보고 **컴퓨터 내부 작업을 시작하기 전**의 단계를 따르십시오. 컴퓨터 내부 작업을 마친 후에 **컴퓨터 내부 작업을 마친 후에**의 지침을 따르십시오. 추가 안전 모범 사례는 **Regulatory Compliance(규정 준수)** 홈페이지(www.dell.com/regulatory_compliance)를 참조하십시오.

절차

1. 옵티컬 드라이브 커넥터 보드의 나사 구멍을 손목 받침대 및 키보드 어셈블리의 나사 구멍에 맞춥니다.
2. 옵티컬 드라이브 커넥터 보드를 손목 받침대 및 키보드 어셈블리에 고정하는 나사(M2x2 빅헤드)를 장착합니다.
3. 옵티컬 드라이브 커넥터 보드 케이블을 시스템 보드에 연결하고 옵티컬 드라이브 커넥터 보드 케이블을 시스템 보드에 고정하는 래치를 닫습니다.

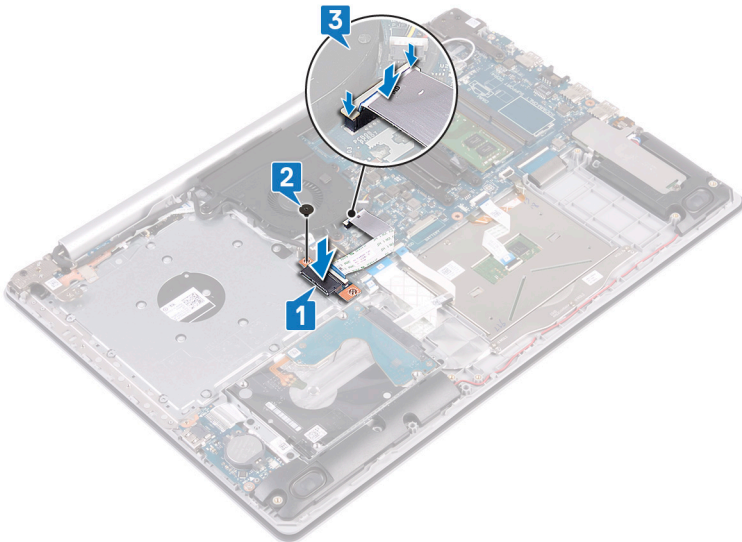

작업후 필수 조건

1. **베이스 덮개**를 장착합니다.
2. **옵티컬 드라이브**를 장착합니다(옵티컬 드라이브와 함께 제공되는 컴퓨터만 해당).

코인 셀 배터리

코인 셀 배터리 분리

① **노트:** 컴퓨터 내부에서 작업하기 전에 컴퓨터와 함께 제공된 안전 정보를 읽어 보고 **컴퓨터 내부 작업을 시작하기 전**의 단계를 따르십시오. 컴퓨터 내부 작업을 마친 후에 **컴퓨터 내부 작업을 마친 후에**의 지침을 따르십시오. 추가 안전 모범 사례는 Regulatory Compliance(규정 준수) 홈페이지(www.dell.com/regulatory_compliance)를 참조하십시오.

△ **주의:** 코인 셀 배터리를 분리하면 BIOS 설정 프로그램 설정을 기본값으로 재설정합니다. 코인 셀 배터리를 제거하기 전에 BIOS 설정 프로그램 설정을 기록하는 것이 좋습니다.

필수 구성 요소

1. **옵티컬 드라이브**를 제거합니다(옵티컬 드라이브와 함께 제공되는 컴퓨터만 해당).
2. **베이스 덮개**를 분리합니다.

절차

△ **주의:** 코인 셀 배터리를 분리하면 BIOS 설정 프로그램 설정을 기본값으로 재설정합니다. 코인 셀 배터리를 제거하기 전에 BIOS 설정 프로그램의 설정을 기록하는 것을 권장합니다.

플라스틱 스크라이브를 사용하여 코인 셀 배터리를 I/O 보드의 배터리 소켓에서 가볍게 들어 올립니다.



코인 셀 배터리 장착

① **노트:** 컴퓨터 내부에서 작업하기 전에 컴퓨터와 함께 제공된 안전 정보를 읽어 보고 **컴퓨터 내부 작업을 시작하기 전**의 단계를 따르십시오. 컴퓨터 내부 작업을 마친 후에 **컴퓨터 내부 작업을 마친 후에**의 지침을 따르십시오. 추가 안전 모범 사례는 Regulatory Compliance(규정 준수) 홈페이지(www.dell.com/regulatory_compliance)를 참조하십시오.

절차

양극 방향이 위로 향하도록 코인 셀 배터리를 I/O 보드의 배터리 소켓에 끼워 넣습니다.

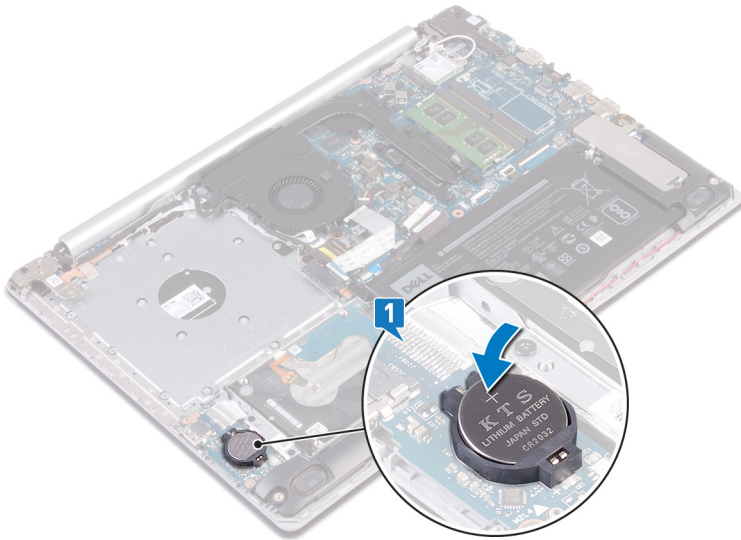

작업후 필수 조건

1. 베이스 덮개를 장착합니다.
2. 옵티컬 드라이브를 장착합니다(옵티컬 드라이브와 함께 제공되는 컴퓨터만 해당).

팬

팬 분리

① **노트:** 컴퓨터 내부에서 작업하기 전에 컴퓨터와 함께 제공된 안전 정보를 읽어 보고 **컴퓨터 내부 작업을 시작하기 전**의 단계를 따르십시오. 컴퓨터 내부 작업을 마친 후에 **컴퓨터 내부 작업을 마친 후**의 지침을 따르십시오. 추가 안전 모범 사례는 **Regulatory Compliance(규정 준수)** 홈페이지(www.dell.com/regulatory_compliance)를 참조하십시오.

필수 구성 요소

1. 옵티컬 드라이브를 제거합니다(옵티컬 드라이브와 함께 제공되는 컴퓨터만 해당).
2. 베이스 덮개를 분리합니다.

절차

1. 래치를 들어 올리고 옵티컬 드라이브 커넥터 보드 케이블을 시스템 보드에서 연결 해제합니다(옵티컬 드라이브와 함께 제공되는 컴퓨터만 해당).
2. 래치를 들어 올리고 옵티컬 드라이브 커넥터 보드 케이블을 옵티컬 드라이브 보드 커넥터에서 연결 해제합니다(옵티컬 드라이브와 함께 제공되는 컴퓨터만 해당).
3. 옵티컬 드라이브 커넥터 보드 케이블을 들어 올려 시스템 보드에서 분리합니다(옵티컬 드라이브와 함께 제공되는 컴퓨터만 해당).
4. 래치를 열고 시스템 보드에서 디스플레이 케이블을 분리합니다.
5. 팬의 라우팅 가이드에서 디스플레이 케이블을 제거합니다.

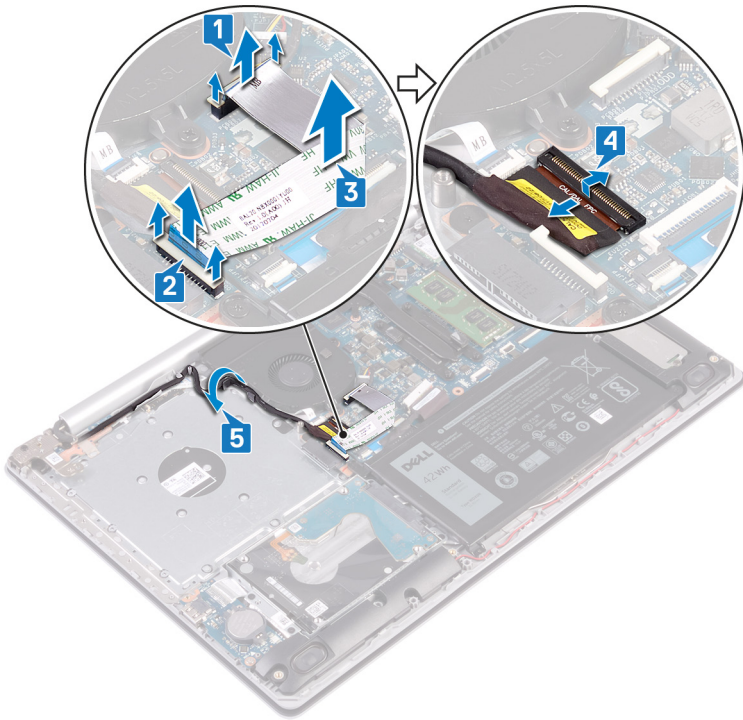

6. 시스템 보드에서 팬 케이블을 분리합니다.
7. 팬을 손목 받침대 및 키보드 어셈블리에 고정하는 3개의 나사(M2.5x5)를 제거합니다.
8. 팬을 들어 올려 손목 받침대 및 키보드 어셈블리에서 분리합니다.

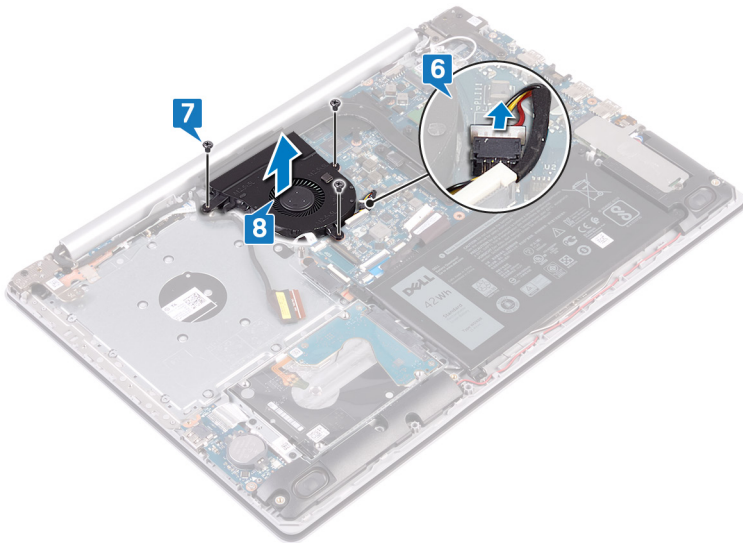

팬 장착

① **노트:** 컴퓨터 내부에서 작업하기 전에 컴퓨터와 함께 제공된 안전 정보를 읽어 보고 **컴퓨터 내부 작업을 시작하기 전**의 단계를 따르십시오. 컴퓨터 내부 작업을 마친 후에 **컴퓨터 내부 작업을 마친 후**의 지침을 따르십시오. 추가 안전 모범 사례는 **Regulatory Compliance(규정 준수)** 홈페이지(www.dell.com/regulatory_compliance)를 참조하십시오.

절차

1. 팬의 나사 구멍을 손목 받침대 및 키보드 어셈블리의 나사 구멍에 맞춥니다.
2. 팬을 손목 받침대 및 키보드 어셈블리에 고정하는 3개의 나사(M2.5x5)를 장착합니다.
3. 팬 케이블을 시스템 보드에 연결합니다.

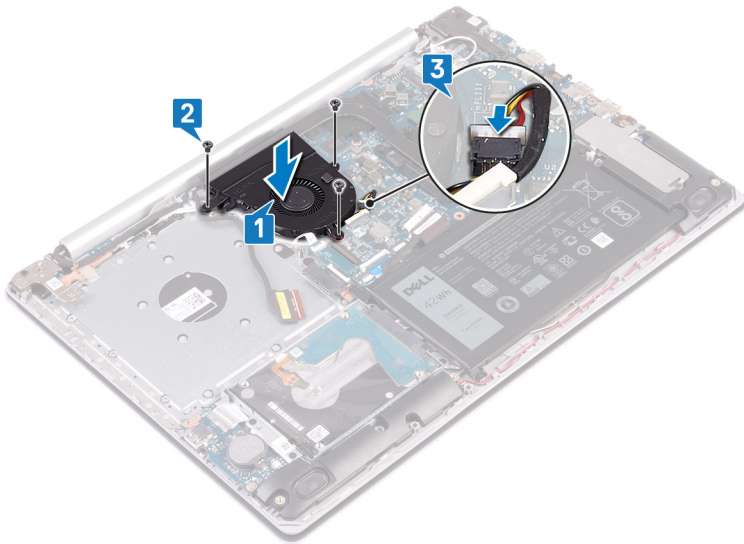

4. 팬의 라우팅 가이드를 통해 디스플레이 케이블을 배선합니다.
5. 디스플레이 케이블을 시스템 보드의 커넥터에 연결한 후 래치를 닫아 케이블을 고정합니다.

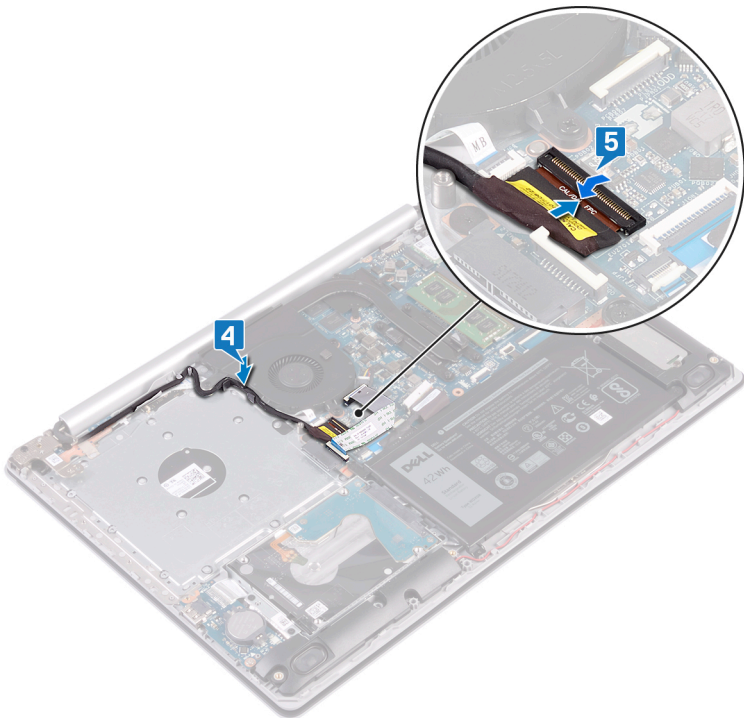

① | 노트: 다음 단계는 옵티컬 드라이브와 함께 제공되는 컴퓨터만 해당됩니다.

6. 래치를 아래로 눌러 옵티컬 드라이브 커넥터 보드 케이블을 옵티컬 드라이브 커넥터 보드에 연결합니다.
7. 래치를 아래로 눌러 옵티컬 드라이브 커넥터 보드 케이블을 시스템 보드에 연결합니다.

작업후 필수 조건

1. 베이스 덮개를 장착합니다.
2. **옵티컬 드라이브**를 장착합니다(옵티컬 드라이브와 함께 제공되는 컴퓨터만 해당).

솔리드 스테이트 드라이브/인텔 옵테인

솔리드 스테이트 드라이브/인텔 옵테인 제거

컴퓨터에서 인텔 옵테인 디바이스를 제거하기 전에 비활성화해야 합니다. 인텔 옵테인 디바이스 비활성화에 대한 자세한 정보는 [인텔 옵테인 메모리 비활성화](#)를 참조하십시오.

① **노트:** 컴퓨터 내부에서 작업하기 전에 컴퓨터와 함께 제공된 안전 정보를 읽어 보고 **컴퓨터 내부 작업을 시작하기 전**의 단계를 따르십시오. 컴퓨터 내부 작업을 마친 후에 **컴퓨터 내부 작업을 마친 후**의 지침을 따르십시오. 추가 안전 모범 사례는 **Regulatory Compliance(규정 준수) 홈페이지**(www.dell.com/regulatory_compliance)를 참조하십시오.

필수 구성 요소

1. **옵티컬 드라이브**를 제거합니다(옵티컬 드라이브와 함께 제공되는 컴퓨터만 해당).
2. **베이스 덮개**를 분리합니다.

M.2 2230 솔리드 스테이트 드라이브 제거 절차

1. M.2 2230 실드를 손목 받침대 및 키보드 어셈블리에 고정하는 조임 나사를 풀습니다.
2. M.2 2230 실드를 손목 받침대 및 키보드 어셈블리에 고정하는 나사(M2x3)를 제거합니다.
3. M.2 2230 열 실드의 탭을 밀어 손목 받침대 및 키보드 어셈블리의 슬롯에서 제거합니다.
4. 솔리드 스테이트 드라이브 및 M.2 2230 열 실드를 일정 각도로 들어 올려 시스템 보드의 M.2 슬롯에서 제거합니다.

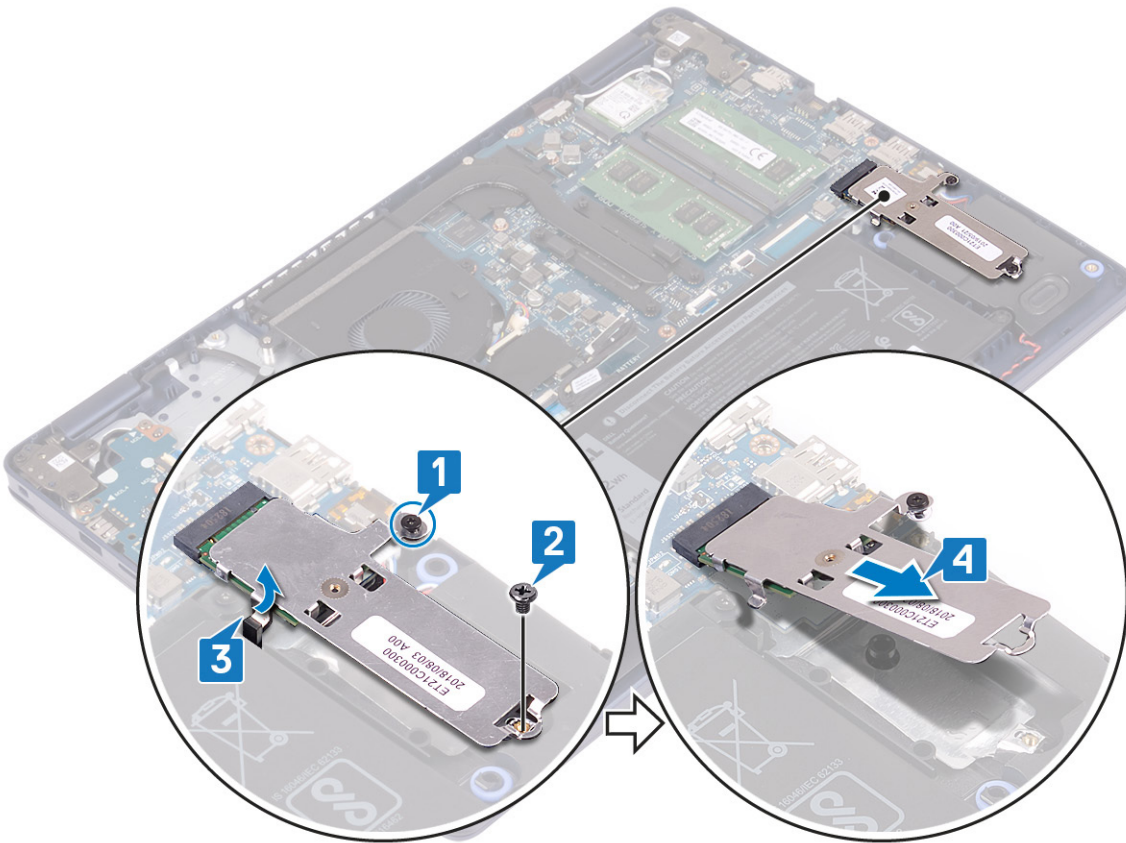

5. M.2 2230 열 실드를 뒤집습니다.
6. 솔리드 스테이트 드라이브를 M.2 2230 열 실드에 고정하는 나사(M2x2)를 제거합니다.
7. 솔리드 스테이트 드라이브를 M.2 2230 열 실드에서 들어냅니다.

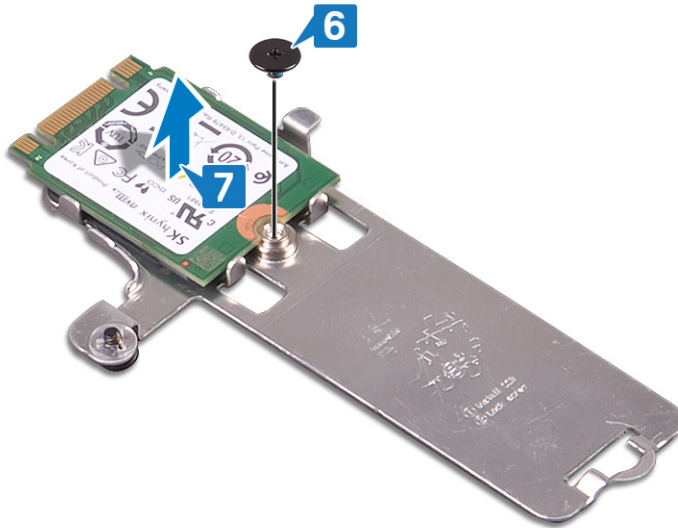

M.2 2280 솔리드 스테이트 드라이브 제거 절차

1. M.2 2280 열 실드를 손목 받침대 및 키보드 어셈블리에 고정하는 조임 나사를 풉니다.
2. M.2 2280 열 실드 및 솔리드 스테이트 드라이브를 손목 받침대 및 키보드 어셈블리에 고정하는 나사(M2x3)를 제거합니다.
3. M.2 2280 열 실드를 밀어 손목 받침대 및 키보드 어셈블리의 슬롯에서 제거합니다.
4. 솔리드 스테이트 드라이브를 일정 각도로 들어 올려 시스템 보드의 M.2 슬롯에서 제거합니다.

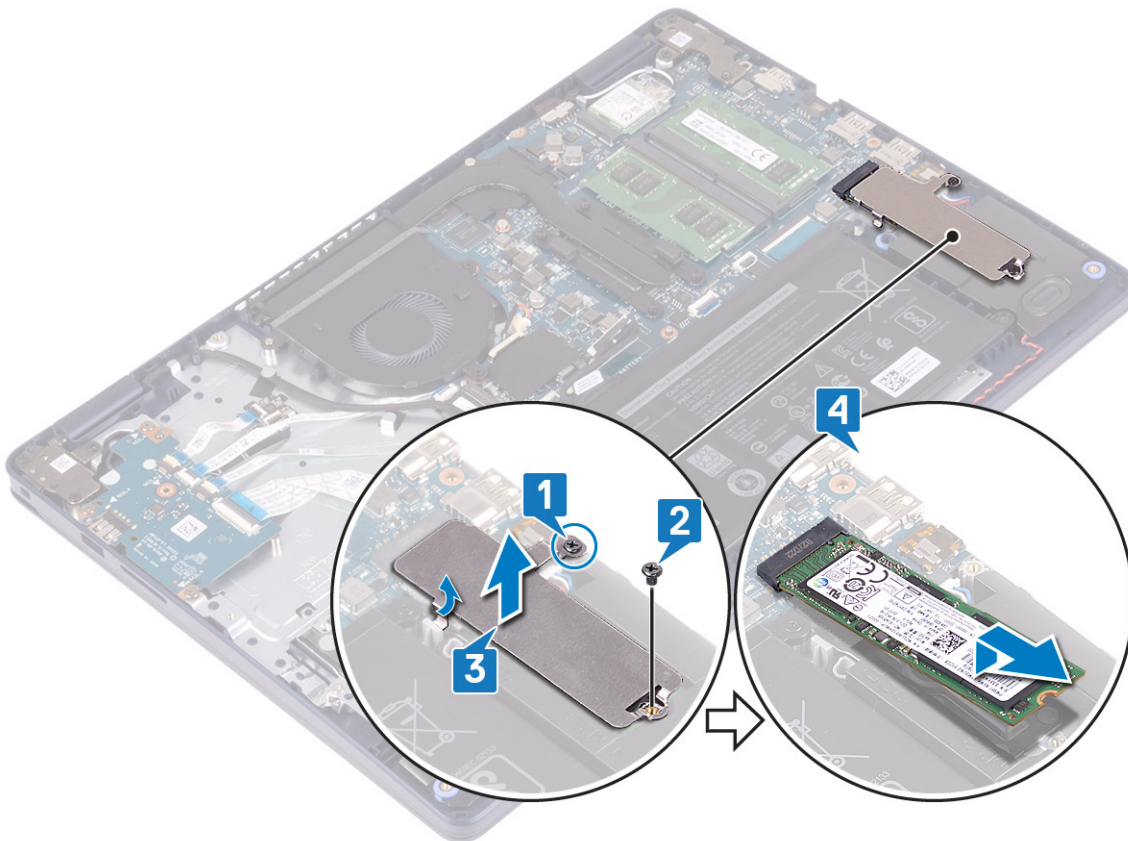

솔리드 스테이트 드라이브/인텔 옵테인 교체

인텔 옵테인 디바이스를 교체한 후 활성화하십시오. 인텔 옵테인 디바이스 활성화에 대한 자세한 정보는 [인텔 옵테인 메모리 활성화](#)를 참조하십시오.

① **노트:** 컴퓨터 내부에서 작업하기 전에 컴퓨터와 함께 제공된 안전 정보를 읽어 보고 **컴퓨터 내부 작업을 시작하기 전**의 단계를 따르십시오. 컴퓨터 내부 작업을 마친 후에 **컴퓨터 내부 작업을 마친 후에**의 지침을 따르십시오. 추가 안전 모범 사례는 **Regulatory Compliance(규정 준수) 홈페이지**(www.dell.com/regulatory_compliance)를 참조하십시오.

⚠ **주의:** 솔리드 상태 드라이브는 충격에 약합니다. 솔리드 상태 드라이브를 다룰 때는 주의합니다.

M.2 2230 솔리드 스테이트 드라이브 장착 절차

1. 솔리드 스테이트 드라이브를 M.2 2230 열 실드 후면의 슬롯에 넣습니다.
2. 솔리드 스테이트 드라이브를 M.2 2230 열 실드에 고정하는 나사(M2x2)를 장착합니다.

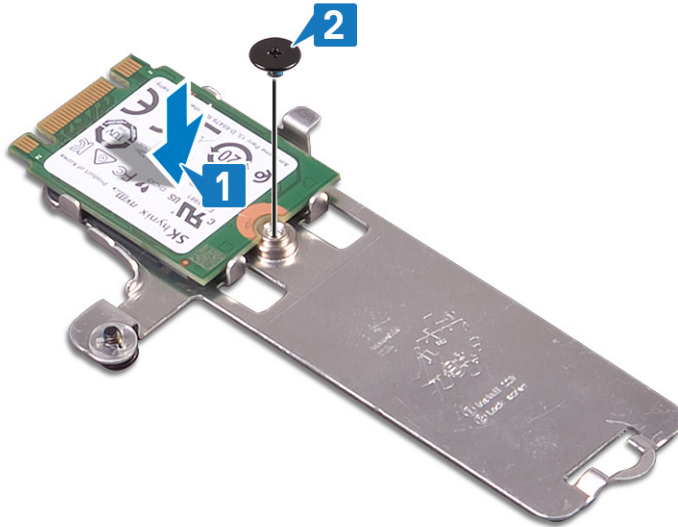

3. 솔리드 스테이트 드라이브와 M.2 2230 열 실드를 뒤집습니다.
4. 솔리드 스테이트 드라이브의 노치를 M.2 슬롯의 탭에 맞추고 솔리드 스테이트 드라이브를 제자리에 밀어 넣습니다.
5. M.2 2230 열 실드의 탭을 손목 받침대 및 키보드 어셈블리의 슬롯에 삽입합니다.
6. M.2 2230 열 실드를 손목 받침대 및 키보드 어셈블리에 고정하는 조임 나사를 조입니다.
7. M.2 2230 열 실드를 손목 받침대 및 키보드 어셈블리에 고정하는 나사(M2x3)를 장착합니다.

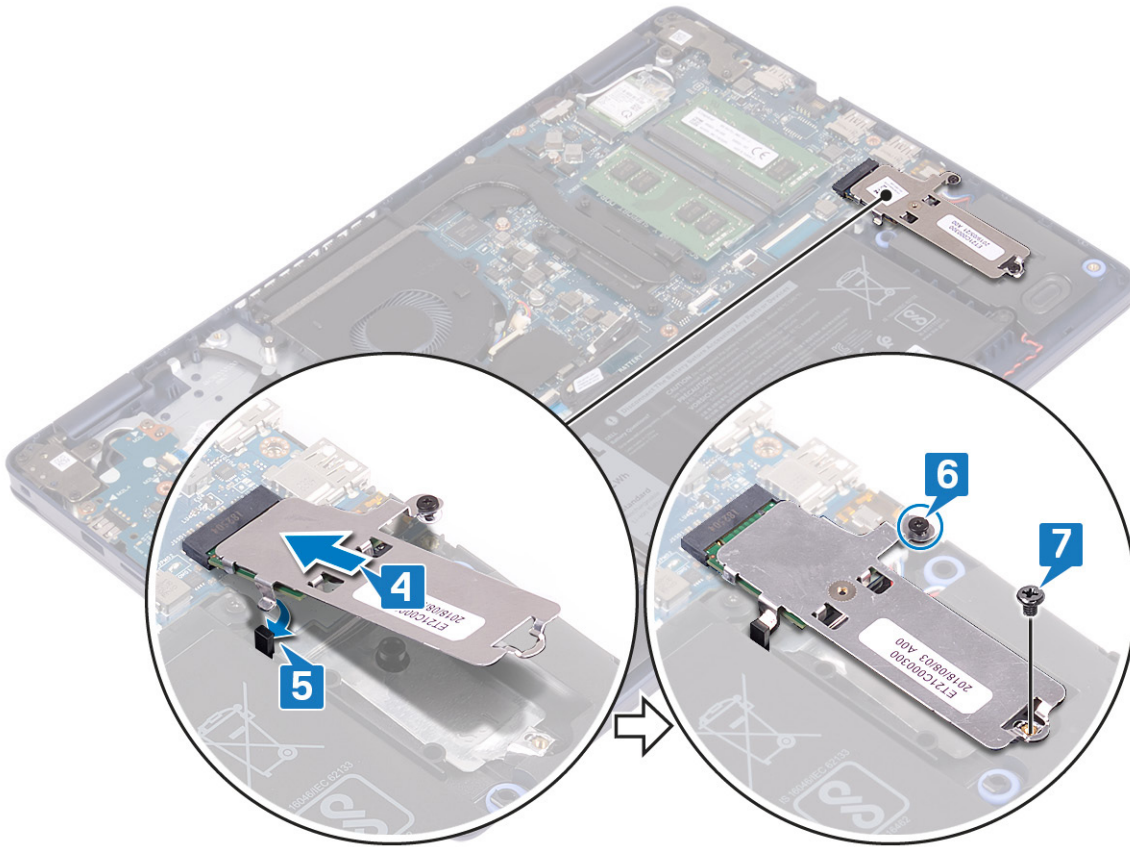

M.2 2280 솔리드 스테이트 드라이브 장착 절차

1. 솔리드 스테이트 드라이브의 노치를 M.2 슬롯의 탭에 맞추고 솔리드 스테이트 드라이브를 제자리에 밀어 넣습니다.
2. M.2 2280 열 실드의 탭을 손목 받침대 및 키보드 어셈블리의 슬롯에 삽입합니다.
3. M.2 2280 열 실드 및 솔리드 스테이트 드라이브를 손목 받침대 및 키보드 어셈블리에 고정하는 나사(M2x3)를 장착합니다.
4. M.2 2280 열 실드를 손목 받침대 및 키보드 어셈블리에 고정하는 조임 나사를 조입니다.

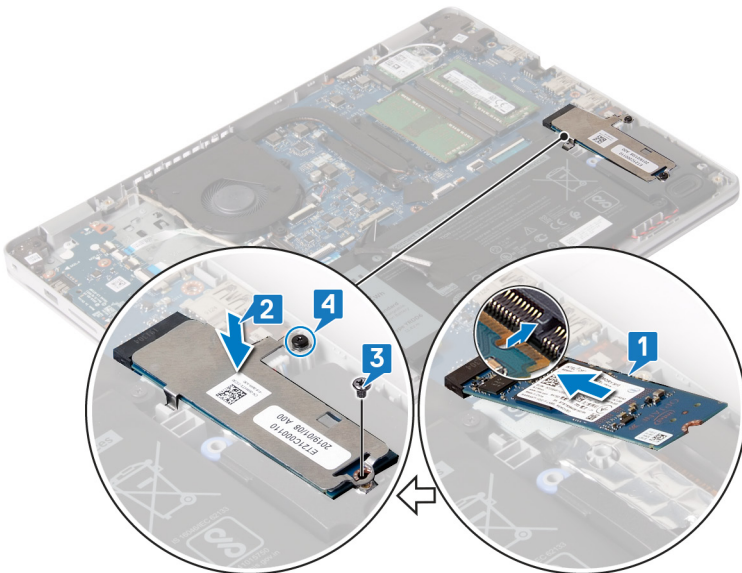

작업후 필수 조건

1. 베이스 덮개를 장착합니다.

2. **옵티컬 드라이브**를 장착합니다(옵티컬 드라이브와 함께 제공되는 컴퓨터만 해당).

하드 드라이브

하드 드라이브 분리

컴퓨터가 인텔 옵테인 메모리로 가속되는 SATA 스토리지 장치를 사용 중인 경우 SATA 스토리지 장치를 제거하기 전에 인텔 옵테인을 비활성화합니다. 인텔 옵테인 비활성화에 대한 자세한 내용은 [인텔 옵테인 비활성화](#)를 참조하십시오.

① 노트: 컴퓨터 내부에서 작업하기 전에 컴퓨터와 함께 제공된 안전 정보를 읽어 보고 **컴퓨터 내부 작업을 시작하기 전**의 단계를 따르십시오. 컴퓨터 내부 작업을 마친 후에 **컴퓨터 내부 작업을 마친 후에**의 지침을 따르십시오. 추가 안전 모범 사례는 **Regulatory Compliance(규정 준수) 홈페이지**(www.dell.com/regulatory_compliance)를 참조하십시오.

⚠ 주의: 하드 드라이브는 쉽게 손상될 수 있습니다. 하드 드라이브를 조심스럽게 다룹니다.

⚠ 주의: 데이터 손실 위험이 있으므로 컴퓨터가 켜져 있거나 절전 모드인 상태에서 하드 드라이브를 분리하지 마십시오.

필수 구성 요소

1. **옵티컬 드라이브**를 제거합니다(옵티컬 드라이브와 함께 제공되는 컴퓨터만 해당).
2. **베이스 덮개**를 분리합니다.
3. **배터리**를 분리합니다.

절차

1. 래치를 들어 올리고 시스템 보드에서 하드 드라이브 케이블을 분리합니다.
2. 하드 드라이브 어셈블리를 손목 받침대 및 키보드 어셈블리에 고정하는 4개의 나사(M2x3)를 제거합니다.
3. 하드 드라이브 어셈블리를 케이블과 함께 들어 올려 손목 받침대 및 키보드 어셈블리에서 분리합니다.

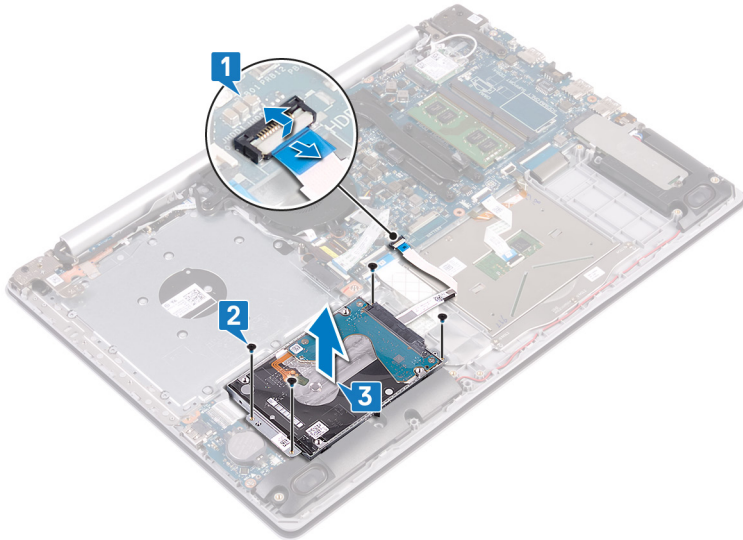

4. 하드 드라이브 조립품에서 인터포저를 분리합니다.

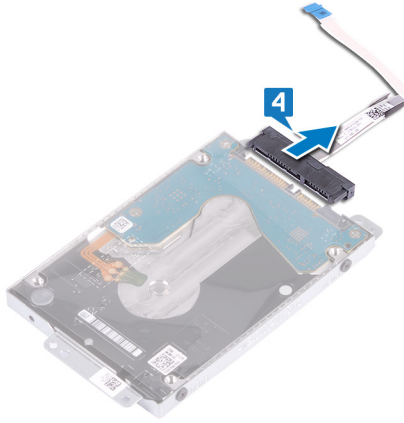

5. 하드 드라이브 브래킷을 하드 드라이브에 고정시키는 4개의 나사(M3x3)를 분리합니다.
6. 하드 드라이브를 들어 올려 하드 드라이브 브래킷에서 분리합니다.

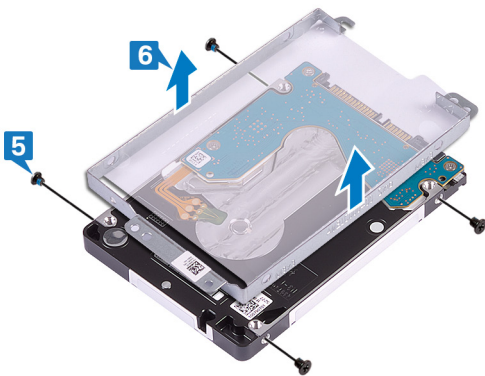

하드 드라이브 장착

SATA 스토리지를 장착한 후 인텔 옵테인을 활성화합니다. 인텔 옵테인 활성화에 대한 자세한 내용은 [인텔 옵테인 활성화](#)를 참조하십시오.

① 노트: 컴퓨터 내부에서 작업하기 전에 컴퓨터와 함께 제공된 안전 정보를 읽어 보고 **컴퓨터 내부 작업을 시작하기 전**의 단계를 따르십시오. 컴퓨터 내부 작업을 마친 후에 **컴퓨터 내부 작업을 마친 후**의 지침을 따르십시오. 추가 안전 모범 사례는 [Regulatory Compliance\(규정 준수\) 홈페이지\(www.dell.com/regulatory_compliance\)](#)를 참조하십시오.

⚠ 주의: 하드 드라이브는 쉽게 손상될 수 있습니다. 하드 드라이브를 조심스럽게 다룹니다.

절차

1. 하드 드라이브 브래킷의 나사 구멍을 하드 드라이브의 나사 구멍에 맞춥니다.
2. 하드 드라이브 브래킷을 하드 드라이브에 고정시키는 4개의 나사(M3x3)를 장착합니다.

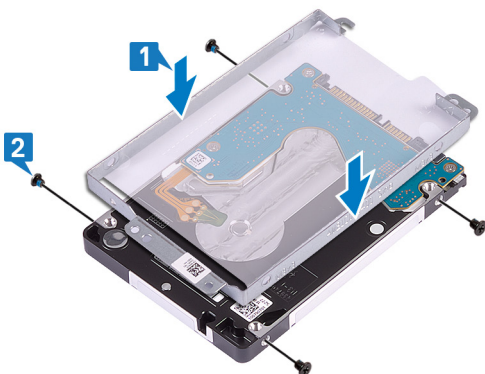

3. 하드 드라이브 조립품에 인터포저를 연결합니다.

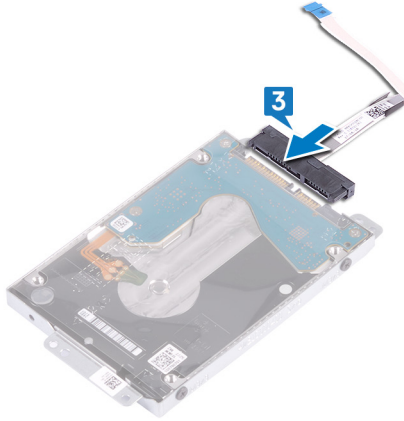

- 4. 정렬 포스트를 사용하여 하드 드라이브 어셈블리를 손목 받침대 및 키보드 어셈블리에 놓습니다.
- 5. 하드 드라이브 어셈블리를 손목 받침대 및 키보드 어셈블리에 고정하는 4개의 나사(M2x3)를 장착합니다.
- 6. 하드 드라이브 케이블을 시스템 보드에 연결하고 래치를 닫아 케이블을 고정합니다.

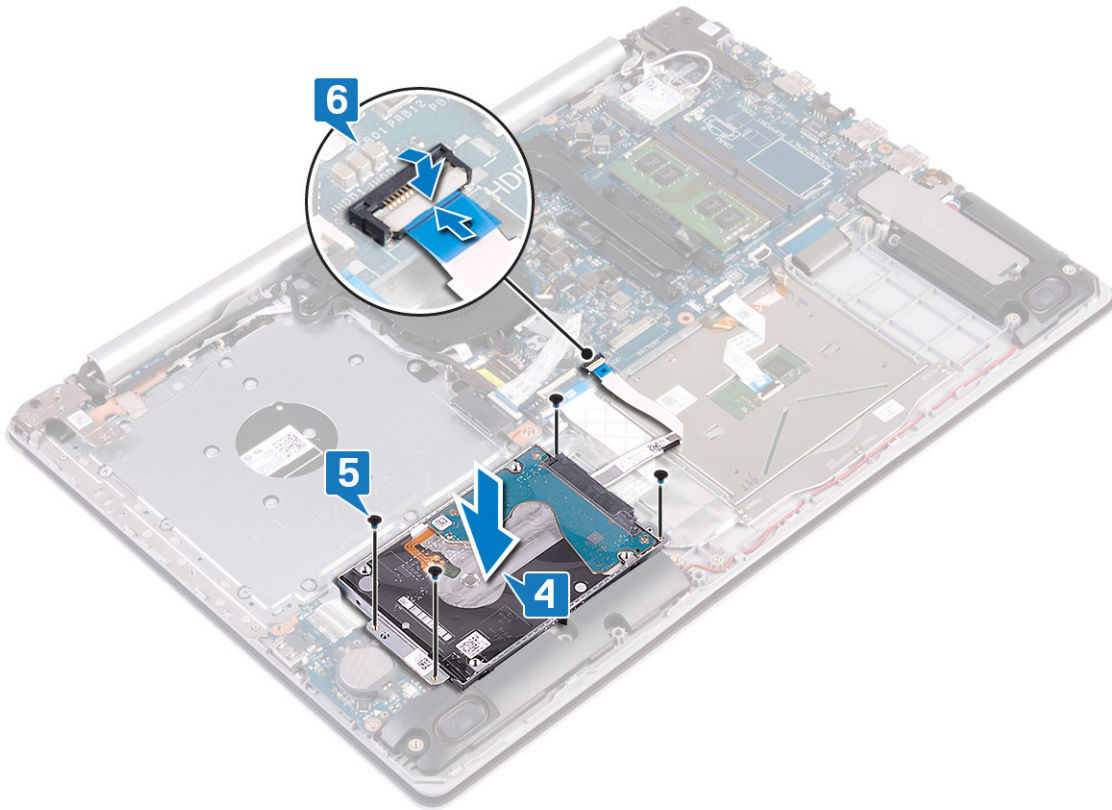

작업후 필수 조건

- 1. 배터리를 장착합니다.
- 2. 베이스 덮개를 장착합니다.
- 3. 옵티컬 드라이브를 장착합니다(옵티컬 드라이브와 함께 제공되는 컴퓨터만 해당).

터치패드

터치패드 분리

① **노트:** 컴퓨터 내부에서 작업하기 전에 컴퓨터와 함께 제공된 안전 정보를 읽어 보고 **컴퓨터 내부 작업을 시작하기 전**의 단계를 따르십시오. 컴퓨터 내부 작업을 마친 후에 **컴퓨터 내부 작업을 마친 후에**의 지침을 따르십시오. 추가 안전 모범 사례는 **Regulatory Compliance(규정 준수)** 홈페이지(www.dell.com/regulatory_compliance)를 참조하십시오.

필수 구성 요소

1. **옵티컬 드라이브**를 제거합니다(옵티컬 드라이브와 함께 제공되는 컴퓨터만 해당).
2. **베이스 덮개**를 분리합니다.
3. **배터리**를 분리합니다.

절차

1. 래치를 열고 시스템 보드에서 하드 드라이브 케이블을 분리합니다.
2. 래치를 열고 시스템 보드에서 터치패드 케이블을 연결 해제합니다.
3. 가능한 경우 래치를 열고 키보드 백라이트 케이블을 시스템 보드에서 연결 해제합니다.

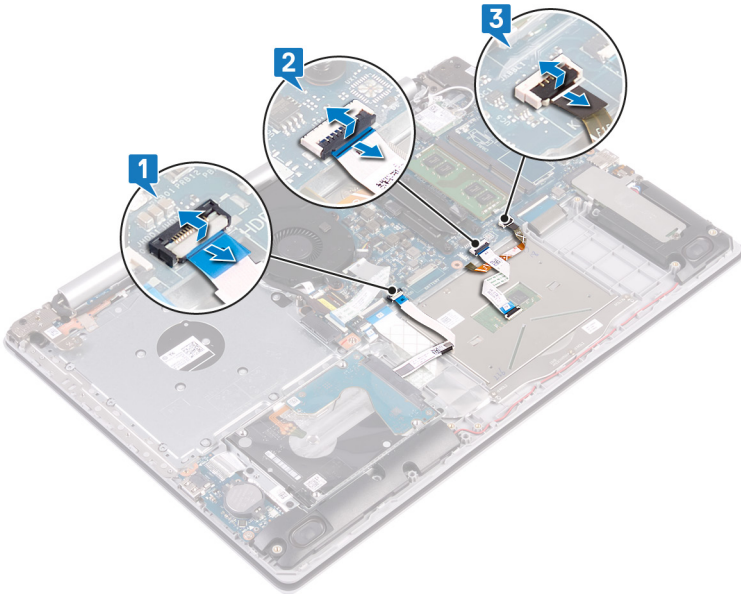

4. 터치패드를 손목 받침대 및 키보드 어셈블리에 고정하는 테이프를 조심스럽게 떼어냅니다.
5. 터치패드를 손목 받침대 및 키보드 어셈블리에 고정하는 4개의 나사(M2x2)를 제거합니다.
6. 터치패드를 밀어 올려 손목 받침대 및 키보드 어셈블리에서 분리합니다.

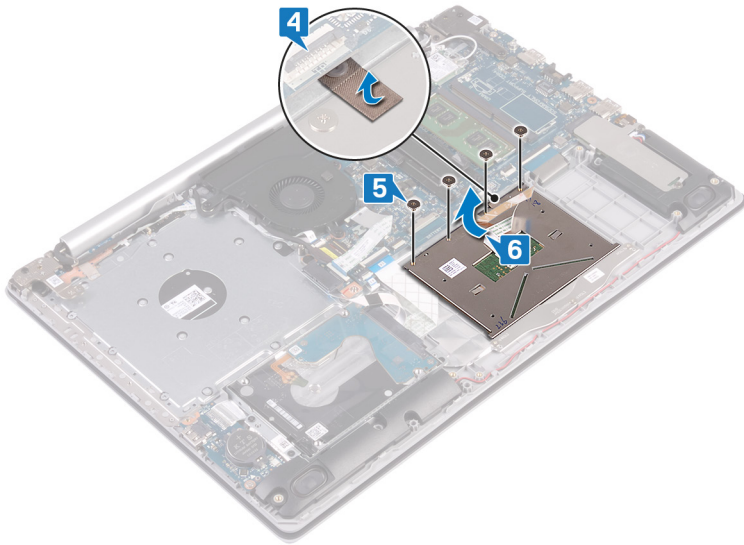

터치패드 장착

- ① **노트:** 컴퓨터 내부에서 작업하기 전에 컴퓨터와 함께 제공된 안전 정보를 읽어 보고 **컴퓨터 내부 작업을 시작하기 전**의 단계를 따르십시오. 컴퓨터 내부 작업을 마친 후에 **컴퓨터 내부 작업을 마친 후**의 지침을 따르십시오. 추가 안전 모범 사례는 **Regulatory Compliance(규정 준수)** 홈페이지(www.dell.com/regulatory_compliance)를 참조하십시오.

절차

- ① **노트:** 터치패드가 손목 받침대 및 키보드 어셈블리의 해당 가이드와 정렬되어 있고 터치패드의 양쪽 간격이 동일한지 확인합니다.

1. 정렬 포스트를 사용하여 터치패드를 손목 받침대 및 키보드 어셈블리의 슬롯에 밀어 넣습니다.
2. 터치패드를 손목 받침대 및 키보드 어셈블리에 고정하는 4개의 나사(M2x2)를 끼웁니다.
3. 터치패드를 손목 받침대 및 키보드 어셈블리에 고정하는 테이프를 부착합니다.

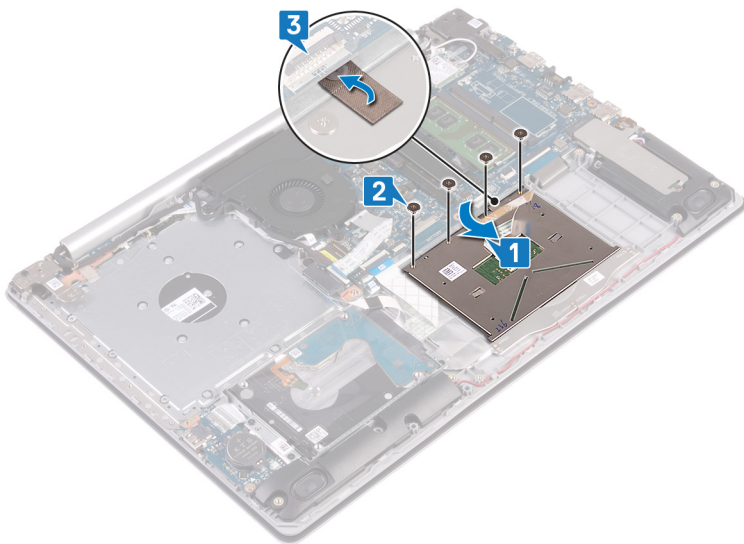

4. 하드 드라이브 케이블을 시스템 보드의 커넥터에 밀어넣고 래치를 눌러 케이블을 고정합니다.
5. 터치패드 케이블을 시스템 보드의 커넥터에 밀어 넣은 후 래치를 닫아 케이블을 고정합니다.
6. 해당하는 경우 키보드 백라이트 케이블을 시스템 보드의 커넥터에 밀어 넣고 래치를 닫아 케이블을 고정합니다.

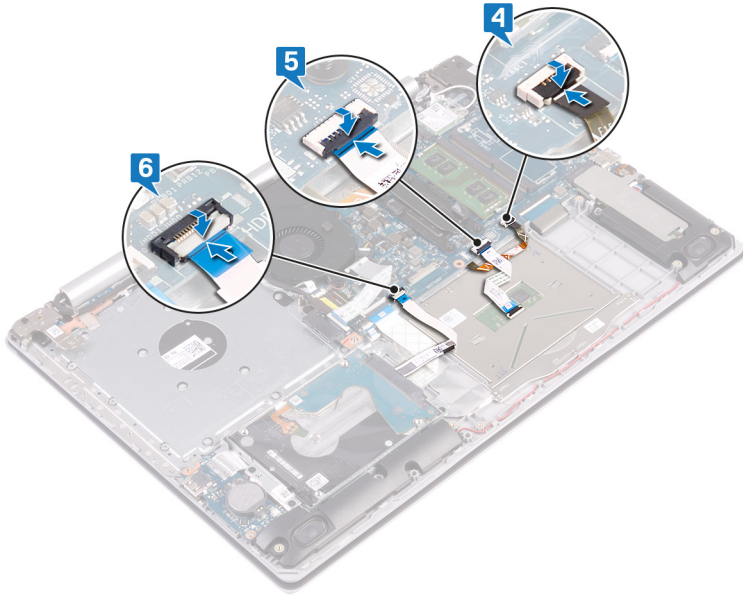

작업후 필수 조건

1. 배터리를 장착합니다.
2. 베이스 덮개를 장착합니다.
3. 옵티컬 드라이브를 장착합니다(옵티컬 드라이브와 함께 제공되는 컴퓨터만 해당).

스피커

스피커 분리

① **노트:** 컴퓨터 내부에서 작업하기 전에 컴퓨터와 함께 제공된 안전 정보를 읽어 보고 **컴퓨터 내부 작업을 시작하기 전**의 단계를 따르십시오. 컴퓨터 내부 작업을 마친 후에 **컴퓨터 내부 작업을 마친 후**의 지침을 따르십시오. 추가 안전 모범 사례는 **Regulatory Compliance(규정 준수) 홈페이지(www.dell.com/regulatory_compliance)**를 참조하십시오.

필수 구성 요소

1. **옵티컬 드라이브**를 제거합니다(옵티컬 드라이브와 함께 제공되는 컴퓨터만 해당).
2. 베이스 덮개를 분리합니다.
3. **솔리드 스테이트 드라이브/인텔 옵테인**을 제거합니다.

절차

1. 시스템 보드에서 스피커 케이블을 분리합니다.
2. 스피커 케이블 라우팅을 기록하고 손목 받침대 및 키보드 어셈블리의 라우팅 가이드에서 케이블을 제거합니다.
3. 스피커와 해당 케이블을 함께 들어 올려 손목 받침대 및 키보드 어셈블리에서 분리합니다.

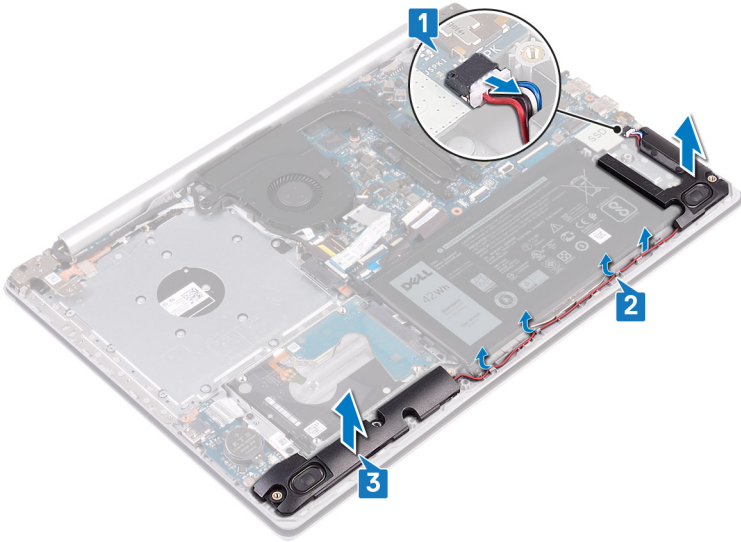

스피커 장착

① **노트:** 컴퓨터 내부에서 작업하기 전에 컴퓨터와 함께 제공된 안전 정보를 읽어 보고 **컴퓨터 내부 작업을 시작하기 전**의 단계를 따르십시오. 컴퓨터 내부 작업을 마친 후에 **컴퓨터 내부 작업을 마친 후**의 지침을 따르십시오. 추가 안전 모범 사례는 Regulatory Compliance(규정 준수) 홈페이지(www.dell.com/regulatory_compliance)를 참조하십시오.

절차

① **노트:** 스피커 제거 시 고무 그로밋이 빠져나온 상태라면 스피커를 장착하기 전에 제자리에 밀어 넣습니다.

1. 정렬 포스트 및 고무 그로밋을 사용하여 스피커를 손목 받침대 및 키보드 어셈블리의 슬롯에 끼워 넣습니다.
2. 손목 받침대 및 키보드 어셈블리의 라우팅 가이드를 통해 스피커 케이블을 라우팅합니다.
3. 시스템 보드에 스피커 케이블을 연결합니다.

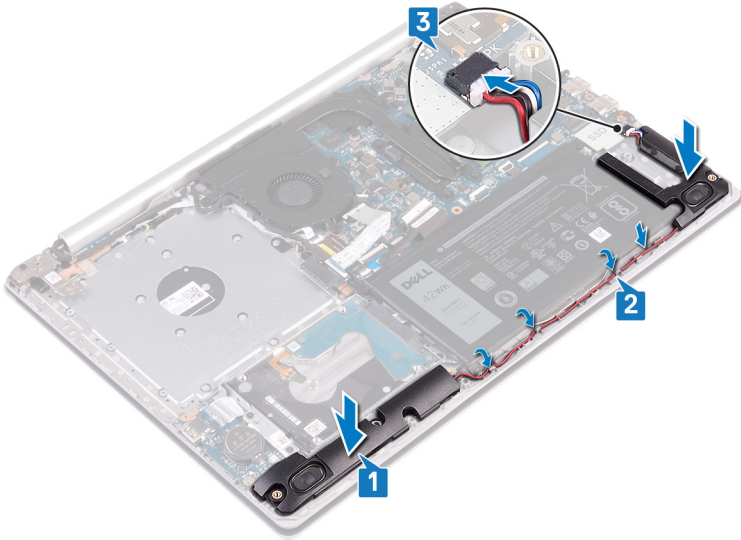

작업후 필수 조건

1. 솔리드 스테이트 드라이브/인텔 옵테인을 장착합니다.
2. 베이스 덮개를 장착합니다.
3. 옵티컬 드라이브를 장착합니다(옵티컬 드라이브와 함께 제공되는 컴퓨터만 해당).

방열판

방열판 분리

- ① **노트:** 컴퓨터 내부에서 작업하기 전에 컴퓨터와 함께 제공된 안전 정보를 읽어 보고 **컴퓨터 내부 작업을 시작하기 전**의 단계를 따르십시오. 컴퓨터 내부 작업을 마친 후에 **컴퓨터 내부 작업을 마친 후에**의 지침을 따르십시오. 추가 안전 모범 사례는 Regulatory Compliance(규정 준수) 홈페이지(www.dell.com/regulatory_compliance)를 참조하십시오.
- ① **노트:** 방열판은 정상 작동 중에 뜨거워질 수 있습니다. 충분한 시간 동안 방열판을 식힌 후에 만지도록 하십시오.
- △ **주의:** 프로세서의 최대 냉각 기능을 보장하려면 프로세서 방열판의 열 전달 영역을 만지지 마십시오. 피부에 묻어있는 오일은 열 그리스의 열 전달 기능을 저하시킬 수 있습니다.

필수 구성 요소

1. **옵티컬 드라이브**를 제거합니다(옵티컬 드라이브와 함께 제공되는 컴퓨터만 해당).
2. **베이스 덮개**를 분리합니다.

절차

1. 방열판을 시스템 보드에 고정하는 4개의 조임 나사를 반대 순서로(4->3->2->1) 풉니다.
2. 방열판을 들어 올려 시스템 보드에서 분리합니다.

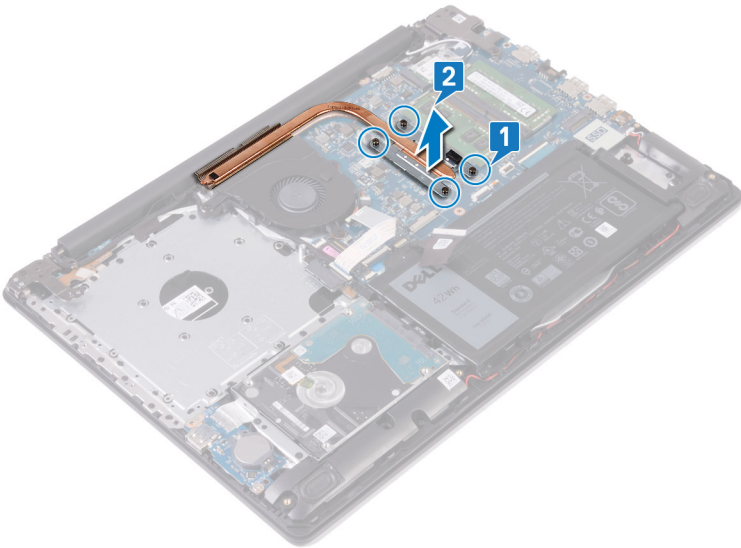

방열판 장착

- ① **노트:** 컴퓨터 내부에서 작업하기 전에 컴퓨터와 함께 제공된 안전 정보를 읽어 보고 **컴퓨터 내부 작업을 시작하기 전**의 단계를 따르십시오. 컴퓨터 내부 작업을 마친 후에 **컴퓨터 내부 작업을 마친 후에**의 지침을 따르십시오. 추가 안전 모범 사례는 Regulatory Compliance(규정 준수) 홈페이지(www.dell.com/regulatory_compliance)를 참조하십시오.
- △ **주의:** 방열판을 잘못 맞추면 시스템 보드 및 프로세서가 손상될 수 있습니다.
- ① **노트:** 시스템 보드 또는 방열판을 장착할 경우 키트에 제공된 방열 패드/붙여넣기를 사용하여 열 전도성을 확보합니다.

절차

1. 방열판을 시스템 보드에 놓고 방열판의 나사 구멍을 시스템 보드의 나사 구멍에 맞춥니다.
2. 방열판에 표시된 순서대로(1->2->3->4) 조임 나사를 장착하여 방열판을 시스템 보드에 고정합니다.

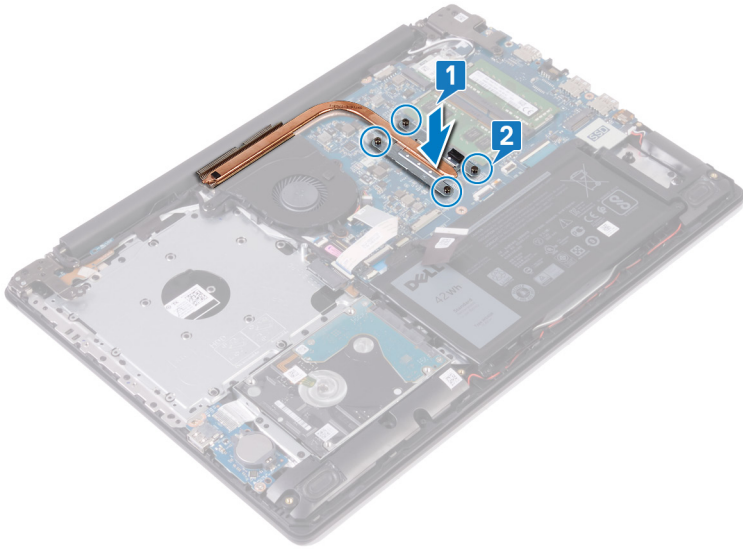

작업후 필수 조건

1. 베이스 덮개를 장착합니다.
2. 옵티컬 드라이브를 장착합니다(옵티컬 드라이브와 함께 제공되는 컴퓨터만 해당).

디스플레이 어셈블리

디스플레이 조립품 분리

- ① **노트:** 컴퓨터 내부에서 작업하기 전에 컴퓨터와 함께 제공된 안전 정보를 읽어 보고 컴퓨터 내부 작업을 시작하기 전의 단계를 따르십시오. 컴퓨터 내부 작업을 마친 후에 컴퓨터 내부 작업을 마친 후의 지침을 따르십시오. 추가 안전 모범 사례는 Regulatory Compliance(규정 준수) 홈페이지(www.dell.com/regulatory_compliance)를 참조하십시오.

필수 구성 요소

1. 옵티컬 드라이브를 제거합니다(옵티컬 드라이브와 함께 제공되는 컴퓨터만 해당).
2. 베이스 덮개를 분리합니다.
3. 무선 카드를 분리합니다.

절차

- ① **노트:** 1~3단계는 옵티컬 드라이브와 함께 제공되는 컴퓨터에만 해당됩니다.

1. 래치를 들어 올리고 시스템 보드에서 옵티컬 드라이브 커넥터 보드 케이블을 연결 해제합니다.
2. 래치를 들어 올려 옵티컬 드라이브 보드 커넥터에서 옵티컬 드라이브 커넥터 보드 케이블을 연결 해제합니다.
3. 옵티컬 드라이브 커넥터 보드 케이블을 들어 올려 시스템 보드에서 분리합니다.
4. 래치를 열고 시스템 보드에서 디스플레이 케이블을 분리합니다.
5. 디스플레이 케이블 라우팅을 기록하고 케이블을 팬, 손목 받침대 및 키보드 어셈블리의 라우팅 가이드에서 제거합니다.

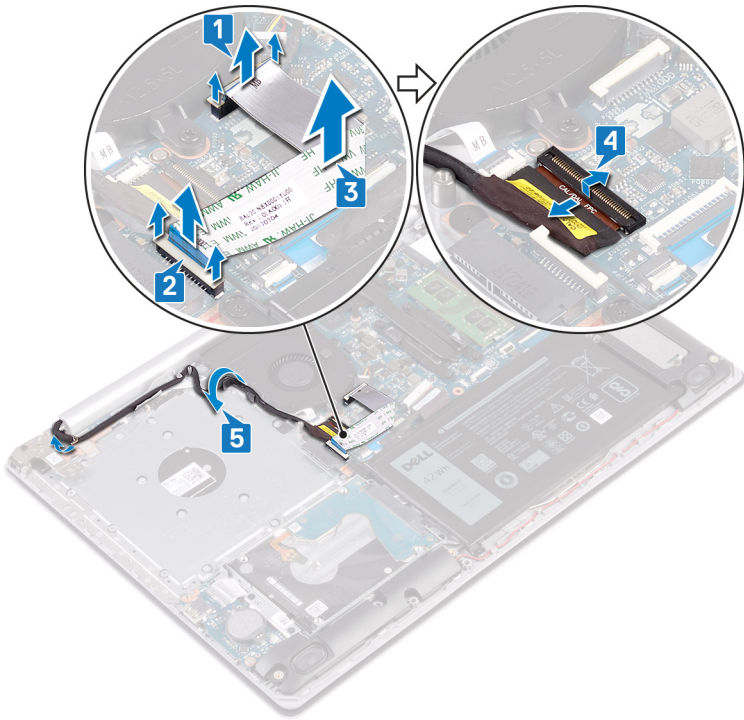

6. 왼쪽 및 오른쪽 힌지를 시스템 보드, 손목 받침대 및 키보드 어셈블리에 고정하는 5개의 나사(M2.5x5)를 제거합니다.

① | 노트: 옵티컬 드라이브 없이 제공되는 컴퓨터에는 왼쪽 힌지에 추가 나사가 포함되어 있습니다.

7. 힌지를 엽니다.

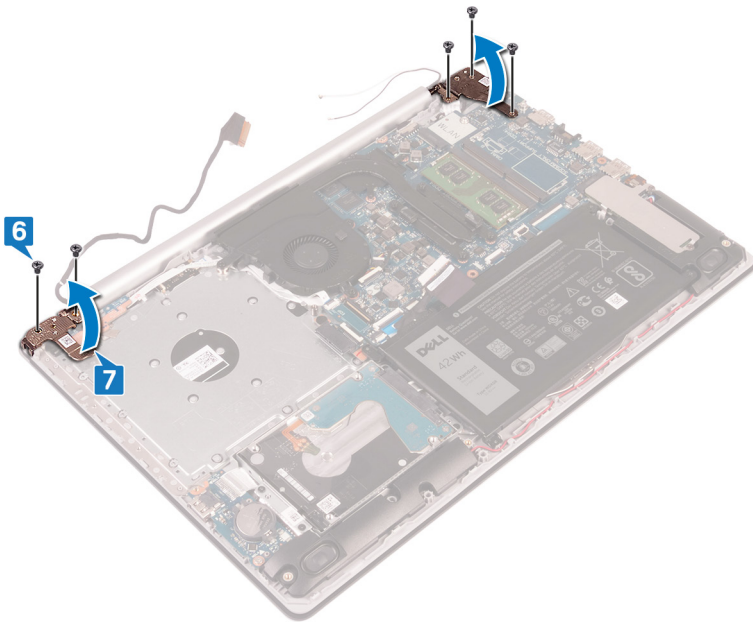

8. 손목 받침대 및 키보드 어셈블리를 일정 각도로 들어 올립니다.

9. 손목 받침대 및 키보드 어셈블리를 밀어 디스플레이 어셈블리에서 제거합니다.

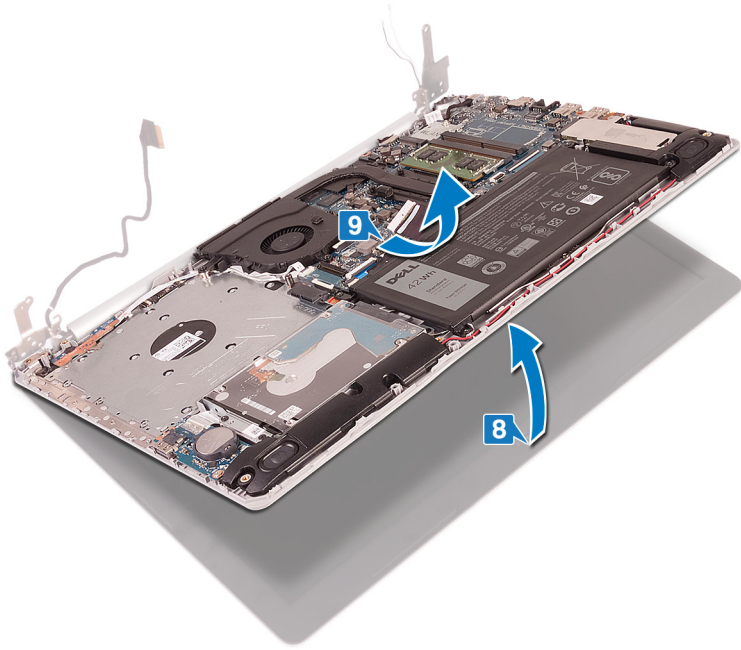

10. 위의 모든 단계를 수행하고 나면 디스플레이 어셈블리가 남습니다.



디스플레이 조립품 장착

① **노트:** 컴퓨터 내부에서 작업하기 전에 컴퓨터와 함께 제공된 안전 정보를 읽어 보고 **컴퓨터 내부 작업을 시작하기 전**의 단계를 따르십시오. 컴퓨터 내부 작업을 마친 후에 **컴퓨터 내부 작업을 마친 후**의 지침을 따르십시오. 추가 안전 모범 사례는 Regulatory Compliance(규정 준수) 홈페이지(www.dell.com/regulatory_compliance)를 참조하십시오.

절차

① **노트:** 디스플레이 어셈블리를 손목 받침대 및 키보드 어셈블리에 장착하기 전에 힌지가 최대한 열려 있는지 확인하십시오.

1. 손목 받침대 및 키보드 어셈블리를 일정 각도로 밀니다.
2. 손목 받침대 및 키보드 어셈블리를 닫습니다.

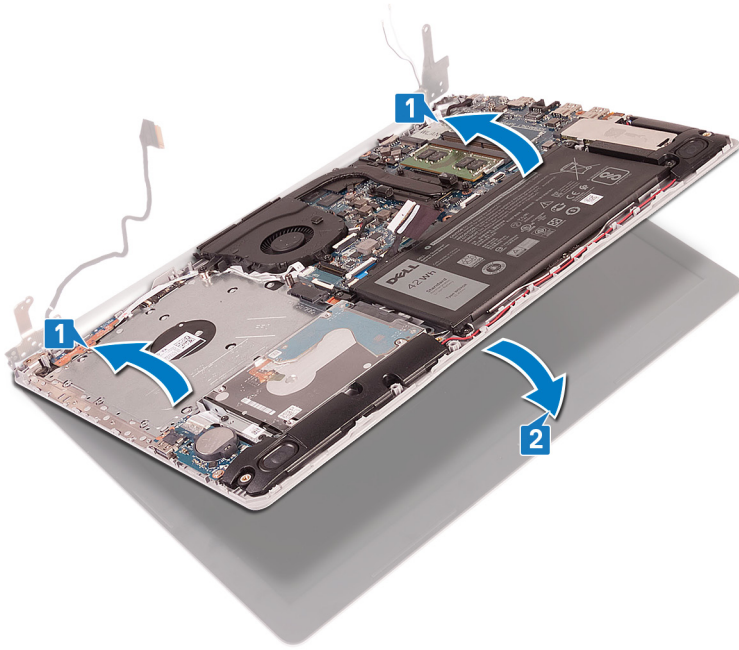

3. 정렬 포스트를 사용하여 시스템 보드, 손목 받침대 및 키보드 어셈블리에 힌지를 아래로 누릅니다.
4. 왼쪽 및 오른쪽 힌지를 시스템 보드, 손목 받침대 및 키보드 어셈블리에 고정하는 5개의 나사(M2.5x5)를 장착합니다.

ⓘ 노트: 옵티컬 드라이브 없이 제공되는 컴퓨터에는 왼쪽 힌지에 추가 나사가 포함되어 있습니다.

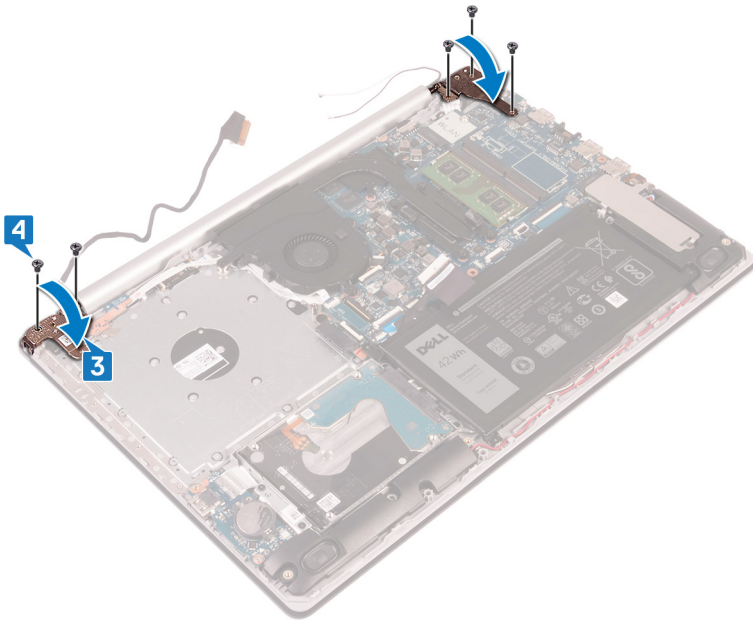

5. 팬, 손목 받침대 및 키보드 어셈블리의 라우팅 가이드를 통해 디스플레이 케이블을 라우팅합니다.
6. 디스플레이 케이블을 시스템 보드의 커넥터에 밀어 넣은 후 래치를 눌러 케이블을 고정합니다.

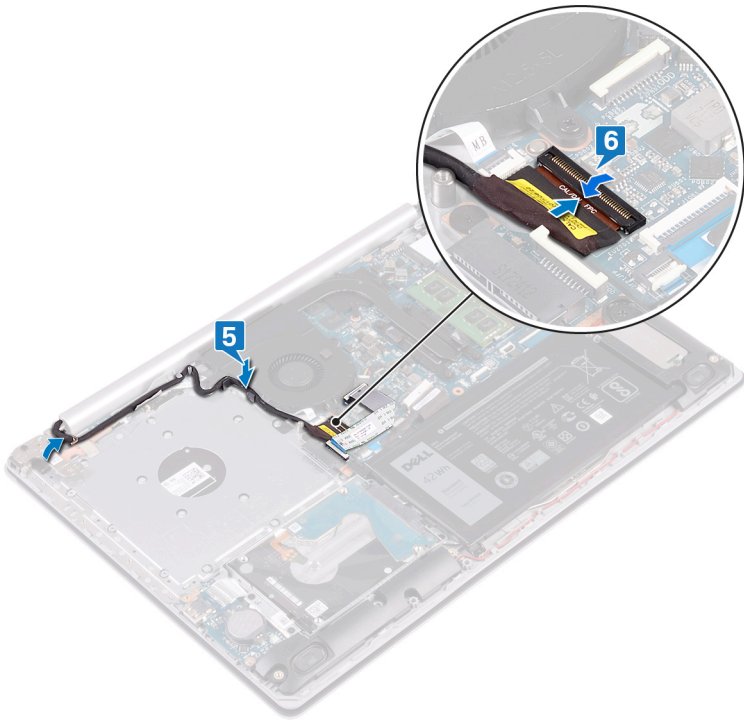

① | 노트: 다음 단계는 옵티컬 드라이브와 함께 제공되는 컴퓨터만 해당됩니다.

7. 래치를 아래로 눌러 광학 드라이브 커넥터 보드 케이블을 광학 드라이브 커넥터 보드에 연결합니다.
8. 래치를 아래로 눌러 옵티컬 드라이브 커넥터 보드 케이블을 시스템 보드에 연결합니다.

작업후 필수 조건

1. 무선 카드를 장착합니다.
2. 베이스 덮개를 장착합니다.
3. 옵티컬 드라이브를 장착합니다(옵티컬 드라이브와 함께 제공되는 컴퓨터만 해당).

전원 어댑터 포트

전원 어댑터 포트 분리

① | 노트: 컴퓨터 내부에서 작업하기 전에 컴퓨터와 함께 제공된 안전 정보를 읽어 보고 컴퓨터 내부 작업을 시작하기 전의 단계를 따르십시오. 컴퓨터 내부 작업을 마친 후에 컴퓨터 내부 작업을 마친 후의 지침을 따르십시오. 추가 안전 모범 사례는 Regulatory Compliance(규정 준수) 홈페이지(www.dell.com/regulatory_compliance)를 참조하십시오.

필수 구성 요소

1. 옵티컬 드라이브를 제거합니다(옵티컬 드라이브와 함께 제공되는 컴퓨터만 해당).
2. 베이스 덮개를 분리합니다.
3. 무선 카드를 분리합니다.

절차

1. 왼쪽 힌지를 시스템 보드 및 손목 받침대 어셈블리에 고정하는 3개의 나사(M2.5x5)를 제거합니다.
2. 왼쪽 힌지를 들어 올립니다.
3. 시스템 보드에서 전원 어댑터 포트 케이블을 분리합니다.
4. 전원 어댑터 포트 케이블 라우팅을 기록하고 손목 받침대 및 키보드 어셈블리의 라우팅 가이드에서 제거합니다.
5. 전원 어댑터 포트를 손목 받침대 및 키보드 어셈블리에 고정하는 나사(M2x2)를 제거합니다.

6. 전원 어댑터 포트 및 해당 케이블을 함께 들어 올려 손목 받침대 및 키보드 어셈블리에서 분리합니다.

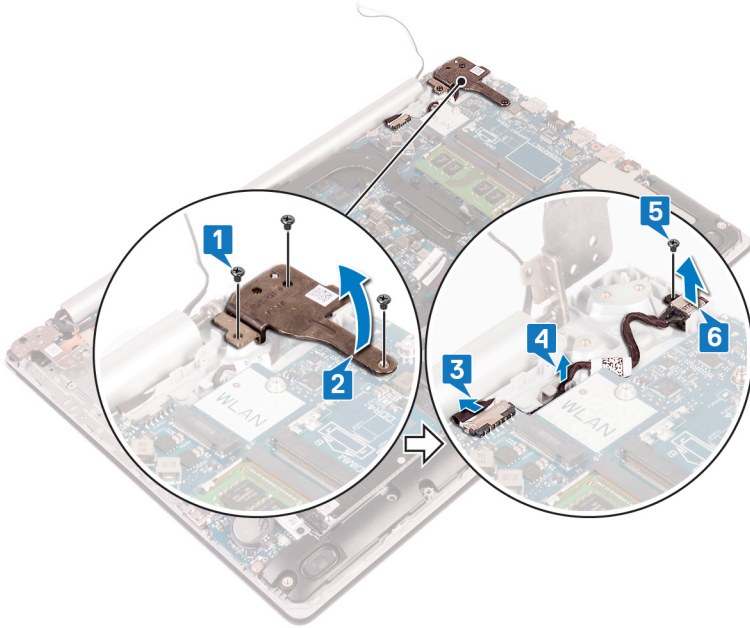

전원 어댑터 포트 장착

① **노트:** 컴퓨터 내부에서 작업하기 전에 컴퓨터와 함께 제공된 안전 정보를 읽어 보고 **컴퓨터 내부 작업을 시작하기 전**의 단계를 따르십시오. 컴퓨터 내부 작업을 마친 후에 **컴퓨터 내부 작업을 마친 후에**의 지침을 따르십시오. 추가 안전 모범 사례는 **Regulatory Compliance(규정 준수) 홈페이지(www.dell.com/regulatory_compliance)**를 참조하십시오.

절차

1. 전원 어댑터 포트의 나사 구멍을 손목 받침대 및 키보드 어셈블리의 나사 구멍에 맞춥니다.
2. 전원 어댑터 포트를 손목 받침대 및 키보드 어셈블리에 고정하는 나사(M2x2)를 장착합니다.
3. 전원 어댑터 포트 케이블을 손목 받침대 및 키보드 어셈블리의 라우팅 가이드를 통해 라우팅합니다.
4. 전원 어댑터 포트 케이블을 시스템 보드에 연결합니다.
5. 왼쪽 힌지를 닫습니다.
6. 왼쪽 힌지를 시스템 보드 및 손목 받침대 어셈블리에 고정하는 3개의 나사(M2.5x5)를 장착합니다.

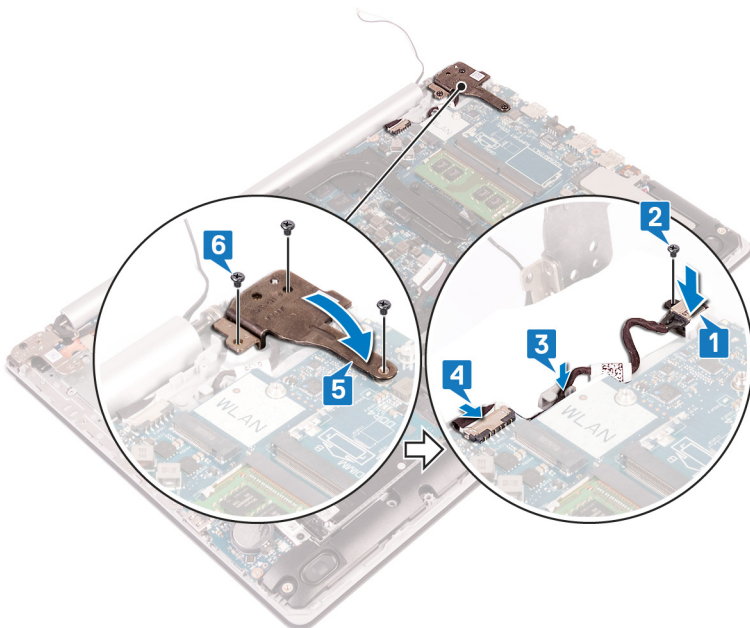

I/O 보드

I/O 보드 제거

① **노트:** 컴퓨터 내부에서 작업하기 전에 컴퓨터와 함께 제공된 안전 정보를 읽어 보고 **컴퓨터 내부 작업을 시작하기 전**의 단계를 따르십시오. 컴퓨터 내부 작업을 마친 후에 **컴퓨터 내부 작업을 마친 후**의 지침을 따르십시오. 추가 안전 모범 사례는 **Regulatory Compliance(규정 준수) 홈페이지(www.dell.com/regulatory_compliance)**를 참조하십시오.

필수 구성 요소

⚠ **주의:** 코인 셀 배터리를 분리하면 BIOS 설정 프로그램 설정을 기본값으로 재설정합니다. 코인 셀 배터리와 함께 I/O 보드를 제거하기 전에 BIOS 설정 프로그램의 설정을 기록하는 것을 권장합니다.

1. **옵티컬 드라이브**를 제거합니다(옵티컬 드라이브와 함께 제공되는 컴퓨터만 해당).
2. **베이스 덮개**를 분리합니다.
3. **배터리**를 분리합니다.
4. **인텔 옵테인이 포함된 하드 드라이브**를 제거합니다.

절차

1. 래치를 열고 I/O 보드 케이블을 시스템 보드에서 분리합니다.
2. I/O 보드 케이블을 손목 받침대 및 키보드 어셈블리에서 떼어냅니다.
3. I/O 보드를 손목 받침대 및 키보드 어셈블리에 고정하는 나사(M2x4)를 제거합니다.
4. I/O 보드를 케이블과 함께 들어 올려 손목 받침대 및 키보드 어셈블리에서 분리합니다.

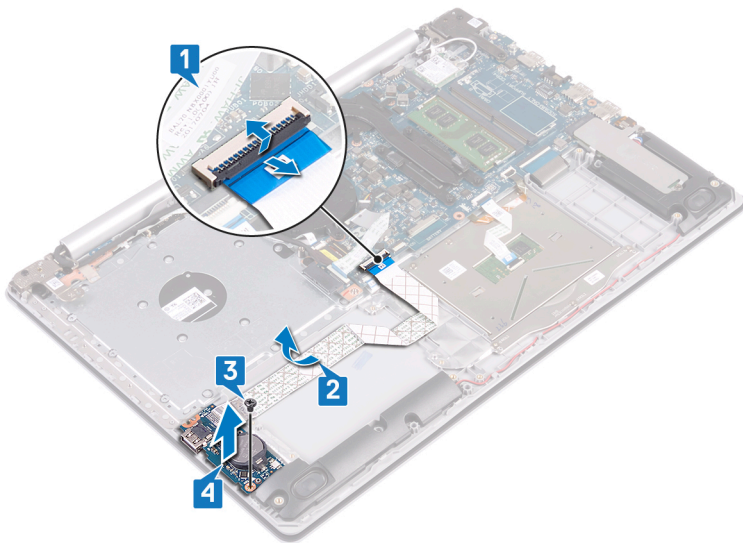

I/O 보드 장착

① **노트:** 컴퓨터 내부에서 작업하기 전에 컴퓨터와 함께 제공된 안전 정보를 읽어 보고 **컴퓨터 내부 작업을 시작하기 전**의 단계를 따르십시오. 컴퓨터 내부 작업을 마친 후에 **컴퓨터 내부 작업을 마친 후**의 지침을 따르십시오. 추가 안전 모범 사례는 **Regulatory Compliance(규정 준수) 홈페이지(www.dell.com/regulatory_compliance)**를 참조하십시오.

절차

1. 정렬 포스트를 사용하여 I/O 보드를 손목 받침대 및 키보드 어셈블리에 놓습니다.
2. I/O 보드를 손목 받침대 및 키보드 어셈블리에 고정하는 나사(M2x4)를 장착합니다.
3. I/O 보드 케이블을 손목 받침대 및 키보드 조립품에 부착합니다.
4. I/O 보드 케이블을 시스템 보드에 연결하고 래치를 닫아 케이블을 고정합니다.

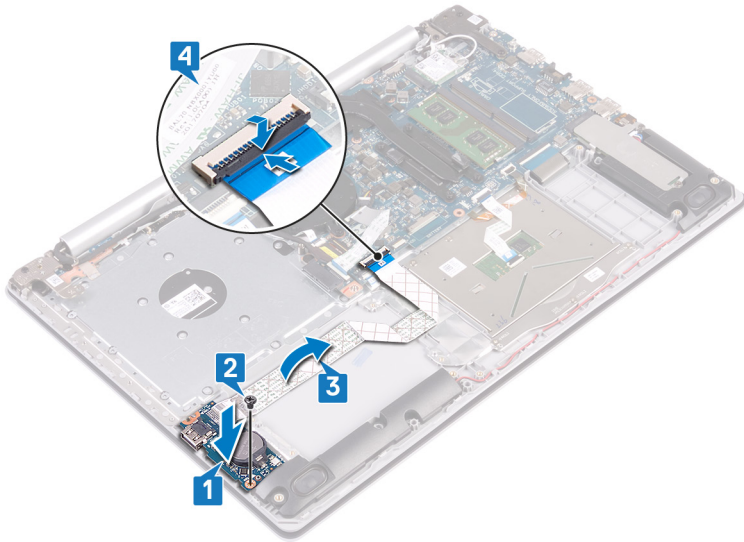

작업후 필수 조건

1. 인텔 옵테인이 포함된 하드 드라이브를 장착합니다.
2. 배터리를 장착합니다.
3. 베이스 덮개를 장착합니다.
4. 옵티컬 드라이브를 장착합니다(옵티컬 드라이브와 함께 제공되는 컴퓨터만 해당).

전원 버튼

전원 버튼 분리

- ① **노트:** 컴퓨터 내부에서 작업하기 전에 컴퓨터와 함께 제공된 안전 정보를 읽어 보고 **컴퓨터 내부 작업을 시작하기 전에**의 단계를 따르십시오. 컴퓨터 내부 작업을 마친 후에 **컴퓨터 내부 작업을 마친 후에**의 지침을 따르십시오. 추가 안전 모범 사례는 **Regulatory Compliance(규정 준수) 홈페이지(www.dell.com/regulatory_compliance)**를 참조하십시오.

필수 구성 요소

1. **옵티컬 드라이브**를 제거합니다(옵티컬 드라이브와 함께 제공되는 컴퓨터만 해당).
2. **베이스 덮개**를 분리합니다.
3. **팬**을 분리합니다.

절차

1. 오른쪽 힌지를 손목 받침대 및 키보드 어셈블리에 고정하는 2개의 나사(M2.5x5)를 제거합니다.
 - ① **노트:** 옵티컬 드라이브 없이 제공되는 컴퓨터의 경우 오른쪽 힌지를 손목 받침대 및 키보드 어셈블리에 고정하는 추가 나사가 오른쪽 힌지에 있습니다.
 - ① **노트:** 오른쪽 힌지를 열기 전에 디스플레이 케이블을 오른쪽 힌지의 고리에서 분리합니다.
2. 디스플레이 케이블을 고리에서 분리하고 오른쪽 힌지를 엽니다.

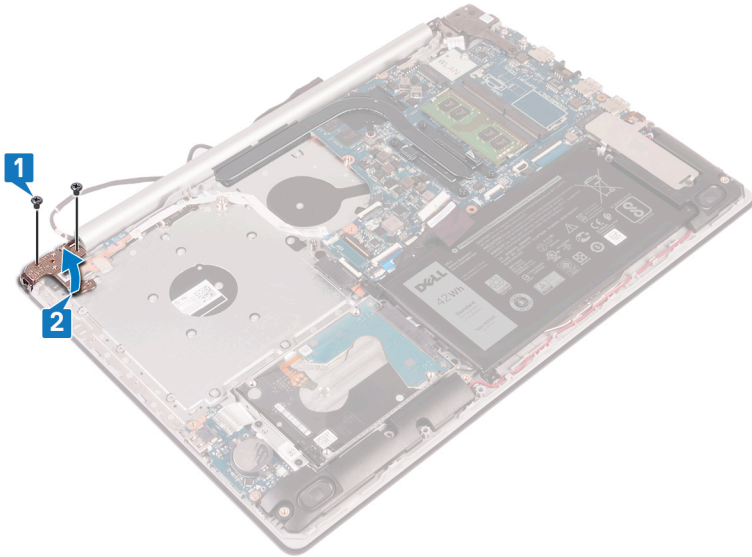

3. 래치를 열고 전원 버튼 케이블을 시스템 보드에서 연결 해제합니다.
4. 전원 버튼을 손목 받침대 및 키보드 어셈블리에 고정하는 테이프를 떼어냅니다.
5. 전원 버튼을 손목 받침대 및 키보드 어셈블리에 고정하는 나사(M2x3)를 제거합니다.
6. 전원 버튼 및 해당 케이블을 함께 들어 올려 손목 받침대 및 키보드 어셈블리에서 분리합니다.

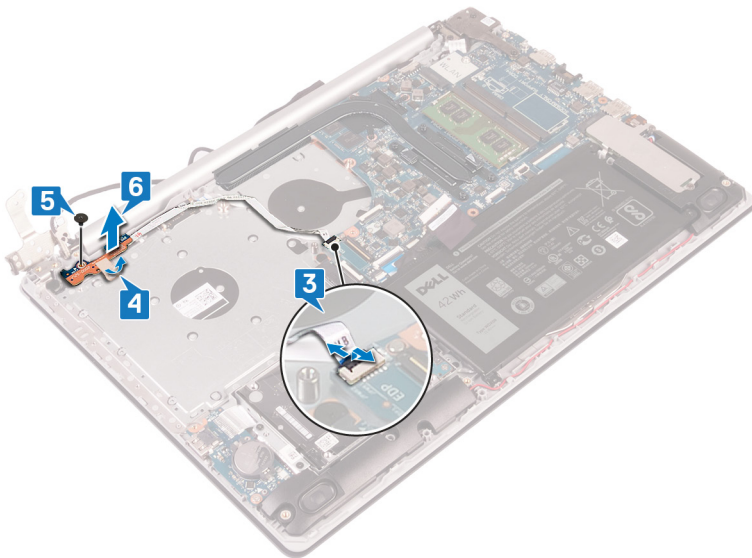

전원 버튼 장착

① **노트:** 컴퓨터 내부에서 작업하기 전에 컴퓨터와 함께 제공된 안전 정보를 읽어 보고 **컴퓨터 내부 작업을 시작하기 전**의 단계를 따르십시오. 컴퓨터 내부 작업을 마친 후에 **컴퓨터 내부 작업을 마친 후**의 지침을 따르십시오. 추가 안전 모범 사례는 **Regulatory Compliance(규정 준수) 홈페이지(www.dell.com/regulatory_compliance)**를 참조하십시오.

절차

1. 전원 버튼을 손목 받침대 및 키보드 어셈블리에 놓고 전원 버튼의 나사 구멍을 손목 받침대 및 키보드 어셈블리의 나사 구멍에 맞춥니다.
2. 전원 버튼을 손목 받침대 및 키보드 어셈블리에 고정하는 나사(M2.5x5)를 장착합니다.
3. 전원 버튼을 손목 받침대 및 키보드 어셈블리에 고정하는 테이프를 부착합니다.
4. 전원 버튼 케이블을 시스템 보드에 밀어 넣고 래치를 닫아 케이블을 고정합니다.

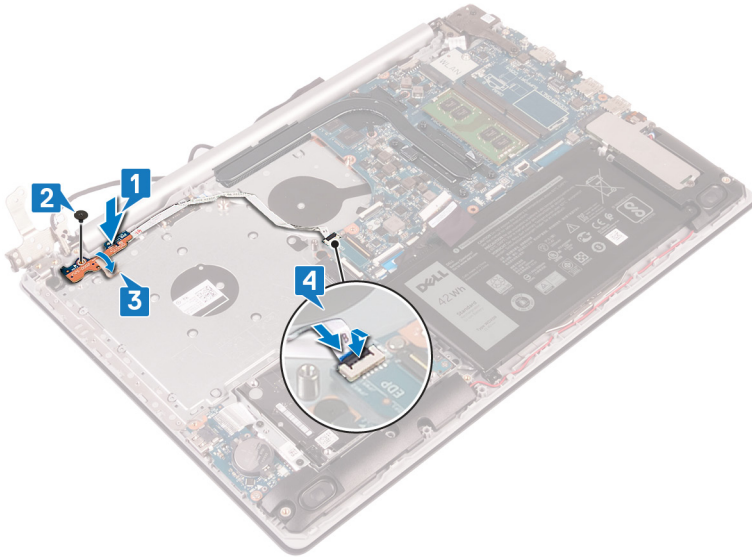

5. 디스플레이 케이블을 오른쪽 힌지의 고리를 통해 라우팅하고 오른쪽 힌지를 닫습니다.
 6. 오른쪽 힌지를 손목 받침대 및 키보드 어셈블리에 고정하는 3개의 나사(M2.5x5)를 장착합니다.
- ① **노트:** 옵티컬 드라이브 없이 제공되는 컴퓨터의 경우 오른쪽 힌지를 손목 받침대 및 키보드 어셈블리에 고정하는 추가 나사가 오른쪽 힌지에 있습니다.

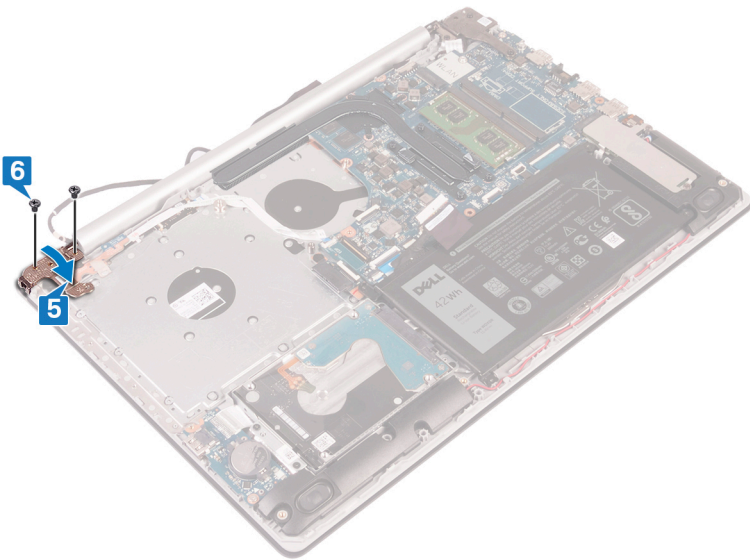

작업후 필수 조건

1. 팬을 장착합니다.
2. 베이스 덮개를 장착합니다.
3. 옵티컬 드라이브를 장착합니다(옵티컬 드라이브와 함께 제공되는 컴퓨터만 해당).

시스템 보드

시스템 보드 제거

- ① **노트:** 컴퓨터 내부에서 작업하기 전에 컴퓨터와 함께 제공된 안전 정보를 읽어 보고 **컴퓨터 내부 작업을 시작하기 전**의 단계를 따르십시오. 컴퓨터 내부 작업을 마친 후에 **컴퓨터 내부 작업을 마친 후**의 지침을 따르십시오. 추가 안전 모범 사례는 **Regulatory Compliance(규정 준수) 홈페이지(www.dell.com/regulatory_compliance)**를 참조하십시오.

- ① **노트:** 해당 컴퓨터의 서비스 태그는 시스템 보드에 저장되어 있습니다. 시스템 보드를 장착한 후 BIOS 설정 프로그램에서 서비스 태그를 입력해야 합니다.
- ① **노트:** 시스템 보드를 교체하면 BIOS 설정 프로그램을 사용하여 변경된 BIOS 변경사항이 모두 제거됩니다. 시스템 보드를 교체한 후에는 적절히 변경해야 합니다.
- ① **노트:** 시스템 보드에서 케이블을 분리하기 전에 커넥터의 위치를 기록하여 시스템 보드를 교체한 후에 정확하게 다시 연결할 수 있도록 합니다.

필수 구성 요소

1. **옵티컬 드라이브**를 제거합니다(옵티컬 드라이브와 함께 제공되는 컴퓨터만 해당).
2. **베이스 덮개**를 분리합니다.
3. **배터리**를 분리합니다.
4. **메모리 모듈**을 분리합니다.
5. **무선 카드**를 분리합니다.
6. **솔리드 스테이트 드라이브/인텔 옵테인**을 제거합니다.
7. **팬**을 분리합니다.
8. **방열판**을 분리합니다.

절차

1. 시스템 보드에서 전원 어댑터 포트 케이블을 분리합니다.
2. 시스템 보드에서 스피커 케이블을 분리합니다.
3. 래치를 열고 시스템 보드에서 키보드를 연결 해제합니다.
4. 래치를 열고 시스템 보드에서 키보드 백라이트 케이블을 연결 해제합니다.
5. 래치를 열고 시스템 보드에서 터치패드 케이블을 연결 해제합니다.
6. 래치를 열고 시스템 보드에서 하드 드라이브 케이블을 분리합니다.
7. 래치를 열고 I/O 보드 케이블을 시스템 보드에서 분리합니다.
8. 래치를 열고 시스템 보드에서 지문 판독기 케이블을 연결 해제합니다.
9. 래치를 들어 올리고 시스템 보드에서 옵티컬 드라이브 커넥터 보드 케이블을 연결 해제합니다(선택 사항).
10. 래치를 들어 올리고 옵티컬 드라이브 커넥터 보드 케이블을 손목 받침대 및 키보드 어셈블리에서 연결 해제합니다.
11. 옵티컬 드라이브 커넥터 보드를 케이블과 함께 들어 올려 손목 받침대 및 키보드 어셈블리에서 분리합니다(선택 사항).
12. 래치를 열고 시스템 보드에서 디스플레이 케이블을 분리합니다.
13. 래치를 열고 시스템 보드에서 전원 버튼 보드 케이블을 분리합니다.

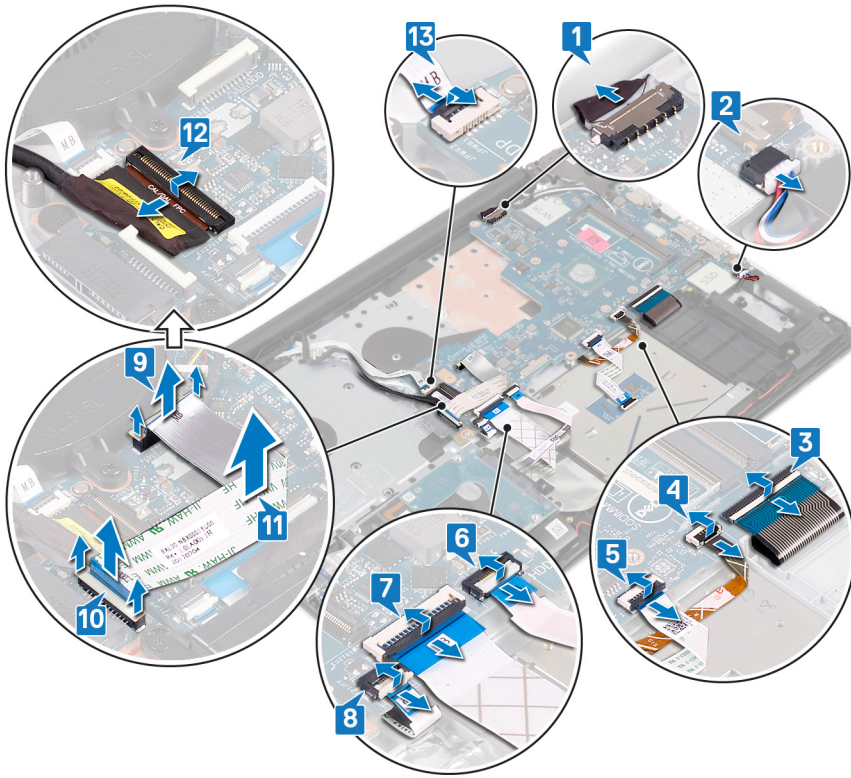

- 14. 오른쪽 힌지를 시스템 보드에 고정하는 3개의 나사(M2.5x5)를 제거합니다.
- 15. 오른쪽 힌지를 엽니다.

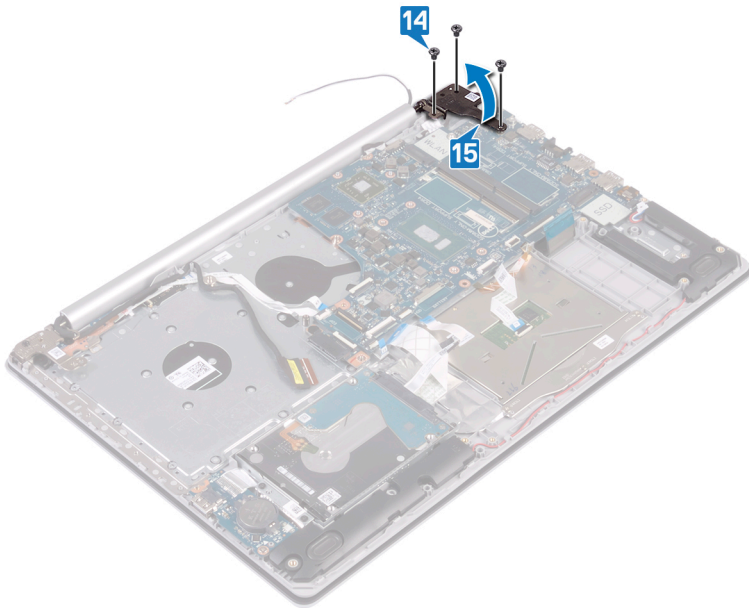

- 16. 시스템 보드를 손목 받침대 및 키보드 어셈블리에 고정하는 나사(M2x4)를 제거합니다.
- 17. 손목 받침대 및 키보드 조립품에서 시스템 보드를 들어 올립니다.

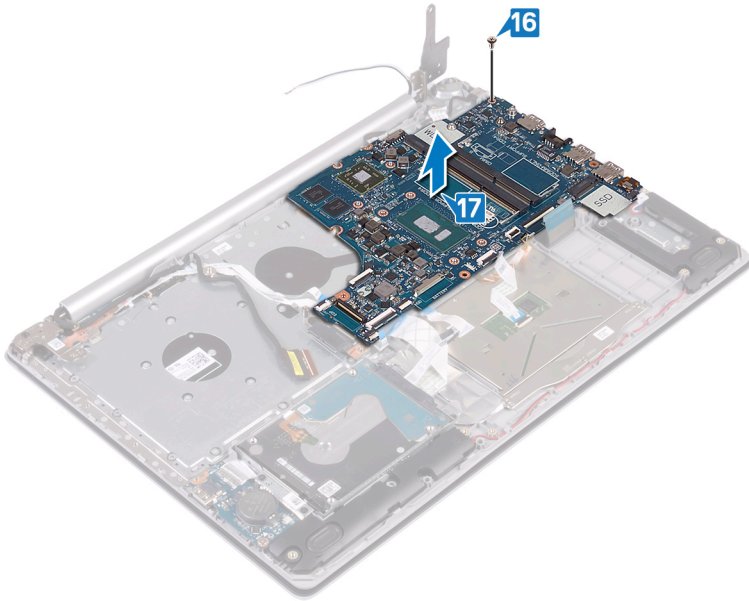

시스템 보드 장착

- ① **노트:** 컴퓨터 내부에서 작업하기 전에 컴퓨터와 함께 제공된 안전 정보를 읽어 보고 **컴퓨터 내부 작업을 시작하기 전**에의 단계를 따르십시오. 컴퓨터 내부 작업을 마친 후에 **컴퓨터 내부 작업을 마친 후에**의 지침을 따르십시오. 추가 안전 모범 사례는 **Regulatory Compliance(규정 준수)** 홈페이지(www.dell.com/regulatory_compliance)를 참조하십시오.
- ① **노트:** 해당 컴퓨터의 서비스 태그는 시스템 보드에 저장되어 있습니다. 시스템 보드를 장착한 후 BIOS 설정 프로그램에서 서비스 태그를 입력해야 합니다.
- ① **노트:** 시스템 보드를 교체하면 BIOS 설정 프로그램을 사용하여 변경된 BIOS 변경사항이 모두 제거됩니다. 시스템 보드를 교체한 후에는 적절히 변경해야 합니다.

절차

1. 시스템 보드의 나사 구멍을 손목 받침대 및 키보드 조립품의 나사 구멍에 맞춥니다.
2. 시스템 보드를 손목 받침대 및 키보드 어셈블리에 고정하는 나사(M2x4)를 장착합니다.

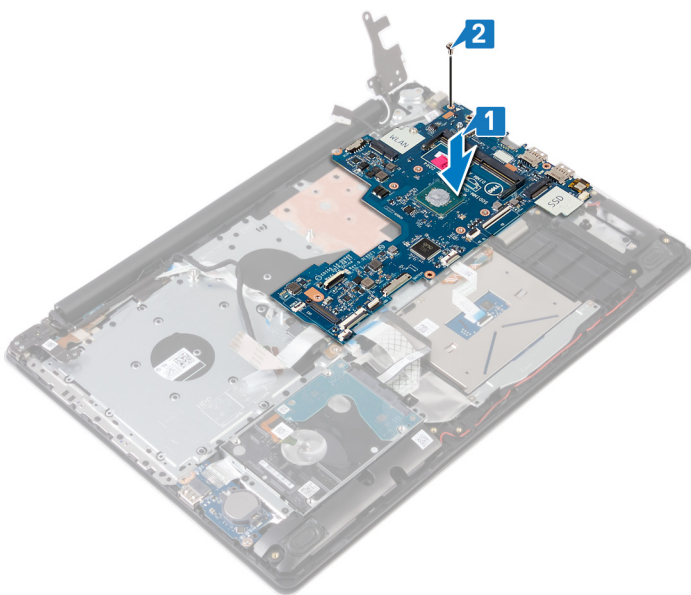

3. 오른쪽 디스플레이 힌지를 닫습니다.

4. 오른쪽 힌지를 시스템 보드에 고정하는 3개의 나사(M2.5x5)를 장착합니다.

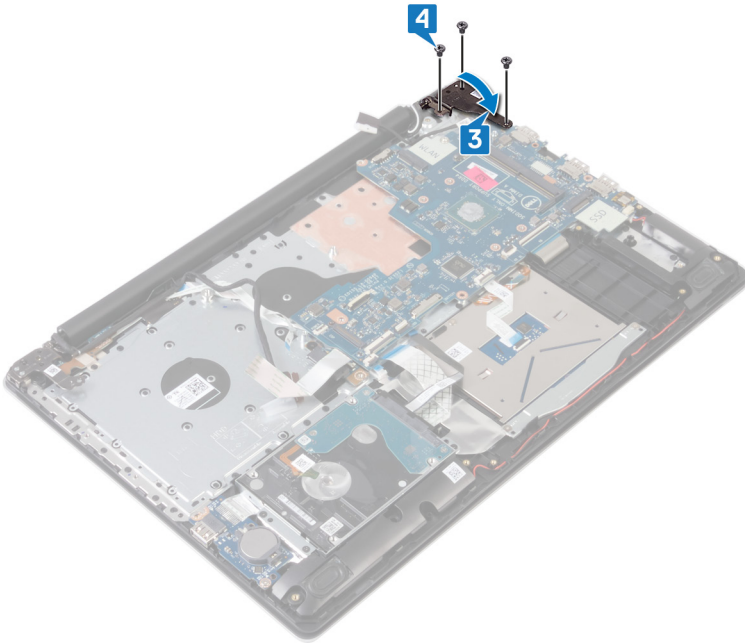

5. 지문 판독기 케이블을 시스템 보드의 커넥터에 밀어 넣고 래치를 닫습니다.
6. I/O 보드 케이블을 시스템 보드의 커넥터에 밀어 넣고 래치를 닫습니다.
7. 하드 드라이브 케이블을 시스템 보드의 커넥터에 밀어 넣고 래치를 닫습니다.
8. 터치패드 케이블을 시스템 보드의 커넥터에 밀어 넣고 래치를 닫습니다.
9. 키보드 백라이트 케이블을 시스템 보드의 커넥터에 밀어 넣고 래치를 닫습니다.
10. 키보드 케이블을 시스템 보드의 커넥터에 밀어 넣고 래치를 닫습니다.
11. 시스템 보드에 스피커 케이블을 연결합니다.
12. 전원 어댑터 포트 케이블을 시스템 보드에 연결합니다.
13. 전원 버튼 보드 케이블을 시스템 보드의 커넥터에 밀어 넣고 래치를 닫습니다.
14. 래치를 열고 디스플레이 케이블을 시스템 보드에 연결합니다.
15. 옵티컬 드라이브 커넥터 보드 케이블을 시스템 보드의 커넥터, 손목 받침대 및 키보드 어셈블리에 맞춥니다(선택 사항).
16. 옵티컬 드라이브 커넥터 보드 케이블을 손목 받침대의 커넥터 및 키보드 어셈블리에 밀어 넣습니다(선택 사항).
17. 옵티컬 드라이브 커넥터 보드 케이블을 시스템 보드의 커넥터에 밀어 넣습니다(선택 사항).

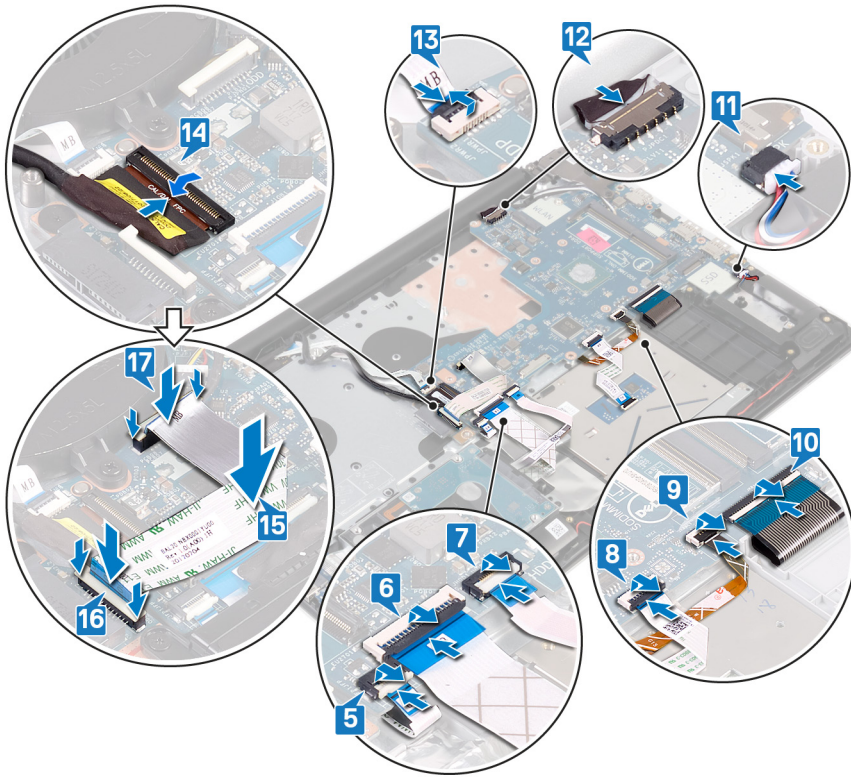

작업후 필수 조건

1. 방열판을 장착합니다.
2. 팬을 장착합니다.
3. 솔리드 스테이트 드라이브/인텔 옵테인을 장착합니다.
4. 무선 카드를 장착합니다.
5. 메모리 모듈을 장착합니다.
6. 배터리를 장착합니다.
7. 베이스 덮개를 장착합니다.
8. 옵티컬 드라이브를 장착합니다(옵티컬 드라이브와 함께 제공되는 컴퓨터만 해당).

BIOS 설치 프로그램에 서비스 태그 입력

1. 컴퓨터를 켜거나 다시 시작합니다.
2. Dell 로고가 표시되면 F2 키를 눌러 BIOS 설치 프로그램에 접속합니다.
3. **Main(기본)** 탭으로 이동해 **Service Tag Input(서비스 태그 입력)** 필드에 서비스 태그를 입력합니다.

① **노트:** 서비스 태그는 컴퓨터의 후면에 있는 영숫자 식별자입니다.

지문 판독기가 장착된 전원 버튼

지문 판독기가 장착된 전원 버튼 분리

① **노트:** 컴퓨터 내부에서 작업하기 전에 컴퓨터와 함께 제공된 안전 정보를 읽어 보고 **컴퓨터 내부 작업을 시작하기 전**의 단계를 따르십시오. 컴퓨터 내부 작업을 마친 후에 **컴퓨터 내부 작업을 마친 후**의 지침을 따르십시오. 추가 안전 모범 사례는 **Regulatory Compliance(규정 준수)** 홈페이지(www.dell.com/regulatory_compliance)를 참조하십시오.

① **노트:** 지문 판독기와 함께 제공된 컴퓨터만 해당됩니다.

필수 구성 요소

1. 옵티컬 드라이브를 제거합니다(옵티컬 드라이브와 함께 제공되는 컴퓨터만 해당).
2. 베이스 덮개를 분리합니다.
3. 배터리를 분리합니다.
4. 솔리드 스테이트 드라이브/인텔 옵테인을 제거합니다.
5. 팬을 분리합니다.
6. 방열판을 분리합니다.
7. 무선 카드를 분리합니다.
8. 시스템 보드를 분리합니다.

① **노트:** 지문 판독기가 장착된 전원 버튼을 제거 및 장착할 때 방열판을 시스템 보드에서 제거하지 마십시오.

절차

1. 지문 판독기 케이블을 떼어내 손목 받침대 및 키보드 어셈블리에서 분리합니다.
2. 지문 판독기가 장착된 전원 버튼을 손목 받침대 및 키보드 어셈블리에 고정하는 나사(M2x2)를 제거합니다.
3. 플라스틱 스크라이버를 사용하여 손목 받침대 및 키보드 어셈블리에서 지문 판독기 보드를 분리합니다.
4. 지문 판독기가 장착된 전원 버튼을 해당 케이블과 함께 들어 올려 손목 받침대 및 키보드 어셈블리에서 분리합니다.

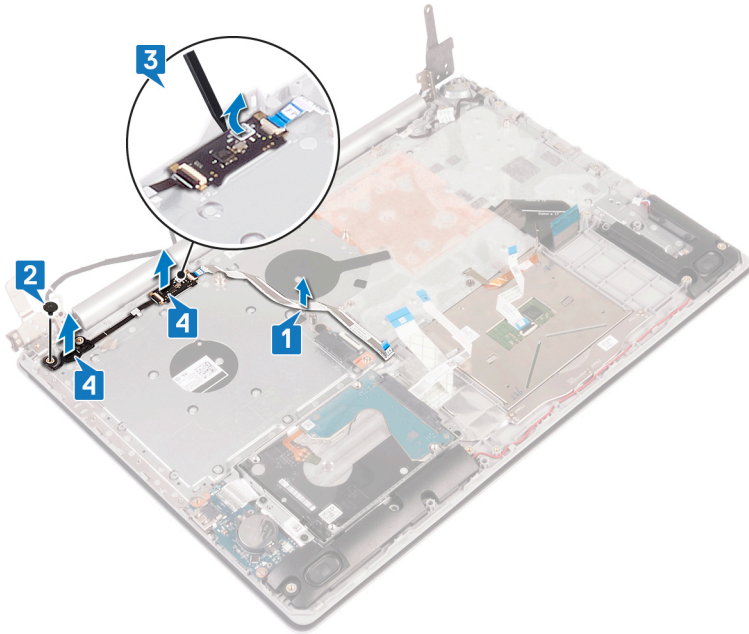

지문 판독기가 장착된 전원 버튼 장착

① **노트:** 컴퓨터 내부에서 작업하기 전에 컴퓨터와 함께 제공된 안전 정보를 읽어 보고 **컴퓨터 내부 작업을 시작하기 전**의 단계를 따르십시오. 컴퓨터 내부 작업을 마친 후에 **컴퓨터 내부 작업을 마친 후**의 지침을 따르십시오. 추가 안전 모범 사례는 **Regulatory Compliance(규정 준수)** 홈페이지(www.dell.com/regulatory_compliance)를 참조하십시오.

① **노트:** 지문 판독기와 함께 제공된 컴퓨터만 해당됩니다.

절차

1. 정렬 포스트를 사용하여 지문 판독기가 장착된 전원 버튼을 손목 받침대 및 키보드 어셈블리에 맞추어 놓습니다.
2. 지문 판독기가 장착된 전원 버튼을 손목 받침대 및 키보드 어셈블리에 고정하는 나사(M2x2)를 장착합니다.
3. 지문 판독기 케이블을 손목 받침대 및 키보드 어셈블리에 부착합니다.

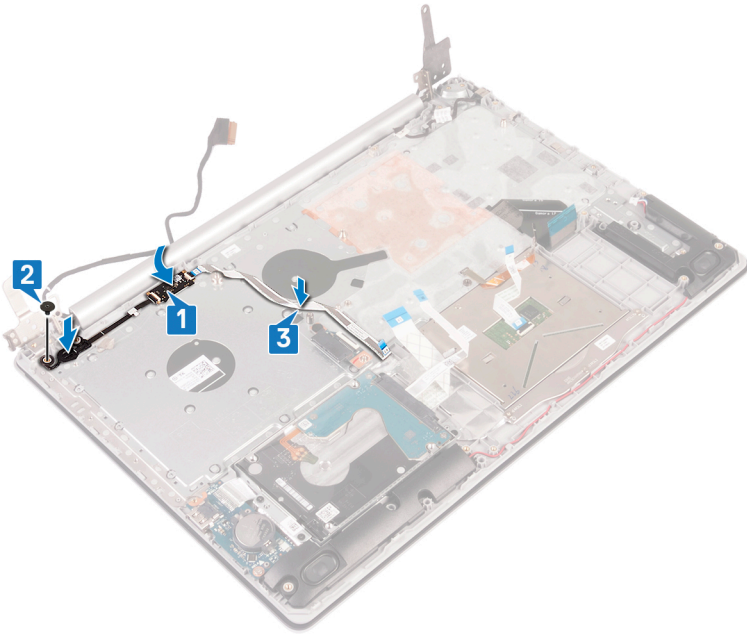

작업후 필수 조건

1. 시스템 보드를 장착합니다.
2. 무선 카드를 장착합니다.
3. 방열판을 장착합니다.
4. 팬을 장착합니다.
5. 솔리드 스테이트 드라이브/인텔 옵테인을 장착합니다.
6. 배터리를 장착합니다.
7. 베이스 덮개를 장착합니다.
8. 옵티컬 드라이브를 장착합니다(옵티컬 드라이브와 함께 제공되는 컴퓨터만 해당).

손목 받침대 및 키보드 어셈블리

손목 받침대 및 키보드 어셈블리 제거

① **노트:** 컴퓨터 내부에서 작업하기 전에 컴퓨터와 함께 제공된 안전 정보를 읽어 보고 **컴퓨터 내부 작업을 시작하기 전**의 단계를 따르십시오. 컴퓨터 내부 작업을 마친 후에 **컴퓨터 내부 작업을 마친 후**의 지침을 따르십시오. 추가 안전 모범 사례는 **Regulatory Compliance(규정 준수) 홈페이지**(www.dell.com/regulatory_compliance)를 참조하십시오.

필수 구성 요소

1. 옵티컬 드라이브를 제거합니다(옵티컬 드라이브와 함께 제공되는 컴퓨터만 해당).
2. 베이스 덮개를 분리합니다.
3. 배터리를 분리합니다.
4. 옵티컬 드라이브 커넥터 보드를 제거합니다(옵티컬 드라이브와 함께 제공되는 컴퓨터만 해당).
5. 팬을 분리합니다.
6. 솔리드 스테이트 드라이브/인텔 옵테인을 제거합니다.
7. 무선 카드를 분리합니다.
8. 스피커를 분리합니다.
9. 인텔 옵테인이 포함된 하드 드라이브를 제거합니다.
10. 터치패드를 제거합니다.
11. 전원 어댑터 포트를 분리합니다.

12. 디스플레이 어셈블리를 분리합니다.
13. I/O 보드를 분리합니다.
14. 시스템 보드를 분리합니다.

① 노트: 손목 받침대 및 키보드 어셈블리를 제거 및 교체할 때 방열판을 시스템 보드에서 제거하지 마십시오.

15. 지문 판독기가 장착된 전원 버튼을 제거합니다(선택 사항).

절차

상기 단계를 수행하고 나면 손목 받침대 및 키보드 어셈블리가 남습니다.

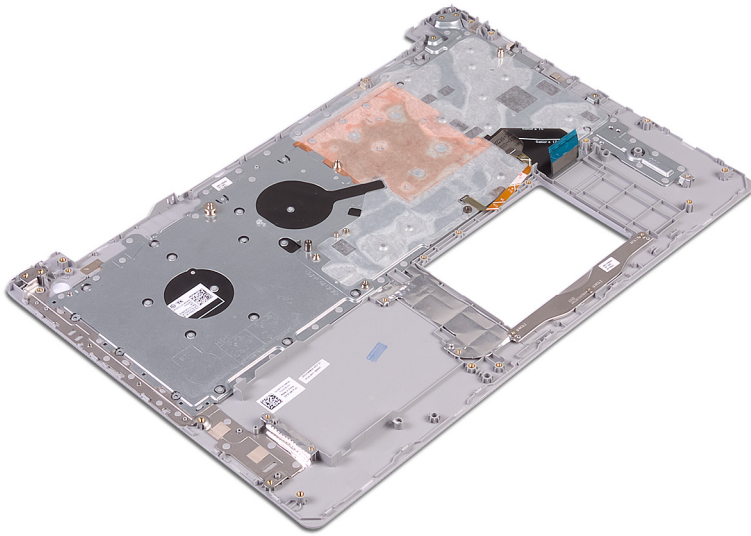

손목 받침대 및 키보드 어셈블리 교체

① 노트: 컴퓨터 내부에서 작업하기 전에 컴퓨터와 함께 제공된 안전 정보를 읽어 보고 컴퓨터 내부 작업을 시작하기 전의 단계를 따르십시오. 컴퓨터 내부 작업을 마친 후에 컴퓨터 내부 작업을 마친 후의 지침을 따르십시오. 추가 안전 모범 사례는 Regulatory Compliance(규정 준수) 홈페이지(www.dell.com/regulatory_compliance)를 참조하십시오.

절차

손목 받침대 및 키보드 어셈블리를 평평한 표면에 놓습니다.

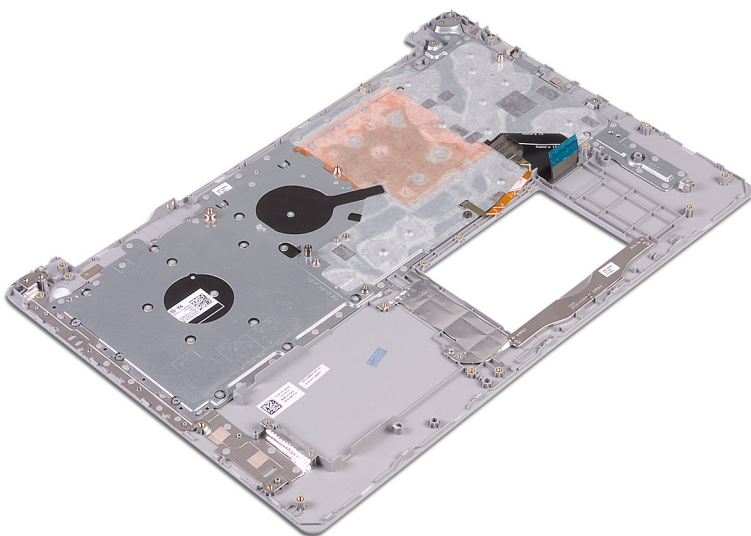

작업후 필수 조건

1. 지문 판독기가 장착된 전원 버튼을 장착합니다(선택 사항).
2. 시스템 보드를 장착합니다.
3. I/O 보드를 장착합니다.
4. 디스플레이 어셈블리를 장착합니다.
5. 전원 어댑터 포트를 장착합니다.
6. 터치패드를 장착합니다.
7. 인텔 옵테인이 포함된 하드 드라이브를 장착합니다.
8. 스피커를 장착합니다.
9. 무선 카드를 장착합니다.
10. 솔리드 스테이트 드라이브/인텔 옵테인을 장착합니다.
11. 팬을 장착합니다.
12. 옵티컬 드라이브 커넥터 보드를 장착합니다(옵티컬 드라이브와 함께 제공되는 컴퓨터만 해당).
13. 배터리를 장착합니다.
14. 베이스 덮개를 장착합니다.
15. 옵티컬 드라이브를 장착합니다(옵티컬 드라이브와 함께 제공되는 컴퓨터만 해당).

디스플레이 베젤

디스플레이 베젤 분리

- ① **노트:** 컴퓨터 내부에서 작업하기 전에 컴퓨터와 함께 제공된 안전 정보를 읽어 보고 컴퓨터 내부 작업을 시작하기 전의 단계를 따르십시오. 컴퓨터 내부 작업을 마친 후에 컴퓨터 내부 작업을 마친 후의 지침을 따르십시오. 추가 안전 모범 사례는 Regulatory Compliance(규정 준수) 홈페이지(www.dell.com/regulatory_compliance)를 참조하십시오.

필수 구성 요소

1. 옵티컬 드라이브를 제거합니다(옵티컬 드라이브와 함께 제공되는 컴퓨터만 해당).
2. 베이스 덮개를 분리합니다.
3. 무선 카드를 분리합니다.
4. 디스플레이 어셈블리를 분리합니다.

절차

- ① **노트:** 이 절차는 비터치스크린 디스플레이와 함께 제공되는 컴퓨터에만 적용됩니다.

1. 플라스틱 스크라이버를 사용하여 디스플레이 후면 커버 및 안테나 어셈블리의 왼쪽 상단 바깥쪽 가장자리에서 디스플레이 베젤을 조심스럽게 들어 올립니다.
2. 디스플레이 베젤을 디스플레이 후면 덮개 및 안테나 조립품에서 분리합니다.

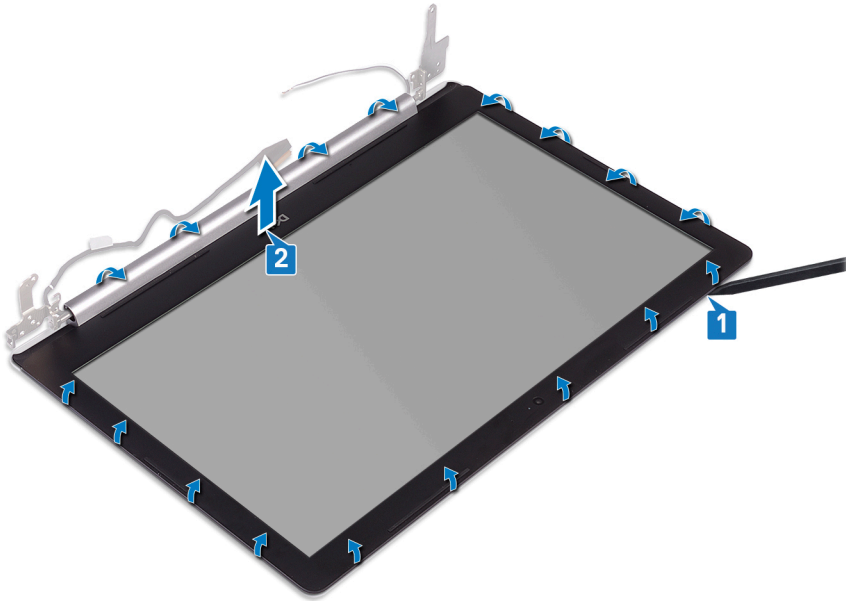

디스플레이 베젤 장착

① **노트:** 컴퓨터 내부에서 작업하기 전에 컴퓨터와 함께 제공된 안전 정보를 읽어 보고 **컴퓨터 내부 작업을 시작하기 전**에의 단계를 따르십시오. 컴퓨터 내부 작업을 마친 후에 **컴퓨터 내부 작업을 마친 후에**의 지침을 따르십시오. 추가 안전 모범 사례는 **Regulatory Compliance(규정 준수)** 홈페이지(www.dell.com/regulatory_compliance)를 참조하십시오.

절차

① **노트:** 이 절차는 비터치스크린 디스플레이와 함께 제공되는 컴퓨터에만 적용됩니다.

디스플레이 베젤을 디스플레이 후면 커버 및 안테나 어셈블리에 맞춘 다음 조심스럽게 디스플레이 베젤을 제자리에 끼워 넣습니다.

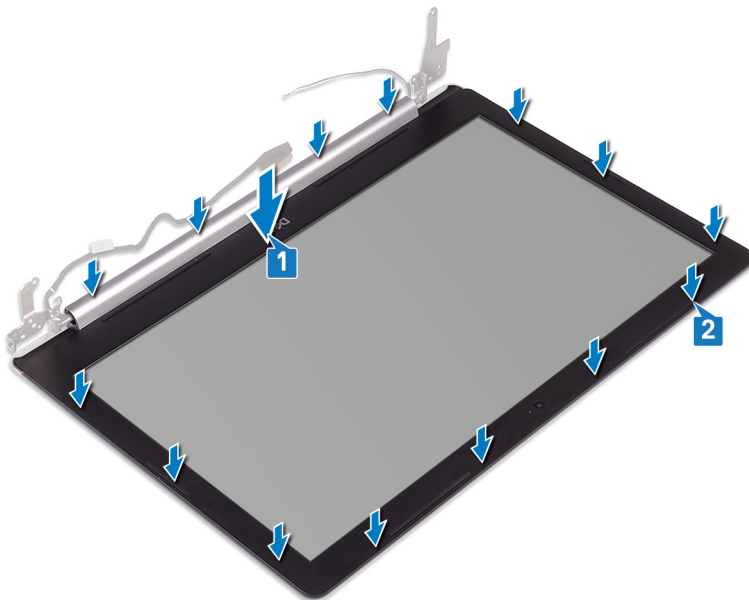

작업후 필수 조건

1. 디스플레이 어셈블리를 장착합니다.
2. 무선 카드를 장착합니다.
3. 베이스 덮개를 장착합니다.

4. 옵티컬 드라이브를 장착합니다(옵티컬 드라이브와 함께 제공되는 컴퓨터만 해당).

카메라

카메라 분리

- ① **노트:** 컴퓨터 내부에서 작업하기 전에 컴퓨터와 함께 제공된 안전 정보를 읽어 보고 **컴퓨터 내부 작업을 시작하기 전**의 단계를 따르십시오. 컴퓨터 내부 작업을 마친 후에 **컴퓨터 내부 작업을 마친 후**의 지침을 따르십시오. 추가 안전 모범 사례는 Regulatory Compliance(규정 준수) 홈페이지(www.dell.com/regulatory_compliance)를 참조하십시오.

필수 구성 요소

1. 옵티컬 드라이브를 제거합니다(옵티컬 드라이브와 함께 제공되는 컴퓨터만 해당).
2. 베이스 덮개를 분리합니다.
3. 무선 카드를 분리합니다.
4. 디스플레이 어셈블리를 분리합니다.
5. 디스플레이 베젤을 분리합니다.

절차

- ① **노트:** 이 절차는 비터치스크린 디스플레이와 함께 제공되는 컴퓨터에만 적용됩니다.

1. 플라스틱 스크라이브를 사용하여 카메라를 조심스럽게 들어 올려 디스플레이 후면 커버 및 안테나 어셈블리에서 분리합니다.
2. 카메라 모듈에서 카메라 케이블을 분리합니다.
3. 카메라 모듈을 디스플레이 후면 덮개와 안테나 조립품에서 들어 올립니다.

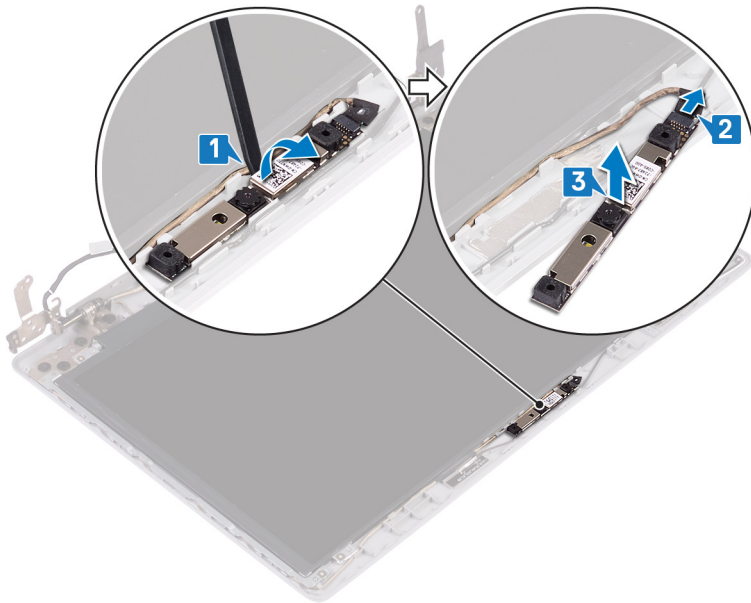

카메라 장착

- ① **노트:** 컴퓨터 내부에서 작업하기 전에 컴퓨터와 함께 제공된 안전 정보를 읽어 보고 **컴퓨터 내부 작업을 시작하기 전**의 단계를 따르십시오. 컴퓨터 내부 작업을 마친 후에 **컴퓨터 내부 작업을 마친 후**의 지침을 따르십시오. 추가 안전 모범 사례는 Regulatory Compliance(규정 준수) 홈페이지(www.dell.com/regulatory_compliance)를 참조하십시오.

절차

- ① **노트:** 이 절차는 비터치스크린 디스플레이와 함께 제공되는 컴퓨터에만 적용됩니다.

1. 카메라 모듈을 카메라 케이블에 맞춥니다.
2. 카메라 케이블을 카메라 모듈에 연결합니다.
3. 정렬 포스트를 사용하여 카메라 모듈을 디스플레이 후면 커버 및 안테나 어셈블리에 부착합니다.

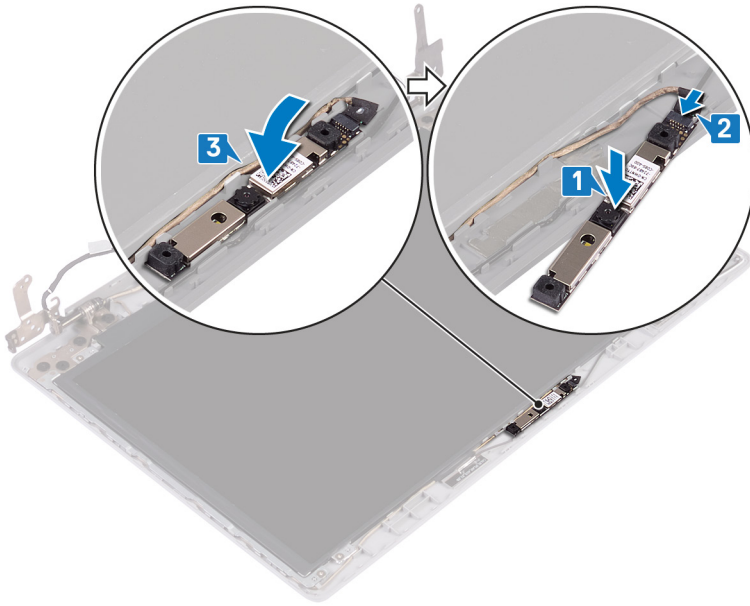

작업후 필수 조건

1. 디스플레이 베젤을 장착합니다.
2. 디스플레이 어셈블리를 장착합니다.
3. 무선 카드를 장착합니다.
4. 베이스 덮개를 장착합니다.
5. 옵티컬 드라이브를 장착합니다(옵티컬 드라이브와 함께 제공되는 컴퓨터만 해당).

디스플레이 패널

디스플레이 패널 분리

- ① **노트:** 컴퓨터 내부에서 작업하기 전에 컴퓨터와 함께 제공된 안전 정보를 읽어 보고 **컴퓨터 내부 작업을 시작하기 전**의 단계를 따르십시오. 컴퓨터 내부 작업을 마친 후에 **컴퓨터 내부 작업을 마친 후**의 지침을 따르십시오. 추가 안전 모범 사례는 **Regulatory Compliance(규정 준수) 홈페이지(www.dell.com/regulatory_compliance)**를 참조하십시오.

필수 구성 요소

1. 옵티컬 드라이브를 제거합니다(옵티컬 드라이브와 함께 제공되는 컴퓨터만 해당).
2. 베이스 덮개를 분리합니다.
3. 무선 카드를 분리합니다.
4. 디스플레이 어셈블리를 분리합니다.
5. 디스플레이 베젤을 분리합니다.

절차

- ① **노트:** 이 절차는 비터치스크린 디스플레이와 함께 제공되는 컴퓨터에만 적용됩니다.

1. 디스플레이 패널을 디스플레이 후면 커버 및 안테나 어셈블리에 고정하는 4개의 나사(M2x2)를 제거합니다.
2. 디스플레이 패널을 들어 올려 뒤집습니다.

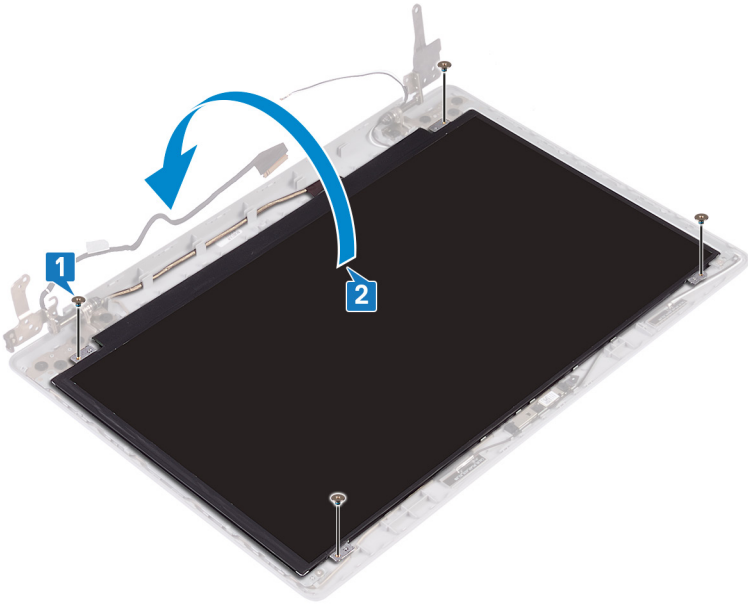

3. 디스플레이 패널 후면의 디스플레이 케이블을 부착하는 테이프를 떼어냅니다.
4. 래치를 들어 올리고 디스플레이 패널 케이블 커넥터에서 디스플레이 케이블을 분리합니다.
5. 디스플레이 패널을 들어 올려 디스플레이 후면 커버 및 안테나 어셈블리에서 분리합니다.

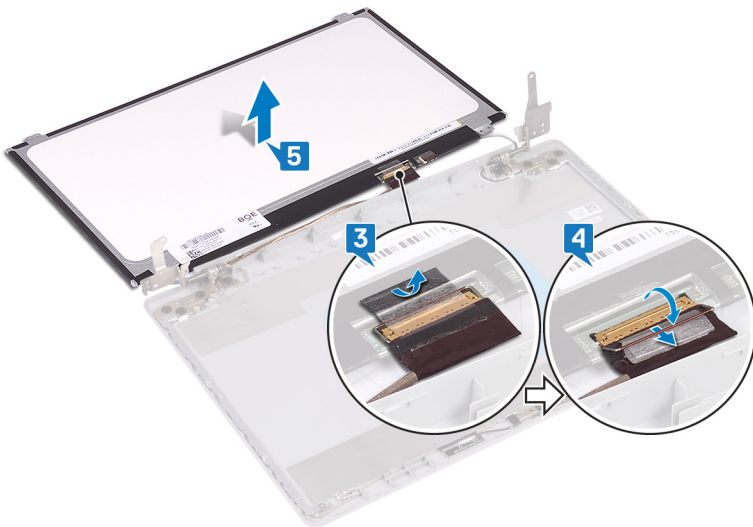

디스플레이 패널 장착

- ① **노트:** 컴퓨터 내부에서 작업하기 전에 컴퓨터와 함께 제공된 안전 정보를 읽어 보고 **컴퓨터 내부 작업을 시작하기 전**의 단계를 따르십시오. 컴퓨터 내부 작업을 마친 후에 **컴퓨터 내부 작업을 마친 후**의 지침을 따르십시오. 추가 안전 모범 사례는 **Regulatory Compliance(규정 준수) 홈페이지(www.dell.com/regulatory_compliance)**를 참조하십시오.

절차

- ① **노트:** 이 절차는 비터치스크린 디스플레이와 함께 제공되는 컴퓨터에만 적용됩니다.

1. 디스플레이 패널을 평평하고 깨끗한 표면에 놓습니다.
2. 디스플레이 케이블을 디스플레이 패널 후면의 커넥터에 연결하고 래치를 닫아 케이블을 고정합니다.
3. 디스플레이 케이블을 디스플레이 패널 후면에 고정시키는 테이프를 떼어냅니다.

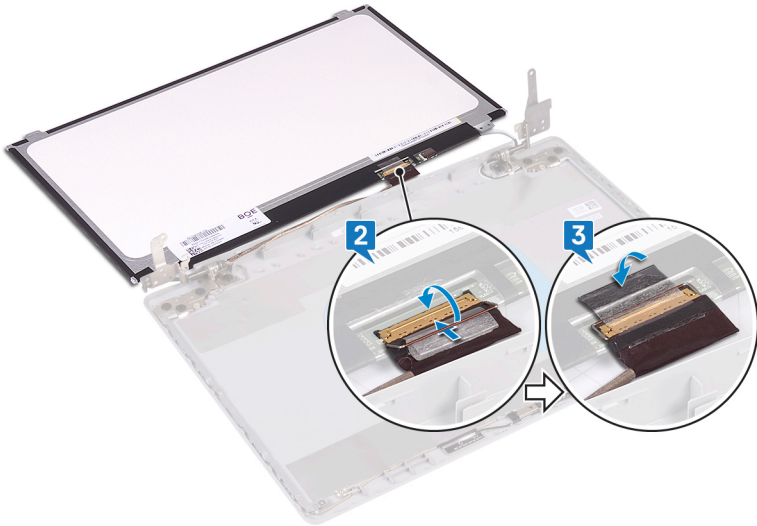

4. 디스플레이 패널을 디스플레이 후면 커버 및 안테나 어셈블리에 놓습니다.
5. 디스플레이 패널을 디스플레이 후면 커버와 안테나 어셈블리에 고정하는 4개의 나사(M2x2)를 장착합니다.

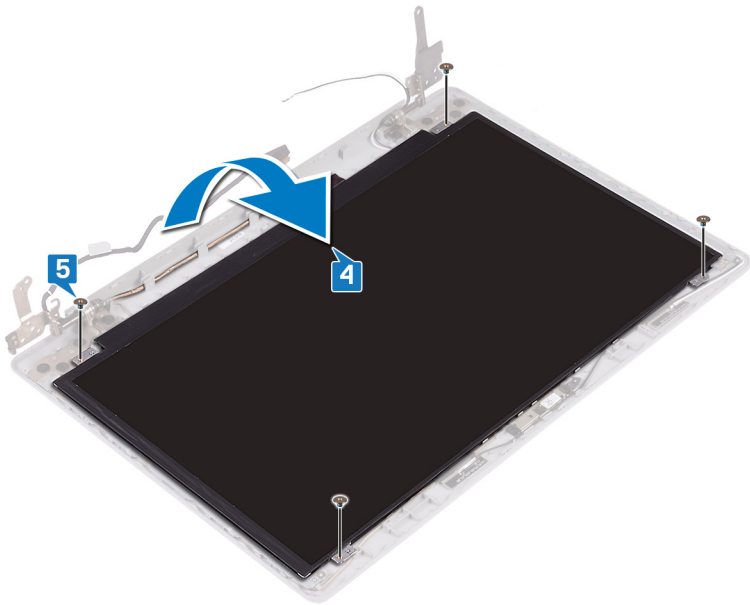

작업후 필수 조건

1. 디스플레이 베젤을 장착합니다.
2. 디스플레이 어셈블리를 장착합니다.
3. 무선 카드를 장착합니다.
4. 베이스 덮개를 장착합니다.
5. 옵티컬 드라이브를 장착합니다(옵티컬 드라이브와 함께 제공되는 컴퓨터만 해당).

디스플레이 힌지

디스플레이 힌지 분리

- ① **노트:** 컴퓨터 내부에서 작업하기 전에 컴퓨터와 함께 제공된 안전 정보를 읽어 보고 **컴퓨터 내부 작업을 시작하기 전**의 단계를 따르십시오. 컴퓨터 내부 작업을 마친 후에 **컴퓨터 내부 작업을 마친 후**의 지침을 따르십시오. 추가 안전 모범 사례는 **Regulatory Compliance(규정 준수) 홈페이지(www.dell.com/regulatory_compliance)**를 참조하십시오.

필수 구성 요소

1. 옵티컬 드라이브를 제거합니다(옵티컬 드라이브와 함께 제공되는 컴퓨터만 해당).
2. 베이스 덮개를 분리합니다.
3. 무선 카드를 분리합니다.
4. 디스플레이 어셈블리를 분리합니다.
5. 디스플레이 베젤을 분리합니다.
6. 디스플레이 패널을 분리합니다.

절차

1. 힌지를 디스플레이 후면 커버 및 안테나 어셈블리에 고정하는 8개의 나사(M2.5x2.5)를 제거합니다.
2. 힌지 브래킷을 디스플레이 후면 커버 및 안테나 어셈블리에 고정하는 2개의 나사(M2x2)를 제거합니다.
3. 힌지 및 브래킷을 들어 올려 디스플레이 후면 커버 및 안테나 어셈블리에서 분리합니다.

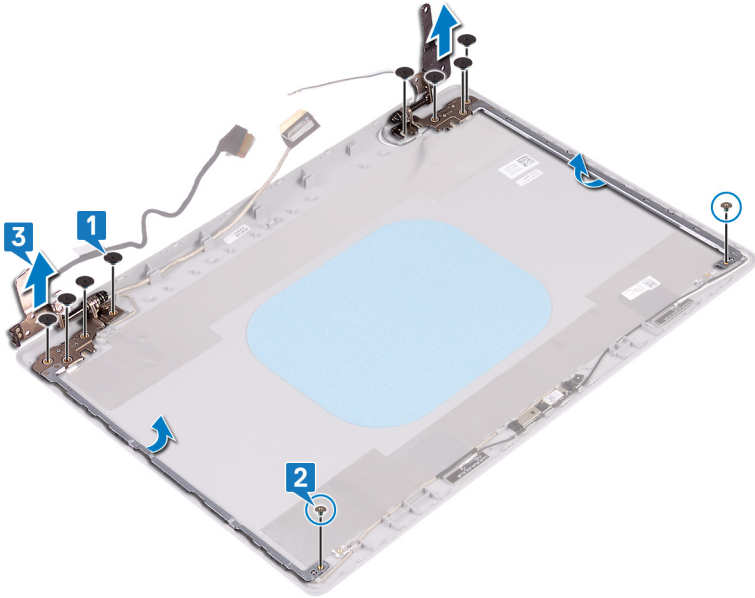

디스플레이 힌지 장착

- ① **노트:** 컴퓨터 내부에서 작업하기 전에 컴퓨터와 함께 제공된 안전 정보를 읽어 보고 컴퓨터 내부 작업을 시작하기 전의 단계를 따르십시오. 컴퓨터 내부 작업을 마친 후에 컴퓨터 내부 작업을 마친 후의 지침을 따르십시오. 추가 안전 모범 사례는 Regulatory Compliance(규정 준수) 홈페이지(www.dell.com/regulatory_compliance)를 참조하십시오.

절차

1. 힌지 및 브래킷의 나사 구멍을 디스플레이 후면 커버 및 안테나 어셈블리의 나사 구멍에 맞춥니다.
2. 힌지 플레이트를 디스플레이 후면 커버 및 안테나 어셈블리에 고정하는 2개의 나사(M2x2)를 장착합니다.
3. 힌지를 디스플레이 후면 커버 및 안테나 어셈블리에 고정하는 8개의 나사(M2.5x2.5)를 장착합니다.

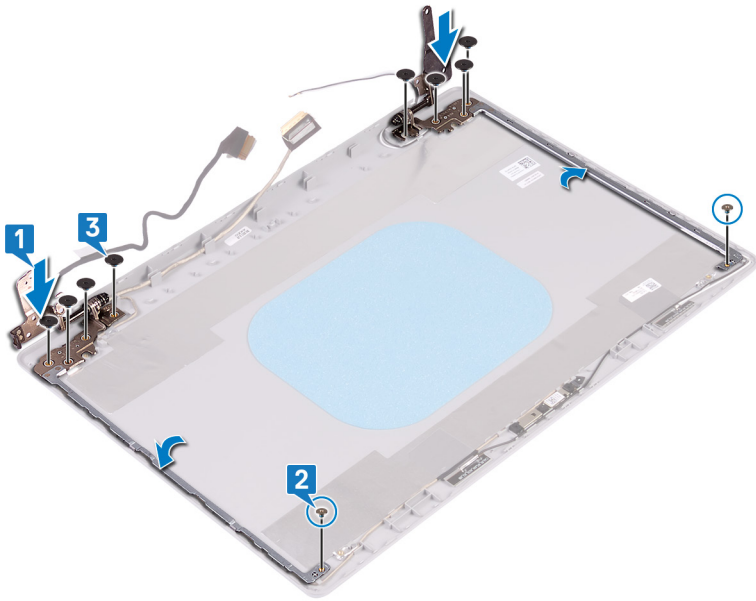

작업후 필수 조건

1. 디스플레이 패널을 장착합니다.
2. 디스플레이 베젤을 장착합니다.
3. 디스플레이 어셈블리를 장착합니다.
4. 무선 카드를 장착합니다.
5. 베이스 덮개를 장착합니다.
6. 옵티컬 드라이브를 장착합니다(옵티컬 드라이브와 함께 제공되는 컴퓨터만 해당).

디스플레이 케이블

디스플레이 케이블 분리

① **노트:** 컴퓨터 내부에서 작업하기 전에 컴퓨터와 함께 제공된 안전 정보를 읽어 보고 컴퓨터 내부 작업을 시작하기 전의 단계를 따르십시오. 컴퓨터 내부 작업을 마친 후에 컴퓨터 내부 작업을 마친 후의 지침을 따르십시오. 추가 안전 모범 사례는 Regulatory Compliance(규정 준수) 홈페이지(www.dell.com/regulatory_compliance)를 참조하십시오.

필수 구성 요소

1. 옵티컬 드라이브를 제거합니다(옵티컬 드라이브와 함께 제공되는 컴퓨터만 해당).
2. 베이스 덮개를 분리합니다.
3. 무선 카드를 분리합니다.
4. 디스플레이 어셈블리를 분리합니다.
5. 디스플레이 베젤을 분리합니다.
6. 디스플레이 패널을 분리합니다.
7. 디스플레이 힌지를 분리합니다.

절차

① **노트:** 이 절차는 비터치스크린 디스플레이와 함께 제공되는 컴퓨터에만 적용됩니다.

1. 카메라 모듈에서 카메라 케이블을 분리합니다.
2. 디스플레이 케이블 라우팅을 기록하고 디스플레이 후면 커버와 안테나 어셈블리의 라우팅 가이드에서 케이블을 제거합니다.
3. 디스플레이 후면 커버 및 안테나 어셈블리에서 디스플레이 케이블을 제거합니다.



디스플레이 케이블 교체

- ① **노트:** 컴퓨터 내부에서 작업하기 전에 컴퓨터와 함께 제공된 안전 정보를 읽어 보고 **컴퓨터 내부 작업을 시작하기 전**의 단계를 따르십시오. 컴퓨터 내부 작업을 마친 후에 **컴퓨터 내부 작업을 마친 후**의 지침을 따르십시오. 추가 안전 모범 사례는 **Regulatory Compliance**(규정 준수) 홈페이지(www.dell.com/regulatory_compliance)를 참조하십시오.

절차

- ① **노트:** 이 절차는 비터치스크린 디스플레이와 함께 제공되는 컴퓨터에만 적용됩니다.

1. 디스플레이 케이블을 라우팅 가이드에 따라 디스플레이 아래쪽(힌지 주변)부터 라우팅합니다.
2. 디스플레이 후면 커버 및 안테나 어셈블리의 왼쪽에 있는 라우팅 가이드를 통해 나머지 디스플레이 케이블을 라우팅합니다.
3. 케이블을 고정시키는 카메라 케이블을 카메라의 커넥터에 밀어 넣습니다.

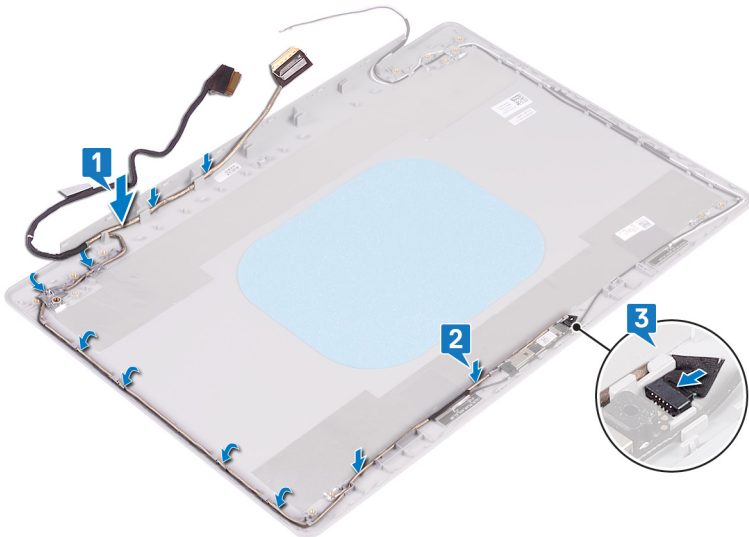

작업후 필수 조건

1. 디스플레이 힌지를 장착합니다.
2. 디스플레이 패널을 장착합니다.
3. 디스플레이 베젤을 장착합니다.
4. 디스플레이 어셈블리를 장착합니다.

5. 무선 카드를 장착합니다.
6. 베이스 덮개를 장착합니다.
7. 옵티컬 드라이브를 장착합니다(옵티컬 드라이브와 함께 제공되는 컴퓨터만 해당).

디스플레이 후면 덮개 및 안테나 조립품

디스플레이 후면 덮개 및 안테나 조립품 분리

① **노트:** 컴퓨터 내부에서 작업하기 전에 컴퓨터와 함께 제공된 안전 정보를 읽어 보고 컴퓨터 내부 작업을 시작하기 전의 단계를 따르십시오. 컴퓨터 내부 작업을 마친 후에 컴퓨터 내부 작업을 마친 후의 지침을 따르십시오. 추가 안전 모범 사례는 Regulatory Compliance(규정 준수) 홈페이지(www.dell.com/regulatory_compliance)를 참조하십시오.

필수 구성 요소

1. 옵티컬 드라이브를 제거합니다(옵티컬 드라이브와 함께 제공되는 컴퓨터만 해당).
2. 베이스 덮개를 분리합니다.
3. 무선 카드를 분리합니다.
4. 디스플레이 어셈블리를 분리합니다.
5. 디스플레이 베젤을 분리합니다.
6. 카메라를 분리합니다.
7. 디스플레이 패널을 분리합니다.
8. 디스플레이 힌지를 분리합니다.
9. 디스플레이 케이블을 분리합니다.

절차

① **노트:** 이 절차는 비터치스크린 디스플레이와 함께 제공되는 컴퓨터에만 적용됩니다.

위의 단계를 모두 수행하고 나면 디스플레이 후면 커버와 안테나 어셈블리가 남습니다.

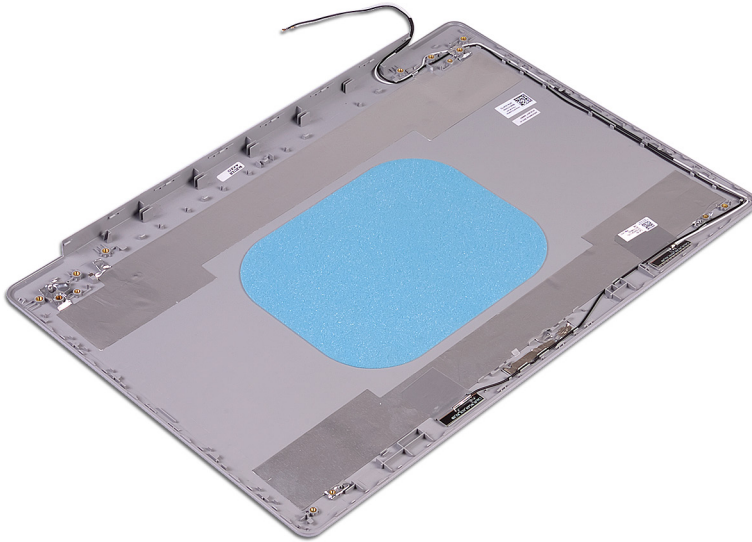

디스플레이 후면 덮개 및 안테나 조립품 교체

① **노트:** 컴퓨터 내부에서 작업하기 전에 컴퓨터와 함께 제공된 안전 정보를 읽어 보고 컴퓨터 내부 작업을 시작하기 전의 단계를 따르십시오. 컴퓨터 내부 작업을 마친 후에 컴퓨터 내부 작업을 마친 후의 지침을 따르십시오. 추가 안전 모범 사례는 Regulatory Compliance(규정 준수) 홈페이지(www.dell.com/regulatory_compliance)를 참조하십시오.

절차

① **노트:** 이 절차는 비터치스크린 디스플레이와 함께 제공되는 컴퓨터에만 적용됩니다.

디스플레이 후면 덮개와 안테나 조립품을 깨끗하고 평평한 표면에 둡니다.

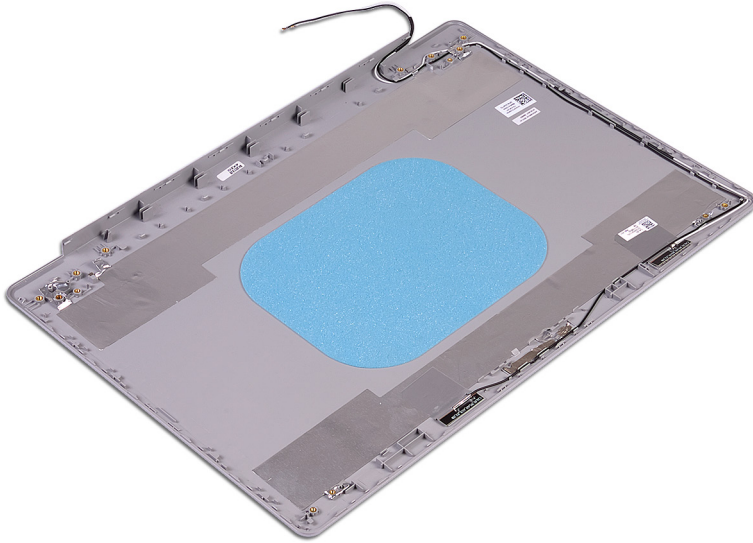

작업후 필수 조건

1. 디스플레이 케이블을 장착합니다.
2. 디스플레이 힌지를 장착합니다.
3. 디스플레이 패널을 장착합니다.
4. 카메라를 장착합니다.
5. 디스플레이 베젤을 장착합니다.
6. 디스플레이 어셈블리를 장착합니다.
7. 무선 카드를 장착합니다.
8. 베이스 덮개를 장착합니다.
9. 옵티컬 드라이브를 장착합니다(옵티컬 드라이브와 함께 제공되는 컴퓨터만 해당).

장치 드라이버

오디오 드라이버 다운로드

1. 컴퓨터를 켭니다.
2. www.dell.com/support로 이동합니다.
3. 컴퓨터의 서비스 태그를 입력한 후 **Submit(제출)**을 클릭합니다.
📌 노트: 서비스 태그가 없는 경우 수동으로 자동 검색 기능을 사용하여 컴퓨터 모델을 찾습니다.
4. **Drivers & Downloads(드라이버 및 다운로드)**를 클릭합니다.
5. **Detect Drivers(드라이버 감지)** 버튼을 클릭합니다.
6. **SupportAssist**를 사용하려면 약관을 검토하고 동의한 다음, **Continue(계속)**를 클릭합니다.
7. 필요한 경우 컴퓨터에서 **SupportAssist**를 다운로드한 후 설치합니다.
📌 노트: 브라우저별 지침은 화면에 나타나는 지침을 검토합니다.
8. **View Drivers for My System(내 시스템의 드라이버 보기)**을 클릭합니다.
9. **Download and Install(다운로드 및 설치)**을 클릭하여 컴퓨터에 대해 감지된 모든 드라이버 업데이트를 다운로드하고 설치합니다.
10. 파일을 저장할 위치를 선택합니다.
11. 메시지가 표시되면, **User Account Control(사용자 계정 제어)**의 요청을 승인하여 시스템을 변경합니다.
12. 애플리케이션이 식별된 모든 드라이버 및 업데이트를 설치합니다.
📌 노트: 일부 파일은 자동으로 설치할 수 없습니다. 설치 요약 검토하여 수동 설치가 필요한지 식별합니다.
13. 수동 다운로드 및 설치의 경우 **Category(범주)**를 클릭합니다.
14. 드롭다운 목록에서 **Audio(오디오)**를 클릭합니다.
15. **Download(다운로드)**를 클릭하고 컴퓨터의 오디오 드라이버를 다운로드합니다.
16. 다운로드가 완료된 후 오디오 드라이버 파일을 저장한 폴더로 이동합니다.
17. 오디오 드라이버 파일 아이콘을 두 번 클릭하고 화면의 지침에 따라 드라이버를 설치합니다.

네트워크 드라이버 다운로드

1. 컴퓨터를 켭니다.
2. www.dell.com/support로 이동합니다.
3. 컴퓨터의 서비스 태그를 입력한 후 **Submit(제출)**을 클릭합니다.
📌 노트: 서비스 태그가 없는 경우 수동으로 자동 검색 기능을 사용하여 컴퓨터 모델을 찾습니다.
4. **Drivers & Downloads(드라이버 및 다운로드)**를 클릭합니다.
5. **Detect Drivers(드라이버 감지)** 버튼을 클릭합니다.
6. **SupportAssist**를 사용하려면 약관을 검토하고 동의한 다음, **Continue(계속)**를 클릭합니다.
7. 필요한 경우 컴퓨터에서 **SupportAssist**를 다운로드한 후 설치합니다.
📌 노트: 브라우저별 지침은 화면에 나타나는 지침을 검토합니다.
8. **View Drivers for My System(내 시스템의 드라이버 보기)**을 클릭합니다.
9. **Download and Install(다운로드 및 설치)**을 클릭하여 컴퓨터에 대해 감지된 모든 드라이버 업데이트를 다운로드하고 설치합니다.
10. 파일을 저장할 위치를 선택합니다.
11. 메시지가 표시되면, **User Account Control(사용자 계정 제어)**의 요청을 승인하여 시스템을 변경합니다.
12. 애플리케이션이 식별된 모든 드라이버 및 업데이트를 설치합니다.

이 노트: 일부 파일은 자동으로 설치할 수 없습니다. 설치 요약을 검토하여 수동 설치가 필요한지 식별합니다.

13. 수동 다운로드 및 설치의 경우 **Category(범주)**를 클릭합니다.
14. 드롭다운 목록에서 **Network(네트워크)**를 클릭합니다.
15. **Download(다운로드)**를 클릭하고 컴퓨터의 네트워크 드라이버를 다운로드합니다.
16. 다운로드가 완료된 후 네트워크 드라이버 파일을 저장한 폴더로 이동합니다.
17. 네트워크 드라이버 파일 아이콘을 두 번 클릭하고 화면의 지침에 따라 드라이버를 설치합니다.

칩셋 드라이버 다운로드

1. 컴퓨터를 켭니다.
2. www.dell.com/support로 이동합니다.
3. 컴퓨터의 서비스 태그를 입력한 후 **Submit(제출)**을 클릭합니다.

이 노트: 서비스 태그가 없는 경우 수동으로 자동 검색 기능을 사용하여 컴퓨터 모델을 찾습니다.

4. **Drivers & Downloads(드라이버 및 다운로드)**를 클릭합니다.
5. **Detect Drivers(드라이버 감지)** 버튼을 클릭합니다.
6. **SupportAssist**를 사용하려면 약관을 검토하고 동의한 다음, **Continue(계속)**를 클릭합니다.
7. 필요한 경우 컴퓨터에서 **SupportAssist**를 다운로드한 후 설치합니다.

이 노트: 브라우저별 지침은 화면에 나타나는 지침을 검토합니다.

8. **View Drivers for My System(내 시스템의 드라이버 보기)**을 클릭합니다.
9. **Download and Install(다운로드 및 설치)**을 클릭하여 컴퓨터에 대해 감지된 모든 드라이버 업데이트를 다운로드하고 설치합니다.
10. 파일을 저장할 위치를 선택합니다.
11. 메시지가 표시되면, **User Account Control(사용자 계정 제어)**의 요청을 승인하여 시스템을 변경합니다.
12. 애플리케이션이 식별된 모든 드라이버 및 업데이트를 설치합니다.

이 노트: 일부 파일은 자동으로 설치할 수 없습니다. 설치 요약을 검토하여 수동 설치가 필요한지 식별합니다.

13. 수동 다운로드 및 설치의 경우 **Category(범주)**를 클릭합니다.
14. 드롭다운 목록에서 **Chipset(칩셋)**을 클릭합니다.
15. **Download(다운로드)**를 클릭하고 컴퓨터의 칩셋 드라이버를 다운로드합니다.
16. 다운로드가 완료되면 칩셋 드라이버 파일을 저장한 폴더로 이동합니다.
17. 칩셋 드라이버 파일 아이콘을 두 번 클릭하고 화면의 지침에 따라 드라이버를 설치합니다.

미디어 카드 리더기 드라이버 다운로드

1. 컴퓨터를 켭니다.
2. www.dell.com/support로 이동합니다.
3. 컴퓨터의 서비스 태그를 입력한 후 **Submit(제출)**을 클릭합니다.

이 노트: 서비스 태그가 없는 경우 수동으로 자동 검색 기능을 사용하여 컴퓨터 모델을 찾습니다.

4. **Drivers & Downloads(드라이버 및 다운로드)**를 클릭합니다.
5. **Detect Drivers(드라이버 감지)** 버튼을 클릭합니다.
6. **SupportAssist**를 사용하려면 약관을 검토하고 동의한 다음, **Continue(계속)**를 클릭합니다.
7. 필요한 경우 컴퓨터에서 **SupportAssist**를 다운로드한 후 설치합니다.

이 노트: 브라우저별 지침은 화면에 나타나는 지침을 검토합니다.

8. **View Drivers for My System(내 시스템의 드라이버 보기)**을 클릭합니다.
9. **Download and Install(다운로드 및 설치)**을 클릭하여 컴퓨터에 대해 감지된 모든 드라이버 업데이트를 다운로드하고 설치합니다.
10. 파일을 저장할 위치를 선택합니다.
11. 메시지가 표시되면, **User Account Control(사용자 계정 제어)**의 요청을 승인하여 시스템을 변경합니다.
12. 애플리케이션이 식별된 모든 드라이버 및 업데이트를 설치합니다.

이 노트: 일부 파일은 자동으로 설치할 수 없습니다. 설치 요약을 검토하여 수동 설치가 필요한지 식별합니다.

- 수동 다운로드 및 설치의 경우 **Category(범주)**를 클릭합니다.
- 드롭다운 목록에서 **Chipset(칩셋)**을 클릭합니다.
- 다운로드**를 클릭하여 컴퓨터의 미디어 카드 리더기 드라이버를 다운로드합니다.
- 다운로드가 완료된 후 미디어 카드 리더기 드라이버 파일을 저장한 폴더로 이동합니다.
- 미디어 카드 판독기 드라이버 파일 아이콘을 두 번 클릭하고 화면의 지침에 따라 드라이버를 설치합니다.

Wi-Fi 드라이버 다운로드

- 컴퓨터를 켭니다.
- www.dell.com/support로 이동합니다.
- 컴퓨터의 서비스 태그를 입력한 후 **Submit(제출)**을 클릭합니다.

이 노트: 서비스 태그가 없는 경우 수동으로 자동 검색 기능을 사용하여 컴퓨터 모델을 찾습니다.

- Drivers & Downloads(드라이버 및 다운로드)**를 클릭합니다.
- Detect Drivers(드라이버 감지)** 버튼을 클릭합니다.
- SupportAssist**를 사용하려면 약관을 검토하고 동의한 다음, **Continue(계속)**를 클릭합니다.
- 필요한 경우 컴퓨터에서 **SupportAssist**를 다운로드한 후 설치합니다.

이 노트: 브라우저별 지침은 화면에 나타나는 지침을 검토합니다.

- View Drivers for My System(내 시스템의 드라이버 보기)**을 클릭합니다.
- Download and Install(다운로드 및 설치)**을 클릭하여 컴퓨터에 대해 감지된 모든 드라이버 업데이트를 다운로드하고 설치합니다.
- 파일을 저장할 위치를 선택합니다.
- 메시지가 표시되면, **User Account Control(사용자 계정 제어)**의 요청을 승인하여 시스템을 변경합니다.
- 애플리케이션이 식별된 모든 드라이버 및 업데이트를 설치합니다.

이 노트: 일부 파일은 자동으로 설치할 수 없습니다. 설치 요약을 검토하여 수동 설치가 필요한지 식별합니다.

- 수동 다운로드 및 설치의 경우 **Category(범주)**를 클릭합니다.
- 드롭다운 목록에서 **Network(네트워크)**를 클릭합니다.
- Download(다운로드)**를 클릭하여 컴퓨터의 Wi-Fi 드라이버를 다운로드합니다.
- 다운로드가 완료되면 Wi-Fi 드라이버 파일을 저장한 폴더로 이동합니다.
- Wi-Fi 드라이버 아이콘을 두 번 클릭하고 화면의 지침에 따라 드라이버를 설치합니다.

USB 드라이버 다운로드

- 컴퓨터를 켭니다.
- www.dell.com/support로 이동합니다.
- 컴퓨터의 서비스 태그를 입력한 후 **Submit(제출)**을 클릭합니다.

이 노트: 서비스 태그가 없는 경우 수동으로 자동 검색 기능을 사용하여 컴퓨터 모델을 찾습니다.

- Drivers & Downloads(드라이버 및 다운로드)**를 클릭합니다.
- Detect Drivers(드라이버 감지)** 버튼을 클릭합니다.
- SupportAssist**를 사용하려면 약관을 검토하고 동의한 다음, **Continue(계속)**를 클릭합니다.
- 필요한 경우 컴퓨터에서 **SupportAssist**를 다운로드한 후 설치합니다.

이 노트: 브라우저별 지침은 화면에 나타나는 지침을 검토합니다.

- View Drivers for My System(내 시스템의 드라이버 보기)**을 클릭합니다.
- Download and Install(다운로드 및 설치)**을 클릭하여 컴퓨터에 대해 감지된 모든 드라이버 업데이트를 다운로드하고 설치합니다.
- 파일을 저장할 위치를 선택합니다.
- 메시지가 표시되면, **User Account Control(사용자 계정 제어)**의 요청을 승인하여 시스템을 변경합니다.
- 애플리케이션이 식별된 모든 드라이버 및 업데이트를 설치합니다.

이 노트: 일부 파일은 자동으로 설치할 수 없습니다. 설치 요약을 검토하여 수동 설치가 필요한지 식별합니다.

- 수동 다운로드 및 설치의 경우 **Category(범주)**를 클릭합니다.
- 드롭다운 목록에서 **Chipset(칩셋)**을 클릭합니다.
- Download(다운로드)**를 클릭하여 컴퓨터에 USB 드라이버를 다운로드합니다.
- 다운로드가 완료되면 USB 드라이버 파일을 저장한 폴더로 이동합니다.
- USB 드라이버 파일 아이콘을 두 번 클릭하고 화면의 지침에 따라 드라이버를 설치합니다.

그래픽 드라이버 다운로드

- 컴퓨터를 켭니다.
- www.dell.com/support로 이동합니다.
- 컴퓨터의 서비스 태그를 입력한 후 **Submit(제출)**을 클릭합니다.

이 노트: 서비스 태그가 없는 경우 수동으로 자동 검색 기능을 사용하여 컴퓨터 모델을 찾습니다.

- Drivers & Downloads(드라이버 및 다운로드)**를 클릭합니다.
- Detect Drivers(드라이버 감지)** 버튼을 클릭합니다.
- SupportAssist**를 사용하려면 약관을 검토하고 동의한 다음, **Continue(계속)**를 클릭합니다.
- 필요한 경우 컴퓨터에서 **SupportAssist**를 다운로드한 후 설치합니다.

이 노트: 브라우저별 지침은 화면에 나타나는 지침을 검토합니다.

- View Drivers for My System(내 시스템의 드라이버 보기)**을 클릭합니다.
- Download and Install(다운로드 및 설치)**을 클릭하여 컴퓨터에 대해 감지된 모든 드라이버 업데이트를 다운로드하고 설치합니다.
- 파일을 저장할 위치를 선택합니다.
- 메시지가 표시되면, **User Account Control(사용자 계정 제어)**의 요청을 승인하여 시스템을 변경합니다.
- 애플리케이션이 식별된 모든 드라이버 및 업데이트를 설치합니다.

이 노트: 일부 파일은 자동으로 설치할 수 없습니다. 설치 요약을 검토하여 수동 설치가 필요한지 식별합니다.

- 수동 다운로드 및 설치의 경우 **Category(범주)**를 클릭합니다.
- 드롭다운 목록에서 **Video(비디오)**를 클릭합니다.
- Download(다운로드)**를 클릭하고 컴퓨터의 그래픽 드라이버를 다운로드합니다.
- 다운로드가 완료된 후 그래픽 드라이버 파일을 저장한 폴더로 이동합니다.
- 그래픽 드라이버 파일 아이콘을 두 번 클릭하고 화면의 지침에 따라 드라이버를 설치합니다.

시스템 설정

① **노트:** 컴퓨터 및 장착된 장치에 따라 이 섹션에 나열된 항목이 표시될 수도 있고, 표시되지 않을 수도 있습니다.

시스템 설정

△ **주의:** 컴퓨터 전문가가 아닌 경우 BIOS 설정 프로그램의 설정을 변경하지 마십시오. 일부 변경 시 컴퓨터가 올바르게 작동하지 않을 수 있습니다.

① **노트:** BIOS 설정 프로그램을 변경하기 전에 나중에 참조할 수 있도록 BIOS 설정 프로그램 화면 정보를 기록해 두는 것이 좋습니다.

BIOS 설정 프로그램은 다음과 같은 용도로 사용됩니다.

- 컴퓨터에 설치된 하드웨어의 정보 찾기(예: RAM 용량, 하드 드라이브 크기 등)
- 시스템 구성 정보를 변경합니다.
- 사용자 암호, 설치된 하드 드라이브 유형, 기본 디바이스 활성화 또는 비활성화와 같은 사용자 선택 옵션 설정 또는 변경

BIOS 설정 프로그램 시작하기

1. 컴퓨터를 켜거나 다시 시작합니다.
2. POST 중에 DELL 로고가 표시되면 F2 프롬프트가 표시되는 즉시 F2 키를 누릅니다.

① **노트:** F2 프롬프트는 키보드가 초기화되었다는 것을 나타냅니다. 이 프롬프트는 잠깐만 나타나므로, 표시되는지 잘 살폈다가 F2키를 누릅니다. F2 프롬프트가 나타나기 전에 F2 키를 누르면 이 키 입력이 손실됩니다. 시간이 초과되어 운영 체제 로고가 나타나면 바탕화면이 표시될 때까지 기다린 다음 컴퓨터를 끄고 다시 시도합니다.

탐색 키

① **노트:** 대부분의 변경한 시스템 설정 옵션과 변경 사항은 기록되지만, 시스템을 다시 시작하기 전까지는 적용되지 않습니다.

키	탐색기
위쪽 화살표	이전 필드로 이동합니다.
아래쪽 화살표	다음 필드로 이동합니다.
Enter	선택한 필드에서 값을 선택하거나(해당하는 경우) 필드의 링크로 이동합니다.
스페이스바	드롭다운 목록(있는 경우)을 확장하거나 축소합니다.
탭	다음 작업 영역으로 이동합니다.
Esc	기본 화면이 보일 때까지 이전 페이지로 이동합니다. 기본 화면에서 Esc 키를 누르면 저장하지 않은 변경 사항을 저장하고 시스템을 다시 시작하라는 메시지가 표시됩니다.

부팅 순서

부팅 순서를 사용하여 시스템 설치가 정의하는 부팅 장치 순서를 생략하고 직접 특정 장치(예: 광학 드라이브 또는 하드 드라이브)로 부팅할 수 있습니다. POST(Power-on Self Test) 중에 Dell 로고가 나타나면 다음 작업을 수행할 수 있습니다.

- F2 키를 눌러 시스템 설정에 액세스
- F12 키를 눌러 1회 부팅 메뉴 실행

부팅할 수 있는 장치가 진단 옵션과 함께 원타임 부팅 메뉴에 표시됩니다. 부팅 메뉴 옵션은 다음과 같습니다.

- 이동식 드라이브(사용 가능한 경우)

- STXXXX 드라이브(사용 가능한 경우)
 - ① **노트:** XXX는 SATA 드라이브 번호를 표시합니다.
- 광학 드라이브(사용 가능한 경우)
- SATA 하드 드라이브(사용 가능한 경우)
- 진단
 - ① **노트:** 진단을 선택하면, ePSA 진단 화면이 표시됩니다.

시스템 설정에 액세스 하기 위한 옵션도 부팅 시퀀스 화면에 표시됩니다.

CMOS 설정 지우기

△ 주의: CMOS 설정 지우기를 통해 컴퓨터의 BIOS 설정을 재설정할 수 있습니다.

1. 베이스 덮개를 분리합니다.
2. 시스템 보드에서 배터리 케이블을 분리합니다.
3. 코인 셀 배터리를 분리합니다.
4. 1분간 기다립니다.
5. 코인 셀 배터리를 장착합니다.
6. 배터리 케이블을 시스템 보드에 연결합니다.
7. 베이스 덮개를 장착합니다.

BIOS(시스템 설정) 및 시스템 암호 지우기

시스템 또는 BIOS 암호를 지우려면 www.dell.com/contactdell에 설명된 대로 Dell 기술 지원에 문의하십시오.

- ① **노트:** Windows 또는 애플리케이션 암호를 재설정하는 방법에 대한 자세한 내용은 Windows 또는 애플리케이션과 함께 제공되는 문서 자료를 참조하십시오.

강화된 사전 부팅 시스템 평가(ePSA) 진단

ePSA 진단(시스템 진단이라고도 함) 프로그램은 하드웨어에 대해 완전한 검사를 수행합니다. ePSA는 BIOS에 내장되어 있으며 BIOS에 의해 내부적으로 실행됩니다. 내장형 시스템 진단 프로그램은 특정 장치 그룹 또는 장치에 대해 일련의 옵션을 제공하여 사용자가 다음을 수행할 수 있게 합니다.

- 자동으로 테스트 또는 상호 작용 모드를 실행합니다.
- 테스트를 반복합니다.
- 테스트 결과를 표시 또는 저장합니다.
- 오류가 발생한 장치에 대한 추가 정보를 제공하기 위해 추가 테스트 옵션으로 세부 검사를 실행합니다.
- 테스트가 성공적으로 완료되었음을 알리는 상태 메시지를 보냅니다.
- 테스트 중 발생하는 문제를 알리는 오류 메시지를 보냅니다.

① **노트:** 특정 장치를 위한 일부 테스트는 사용자 상호 작용을 요구합니다. 진단 테스트를 수행할 때는 항상 컴퓨터 터미널 앞을 지켜야 합니다.

ePSA 진단 실행

1. 컴퓨터를 켭니다.
2. 컴퓨터가 부팅될 때 Dell 로고가 나타나면 F12 키를 누릅니다.
3. 부팅 메뉴 화면에서 **Diagnostics(진단)** 옵션을 선택합니다.
4. 왼쪽 하단의 화살표를 클릭합니다.
진단 전면 페이지가 표시됩니다.
5. 오른쪽 하단 모서리의 화살표를 클릭하여 페이지 목록으로 이동합니다.
감지된 항목이 나열됩니다.
6. 특정 장치에서만 진단 테스트를 실행하려면 Esc를 누른 다음 **Yes(예)**를 눌러 진단 테스트를 중지합니다.
7. 왼쪽 창에서 장치를 선택하고 **Run Tests(테스트 실행)**을 클릭합니다.
8. 문제가 발생하면 오류 코드가 표시됩니다.
오류 코드와 인증 번호를 확인하고 Dell사에 문의하십시오.

시스템 진단 표시등

배터리 상태 표시등

전원 및 배터리 충전 상태를 나타냅니다.

흰색으로 켜짐 - 전원 어댑터가 연결되어 있고 배터리 충전량이 5% 이상입니다.

주황색 - 컴퓨터가 배터리로 실행 중이고 배터리 충전량이 5% 미만입니다.

꺼짐

- 전원 어댑터가 연결되어 있고 배터리가 완전히 충전되었습니다.
- 컴퓨터가 배터리로 실행 중이고 배터리는 5% 이상입니다.
- 컴퓨터가 대기 모드, 최대 절전 모드 또는 꺼져 있습니다.

오류를 나타내는 경고음 코드와 함께 전원 및 배터리 상태 표시등이 깜박입니다.

예를 들어, 전원 및 배터리 상태 표시등이 황색으로 2번 깜박인 다음 일시 중지되고, 이어서 흰색으로 3번 깜박인 다음 일시 중지됩니다. 이 2, 3 패턴은 컴퓨터가 꺼지면서 메모리 또는 RAM이 감지되지 않음을 나타낼 때까지 계속됩니다.

다음 표는 전원 및 배터리 상태 표시등 패턴과 관련한 문제를 설명합니다.

표 3. LED 코드

진단 표시등 코드	문제 설명
2,1	프로세서 오류
2,2	시스템 보드: BIOS 또는 ROM(읽기 전용 메모리) 오류
2,3	메모리 또는 RAM(Random-Access Memory)이 감지되지 않음
2,4	메모리 또는 RAM(Random-Access Memory) 오류
2,5	잘못된 메모리 설치
2,6	시스템 보드 또는 칩셋 오류
2,7	디스플레이 오류
3,1	코인 셀 배터리 장애
3,2	PCI/비디오 카드/칩 오류
3,3	복구 이미지를 찾을 수 없음
3,4	복구 이미지를 찾았지만 유효하지 않음
3,5	전원 레일 오류
3,6	시스템 BIOS 플래시 불완전
3,7	관리 엔진(ME) 오류

카메라 상태 표시등: 카메라가 사용 중인지 여부를 나타냅니다.

- 흰색으로 켜짐 - 카메라가 사용 중입니다.
- 꺼짐 - 카메라가 사용 중이 아닙니다.

Caps Lock 상태 표시등: Caps Lock가 활성화되어 있는지 또는 비활성화되어 있는지 여부를 나타냅니다.

- 흰색으로 켜짐 - Caps Lock 활성화
- 꺼짐 - Caps Lock 비활성화

운영 체제 복구

컴퓨터가 반복 시도 후에도 운영 체제로 부팅할 수 없는 경우, Dell SupportAssist OS 복구를 자동으로 시작합니다.

Dell SupportAssist OS 복구는 Windows 10 운영 체제와 함께 설치되는 모든 Dell 컴퓨터에 사전 설치되어 있는 독립 실행형 툴입니다. 컴퓨터가 운영 체제로 부팅하기 전에 발생할 수 있는 문제를 진단하고 해결할 수 있는 툴로 구성됩니다. 이 툴을 통해 하드웨어 문제를 진단하거나, 컴퓨터를 수리하거나, 파일을 백업하거나, 출하 시 상태로 컴퓨터를 복원할 수 있습니다.

소프트웨어 또는 하드웨어 장애로 인해 컴퓨터가 기본 운영 체제로 부팅할 수 없을 때 컴퓨터 문제를 해결하고 수정하기 위해 Dell Support 웹 사이트에서 이 툴을 다운로드할 수도 있습니다.

Dell SupportAssist OS 복구에 대한 자세한 내용은 *Dell SupportAssist OS 복구 사용자 가이드*(www.dell.com/support)를 참조하십시오.

BIOS 플래싱

사용 가능한 업데이트가 있거나 시스템 보드 교체 후 BIOS를 플래싱(업데이트)해야 할 수 있습니다.

BIOS를 업데이트하려면 다음 단계를 따릅니다.

1. 컴퓨터를 켭니다.
2. www.dell.com/support로 이동합니다.
3. **제품 지원**을 클릭해 제품의 서비스 태그를 입력한 후 **Submit(제출)**을 클릭합니다.
 - ① **노트:** 서비스 태그가 없는 경우 수동으로 자동 검색 기능을 사용하여 컴퓨터 모델을 찾습니다.
4. **Drivers & Downloads(드라이버 및 다운로드) > Find it myself(직접 찾기)**를 클릭합니다.
5. 컴퓨터에 설치된 운영 체제를 선택합니다.
6. 페이지를 아래로 스크롤하여 **BIOS**를 확장할 수 있습니다.
7. **Download(다운로드)**을 클릭하여 컴퓨터 BIOS의 최신 버전을 다운로드합니다.

5. 무선 라우터를 켭니다.
6. 모뎀을 켭니다.
7. 컴퓨터를 켭니다.

잔류 전원 방출

잔류 전원은 전원을 끄고 배터리가 분리된 후에도 컴퓨터에 남아 있는 정전기입니다. 다음 절차는 잔류 전원을 방출하는 방법에 대한 지침을 제공합니다.

1. 컴퓨터를 끕니다.
2. 컴퓨터에서 전원 어댑터를 분리합니다.
3. 약 15초간 전원 버튼을 눌러 잔류 전원을 방전시킵니다.
4. 전원 어댑터를 컴퓨터에 연결합니다
5. 컴퓨터를 켭니다.

도움말 보기 및 Dell에 문의하기

자체 도움말 리소스

다음과 같은 자체 도움말 리소스를 이용해 Dell 제품 및 서비스에 관한 정보 및 도움말을 얻을 수 있습니다.

표 4. 자체 도움말 리소스

자체 도움말 리소스	리소스 위치
Dell 제품 및 서비스 정보	www.dell.com
My Dell	
추가 정보	
지원 문의	Windows 검색에서 Contact Support를 입력한 다음 Enter 키를 누릅니다.
운영 체제에 대한 온라인 도움말	www.dell.com/support/windows www.dell.com/support/linux
문제 해결 정보, 사용자 설명서, 설치 지침서, 제품 사양, 기술 지원 블로그, 드라이버, 소프트웨어 업데이트 등.	www.dell.com/support
다양한 컴퓨터 우려 사항에 대한 Dell 기술 문서.	<ol style="list-style-type: none"> www.dell.com/support로 이동합니다. 검색 상자에 제목 또는 키워드를 입력합니다. 검색을 클릭하여 관련 기사를 검색합니다.
제품에 관한 다음 정보를 알아보십시오. <ul style="list-style-type: none"> · 제품 사양 · 운영 체제 · 제품 설치 및 사용 · 데이터 백업 · 문제 해결 및 진단 · 출하 시 및 시스템 복원 · BIOS 정보 	www.dell.com/support/manuals 의 <i>Me and My Dell</i> 을 참조하십시오. 제품에 관련된 <i>Me and My Dell</i> 을 찾으려면 다음 중 하나를 통해 제품을 식별합니다. <ul style="list-style-type: none"> · 제품 감지를 선택합니다. · 제품 보기 아래의 드롭다운 메뉴를 통해 제품을 찾습니다. · 검색 창에 서비스 태그 번호 또는 제품 ID를 입력합니다.

Dell에 문의하기

판매, 기술 지원 또는 고객 서비스 문제에 관하여 Dell에 문의하려면 www.dell.com/contactdell을 참조하십시오.

① 노트: 제공 여부는 국가/지역 및 제품에 따라 다르며 일부 서비스는 소재 국가/지역에 제공되지 않을 수 있습니다.

① 노트: 인터넷 연결을 사용할 수 없는 경우에는 제품 구매서, 포장 명세서, 청구서 또는 Dell 제품 카탈로그에서 연락처 정보를 찾을 수 있습니다.