

# Inspiron 3590

## Huoltokäsikirja



## Huomautukset, varoitukset ja vaarat

 **HUOMAUTUS** HUOMAUTUKSET ovat tärkeitä tietoja, joiden avulla voit käyttää tuotetta entistä paremmin.

 **VAROITUS** VAROITUKSET kertovat tilanteista, joissa laitteisto voi vahingoittua tai joissa tietoja voidaan menettää. Niissä kerrotaan myös, miten nämä tilanteet voidaan välttää.

 **VAARA** VAARAILMOITUKSET kertovat tilanteista, joihin saattaa liittyä omaisuusvahinkojen, loukkaantumisen tai kuoleman vaara.

© 2019 Dell Inc. tai sen tytäryritykset. Kaikki oikeudet pidätetään. Dell, EMC ja muut tavaramerkit ovat Dell Inc:in tai sen tytäryritysten tavaramerkkejä. Muut tavaramerkit voivat olla omistajiensa tavaramerkkejä.

<b>1 Tietokoneen komponenttien käsittely.....</b>	<b>6</b>
Turvallisuusohjeet.....	6
Ennen kuin avaat tietokoneen kannen.....	6
Alkutoimet.....	6
Suojautuminen sähköstaattisilta purkauksilta (ESD).....	7
ESD-kenttähuoltosarja.....	7
Herkkien komponenttien kuljettaminen.....	8
Tietokoneen käsittelemisen jälkeen.....	8
<b>2 Komponenttien irrottaminen ja asentaminen.....</b>	<b>9</b>
Suositellut työkalut.....	9
Ruuviuettelo.....	9
Optinen asema.....	10
Optisen aseman irrottaminen.....	10
Optisen aseman asentaminen.....	11
Rungon suojus.....	13
Rungon suojuksen irrottaminen.....	13
Rungon suojuksen asentaminen.....	16
Akku.....	19
Akun irrottaminen.....	19
Akun asentaminen.....	20
Muistimoduulit.....	21
Muistimoduulien irrottaminen.....	21
Muistimoduulien asentaminen.....	22
Langaton kortti.....	23
Langattoman kortin irrottaminen.....	23
Langattoman kortin asentaminen.....	24
Optisen aseman kytkentäkortti.....	25
Optisen aseman kytkentäkortin irrottaminen.....	25
Optisen aseman kytkentäkortin asentaminen.....	26
Nappiparisto.....	27
Nappipariston irrottaminen.....	27
Nappipariston asentaminen.....	27
Tuuletin.....	28
Tuulettimen irrottaminen.....	28
Tuulettimen asentaminen.....	29
SSD-levy / Intel Optane.....	31
SSD-aseman/Intel Optane -muistin irrottaminen.....	31
SSD-aseman/Intel Optane -muistin asentaminen.....	32
Kiintolevy.....	35
Kiintolevyn irrottaminen.....	35
Kiintolevyn asentaminen.....	36
Kosketuslevy.....	38
Kosketuslevyn irrottaminen.....	38

Kosketuslevyn asentaminen.....	39
Kaiuttimet.....	40
Kaiuttimien irrottaminen.....	40
Kaiuttimien asentaminen.....	41
Jäähdytyslementti.....	42
Jäähdytyslementin irrottaminen.....	42
Jäähdytyslementin asentaminen.....	43
Näyttökokoonpano.....	44
Näyttökokoonpanon irrottaminen.....	44
Näyttökokoonpanon asentaminen.....	46
Verkkolaiteliitäntä.....	48
Verkkolaiteliitännän irrottaminen.....	48
Verkkolaiteliitännän asentaminen.....	48
I/O-kortti.....	49
I/O-kortin irrottaminen.....	49
I/O-kortin asentaminen.....	50
Virtapainike.....	51
Virtapainikkeen irrottaminen.....	51
Virtapainikkeen asentaminen.....	52
Emolevy.....	53
Emolevyn irrottaminen.....	53
Emolevyn asentaminen.....	55
Sormenjälkilukijalla varustettu virtapainike.....	58
Sormenjälkilukijalla varustetun virtapainikkeen irrottaminen.....	58
Virtapainikkeen korvaaminen sormenjälkilukijalla.....	59
Kämmentuki- ja näppäimistökokoonpano.....	59
Kämmentuki- ja näppäimistökokoonpanon irrottaminen.....	59
Kämmentuki- ja näppäimistökokoonpanon asentaminen.....	60
Näytön kehys.....	61
Näytön kehyksen irrottaminen.....	61
Näytön kehyksen asentaminen.....	62
Kamera.....	63
Kameran irrottaminen.....	63
Kameran asentaminen.....	64
Näyttöpaneeli.....	65
Näyttöpaneelin irrottaminen.....	65
Näyttöpaneelin asentaminen.....	66
Näytön saranat.....	67
Näytön saranoiden irrottaminen.....	67
Näytön saranoiden asentaminen.....	68
Näyttökaapeli.....	69
Näyttökaapelin irrottaminen.....	69
Näyttökaapelin asentaminen.....	69
Näytön takakansi ja antennikokoonpano.....	70
Näytön takakannen ja antennikokoonpanon irrottaminen.....	70
Näytön takakannen ja antennikokoonpanon asentaminen.....	71
<b>3 Laiteohjaimet.....</b>	<b>73</b>
Ääniohjaimen lataaminen.....	73
Verkko-ohjaimen lataaminen.....	73

Piirisarjaohjaimen lataaminen.....	74
Mediakortinlukijan ohjaimen lataaminen.....	74
Wi-Fi-ohjaimen lataaminen.....	75
USB-ohjaimen lataaminen.....	75
Grafiikkaohjaimen lataaminen.....	76
<b>4 Järjestelmän asennusohjelma.....</b>	<b>77</b>
Järjestelmäasetukset.....	77
BIOS-asennusohjelmaan siirtyminen.....	77
Navigointinäppäimet.....	77
Käynnistysjärjestys.....	77
CMOS-asetusten tyhjentäminen.....	78
BIOS:in (järjestelmän asennus-) ja järjestelmän salasanan tyhjentäminen.....	78
<b>5 Vianmääritys.....</b>	<b>79</b>
ePSA (Enhanced Pre-boot System Assessment) -vianmääritys.....	79
ePSA-diagnoosin suorittaminen.....	79
Järjestelmän diagnoosivalot.....	79
Käyttäjärjestelmän palauttaminen.....	80
BIOS:in flash-päivitys.....	80
Intel Optane -muistin käyttöönotto.....	81
Intel Optane -muistin poistaminen käytöstä.....	81
BIOS:in nollaaminen (USB-avain).....	81
Wi-Fin nollaaminen.....	81
Jäännösvirran purkaminen.....	82
<b>6 Avun saaminen ja Dellin yhteystiedot.....</b>	<b>83</b>

# Tietokoneen komponenttien käsittely

## Turvallisuusohjeet

Noudata seuraavia turvaohjeita suojataksesi tietokoneen mahdollisilta vaurioilta ja taataksesi turvallisuutesi. Ellei toisin mainita, kussakin tämän asiakirjan sisältämässä toimenpiteessä oletetaan, että tietokoneen mukana toimitetut turvallisuus tiedot on luettu.

- i **HUOMAUTUS** Ennen kuin teet mitään toimia tietokoneen sisällä, lue tietokoneen mukana toimitetut turvallisuusohjeet. Lisää parhaita turvallisuuskäytäntöjä on Regulatory Compliance -sivulla osoitteessa [www.dell.com/regulatory\\_compliance](http://www.dell.com/regulatory_compliance).
- i **HUOMAUTUS** Irrota kaikki virtalähteet ennen tietokoneen suojusten tai paneelien avaamista. Kun olet päättänyt tietokoneen sisäosien käsittelemisen, asenna kaikki suojuukset, paneelit ja ruuvit paikoilleen ennen sen kytkemistä pistorasiaan.
- △ **VAROITUS** Jotta tietokone ei vahingoittuisi, työpinnan on oltava tasainen ja puhdas.
- △ **VAROITUS** Käsittele osia ja kortteja varoen. Älä kosketa kortin osia tai kontakteja. Pitele korttia sen reunoista tai metallisista kiinnikkeistä. Pitele osaa, kuten suoritinta, sen reunoista, ei sen nastoista.
- △ **VAROITUS** Suorita vianmääritystä ja korjauksia vain Dellin teknisen tuen tiimin luvalla tai ohjauksella. Takuu ei kata huoltotöitä, joita on tehnyt joku muu kuin Dellin valtuuttama huoltoliike. Katso turvallisuusohjeet, jotka toimitettiin tuotteen mukana tai jotka ovat osoitteessa [www.dell.com/regulatory\\_compliance](http://www.dell.com/regulatory_compliance).
- △ **VAROITUS** Ennen kuin kosketat tietokoneen sisäosia, maadoita itsesi käyttämällä maadoitusrannehiinaa tai koskettamalla ajoittain tietokoneen takaosaa tai sen muuta maalaamatonta metallipintaa. Kosketa työskennellessäsi maalaamatonta metallipintaa säännöllisesti. Näin estät sisäisiä osia vahingoittavan staattisen sähkön muodostumisen.
- △ **VAROITUS** Kun irrotat kaapelia, vedä liitintä tai vetokielekettä, ei itse kaapelia. Joissain kaapeleissa on liitännät, joissa on lukituskieleke tai siipiruuvi, joka on irrotettava ennen kaapelin irrottamista. Kun irrotat kaapeleita, pidä ne oikeassa asennossa, jotta liitintäpää ei vaurioidu. Kun kytket kaapeleita, varmista että portit ja liittimet ovat oikein päin ja oikeassa asennossa.
- △ **VAROITUS** Jos muistikortinlukijassa on muistikortti, ota se pois.
- i **HUOMAUTUS** Tietokoneen ja joidenkin komponenttien väri saattaa poiketa näissä ohjeissa esitetyistä.

## Ennen kuin avaat tietokoneen kannen

- i **HUOMAUTUS** Tämän asiakirjan kuvat saattavat poiketa tietokoneesi ulkonäöstä, tilaamastasi kokoonpanosta riippuen.

## Alkutoimet

1. Tallenna ja sulje kaikki avoimet tiedostot ja poistu kaikista käynnissä olevista sovelluksista.
2. Sammuta tietokone. Napsauta **Käynnistä** > **Virra** > **Sammuta**.
  - i **HUOMAUTUS** Jos käytät jotain toista käyttöjärjestelmää, lue sammutusohjeet käyttöjärjestelmän ohjeista.
3. Irrota tietokone ja kaikki kiinnitetyt laitteet sähköpistorasiasta.
4. Irrota kaikki tietokoneeseen kytketyt verkkolaitteet ja lisävarusteet, kuten näppäimistö, hiiri ja näyttö.
5. Poista tarvittaessa muistikortit ja optiset levyt tietokoneesta.

# Suojautuminen sähköstaattisilta purkauksilta (ESD)

Suojautuminen sähköstaattisilta purkauksilta on erittäin tärkeää käsiteltäessä sähkökomponentteja ja varsinkin erittäin herkkiä komponentteja, kuten laajennuskortteja, suorittimia, DIMM-muistimoduuleita ja emolevyjä. Erittäin pienetkin purkaukset voivat vahingoittaa piirejä monin tavoin, joiden seurauksia ei välttämättä huomaa. Näitä voivat olla esimerkiksi satunnaisesti ilmenevät ongelmat tai tuotteen lyhentyneet käyttöikä. Kun teollisuudessa keskitytään energiavaatimusten pienentämiseen ja yhä pienempiin kokoihin, suojautuminen sähköstaattisilta purkauksilta tulee entistäkin tärkeämmäksi.

Koska Dellin tuotteissa käytetyt puolijohteet ovat yhä tiheämpiä, herkkyys staattisille vaurioille on nyt suurempaa kuin aiemmissa Dell-tuotteissa. Tästä syystä jotkin aiemmin hyväksytyt osien käsittelytavat eivät enää päde.

Sähköstaattisten purkauksien kaksi tunnettua tyyppiä ovat katastrofaaliset ja satunnaisesti ilmenevät viat.

- **Katastrofaaliset viat** – näitä on noin 20 prosenttia sähköstaattisiin purkauksiin liittyvistä vioista. Vaurion vuoksi laitteen toiminta loppuu välittömästi. Katastrofaalinen vika voi tapahtua esimerkiksi, kun DIMM-muistimoduuli saa staattisen iskun ja antaa No POST/No Video -virheen sekä viallisesta muistista johtuvan äänimerkin.
- **Satunnaisesti ilmenevät viat** – näitä on noin 80 prosenttia sähköstaattisiin purkauksiin liittyvistä vioista. Satunnaisesti ilmenevien vikojen suuri määrä tarkoittaa, että vikaa ei useimmiten huomata heti sen syntyessä. DIMM-muisti saa staattisen iskun, mutta seuranta vain heikkenee eikä välittömästi aiheuta vikaan liittyviä, ulospäin näkyviä oireita. Heikentyneen muistijäljen seurausten ilmenemiseen voi mennä viikkoja tai kuukausia. Sillä välin se voi aiheuttaa muistin eheyden heikkenemistä, satunnaisia muistivirheitä jne.

Satunnaisesti ilmenevä vika (kutsutaan myös piileväksi tai "walking wounded" -viaksi) on vikatyyppi, jota on vaikeampi havaita ja jolle on vaikeampi tehdä vianmäärittäys.

Estä sähköstaattisista purkauksista aiheutuvat viat seuraavasti:

- Käytä asianmukaisesti maadoitettua sähköstaattisilta purkauksilta suojaavaa rannenuhaa. Langattomien antistaattisten nauhojen käyttö ei enää ole sallittua, sillä ne eivät anna riittävää suojaa. Kotelon koskettaminen ennen osien käsittelyä ei takaa riittävää suojausta sähköstaattisilta purkauksilta niiden osien osalta, jotka ovat näille purkauksille erityisen herkkiä.
- Käsittele kaikkia sähköstaattisesti herkkiä osia staattiselta sähköltä suojatulla alueella. Jos mahdollista, käytä antistaattisia lattia-alustoja ja työpöydän alustoja.
- Kun purat komponentin pakkauslaatikosta, älä poista sitä antistaattisesta pakkauksesta ennen kuin olet valmis asentamaan sen. Varmista ennen antistaattisen pakkauksen purkamista, että olet poistanut staattisen sähkön kehosi.
- Ennen kuin kuljetat sähköstaattisesti herkkää osaa, pane se ensin antistaattiseen rasiaan tai pakkaukseen.

## ESD-kenttähuoltosarja

Valvontalaitteeton kenttähuoltosarja on yleisimmin käytetty huoltosarja. Jokainen kenttähuoltosarja koostuu kolmesta osasta, jotka ovat antistaattinen matto, ranneke ja maadoitusjohto.

### ESD-kenttähuoltosarjan osat

ESD-kenttähuoltosarjan osat ovat:

- **Antistaattinen matto** – Antistaattinen matto on maadoitettava, ja sen päälle voidaan asettaa osia huollon aikana. Kun käytät antistaattista mattoa, rannekkeen tulee olla kunnolla kiinni ja maadoitusjohdon tulee olla kiinnitettynä mattoon ja käsiteltävän järjestelmän mihin tahansa paljaaseen metallipintaan. Kun matto on otettu käyttöön asianmukaisesti, varaosat voidaan poistaa ESD-pussista ja asettaa suoraan matolle. Staattiselle sähkölle herkat esineet ovat turvassa sähköpurkauksilta, kun ne ovat kädessäsi, antistaattisella matolla, järjestelmässä tai pussissa.
- **Ranneke ja liitäntäjohto** – Jos ESD-mattoja ei tarvita, ranneke ja maadoitusjohto voidaan kiinnittää ranteeseesi ja järjestelmän paljaaseen metallipintaan. Ne voidaan kiinnittää myös antistaattiseen mattoon matolle asetettujen laitteiden suojaamiseksi. Rannekkeen ja maadoitusjohdon kosketusta ihoosi, ESD-mattoon ja laitteistoon kutsutaan maadoitukseksi. Käytä ainoastaan sellaisia kenttähuoltosarjoja, joihin sisältyy ranneke, matto ja maadoitusjohto. Älä käytä johdottomia rannekkeita. Huomaa, että rannekkeen johto voi kulua ja vahingoittua käytössä. Se on testattava säännöllisesti maadoitusranneketesterillä tahattomien ESD-vaurioiden välttämiseksi. Suosittelemme testaamaan rannekkeen ja maadoitusjohdon vähintään kerran viikossa.
- **ESD-ranneketesteri** – Maadoitusrannekkeen johto voi vaurioitua ajan myötä. Valvontalaitteetonta sarjaa käytettäessä on suositeltavaa testata maadoitusranneke ennen jokaista huoltokäyntiä tai vähintään kerran viikossa. Tämä on helpointa tehdä ranneketesterillä. Jos käytössäsi ei ole omaa ranneketesteriä, kysy, onko aluetoimistollasi sellainen. Aseta ranneke ranteesi ympärille, kytke maadoitusjohto testeriin ja suorita testaus painamalla testerin painiketta. Vihreä merkkivalo kertoo testin läpäisystä. Jos testi epäonnistuu, punainen merkkivalo syttyy ja testeri päästää äänimerkin.
- **Eristävät elementit** – Pidä staattiselle sähkölle herkat laitteet, kuten muoviset jäähdytysalustat, erillään eristeinä toimivista sisäisistä osista, joissa voi

- **Työympäristö** – Arvioi asiakkaan toimipiste ympäristönä ennen ESD-kenttähuoltosarjan käyttöönottoa. Sarjan käyttöönotto esimerkiksi palvelimen huoltoon poikkeaa pöytä- tai kannettavaan tietokoneen huoltoympäristöstä. Palvelimet on useimmiten asennettu konesalin kehikkoon, kun taas pöytä- ja kannettavat tietokoneet ovat tavallisesti toimistojen tai toimistokoppien pöydillä. Varmista, että työtila on avoin ja tasainen ja että sillä ei ole ylimääräistä tavaraa. Työtilassa on oltava tarpeeksi tilaa ESD-sarjalle ja lisätilaa korjattavalle järjestelmälle. Työtilassa ei saa olla eristeitä, jotka voivat aiheuttaa staattisen sähkön purkauksen. Työtilassa olevat eristeet, kuten styrox ja muut muovit, on siirrettävä vähintään 30 senttimetrin (12 tuuman) etäisyydelle herkistä osista ennen laitteistokomponenttien käsittelyä.
- **ESD-pakkaukset** – Kaikki staattiselle sähkölle herkät laitteet on toimitettava ja vastaanotettava antistaattisessa pakkauksessa. Suosittelemme käyttämään metallisia, staattiselta sähköltä suojattuja pusseja. Palauta vahingoittunut osa aina samassa ESD-pussissa ja -pakkauksessa, jossa uusi osa toimitettiin. Taita ESD-pussi ja teippaa se kiinni. Käytä samaa vaahtomuovista pakkausmateriaalia ja laatikkoa, jossa uusi osa toimitettiin. ESD-herkät laitteet saa poistaa pakkauksesta ainoastaan ESD-suojatulla työtasolla. Älä aseta osia ESD-pussin päälle, sillä ainoastaan pussin sisäpuoli on suojattu. Pidä osat kädessäsi, ESD-matolla, järjestelmällä tai antistaattisessa pussissa.
- **Herkkien komponenttien kuljetus** – Varaosat, Dellille palautettavat osat ja muut ESD-herkät komponentit on suljettava antistaattisiin pusseihin kuljetuksen ajaksi.

### ESD-suojauksen yhteenveto

Suosittellemme, että kaikki kenttähuoltoteknikot käyttävät perinteistä, johdollista maadoitusjohtoa ja antistaattista suojamattoa aina huoltaessaan Dell-tuotteita. Lisäksi on äärimmäisen tärkeää, että teknikot pitävät herkät osat erillään kaikista eristävästä osista huollon aikana ja että herkät komponentit suljetaan antistaattisiin pusseihin kuljetuksen ajaksi.

## Herkkien komponenttien kuljettaminen

Kun varaosien tai Dellille palautettavien osien kaltaisia staattiselle sähkölle herkkiä komponentteja kuljetetaan, ne täytyy asettaa staattista sähköä estäviin pusseihin turvallisuuden varmistamiseksi.

### Nostolaitteet

Noudata seuraavia ohjeita, kun raskaita laitteita nostetaan:

 **VAROITUS** Älä nosta mitään yli 50 paunaa painavaa. Hanki apua tai käytä mekaanista nostolaitetta.

1. Varmista tasapainoinen asento. Pidä jalkaterät toisistaan erillään vakalla alustalla siten, että varpaat osoittavat ulospäin.
2. Pidä vatsalihakset tiukkoina. Ne tukevat selkärankaasi nostamisen aikana, joten rasitus vähenee.
3. Nosta jaloilla, älä selällä.
4. Pidä taakka lähellä vartaloasi. Mitä lähempänä selkärankaasi se on, sitä vähemmän nosto kuormittaa selkääsi.
5. Kun nostat taakka tai lasket sen alas, pidä selkä suorassa. Älä tee taakasta raskaampaa kehosi painon avulla. Vältä kääntämistä vartaloasi tai selkääsi.
6. Kun lasket taakan alas, tee samat toimet käänteisessä järjestyksessä.

## Tietokoneen käsittelymisen jälkeen

 **VAROITUS** Jos tietokoneen sisään jätetään irrallisia ruuveja, ne saattavat vahingoittaa tietokonetta vakavast.

1. Kiinnitä kaikki ruuvit ja tarkista, ettei tietokoneen sisällä ole irrallisia ruuveja.
2. Kytke ulkoiset laitteet, oheislaitteet ja kaapelit, jotka irrotit ennen tietokoneen käsittelyä.
3. Asenna kaikki muistikortit, levyt ja muut osat, jotka irrotit ennen tietokoneen käsittelyä.
4. Kiinnitä tietokone ja kaikki kiinnitetyt laitteet sähköpistorasiaan.
5. Käynnistä tietokone.

# Komponenttien irrottaminen ja asentaminen

## Suosittelut työkalut

Tämän asiakirjan menetelmät voivat vaatia seuraavia työkaluja:

- Ristipääruuviavain nro 1
- Ruuvitaltta
- Muovipuikko











## Ruuviluettelo











**ⓘ HUOMAUTUS** Kun irrotat ruuveja osista, huomioi ruuvien tyyppi ja määrä. Aseta irrotetut ruuvit säilytysrasiaan. Näin varmistetaan, että osan asentamiseen on saatavilla oikea määrä oikeantyyppisiä ruuveja.

**ⓘ HUOMAUTUS** Joidenkin osien pinnat ovat magneettiset. Varmista osaa asentaessasi, ettei ruuveja jää kiinni tällaisiin pintoihin.

**ⓘ HUOMAUTUS** Ruuvien väri saattaa vaihdella tietokoneen kokoonpanon mukaan.

Taulukko 1. Ruuviluettelo

Komponentti	Mihin kiinnitetty	Ruuvityyppi	Määrä	Ruvin kuva
Rungon suojus	Kämmentuki- ja näppäimistökokoonpano	M2x2	2	
Rungon suojus	Kämmentuki- ja näppäimistökokoonpano	M2x4	1	
Rungon suojus	Kämmentuki- ja näppäimistökokoonpano	M2.5x7	6	
Akku	Kämmentuki- ja näppäimistökokoonpano	M2x3	4	
Näyttöpaneeli	Näytön takakansi- ja antennikokoonpano	M2x2	4	
Tuuletin	Kämmentuki- ja näppäimistökokoonpano	M2.5x5	3	
Kiintolevykokoonpano	Kämmentuki- ja näppäimistökokoonpano	M2x3	4	
Kiintolevyn kiinnike	Kiintolevy	M3x3	4	
Jäähdytyslementti	Emolevy	M2x3	3	
Saranat	Kämmentuki- ja näppäimistökokoonpano	M2.5x5	5	
Saranan kiinnikkeet	Näytön takakansi- ja antennikokoonpano	M2.5x4	8	

Komponentti	Mihin kiinnitetty	Ruuvityyppi	Määrä	Ruuvien kuva
Saranan kiinnikkeet	Näytön takakansi- ja antennikokoonpano	M2x2	2	
I/O-kortti	Kämmentuki- ja näppäimistökokoonpano	M2x4	1	
Optisen aseman kiinnike (vain tietokoneet, joissa on optinen asema)	Optinen asema	M2x2	2	
Optisen aseman liitäntäkortti (koskee vain tietokoneita, joissa on optinen asema)	Kämmentuki- ja näppäimistökokoonpano	Isokantainen M2x2	1	
Virtaliitäntä	Kämmentuki- ja näppäimistökokoonpano	M2x3	1	
Virtapainikekortti	Kämmentuki- ja näppäimistökokoonpano	M2x2	1	
Sormenjälkilukijalla varustettu virtapainike (valinnainen)	Kämmentuki- ja näppäimistökokoonpano	M2x2	1	
SSD-asema / Intel Optane	Kämmentuki- ja näppäimistökokoonpano	M2x2.2	1	
Emolevy	Kämmentuki- ja näppäimistökokoonpano	M2x4	1	
Kosketuslevy	Kämmentuki- ja näppäimistökokoonpano	M2x2	4	
Langattoman kortin kiinnike	Emolevy	M2x3	1	

## Optinen asema

### Optisen aseman irrottaminen

**ⓘ HUOMAUTUS** Ennen kuin teet mitään toimia tietokoneen sisällä, lue tietokoneen mukana toimitetut turvallisuustiedot ja noudata kohdan **Ennen tietokoneen komponenttien käsittelyä** vaiheita. Kun olet työskennellyt tietokoneen sisäosien parissa, noudata kohdan **Tietokoneen sisällä työskentelyn jälkeen** ohjeita. Lisää parhaita turvallisuuskäytäntöjä on **Regulatory Compliance** -sivulla osoitteessa [www.dell.com/regulatory\\_compliance](http://www.dell.com/regulatory_compliance).

### Toimenpiteet

**ⓘ HUOMAUTUS** Koskee vain tietokoneita, joissa on optinen asema.

1. Irrota ruuvi (M2x2), jolla optinen asema on kiinnitetty rungon suojukseen.
2. Vapauta optisen aseman kokoonpano optisen aseman paikasta työntämällä optinen asema paikan läpi ruuvitaltalla.
3. Liu'uta optinen asema ulos optisen aseman paikasta.

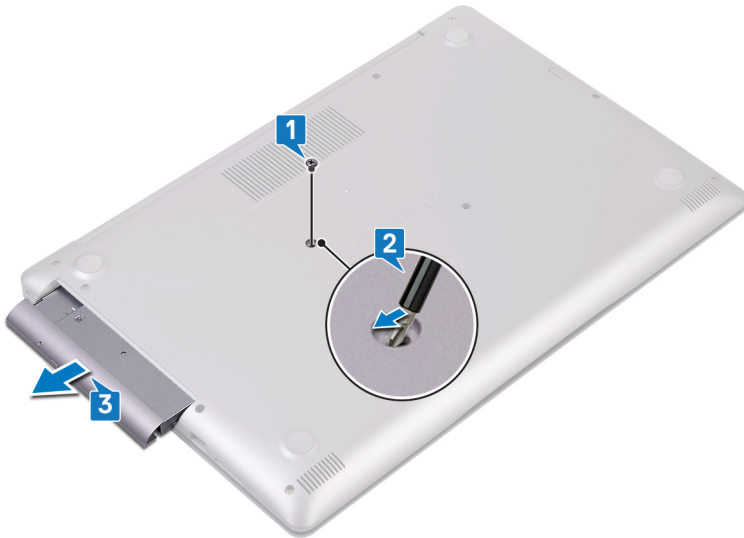

4. Irrota kaksi ruuvia (M2x3), joilla optisen aseman kiinnike kiinnittyy optiseen asemaan.
5. Irrota optisen aseman kiinnike optisesta asemasta.



6. Vedä optisen aseman kehys varoen irti optisesta asemasta.



## Optisen aseman asentaminen

- ⓘ HUOMAUTUS** Ennen kuin teet mitään toimia tietokoneen sisällä, lue tietokoneen mukana toimitetut turvallisuustiedot ja noudata kohdan **Ennen tietokoneen komponenttien käsittelyä** vaiheita. Kun olet työskennellyt tietokoneen sisäosien parissa, noudata kohdan **Tietokoneen sisällä työskentelyn jälkeen** ohjeita. Lisää parhaita turvallisuuskäytäntöjä on Regulatory Compliance -sivulla osoitteessa [www.dell.com/regulatory\\_compliance](http://www.dell.com/regulatory_compliance).

## Toimenpiteet

1.  **HUOMAUTUS** Koskee vain tietokoneita, joissa on optinen asema.

Kohdista optisen aseman kehyksessä olevat kielekkeet optisessa asemassa oleviin loviin ja napsauta optisen aseman kehys paikalleen.



2. Kohdista optisen aseman kiinnikkeessä olevat ruuvireiät optisen aseman ruvinreikiin.
3. Asenna kaksi ruuvia (M2x3), joilla optisen aseman kiinnike kiinnittyy optiseen asemaan.



4. Työnnä optinen asema optisen aseman paikkaan.
5. Kohdista optisen aseman kiinnikkeessä oleva ruvinreikä rungon suojuksen ruvinreikään. Asenna ruuvi (M2x2), jolla optinen asema kiinnittyy rungon suojukseen.



# Rungon suojus

## Rungon suojuksen irrottaminen

**HUOMAUTUS** Ennen kuin teet mitään toimia tietokoneen sisällä, lue tietokoneen mukana toimitetut turvallisuustiedot ja noudata kohdan **Ennen tietokoneen komponenttien käsittelyä** vaiheita. Kun olet työskennellyt tietokoneen sisäosien parissa, noudata kohdan **Tietokoneen sisällä työskentelyn jälkeen** ohjeita. Lisää parhaita turvallisuuskäytäntöjä on **Regulatory Compliance** -sivulla osoitteessa [www.dell.com/regulatory\\_compliance](http://www.dell.com/regulatory_compliance).

## Esitoimenpiteet

Irrota **optinen asema** (valinnainen).

## Ohjeet tietokoneille, joissa ei ole optista asemaa

1. Löysennä rungon suojuksen kolme ankkuriruuvia.
2. Irrota ruuvi (M2x4), jolla rungon suojus kiinnittyy kämmentuki- ja näppäimistökokoonpanoon.
3. Irrota kuusi ruuvia (M2.5x7), joilla rungon suojus kiinnittyy kämmentuki- ja näppäimistökokoonpanoon.

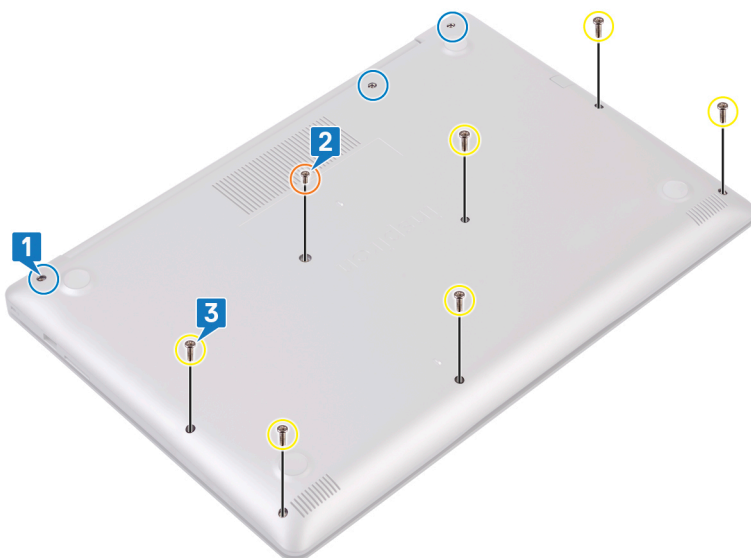

4. Kankea rungon suojus irti muovipuikolla alkaen tietokoneen rungon vasemmasta ylänurkasta.
5. Nosta rungon suojus irti kämmentuki- ja näppäimistökokoonpanosta viistosti.

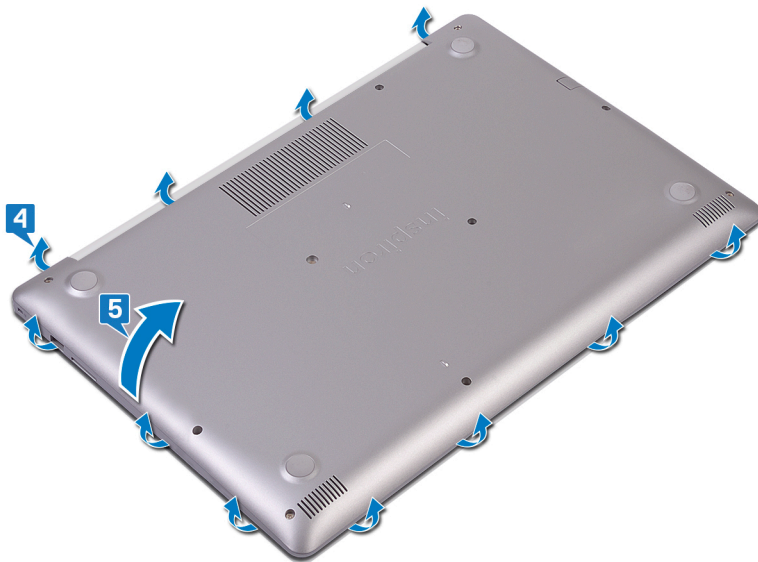

**ⓘ HUOMAUTUS** Suorita seuraavat vaiheet vain, jos haluat irrottaa muita osia tietokoneestasi.

6. Irrota teippi, jolla akkupeli kiinnittyy liittimeen, ja irrota sitten akkukaapeli emolevystä.

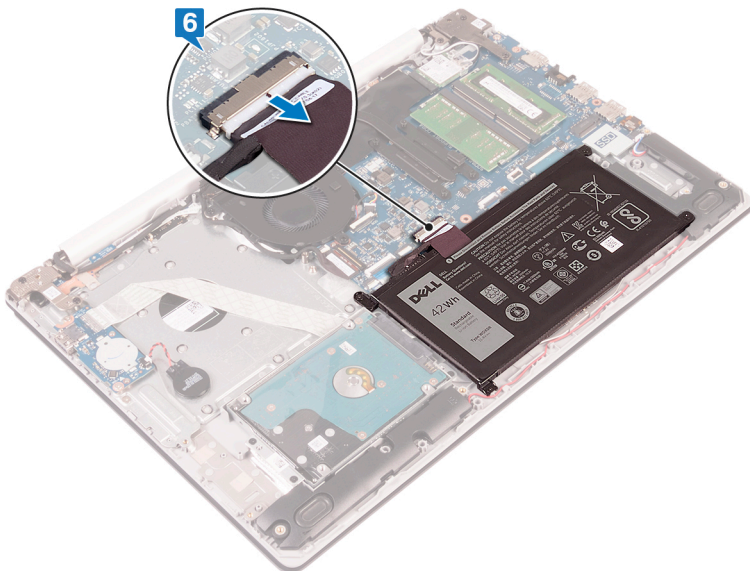

7. Maadoita tietokone ja pura jäännösvirta pitämällä virtapainiketta painettuna viiden sekunnin ajan.

## Optisella asemalla varustetut tietokoneet

1. Löysennä rungon suojuksen kolme ankkuriruuvia.
2. Irrota ruuvi (M2x4), jolla rungon suojus kiinnittyy kämmentuki- ja näppäimistökokoonpanoon.
3. Irrota kaksi ruuvia (M2x2), joilla rungon suojus kiinnittyy kämmentuki- ja näppäimistökokoonpanoon.
4. Irrota kuusi ruuvia (M2.5x7), joilla rungon suojus kiinnittyy kämmentuki- ja näppäimistökokoonpanoon.

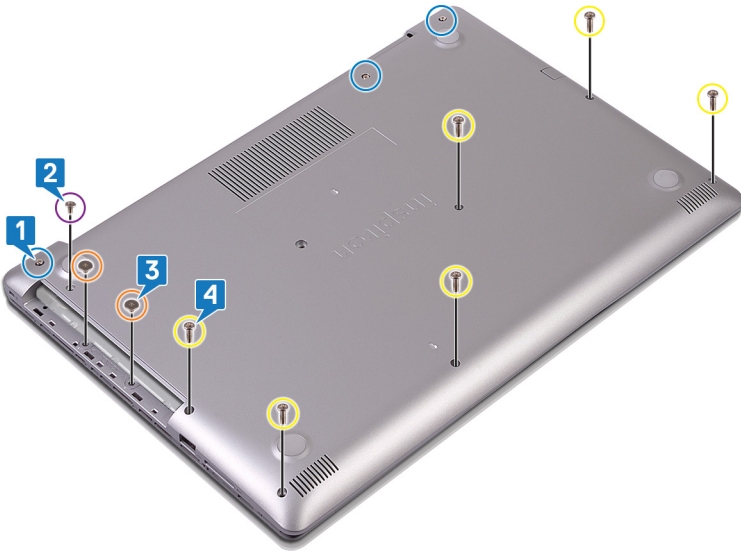

5. Kankea rungon suojus irti muovipuikolla alkaen tietokoneen rungon vasemmasta ylänurkasta.
6. Nosta rungon suojus irti kämmentuki- ja näppäimistökokoonpanosta viistosti.

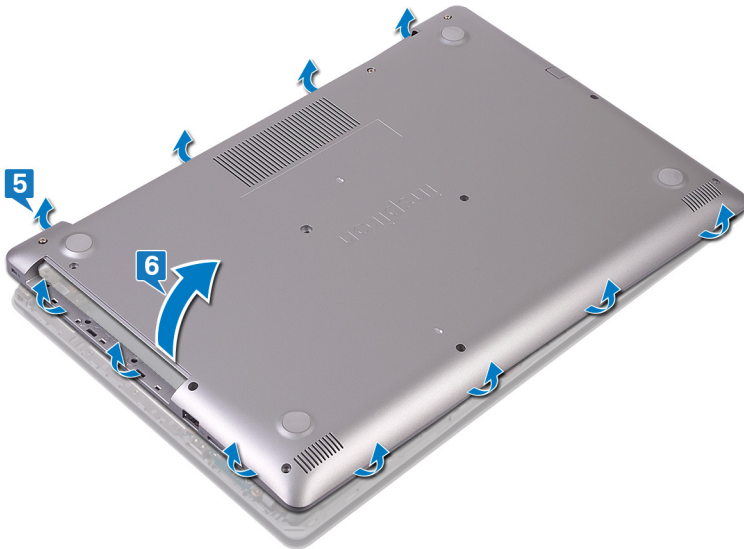

**HUOMAUTUS** Suorita seuraavat vaiheet vain, jos haluat irrottaa muita osia tietokoneestasi.

7. Irrota teippi, jolla akkupeli kiinnittyy liittimeen, ja irrota sitten akkukaapeli emolevystä.
8. Irrota akun kaapeli emolevystä.

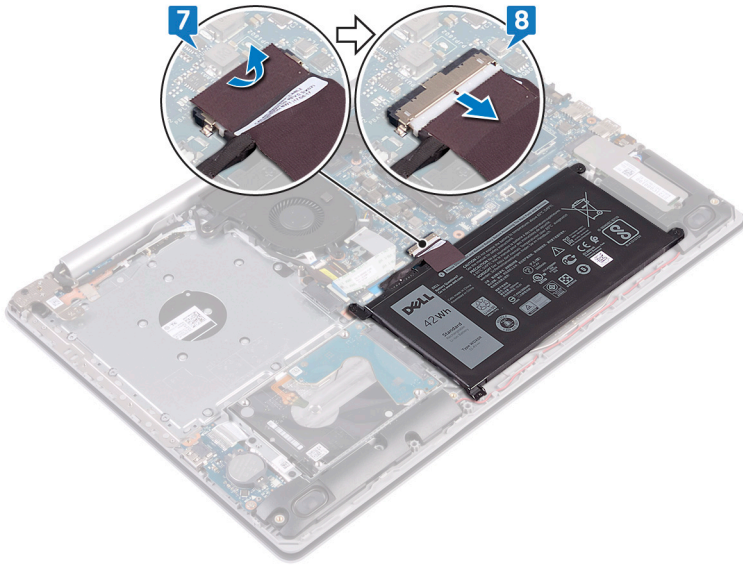

- Maadoita tietokone ja pura jäännösvirta pitämällä virtapainiketta painettuna viiden sekunnin ajan.

## Rungon suojuksen asentaminen

**HUOMAUTUS** Ennen kuin teet mitään toimia tietokoneen sisällä, lue tietokoneen mukana toimitetut turvallisuustiedot ja noudata kohdan **Ennen tietokoneen komponenttien käsittelyä** vaiheita. Kun olet työskennellyt tietokoneen sisäosien parissa, noudata kohdan **Tietokoneen sisällä työskentelyn jälkeen** ohjeita. Lisää parhaita turvallisuuskäytäntöjä on Regulatory Compliance -sivulla osoitteessa [www.dell.com/regulatory\\_compliance](http://www.dell.com/regulatory_compliance).

## Ohjeet tietokoneille, joissa ei ole optista asemaa

- Kytke akkukaapeli emolevyyn ja kiinnitä akkukaapeli tarvittaessa emolevyn liitännään teipillä.

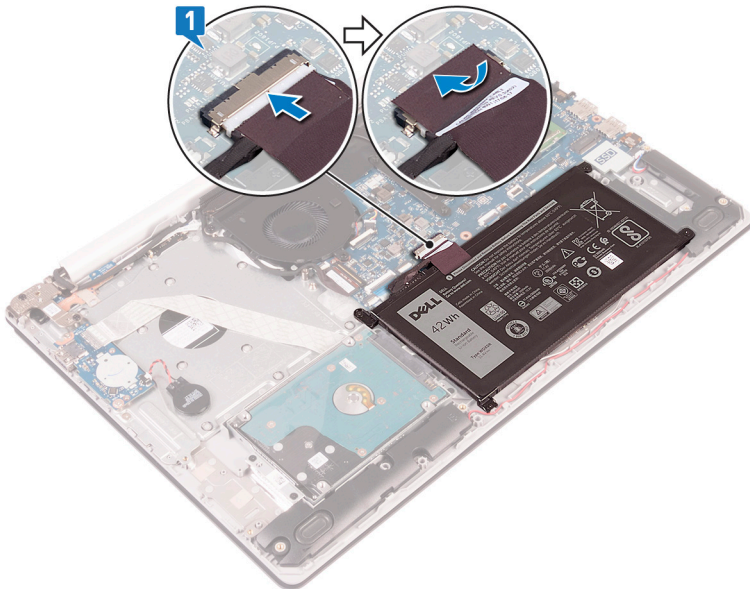

- Aseta rungon suojus kämmentuki- ja näppäimistökokoonpanolle.
- Napsauta rungon suojus paikalleen. Aloita virtaliitännän kohdalta.

**VAROITUS** Jotta verkkolaitteportti ei vaurioidu vahingossa, älä paina rungon suojusta verkkolaitteporttia vasten, kun kiinnität rungon suojusta tietokoneen runkoon.

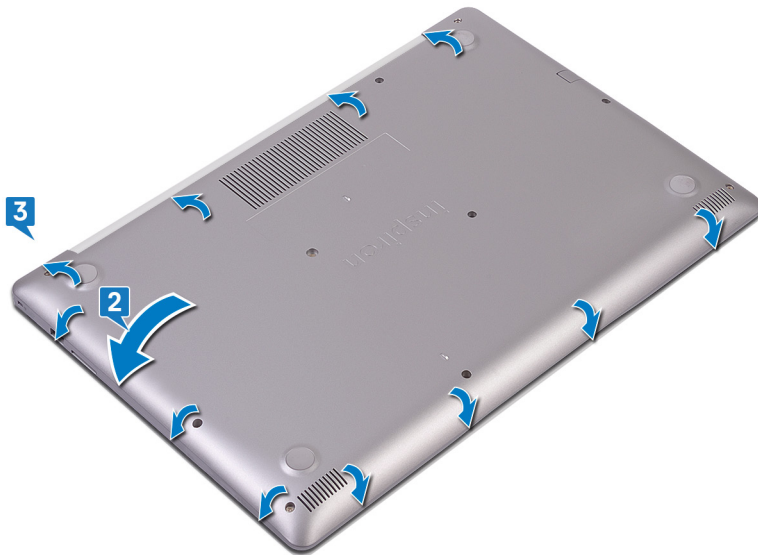

4. Kiinnitä kolme lukitusruuvia, joilla rungon suojus kiinnittyy kämmentuki- ja näppäimistökokoonpanoon.
5. Asenna kuusi ruuvia (M2.5x7), joilla rungon suojus kiinnittyy kämmentuki- ja näppäimistökokoonpanoon.
6. Asenna ruuvi (M2x4), jolla rungon suojus kiinnittyy kämmentuki- ja näppäimistökokoonpanoon.

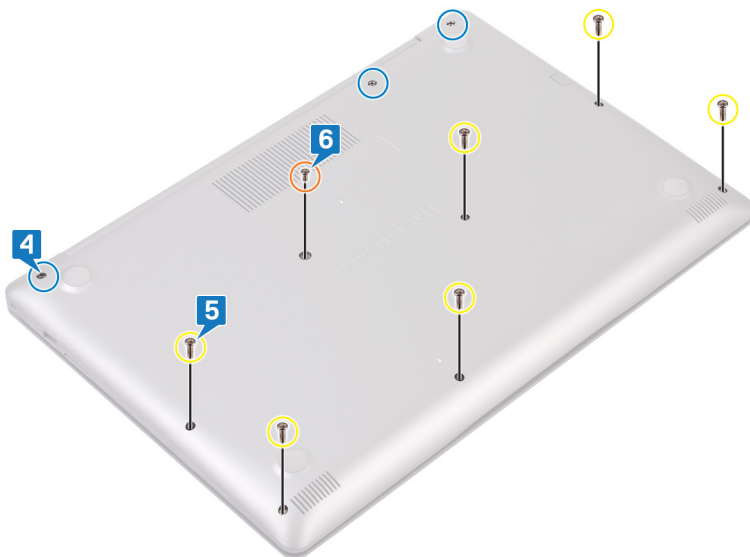

## Optisella asemalla varustetut tietokoneet

1. Kytke akkukaapeli emolevyyn ja kiinnitä akkukaapeli tarvittaessa emolevyn liitântään teipillä.

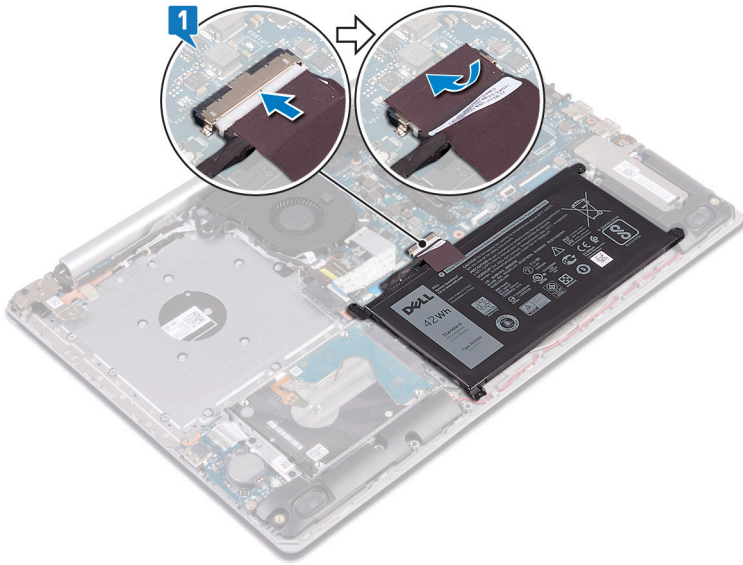

2. Aseta rungon suojus kämmentuki- ja näppäimistökokoonpanolle.
3. Napsauta rungon suojus paikalleen. Aloita virtaliitännän kohdalta.

**VAROITUS** Jotta verkkolaitteportti ei vaurioidu vahingossa, älä paina rungon suojusta verkkolaitteporttia vasten, kun kiinnität rungon suojusta tietokoneen runkoon.

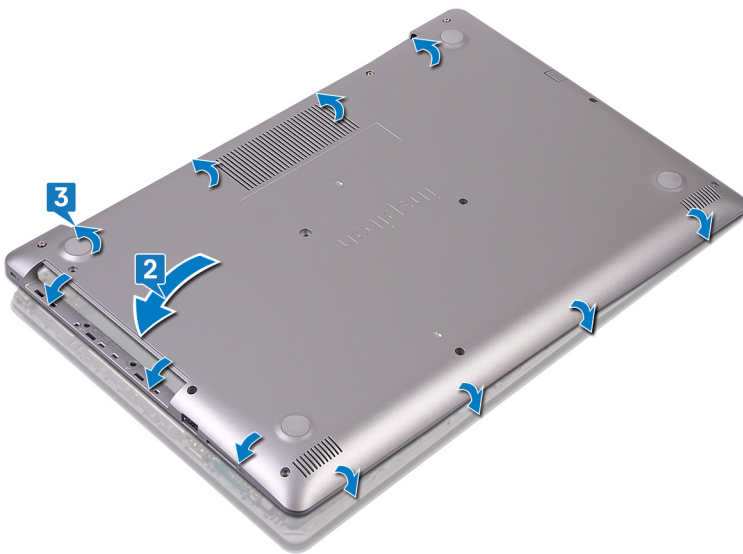

4. Asenna kuusi ruuvia (M2.5x7), joilla rungon suojus kiinnittyy kämmentuki- ja näppäimistökokoonpanoon.
5. Asenna kaksi ruuvia (M2x2), joilla rungon suojus kiinnittyy kämmentuki- ja näppäimistökokoonpanoon (koskee vain optisella asemalla toimitettuja tietokoneita).
6. Asenna ruuvi (M2x4), jolla rungon suojus kiinnittyy kämmentuki- ja näppäimistökokoonpanoon.
7. Kiinnitä kolme lukitusruuvia, joilla rungon suojus kiinnittyy kämmentuki- ja näppäimistökokoonpanoon.

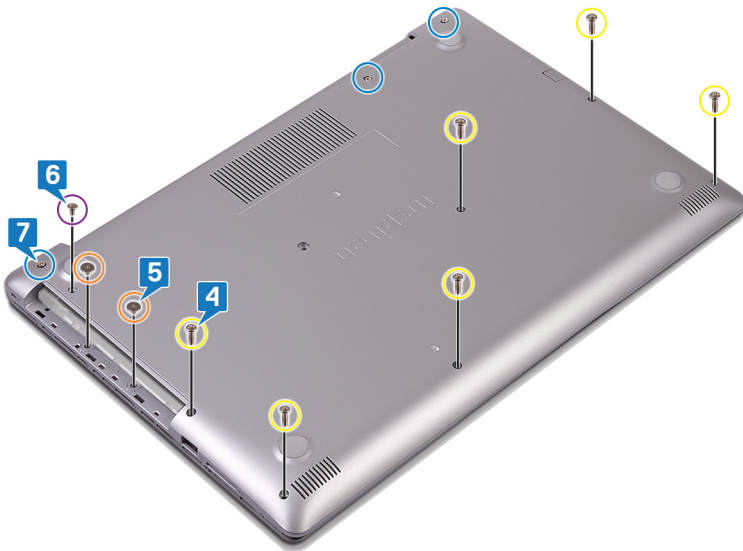

## Jälkivaatimukset

Asenna [optinen asema](#) (valinnainen).

## Akku

### Akun irrottaminen

**i HUOMAUTUS** Ennen kuin teet mitään toimia tietokoneen sisällä, lue tietokoneen mukana toimitetut turvallisuustiedot ja noudata kohdan [Ennen tietokoneen komponenttien käsittelyä](#) vaiheita. Kun olet työskennellyt tietokoneen sisäosien parissa, noudata kohdan [Tietokoneen sisällä työskentelyn jälkeen](#) ohjeita. Lisää parhaita turvallisuuskäytäntöjä on Regulatory Compliance -sivulla osoitteessa [www.dell.com/regulatory\\_compliance](http://www.dell.com/regulatory_compliance).

### Litiumioniakkua koskevat turvallisuusohjeet

#### **VAROITUS**

- Käsittele litiumioniakkuja varoen.
- Pura akun varausta mahdollisimman paljon ennen sen irrottamista järjestelmästä. Se onnistuu irrottamalla verkkolaite järjestelmästä, jotta akku tyhjentyy.
- Älä murskaa, pudota tai hajota akkua tai lävistä sitä vierailta esineillä.
- Älä altista akkua tai purettuja akkuja ja akkukennoja korkeille lämpötiloille.
- Älä kohdista painetta akun pintaan.
- Älä taivuta akkua.
- Älä käytä minkäänlaisia työkaluja akun kampeamiseen tai akkua vasten.
- Pidä huoli, ettet hukkaa tuotteen huollon aikana irrotettuja ruuveja, sillä ne saattavat puhkaista akun tai vahingoittaa muita järjestelmän osia.
- Jos akku juuttuu laitteeseen turpoamisen takia, älä yritä irrottaa sitä, koska litiumioniakun lävistäminen, taivuttaminen tai murskaaminen voi olla vaarallista. Ota tällaisissa tapauksissa yhteyttä, niin opastamme sinua asiassa.
- Jos akku juuttuu laitteeseen turpoamisen takia, älä yritä irrottaa sitä, koska litiumioniakun puhkaiseminen, taivuttaminen tai murskaaminen voi olla vaarallista. Pyydä tällaisissa tapauksissa ohjeita Dellin tekniseltä tuelta. Katso tiedot osoitteesta [www.dell.com/contactdell](http://www.dell.com/contactdell).
- Käytä ainoastaan alkuperäisiä akkuja, joita on saatavilla osoitteesta [www.dell.com](http://www.dell.com) ja Dellin valtuutetuilta kumppaneilta ja jälleenmyyjiltä.

## Esitoimenpiteet

1. Irrota [optinen asema](#) (koskee vain tietokoneita, joissa on optinen asema).
2. Irrota [rungon suojus](#).

## Toimenpiteet

1. Irrota neljä ruuvia (M2x3), joilla akku kiinnittyy kämmentuki- ja näppäimistökokoonpanoon.
2. Nosta akku irti kämmentuki- ja näppäimistökokoonpanosta.

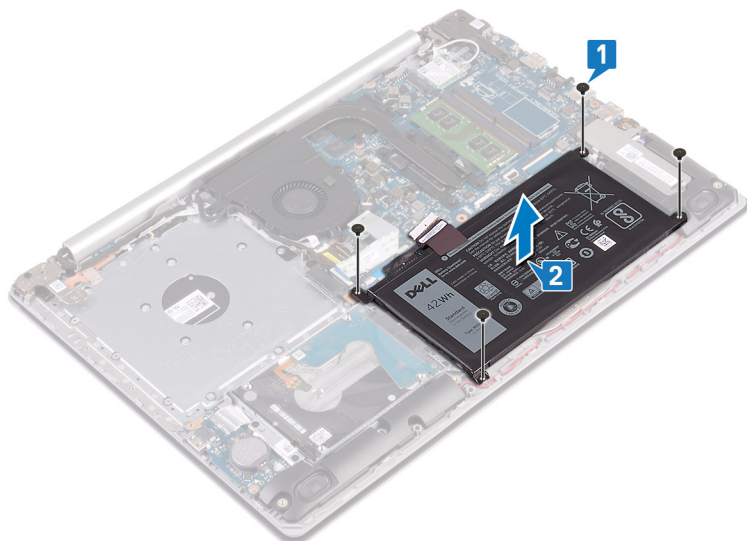

## Akun asentaminen

**ⓘ HUOMAUTUS** Ennen kuin teet mitään toimia tietokoneen sisällä, lue tietokoneen mukana toimitetut turvallisuustiedot ja noudata kohdan [Ennen tietokoneen komponenttien käsittelyä](#) vaiheita. Kun olet työskennellyt tietokoneen sisäosien parissa, noudata kohdan [Tietokoneen sisällä työskentelyn jälkeen](#) ohjeita. Lisää parhaita turvallisuuskäytäntöjä on Regulatory Compliance -sivulla osoitteessa [www.dell.com/regulatory\\_compliance](http://www.dell.com/regulatory_compliance).

## Litiumioniakkua koskevat turvallisuusohjeet

### ⚠ VAROITUS

- Käsittele litiumioniakkuja varoen.
- Pura akun varausta mahdollisimman paljon ennen sen irrottamista järjestelmästä. Se onnistuu irrottamalla verkkolaite järjestelmästä, jotta akku tyhjentyy.
- Älä murskaa, pudota tai hajota akkua tai lävistä sitä vierailta esineillä.
- Älä altista akkua tai purettuja akkuja ja akkukennoja korkeille lämpötiloille.
- Älä kohdistaa painetta akun pintaan.
- Älä taivuta akkua.
- Älä käytä minkäänlaisia työkaluja akun kampeamiseen tai akkua vasten.
- Pidä huoli, ettet hukkaa tuotteen huollon aikana irrotettuja ruuveja, sillä ne saattavat puhkaista akun tai vahingoittaa muita järjestelmän osia.
- Jos akku juuttuu laitteeseen turpoamisen takia, älä yritä irrottaa sitä, koska litiumioniakun lävistäminen, taivuttaminen tai murskaaminen voi olla vaarallista. Ota tällaisissa tapauksissa yhteyttä, niin opastamme sinua asiassa.
- Jos akku juuttuu laitteeseen turpoamisen takia, älä yritä irrottaa sitä, koska litiumioniakun puhkaiseminen, taivuttaminen tai murskaaminen voi olla vaarallista. Pyydä tällaisissa tapauksissa ohjeita Dellin tekniseltä tuelta. Katso tiedot osoitteesta [www.dell.com/contactdell](http://www.dell.com/contactdell).

- Käytä ainoastaan alkuperäisiä akkuja, joita on saatavilla osoitteesta [www.dell.com](http://www.dell.com) ja Dellin valtuutetuilta kumppaneilta ja jälleenmyyjiltä.

## Toimenpiteet

1. Kohdista akun ruuvireiät kämmentuki- ja näppäimistökokoonpanon ruuvireikien kanssa.
2. Asenna neljä ruuvia (M2x3), joilla akku kiinnittyy kämmentuki- ja näppäimistökokoonpanoon.

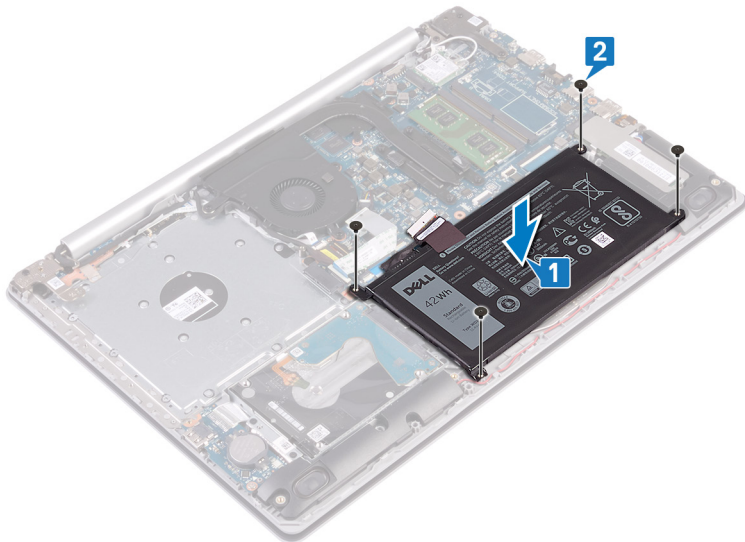

3. Kytke akkukaapeli emolevyyn.

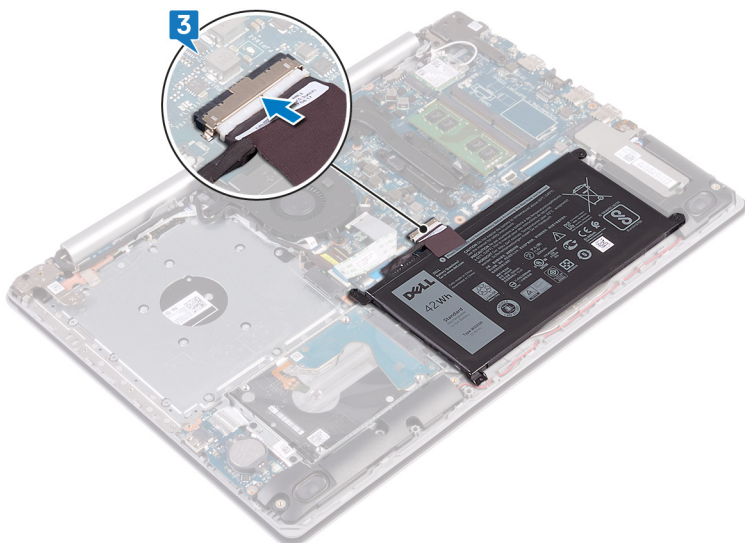

## Jälkivaatimukset

1. Asenna [rungen suojus](#).
2. Asenna [optinen asema](#) (koskee vain tietokoneita, joissa on optinen asema).

## Muistimoduulit

### Muistimoduulien irrottaminen

- ⓘ HUOMAUTUS** Ennen kuin teet mitään toimia tietokoneen sisällä, lue tietokoneen mukana toimitetut turvallisuustiedot ja noudata kohdan [Ennen tietokoneen komponenttien käsittelyä](#) vaiheita. Kun olet työskennellyt tietokoneen sisäosien

parissa, noudata kohdan **Tietokoneen sisällä työskentelyn jälkeen ohjeita**. Lisää parhaita turvallisuuskäytäntöjä on **Regulatory Compliance -sivulla osoitteessa [www.dell.com/regulatory\\_compliance](http://www.dell.com/regulatory_compliance)**.

## Esitoimenpiteet

1. Irrota **optinen asema** (koskee vain tietokoneita, joissa on optinen asema).
2. Irrota **rungon suojus**.

## Toimenpiteet

1. Paikanna muistimoduuli tietokoneelta.

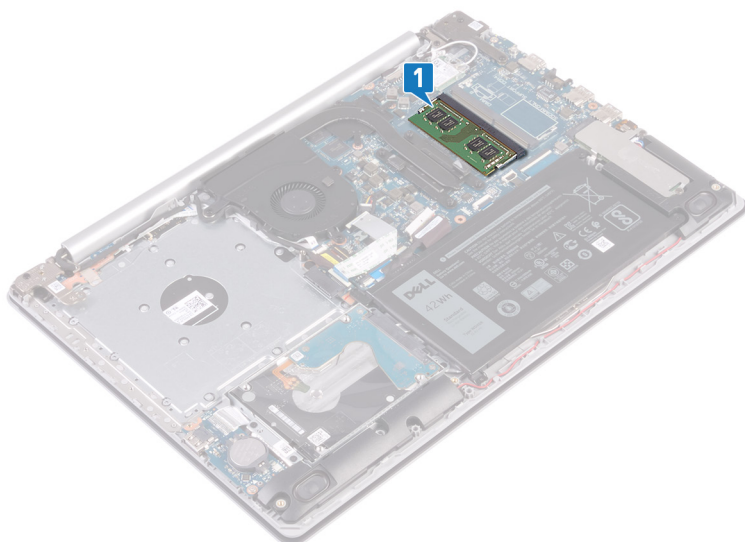

2. Levitä sormenpäilläsi varovasti muistimoduulikannan molemmissa päissä olevia kiinnikkeitä, kunnes muistimoduuli ponnahtaa ulos.
3. Irrota muistimoduuli kannastaan.

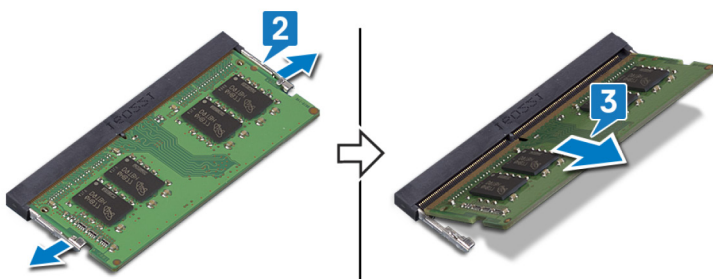

## Muistimoduulien asentaminen

**ⓘ HUOMAUTUS** Ennen kuin teet mitään toimia tietokoneen sisällä, lue tietokoneen mukana toimitetut turvallisuustiedot ja noudata kohdan **Ennen tietokoneen komponenttien käsittelyä vaiheita**. Kun olet työskennellyt tietokoneen sisäosien parissa, noudata kohdan **Tietokoneen sisällä työskentelyn jälkeen ohjeita**. Lisää parhaita turvallisuuskäytäntöjä on **Regulatory Compliance -sivulla osoitteessa [www.dell.com/regulatory\\_compliance](http://www.dell.com/regulatory_compliance)**.

## Toimenpiteet

1. Kohdistu muistimoduulin lovi muistimoduulin kannan kielekkeeseen.
2. Työnnä moduuli viistosti paikkaan.
3. Paina muistimoduulia alaspäin, kunnes se napsahtaa paikalleen.

**ⓘ HUOMAUTUS** Jos et kuule napsahdusta, irrota muistimoduuli ja asenna se uudestaan.

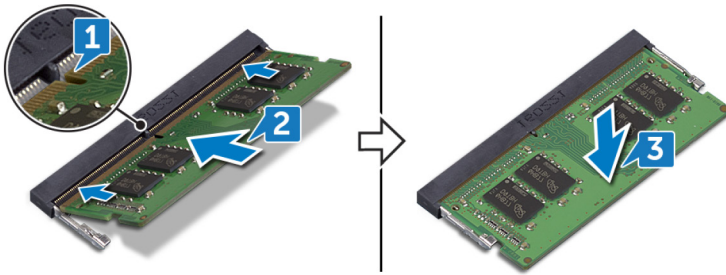

## Jälkivaatimukset

1. Asenna [rungon suojus](#).
2. Asenna [optinen asema](#) (koskee vain tietokoneita, joissa on optinen asema).

## Langaton kortti

### Langattoman kortin irrottaminen

**ⓘ HUOMAUTUS** Ennen kuin teet mitään toimia tietokoneen sisällä, lue tietokoneen mukana toimitetut turvallisuustiedot ja noudata kohdan [Ennen tietokoneen komponenttien käsittelyä](#) vaiheita. Kun olet työskennellyt tietokoneen sisäosien parissa, noudata kohdan [Tietokoneen sisällä työskentelyn jälkeen](#) ohjeita. Lisää parhaita turvallisuuskäytäntöjä on [Regulatory Compliance](#) -sivulla osoitteessa [www.dell.com/regulatory\\_compliance](http://www.dell.com/regulatory_compliance).

### Esitoimenpiteet

1. Irrota [optinen asema](#) (koskee vain tietokoneita, joissa on optinen asema).
2. Irrota [rungon suojus](#).

### Toimenpiteet

1. Paikanna tietokoneen langaton kortti.

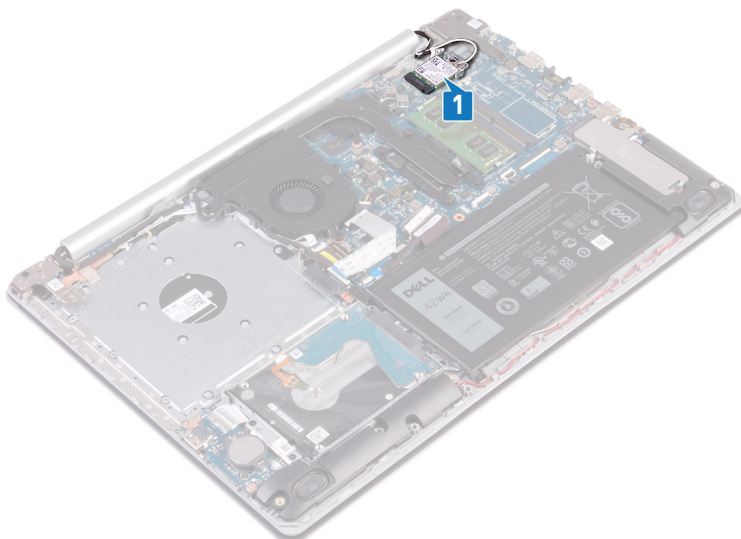

2. Irrota ruuvi (M2x3), jolla langattoman kortin pidike kiinnittyy emolevyyn.
3. Vedä langattoman kortin kiinnike irti langattomasta kortista.
4. Irrota antennikaapelit langattomasta verkkokortista muovipiukolla.
5. Vedä langaton kortti ulos langattoman kortin paikasta.

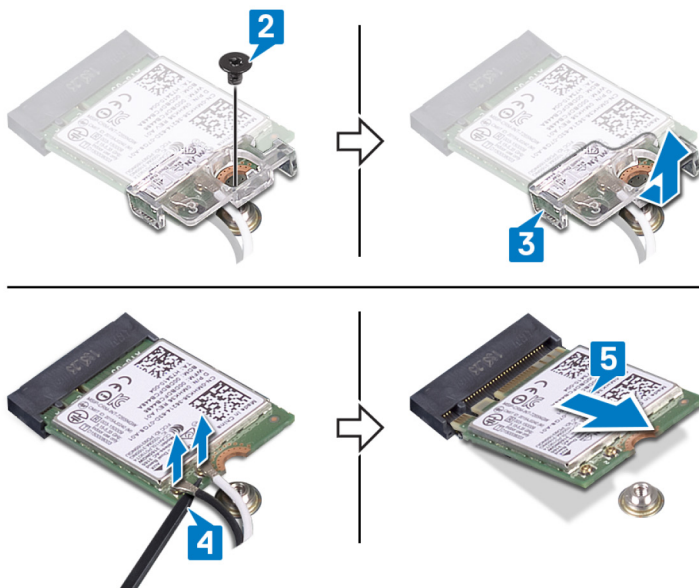

## Langattoman kortin asentaminen

**ⓘ HUOMAUTUS** Ennen kuin teet mitään toimia tietokoneen sisällä, lue tietokoneen mukana toimitetut turvallisuustiedot ja noudata kohdan **Ennen tietokoneen komponenttien käsittelyä** vaiheita. Kun olet työskennellyt tietokoneen sisäosien parissa, noudata kohdan **Tietokoneen sisällä työskentelyn jälkeen** ohjeita. Lisää parhaita turvallisuuskäytäntöjä on **Regulatory Compliance** -sivulla osoitteessa [www.dell.com/regulatory\\_compliance](http://www.dell.com/regulatory_compliance).

## Toimenpiteet

**⚠ VAROITUS** Jotta langaton kortti ei vioittuisi, älä laita sen alle kaapeleita.

1. Kytke antennikaapelit langattomaan korttiin.

Seuraavassa taulukossa esitetään tietokoneen tukemien langattoman kortin antennikaapelien värikoodit.

**Taulukko 2. Antennikaapelien värikoodit**

Langattoman kortin liittimet	Antennikaapelin väri
Pää (valkoinen kolmio)	Valkoinen
Lisä (musta kolmio)	Musta

2. Työnnä langattoman kortin pidike kiinni langattomaan korttiin.

3. Kohdista langattoman kortin pykälä langattoman kortin paikan kielekkeen kanssa ja työnnä langaton kortti oikeassa kulmassa paikoilleen.

4. Asenna kuusi ruuvia (M2x3), joilla langattoman verkkokortin kiinnike kiinnittyy emolevyyn.

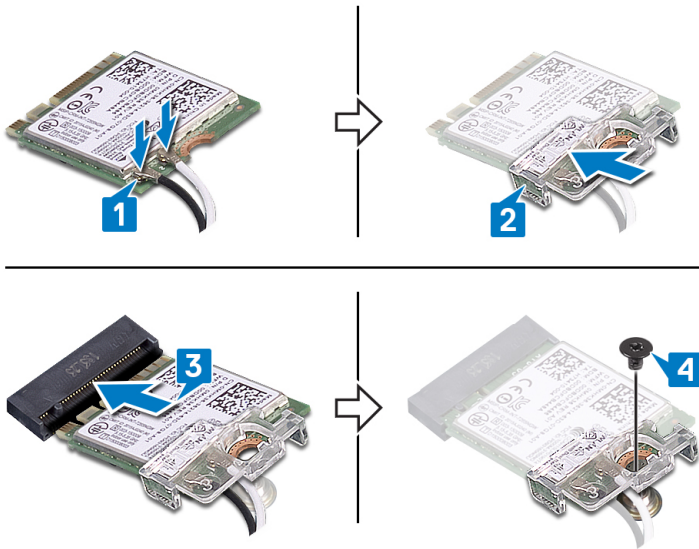

## Jälkivaatimukset

1. Asenna [rungon suojus](#).
2. Asenna [optinen asema](#) (koskee vain tietokoneita, joissa on optinen asema).

## Optisen aseman kytkentäkortti

### Optisen aseman kytkentäkortin irrottaminen

**ⓘ HUOMAUTUS** Ennen kuin teet mitään toimia tietokoneen sisällä, lue tietokoneen mukana toimitetut turvallisuustiedot ja noudata kohdan [Ennen tietokoneen komponenttien käsittelyä](#) vaiheita. Kun olet työskennellyt tietokoneen sisäosien parissa, noudata kohdan [Tietokoneen sisällä työskentelyn jälkeen](#) ohjeita. Lisää parhaita turvallisuuskäytäntöjä on [Regulatory Compliance](#) -sivulla osoitteessa [www.dell.com/regulatory\\_compliance](http://www.dell.com/regulatory_compliance).

### Esitoimenpiteet

1. Irrota [optinen asema](#) (koskee vain tietokoneita, joissa on optinen asema).
2. Irrota [rungon suojus](#).

### Toimenpiteet

**ⓘ HUOMAUTUS** Koskee vain tietokoneita, joissa on optinen asema.

1. Nosta salpaa ja irrota optisen aseman liitäntäkortin kaapeli emolevystä.
2. Irrota ruuvi (isokantainen M2x2), jolla optisen aseman liitäntäkortti on kiinnitetty kämmentuki- ja näppäimistökokoonpanoon.
3. Nosta optisen aseman kytkentäkortti kaapeleineen irti kämmentuki- ja näppäimistökokoonpanosta.

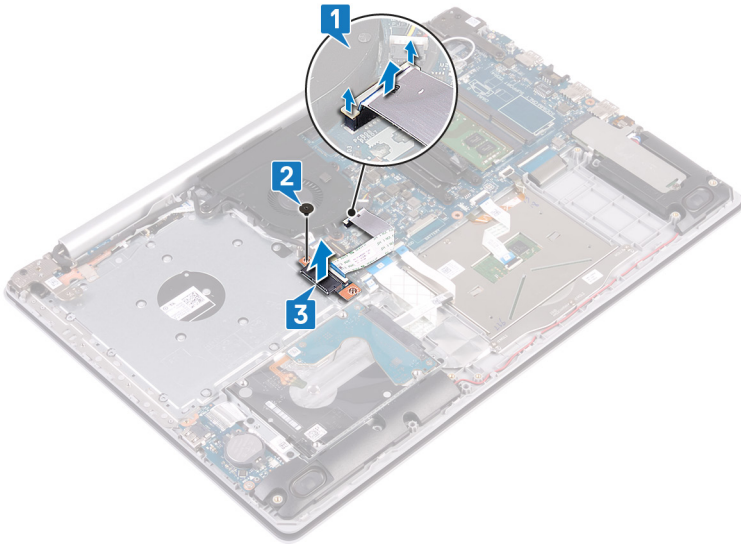

## Optisen aseman kytkentäkortin asentaminen

**ⓘ HUOMAUTUS** Ennen kuin teet mitään toimia tietokoneen sisällä, lue tietokoneen mukana toimitetut turvallisuustiedot ja noudata kohdan **Ennen tietokoneen komponenttien käsittelyä** vaiheita. Kun olet työskennellyt tietokoneen sisäosien parissa, noudata kohdan **Tietokoneen sisällä työskentelyn jälkeen** ohjeita. Lisää parhaita turvallisuuskäytäntöjä on **Regulatory Compliance** -sivulla osoitteessa [www.dell.com/regulatory\\_compliance](http://www.dell.com/regulatory_compliance).

### Toimenpiteet

1. Kohdista optisen aseman liitäntäkortin ruuvinreikä kämmentuki- ja näppäimistökokoonpanon ruuvinreikään.
2. Asenna ruuvi (isokantainen M2x2), jolla optisen aseman liitäntäkortti kiinnittyy kämmentuki- ja näppäimistökokoonpanoon.
3. Kytke optisen aseman liitäntäkortin kaapeli emolevyyn ja sulje salpa, joka kiinnittää optisen aseman liitäntäkortin emolevyyn.

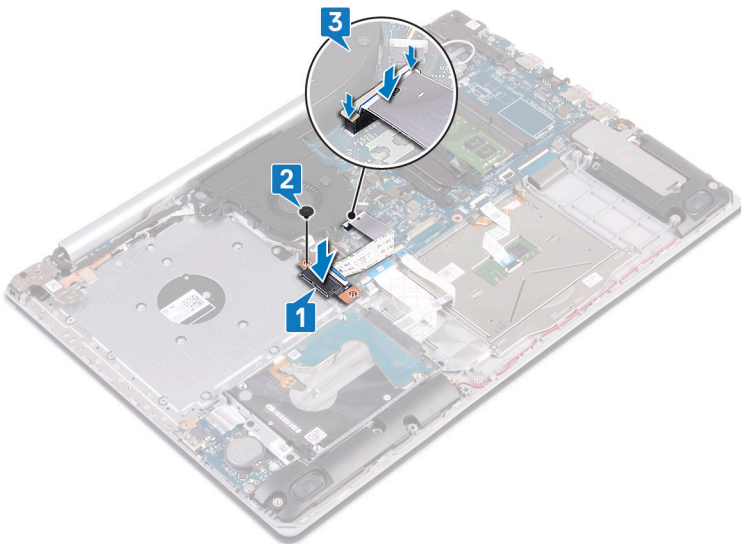

### Jälkivaatimukset

1. Asenna **rungon suojus**.
2. Asenna **optinen asema** (koskee vain tietokoneita, joissa on optinen asema).

# Nappiparisto

## Nappipariston irrottaminen

**ⓘ HUOMAUTUS** Ennen kuin teet mitään toimia tietokoneen sisällä, lue tietokoneen mukana toimitetut turvallisuustiedot ja noudata kohdan **Ennen tietokoneen komponenttien käsittelyä** vaiheita. Kun olet työskennellyt tietokoneen sisäosien parissa, noudata kohdan **Tietokoneen sisällä työskentelyn jälkeen** ohjeita. Lisää parhaita turvallisuuskäytäntöjä on Regulatory Compliance -sivulla osoitteessa [www.dell.com/regulatory\\_compliance](http://www.dell.com/regulatory_compliance).

**⚠ VAROITUS** Kun nappiparisto poistetaan, BIOS-asennusohjelman asetukset palautetaan oletusasetuksiin. Suositellaan, että BIOS-asennusohjelman asetukset merkitään muistiin ennen nappipariston irrottamista.

## Esitoimenpiteet

1. Irrota **optinen asema** (koskee vain tietokoneita, joissa on optinen asema).
2. Irrota **rungon suojus**.

## Toimenpiteet

**⚠ VAROITUS** Kun nappiparisto poistetaan, BIOS-asennusohjelman asetukset palautetaan oletusasetuksiin. Suosittelemme kirjoittamaan BIOS-asennusohjelman asetukset muistiin ennen nappipariston irrottamista.

Kankeaa nappiparisto varoen ulos I/O-kortin paristokannasta muovipiikon avulla.

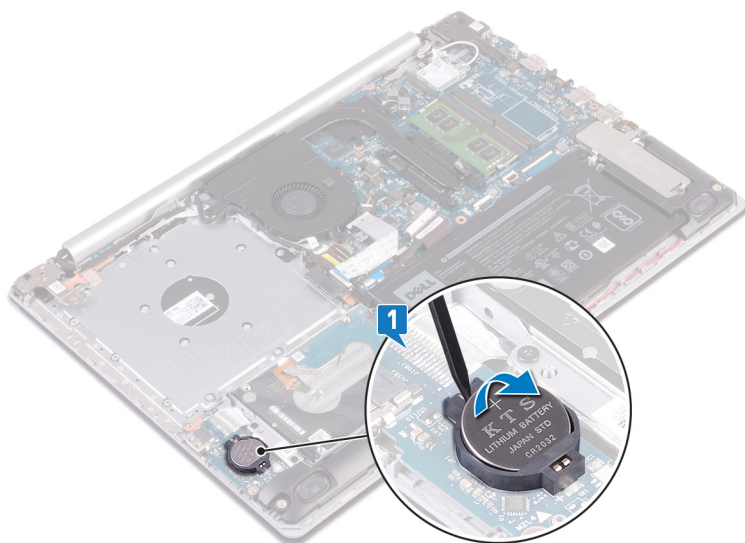

## Nappipariston asentaminen

**ⓘ HUOMAUTUS** Ennen kuin teet mitään toimia tietokoneen sisällä, lue tietokoneen mukana toimitetut turvallisuustiedot ja noudata kohdan **Ennen tietokoneen komponenttien käsittelyä** vaiheita. Kun olet työskennellyt tietokoneen sisäosien parissa, noudata kohdan **Tietokoneen sisällä työskentelyn jälkeen** ohjeita. Lisää parhaita turvallisuuskäytäntöjä on Regulatory Compliance -sivulla osoitteessa [www.dell.com/regulatory\\_compliance](http://www.dell.com/regulatory_compliance).

## Toimenpiteet

Napsauta nappiparisto I/O-kortin paristokantaan pluspuoli ylöspäin.

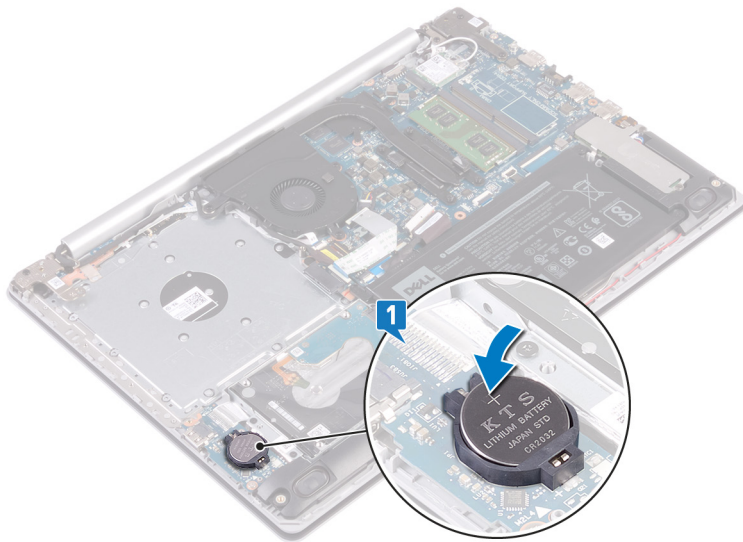

## Jälkivaatimukset

1. Asenna [rungon suojus](#).
2. Asenna [optinen asema](#) (koskee vain tietokoneita, joissa on optinen asema).

## Tuuletin

### Tuulettimen irrottaminen

**ⓘ HUOMAUTUS** Ennen kuin teet mitään toimia tietokoneen sisällä, lue tietokoneen mukana toimitetut turvallisuustiedot ja noudata kohdan [Ennen tietokoneen komponenttien käsittelyä](#) vaiheita. Kun olet työskennellyt tietokoneen sisäosien parissa, noudata kohdan [Tietokoneen sisällä työskentelyn jälkeen](#) ohjeita. Lisää parhaita turvallisuuskäytäntöjä on [Regulatory Compliance](#) -sivulla osoitteessa [www.dell.com/regulatory\\_compliance](http://www.dell.com/regulatory_compliance).

### Esitoimenpiteet

1. Irrota [optinen asema](#) (koskee vain tietokoneita, joissa on optinen asema).
2. Irrota [rungon suojus](#).

### Toimenpiteet

1. Nosta salpaa ja irrota optisen aseman liitäntäkortin kaapeli emolevystä (koskee vain optisella asemalla varustettuja tietokoneita).
2. Nosta salpaa ja irrota optisen aseman liitäntäkortin kaapeli optisen aseman liitännästä (koskee vain optisella asemalla varustettuja tietokoneita).
3. Nosta optisen aseman liitäntäkortin kaapeli pois emolevystä (koskee vain optisella asemalla varustettuja tietokoneita).
4. Avaa salpa ja irrota näytön kaapeli emolevystä.
5. Irrota näyttökaapeli tuulettimen reititysohjaimista.

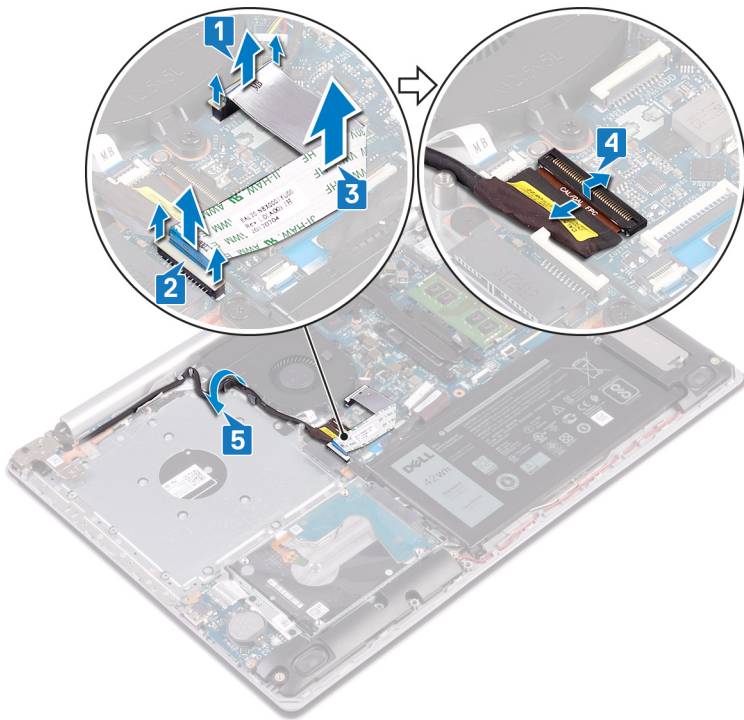

6. Irrota tuulettimen kaapeli emolevystä.
7. Irrota kolme ruuvia (M2.5x5), joilla tuuletin kiinnittyy kämmentuki- ja näppäimistökokoonpanoon.
8. Nosta tuuletin irti kämmentuki- ja näppäimistökokoonpanosta.

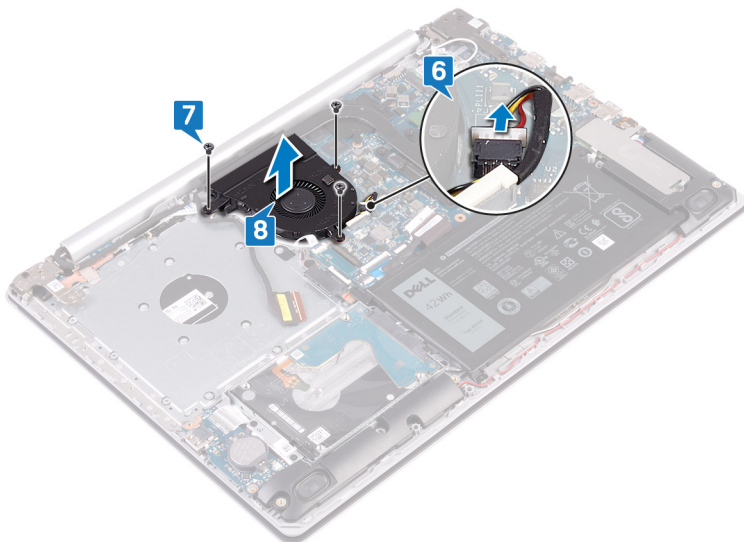

## Tuulettimen asentaminen

**i HUOMAUTUS** Ennen kuin teet mitään toimia tietokoneen sisällä, lue tietokoneen mukana toimitetut turvallisuustiedot ja noudata kohdan **Ennen tietokoneen komponenttien käsittelyä** vaiheita. Kun olet työskennellyt tietokoneen sisäosien parissa, noudata kohdan **Tietokoneen sisällä työskentelyn jälkeen** ohjeita. Lisää parhaita turvallisuuskäytäntöjä on **Regulatory Compliance** -sivulla osoitteessa [www.dell.com/regulatory\\_compliance](http://www.dell.com/regulatory_compliance).

## Toimenpiteet

1. Kohdista tuulettimen ruuvireiät kämmentuki- ja näppäimistökokoonpanon ruuvireikien kanssa.
2. Asenna kolme ruuvia (M2.5x5), joilla tuuletin kiinnittyy kämmentuki- ja näppäimistökokoonpanoon.

3. Kytke tuulettimen kaapeli emolevyyn.

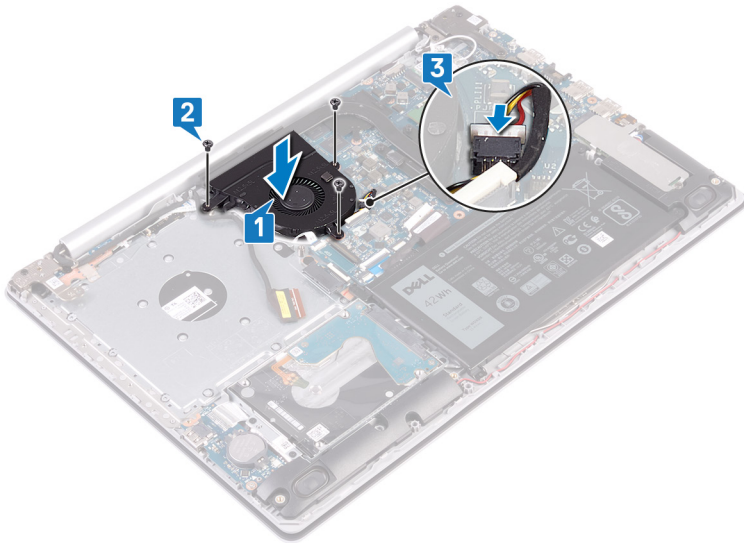

4. Reititä näyttökaapeli suorittimen tuulettimen reititysohjaimien läpi.
5. Kytke näyttökaapeli emolevyn liitântään ja kiinnitä kaapeli sulkemalla salpa.

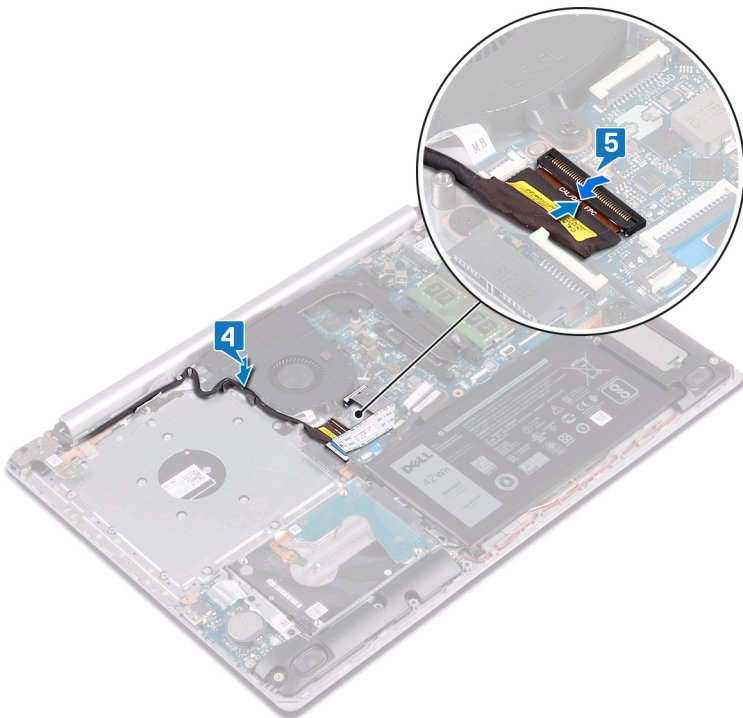

**HUOMAUTUS** Seuraavat vaiheet koskevat vain tietokoneita, joissa on optinen asema.

6. Kytke optisen aseman liitântäkortin kaapeli optisen aseman liitântäkorttiin painamalla salpaa.
7. Kytke optisen aseman liitântäkortin kaapeli emolevyyn painamalla salpaa.

## Jälkivaatimukset

1. Asenna [rungen suojus](#).
2. Asenna [optinen asema](#) (koskee vain tietokoneita, joissa on optinen asema).

# SSD-levy / Intel Optane

## SSD-aseman/Intel Optane -muistin irrottaminen

Poista Intel Optane -laite käytöstä ennen kuin irrotat sen tietokoneesta. Lisätietoja Intel Optane -laitteen käytöstä poistamisesta on kohdassa [Intel Optane -muistin poistaminen käytöstä](#).

**ⓘ HUOMAUTUS** Ennen kuin teet mitään toimia tietokoneen sisällä, lue tietokoneen mukana toimitetut turvallisuustiedot ja noudata kohdan **Ennen tietokoneen komponenttien käsittelyä** vaiheita. Kun olet työskennellyt tietokoneen sisäosien parissa, noudata kohdan **Tietokoneen sisällä työskentelyn jälkeen** ohjeita. Lisää parhaita turvallisuuskäytäntöjä on **Regulatory Compliance** -sivulla osoitteessa [www.dell.com/regulatory\\_compliance](http://www.dell.com/regulatory_compliance).

### Esitoimenpiteet

1. Irrota optinen asema (koskee vain tietokoneita, joissa on optinen asema).
2. Irrota rungon suojus.

### M.2 2230 -SSD-aseman irrottaminen

1. Löysennä ankkuriruuvia, joilla M.2 2230 -aseman suojus kiinnittyy kämmentuki- ja näppäimistökokoonpanoon.
2. Irrota ruuvi (M2x3), jolla M.2 2230 -aseman suojus kiinnittyy kämmentuki- ja näppäimistökokoonpanoon.
3. Vedä M.2 2230 -aseman lämpösuojaus kielekkeelle pois kämmentuki- ja näppäimistökokoonpanossa olevasta lovesta.
4. Nosta SSD-asema ja M.2 2230 -aseman lämpösuojaus viistosti pois emolevyn M.2-paikasta.

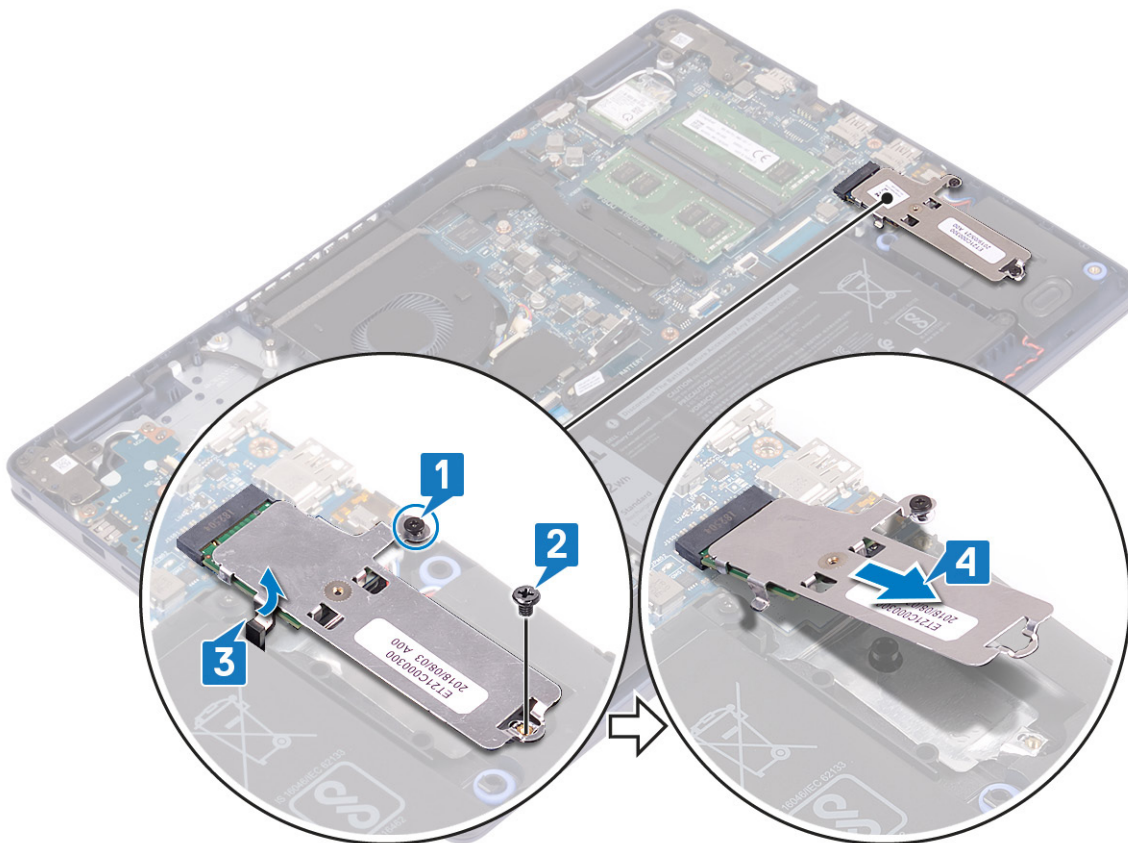

5. Käännä M.2 2230 -lämpösuojaus ympäri.
6. Irrota ruuvi (M2x2), jolla SSD-asema kiinnittyy M.2 2230 -aseman lämpösuojaukseen.
7. Nosta SSD-asema irti M.2 2230 -aseman lämpösuojauksesta.

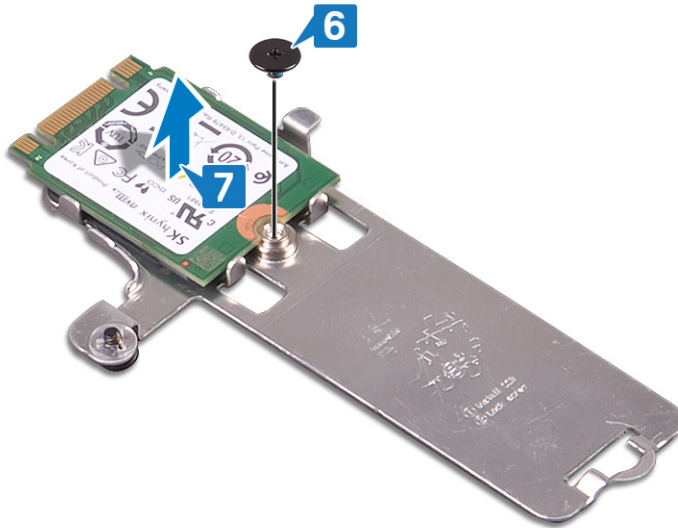

## M.2 2280 -SSD-aseman irrottaminen

1. Löysennä ankkuriruuvi, jolla M.2 2280 -aseman lämpösuojaus kiinnittyy kämmentuki- ja näppäimistökokoonpanoon.
2. Irrota ruuvi (M2x3), jolla M.2 2280 -aseman lämpösuojaus ja SSD-asema kiinnittyvät kämmentuki- ja näppäimistökokoonpanoon.
3. Vedä M.2 2280 -aseman lämpösuojaus pois kämmentuki- ja näppäimistökokoonpanossa olevasta lovesta.
4. Nosta SSD-asema viistosti pois emolevyn M.2-paikasta.

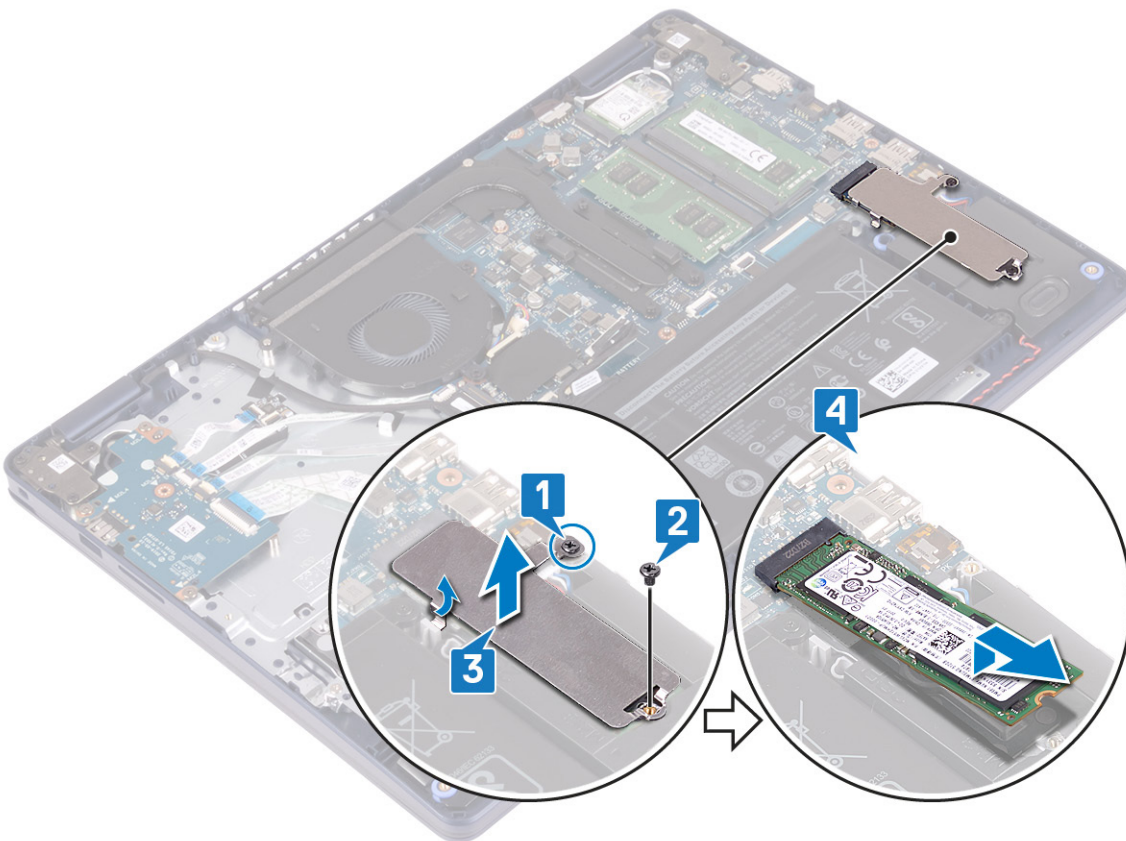

## SSD-aseman/Intel Optane -muistin asentaminen

Ota Intel Optane -laite takaisin käyttöön, kun olet asentanut sen. Katso lisätiedot Intel Optane -laitteen käyttöönotosta kohdasta [Intel Optanen käyttöönotto](#).

**HUOMAUTUS** Ennen kuin teet mitään toimia tietokoneen sisällä, lue tietokoneen mukana toimitetut turvallisuustiedot ja noudata kohdan **Ennen tietokoneen komponenttien käsittelyä** vaiheita. Kun olet työskennellyt tietokoneen sisäosien parissa, noudata kohdan **Tietokoneen sisällä työskentelyn jälkeen** ohjeita. Lisää parhaita turvallisuuskäytäntöjä on **Regulatory Compliance -sivulla osoitteessa [www.dell.com/regulatory\\_compliance](http://www.dell.com/regulatory_compliance)**.

**VAROITUS** SSD-asemat ovat herkkiä. Käsittele puolijohdeasemaa varovasti.

## M.2 2230 -SSD-aseman asentaminen

1. Aseta SSD-asema paikkaansa M.2 2230 -aseman lämpösuojaus takaosaan.
2. Asenna ruuvi (M2x2), jolla SSD-asema kiinnittyy M.2 2230 -aseman lämpösuojaukseen.

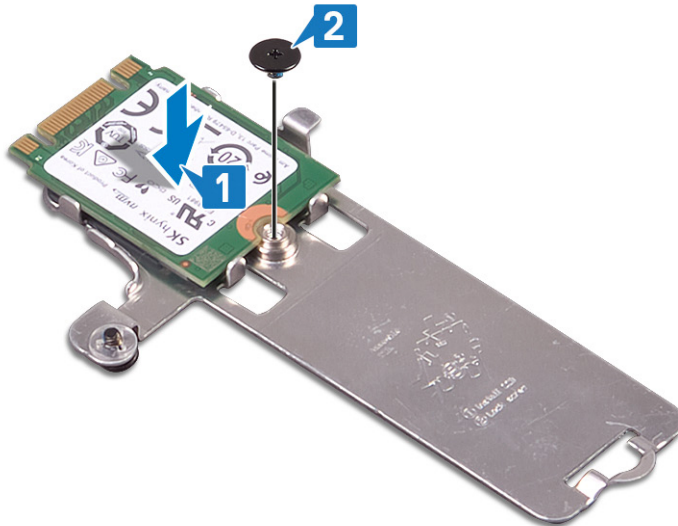

3. Käännä SSD-asema ja M.2 2230 -lämpösuojaus ympäri.
4. Kohdista SSD-aseman lovi M.2-paikan kielekkeeseen ja työnnä SSD-asema paikalleen.
5. Aseta M.2 2230 -aseman lämpösuojaus kieleke kämmentuki- ja näppäimistökokoonpanossa olevaan loveen.
6. Kiristä ankkuriruuvi, jolla M.2 2230 -aseman lämpösuojaus kiinnittyy kämmentuki- ja näppäimistökokoonpanoon.
7. Asenna ruuvi (M2x3), jolla M.2 2230 -aseman lämpösuojaus kiinnittyy kämmentuki- ja näppäimistökokoonpanoon.

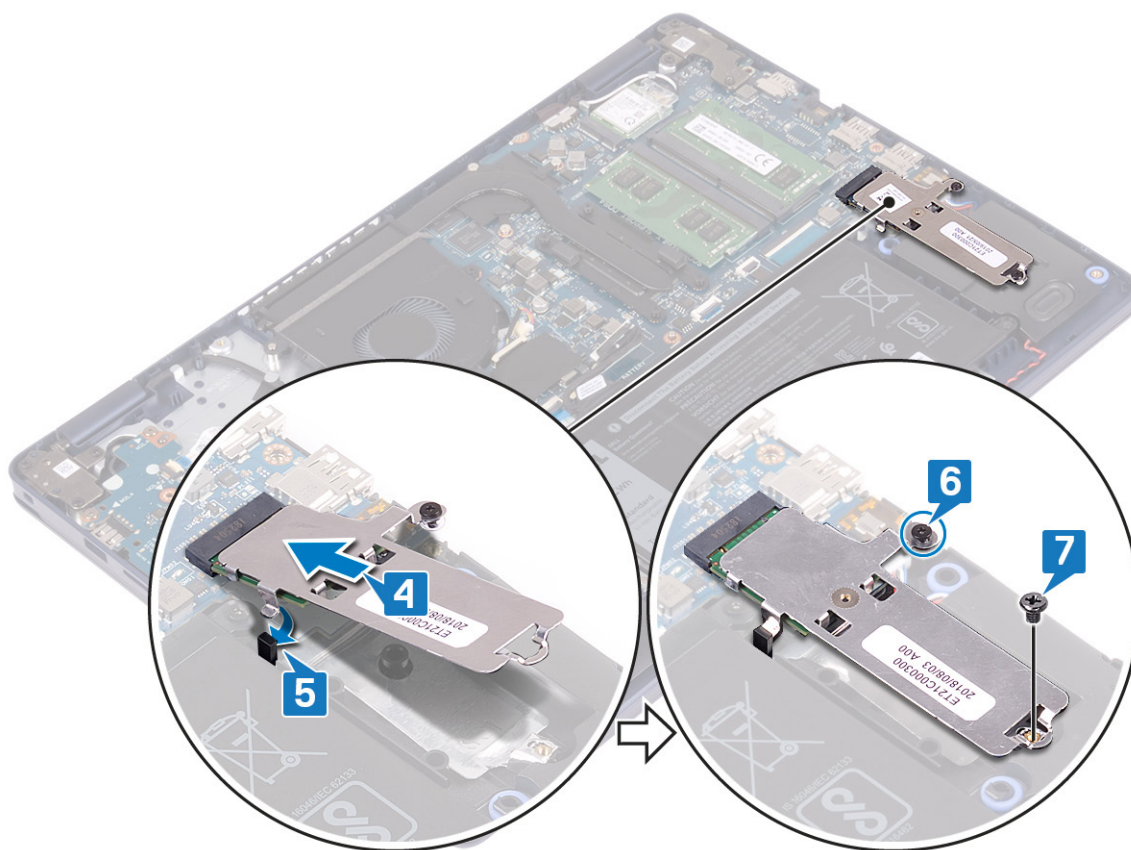

## M.2 2280 -SSD-aseman asentaminen

1. Kohdista SSD-aseman lovi M.2-paikan kielekkeeseen ja työnnä SSD-asema paikalleen.
2. Aseta M.2 2280 -aseman lämpösuojuksen kieleke kämmentuki- ja näppäimistökokoonpanossa olevaan loveen.
3. Asenna ruuvi (M2x3), jolla M.2 2280 -aseman lämpösuojus ja SSD-asema kiinnittyvät kämmentuki- ja näppäimistökokoonpanoon.
4. Kiristä ankkuriruuvi, jolla M.2 2280 -aseman lämpösuojus kiinnittyy kämmentuki- ja näppäimistökokoonpanoon.

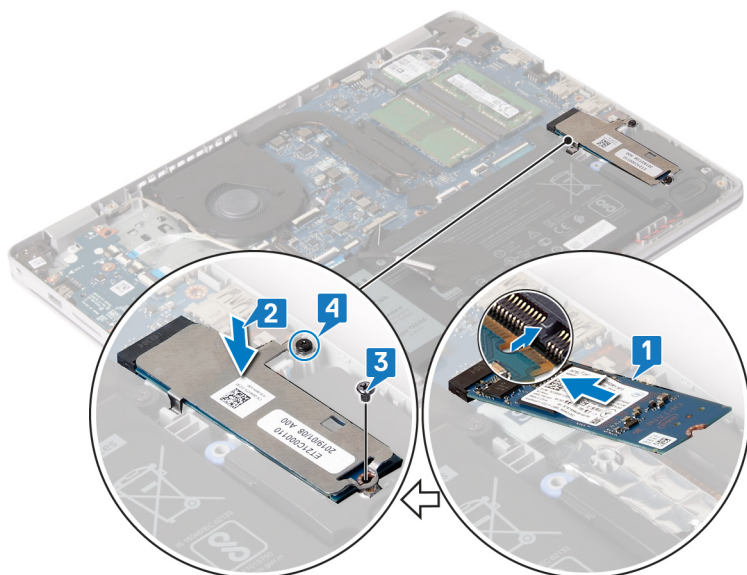

## Jälkivaatimukset

1. Asenna [rungon suojus](#).

2. Asenna [optinen asema](#) (koskee vain tietokoneita, joissa on optinen asema).

## Kiintolevy

### Kiintolevyn irrottaminen

Jos tietokoneessasi on Intel Optane -muistin kiihdyttämä SATA-tallennuslaite, poista Intel Optane käytöstä ennen SATA-tallennuslaitteen irrottamista. Katso Intel Optanen käytöstä poistamiseen liittyvät lisätiedot kohdasta [Intel Optanen poistaminen käytöstä](#).

**ⓘ HUOMAUTUS** Ennen kuin teet mitään toimia tietokoneen sisällä, lue tietokoneen mukana toimitetut turvallisuustiedot ja noudata kohdan [Ennen tietokoneen komponenttien käsittelyä](#) vaiheita. Kun olet työskennellyt tietokoneen sisäosien parissa, noudata kohdan [Tietokoneen sisällä työskentelyn jälkeen](#) ohjeita. Lisää parhaita turvallisuuskäytäntöjä on [Regulatory Compliance](#) -sivulla osoitteessa [www.dell.com/regulatory\\_compliance](http://www.dell.com/regulatory_compliance).

**⚠ VAROITUS** Kiintolevyt ovat herkkiä. Ole varovainen käsitellessäsi kiintolevyä.

**⚠ VAROITUS** Älä irrota kiintolevyä tietokoneen ollessa päällä tai lepotilassa, jotta et menetä tietoja.

### Esitoimenpiteet

1. Irrota [optinen asema](#) (koskee vain tietokoneita, joissa on optinen asema).
2. Irrota [rungen suojus](#).
3. Irrota [akku](#).

### Toimenpiteet

1. Avaa salpa ja irrota kiintolevyn kaapeli emolevystä.
2. Irrota neljä ruuvia (M2x3), joilla kiintolevykokoonpano kiinnittyy kämmentuki- ja näppäimistökokoonpanoon.
3. Nosta kiintolevykokoonpano kaapeleineen irti kämmentuki- ja näppäimistökokoonpanosta.

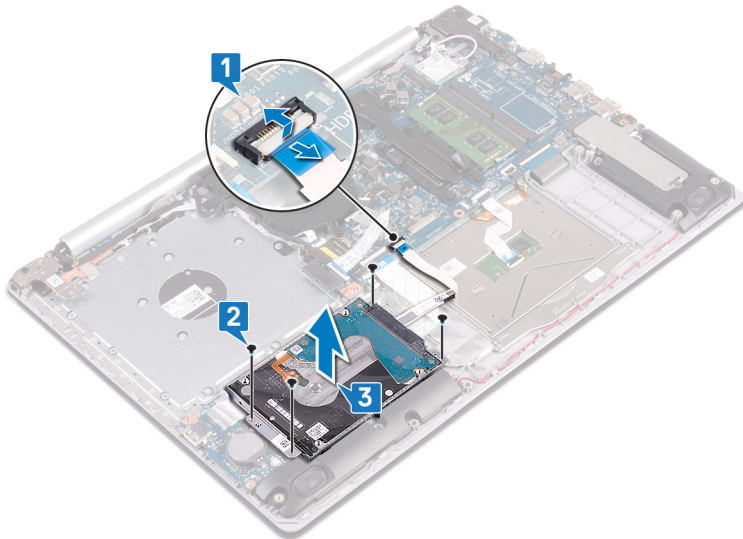

4. Irrota välkkäpale kiintolevykokoonpanosta.

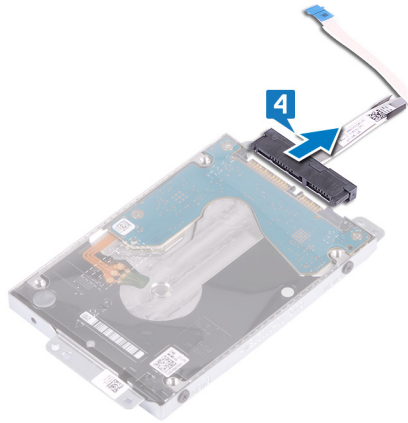

5. Irrota neljä ruuvia (M3x3), joilla kiintolevyn kehikko on kiinnitetty kiintolevyyn.
6. Nosta kiintolevy irti kiintolevyn kiinnikkeestä.

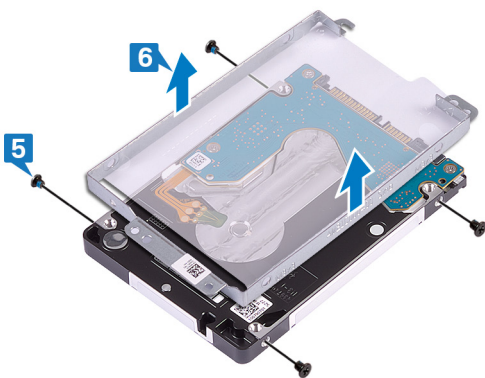

## Kiintolevyn asentaminen

Ota Intel Optane käyttöön SATA-tallennuslaitteen asentamisen jälkeen. Katso Intel Optanen käyttöön ottamiseen liittyvät lisätiedot kohdasta [Intel Optanen poistaminen käytöstä](#).

**ⓘ HUOMAUTUS** Ennen kuin teet mitään toimia tietokoneen sisällä, lue tietokoneen mukana toimitetut turvallisuustiedot ja noudata kohdan **Ennen tietokoneen komponenttien käsittelyä** vaiheita. Kun olet työskennellyt tietokoneen sisäosien parissa, noudata kohdan **Tietokoneen sisällä työskentelyn jälkeen** ohjeita. Lisää parhaita turvallisuuskäytäntöjä on **Regulatory Compliance** -sivulla osoitteessa [www.dell.com/regulatory\\_compliance](http://www.dell.com/regulatory_compliance).

**⚠ VAROITUS** Kiintolevyt ovat herkkiä. Ole varovainen käsitellessäsi kiintolevyä.

## Toimenpiteet

1. Kohdista kiintolevyn pidikkeessä olevat ruuvireiät kiintolevyn ruuvireikiin.
2. Asenna neljä ruuvia (M3x3), joilla kiintolevyn pidike kiinnittyy kiintolevyyn.

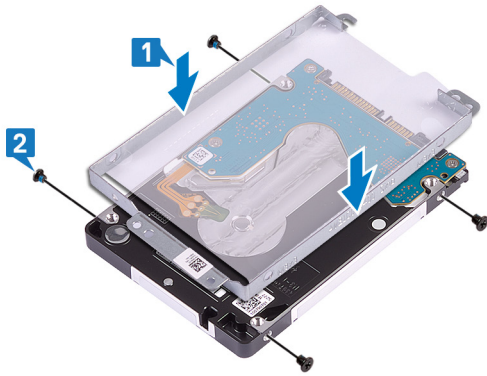

3. Kytke välikappale kiintolevykokoontaan.



4. Aseta kiintolevykokoontaan kämmentuki- ja näppäimistökokoonpanolle kohdistustappien avulla.
5. Asenna neljä ruuvia (M2x3), joilla kiintolevykokoontaan kiinnittyy kämmentuki- ja näppäimistökokoonpanoon.
6. Kytke kiintolevyn kaapeli emolevyn liitintään ja kiinnitä kaapeli sulkemalla salpa.

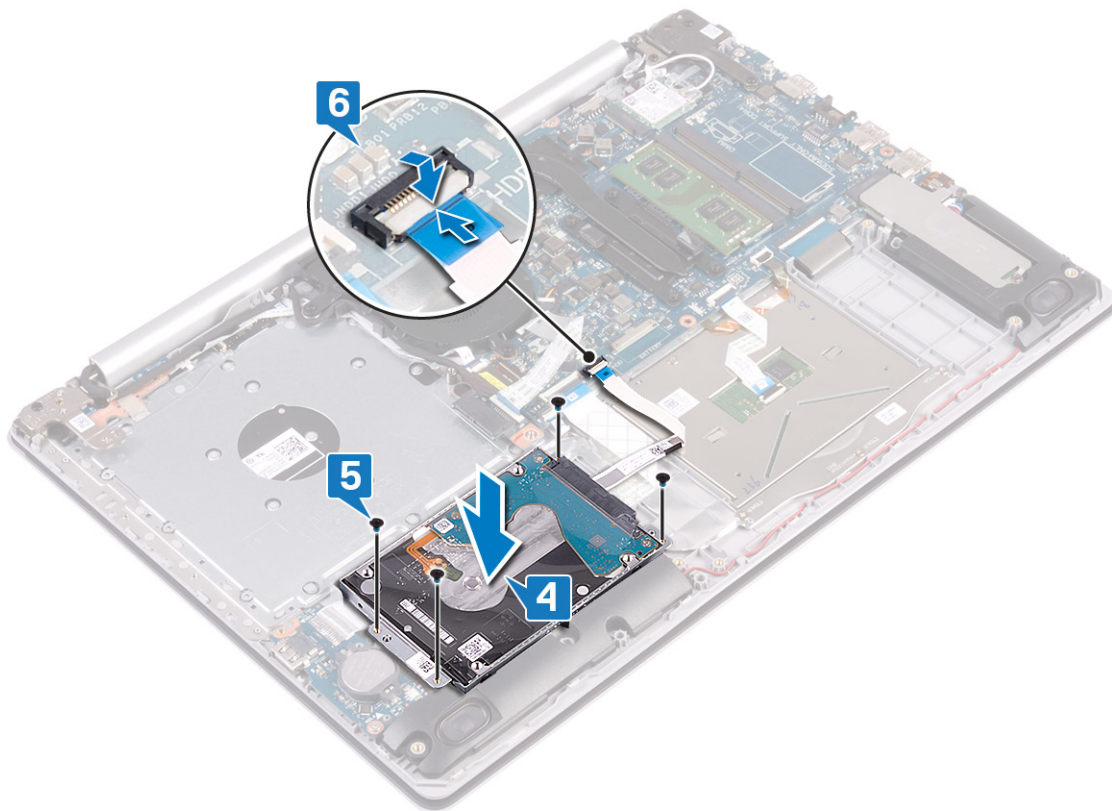

## Jälkivaatimukset

1. Asenna [akku](#).
2. Asenna [rungon suojus](#).
3. Asenna [optinen asema](#) (koskee vain tietokoneita, joissa on optinen asema).

## Kosketuslevy

### Kosketuslevyn irrottaminen

**ⓘ HUOMAUTUS** Ennen kuin teet mitään toimia tietokoneen sisällä, lue tietokoneen mukana toimitetut turvallisuustiedot ja noudata kohdan [Ennen tietokoneen komponenttien käsittelyä](#) vaiheita. Kun olet työskennellyt tietokoneen sisäosien parissa, noudata kohdan [Tietokoneen sisällä työskentelyn jälkeen](#) ohjeita. Lisää parhaita turvallisuuskäytäntöjä on [Regulatory Compliance](#) -sivulla osoitteessa [www.dell.com/regulatory\\_compliance](http://www.dell.com/regulatory_compliance).

### Esitoimenpiteet

1. Irrota [optinen asema](#) (koskee vain tietokoneita, joissa on optinen asema).
2. Irrota [rungon suojus](#).
3. Irrota [akku](#).

### Toimenpiteet

1. Avaa salpa ja irrota kiintolevyn kaapeli emolevystä.
2. Avaa salpa ja irrota kosketuslevyn kaapeli emolevystä.
3. Avaa salpa ja irrota näppäimistön taustavalon kaapeli emolevystä (mikäli sovellettavissa).

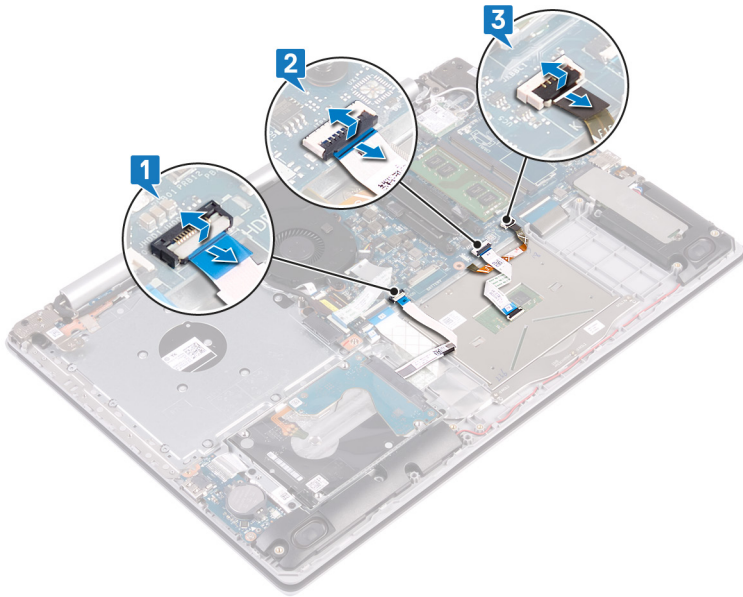

4. Irrota varovasti teippi, jolla kosketuslevy on kiinnitetty kämmentuki- ja näppäimistökokoonpanoon.
5. Irrota neljä ruuvia (M2x2), joilla kosketuslevy kiinnittyy kämmentuki- ja näppäimistökokoonpanoon.
6. Vedä kosketuslevy irti kämmentuki- ja näppäimistökokoonpanosta.

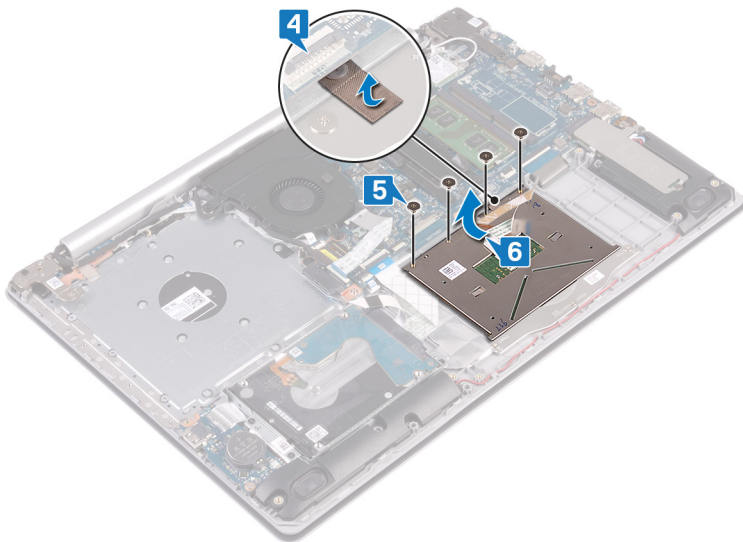

## Kosketuslevyn asentaminen

**ⓘ HUOMAUTUS** Ennen kuin teet mitään toimia tietokoneen sisällä, lue tietokoneen mukana toimitetut turvallisuustiedot ja noudata kohdan **Ennen tietokoneen komponenttien käsittelyä** vaiheita. Kun olet työskennellyt tietokoneen sisäosien parissa, noudata kohdan **Tietokoneen sisällä työskentelyn jälkeen** ohjeita. Lisää parhaita turvallisuuskäytäntöjä on **Regulatory Compliance** -sivulla osoitteessa [www.dell.com/regulatory\\_compliance](http://www.dell.com/regulatory_compliance).

## Toimenpiteet

**ⓘ HUOMAUTUS** Varmista, että kosketuslevy on kohdistettu kämmentuki- ja näppäimistökokoonpanon ohjaimiin ja että kosketuslevyn molemmilla puolilla on yhtä suuri rako.

1. Työnnä kosketuslevy kämmentuki- ja näppäimistökokoonpanossa olevaan paikkaan kohdistustapin avulla.
2. Asenna neljä ruuvia (M2x2), joilla kosketuslevy kiinnittyy kämmentuki- ja näppäimistökokoonpanoon.
3. Kiinnitä teippi, jolla kosketuslevy kiinnittyy kämmentuki- ja näppäimistökokoonpanoon.

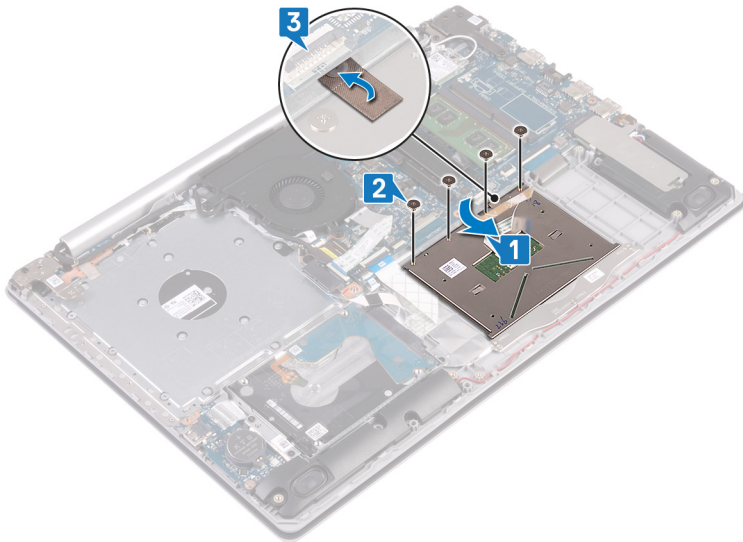

4. Työnnä kiintolevyn kaapeli emolevyn liitântään ja kiinnitä kaapeli sulkemalla salpa.
5. Työnnä kosketuslevyn kaapeli emolevyn liitântään ja kiinnitä kaapeli sulkemalla salpa.
6. Työnnä näppäimistön taustavalon kaapeli (soveltuviissa tapauksissa) emolevyn liitântään ja kiinnitä kaapeli sulkemalla salpa.

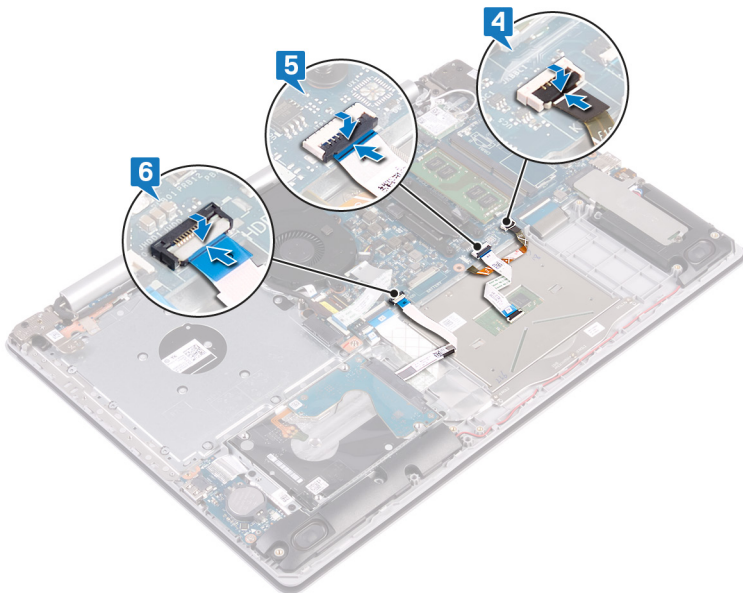

## Jälkivaatimukset

1. Asenna akku.
2. Asenna rungon suojus.
3. Asenna optinen asema (koskee vain tietokoneita, joissa on optinen asema).

## Kaiuttimet

### Kaiuttimien irrottaminen

**ⓘ HUOMAUTUS** Ennen kuin teet mitään toimia tietokoneen sisällä, lue tietokoneen mukana toimitetut turvallisuustiedot ja noudata kohdan **Ennen tietokoneen komponenttien käsittelyä** vaiheita. Kun olet työskennellyt tietokoneen sisäosien parissa, noudata kohdan **Tietokoneen sisällä työskentelyn jälkeen** ohjeita. Lisää parhaita turvallisuuskäytäntöjä on Regulatory Compliance -sivulla osoitteessa [www.dell.com/regulatory\\_compliance](http://www.dell.com/regulatory_compliance).

## Esitoimenpiteet

1. Irrota [optinen asema](#) (koskee vain tietokoneita, joissa on optinen asema).
2. Irrota [rungen suojus](#).
3. Irrota [SSD-levy / Intel Optane](#).

## Toimenpiteet

1. Irrota kaiutinkaapeli emolevystä.
2. Merkitse kaiutinkaapelin reititys muistiin ja irrota kaiutinkaapeli kämmentuki- ja näppäimistökokoonpanon kaapelointiohjaimista.
3. Nosta kaiuttimet kaapeleineen irti kämmentuki- ja näppäimistökokoonpanosta.

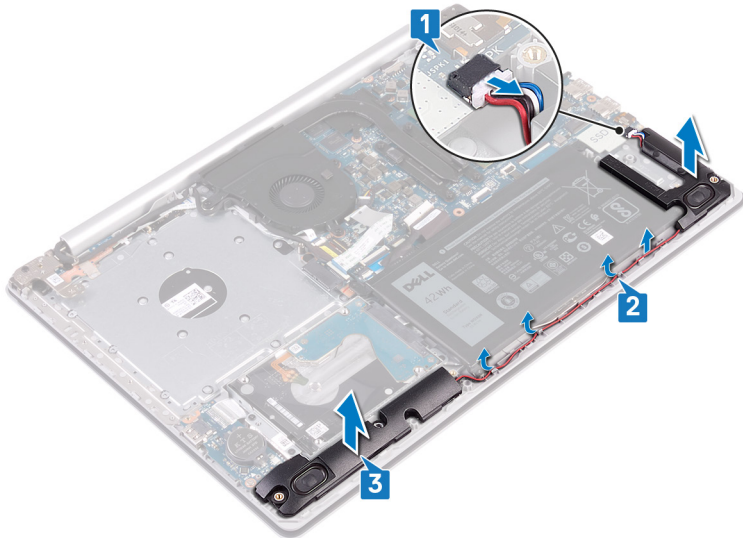

## Kaiuttimien asentaminen

**ⓘ HUOMAUTUS** Ennen kuin teet mitään toimia tietokoneen sisällä, lue tietokoneen mukana toimitetut turvallisuustiedot ja noudata kohdan [Ennen tietokoneen komponenttien käsittelyä](#) vaiheita. Kun olet työskennellyt tietokoneen sisäosien parissa, noudata kohdan [Tietokoneen sisällä työskentelyn jälkeen](#) ohjeita. Lisää parhaita turvallisuuskäytäntöjä on [Regulatory Compliance](#) -sivulla osoitteessa [www.dell.com/regulatory\\_compliance](http://www.dell.com/regulatory_compliance).

## Toimenpiteet

**ⓘ HUOMAUTUS** Jos kumiholkit irtoavat kaiuttimia irrotettaessa, paina ne takaisin paikalleen ennen kaiuttimien asentamista.

1. Aseta kaiuttimet kämmentuki- ja näppäimistökokoonpanolle kohdistustappien ja kumiholkkien avulla.
2. Ohjaa kaiutinkaapeli kämmentuki- ja näppäimistökokoonpanon reititysohjaimien kautta.
3. Kytke kaiutinkaapeli emolevyyn.

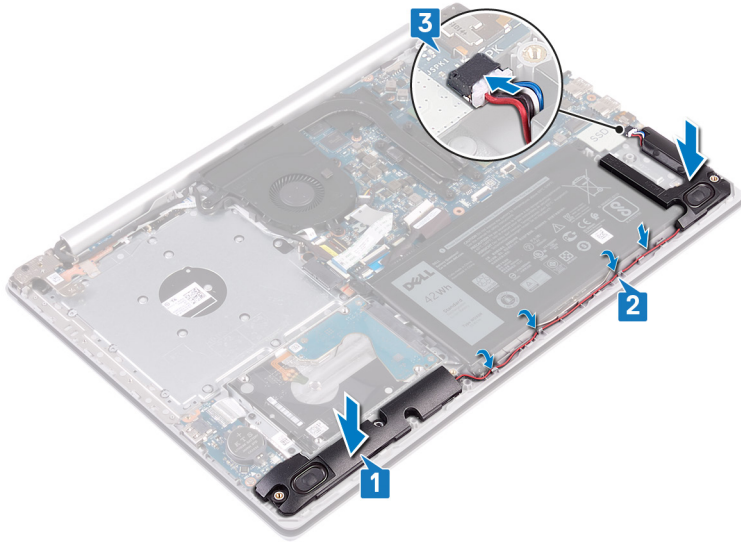

## Jälkivaatimukset

1. Asenna [SSD-levy](#) / [Intel Optane](#).
2. Asenna [rungon suojus](#).
3. Asenna [optinen asema](#) (koskee vain tietokoneita, joissa on optinen asema).

## Jäähdytyslementti

### Jäähdytyslementin irrottaminen

- ⓘ HUOMAUTUS** Ennen kuin teet mitään toimia tietokoneen sisällä, lue tietokoneen mukana toimitetut turvallisuustiedot ja noudata kohdan [Ennen tietokoneen komponenttien käsittelyä](#) vaiheita. Kun olet työskennellyt tietokoneen sisäosien parissa, noudata kohdan [Tietokoneen sisällä työskentelyn jälkeen](#) ohjeita. Lisää parhaita turvallisuuskäytäntöjä on [Regulatory Compliance](#) -sivulla osoitteessa [www.dell.com/regulatory\\_compliance](http://www.dell.com/regulatory_compliance).
- ⓘ HUOMAUTUS** Jäähdytyslementti voi kuumeta normaalikäytössä. Anna jäähdytyslementin jäähtyä riittävän kauan ennen sen koskettamista.
- ⚠ VAROITUS** Jotta suorittimen jäähdytys olisi mahdollisimman tehokasta, älä kosketa jäähdytyslementin lämmönjohtoalueita. Iholla oleva öljy voi heikentää piitahnan lämmönjohtotyynyä.

### Esitoimenpiteet

1. Irrota [optinen asema](#) (koskee vain tietokoneita, joissa on optinen asema).
2. Irrota [rungon suojus](#).

### Toimenpiteet

1. Löysennä käänteisessä järjestyksessä (4->3->2->1) neljää ankkuriruuvia, joilla jäähdytyslementti kiinnittyy emolevyyn.
2. Nosta jäähdytyslementti irti emolevystä.

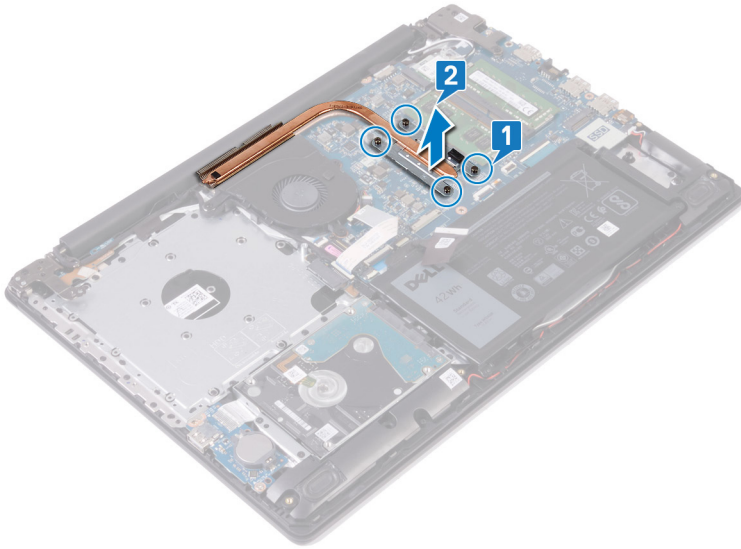

## Jäähdytyslementin asentaminen

**ⓘ HUOMAUTUS** Ennen kuin teet mitään toimia tietokoneen sisällä, lue tietokoneen mukana toimitetut turvallisuustiedot ja noudata kohdan **Ennen tietokoneen komponenttien käsittelyä** vaiheita. Kun olet työskennellyt tietokoneen sisäosien parissa, noudata kohdan **Tietokoneen sisällä työskentelyn jälkeen** ohjeita. Lisää parhaita turvallisuuskäytäntöjä on Regulatory Compliance -sivulla osoitteessa [www.dell.com/regulatory\\_compliance](http://www.dell.com/regulatory_compliance).

**⚠ VAROITUS** Jäähdytyslementin virheellinen kohdistaminen voi vahingoittaa emolevyä tai suoritinta.

**ⓘ HUOMAUTUS** Jos joko emolevy tai jäähdytyslementti vaihdetaan, käytä pakkauksessa toimitettua lämmönjohtotyynyä tai -tahnaa taataksesi lämmönjohtumisen.

## Toimenpiteet

1. Aseta jäähdytyslementti emolevylle ja kohdista jäähdytyslementin ruuvinreiät emolevyn ruuvinreikiin.
2. Kiristä jäähdytyslementin emolevyyn kiinnittävät ruuvit jäähdytyslementtiin merkityssä järjestyksessä (1->2->3->4).

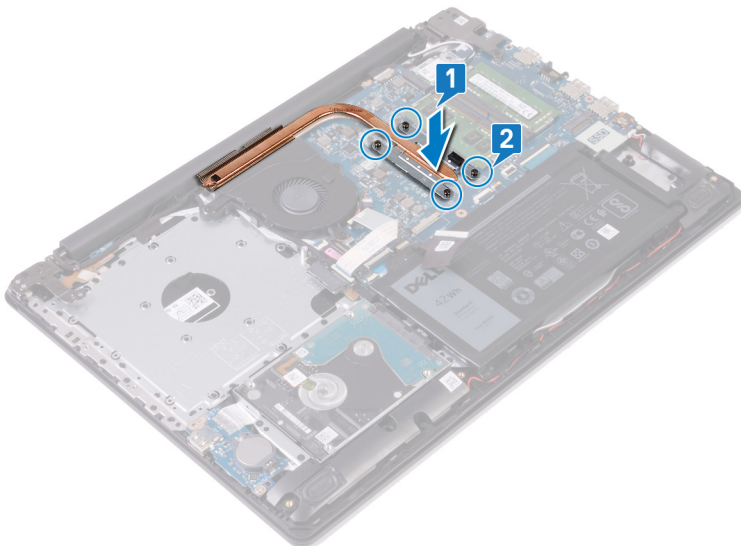

## Jälkivaatimukset

1. Asenna **rungon suojus**.
2. Asenna **optinen asema** (koskee vain tietokoneita, joissa on optinen asema).

# Näyttökokoonpano

## Näyttökokoonpanon irrottaminen

- ① HUOMAUTUS** Ennen kuin teet mitään toimia tietokoneen sisällä, lue tietokoneen mukana toimitetut turvallisuustiedot ja noudata kohdan **Ennen tietokoneen komponenttien käsittelyä** vaiheita. Kun olet työskennellyt tietokoneen sisäosien parissa, noudata kohdan **Tietokoneen sisällä työskentelyn jälkeen** ohjeita. Lisää parhaita turvallisuuskäytäntöjä on **Regulatory Compliance** -sivulla osoitteessa [www.dell.com/regulatory\\_compliance](http://www.dell.com/regulatory_compliance).

## Esitoimenpiteet

1. Irrota **optinen asema** (koskee vain tietokoneita, joissa on optinen asema).
2. Irrota **rungon suojus**.
3. Irrota **langaton kortti**.

## Toimenpiteet

- ① HUOMAUTUS** Vaiheet 1–3 koskevat vain optisella asemalla varustettuja tietokoneita.

1. Nosta salpaa ja irrota optisen aseman liitäntäkortin kaapeli emolevystä.
2. Nosta salpaa ja irrota optisen aseman liitäntäkortin kaapeli optisen aseman liitännästä.
3. Nosta optisen aseman liitäntäkortin kaapeli pois emolevyltä.
4. Avaa salpa ja irrota näytön kaapeli emolevystä.
5. Merkitse näyttökaapelin reititys muistiin ja irrota kaapeli tuulettimen sekä kämmentuki- ja näppäimistökokoonpanon reititysohjaimista.

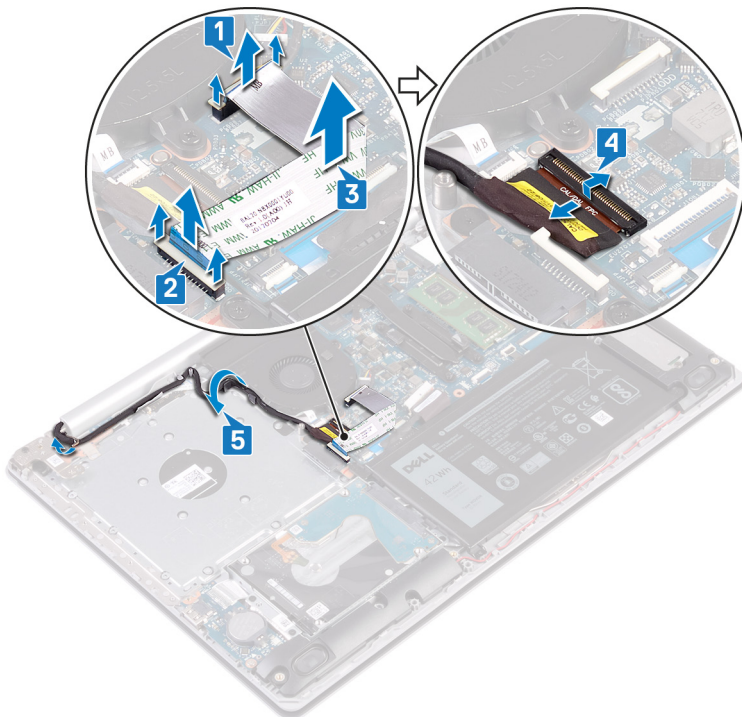

6. Irrota viisi ruuvia (M2.5x5), joilla vasen ja oikea sarana kiinnittyvät emolevvyyn ja kämmentuki- ja näppäimistökokoonpanoon.

- ① HUOMAUTUS** Jos tietokoneessa on optinen asema, vasemmassa saranassa on yksi lisäruuvi.

7. Avaa saranat.

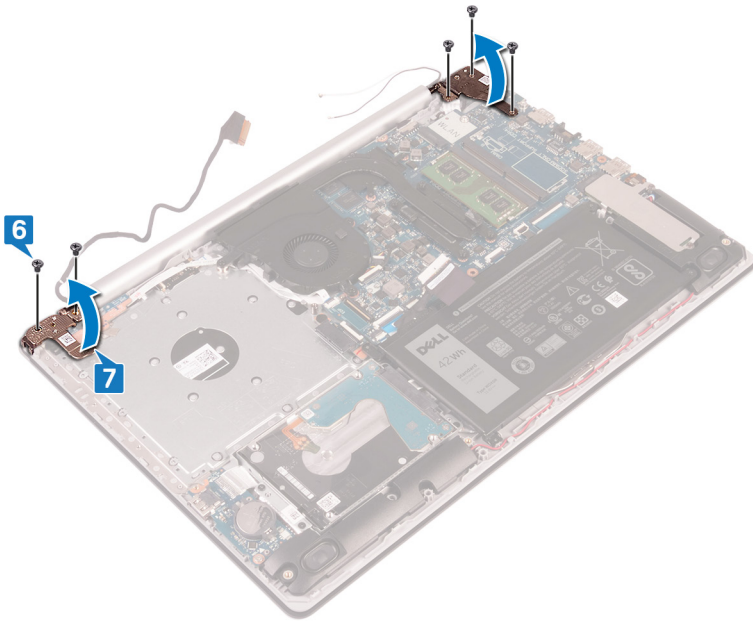

8. Nosta kämmentuki- ja näppäimistökokoonpanoa viistosti.
9. Vedä kämmentuki- ja näppäimistökokoonpanoa ja irrota se näyttökoonpanosta.

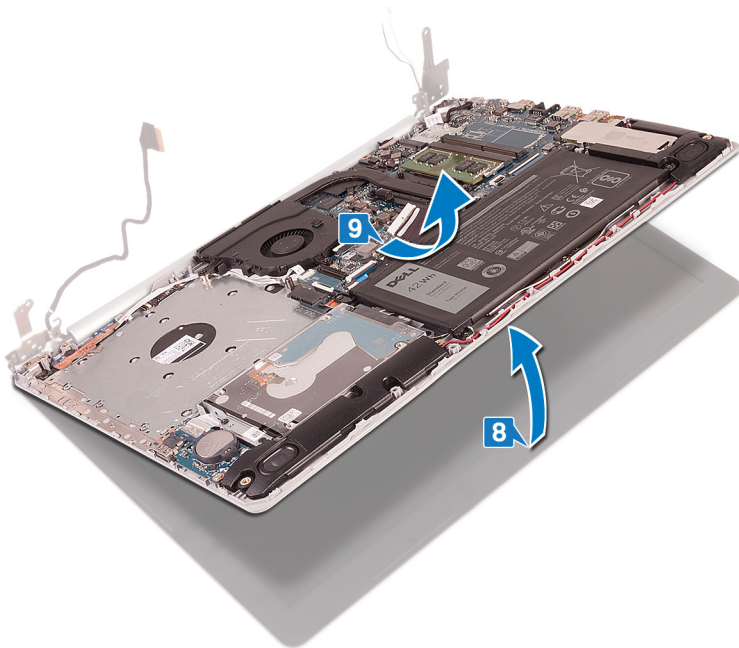

10. Yllä olevien toimenpiteiden jälkeen jäljellä on näyttökoonpano.



## Näyttökokoonpanon asentaminen

**ⓘ HUOMAUTUS** Ennen kuin teet mitään toimia tietokoneen sisällä, lue tietokoneen mukana toimitetut turvallisuustiedot ja noudata kohdan **Ennen tietokoneen komponenttien käsittelyä** vaiheita. Kun olet työskennellyt tietokoneen sisäosien parissa, noudata kohdan **Tietokoneen sisällä työskentelyn jälkeen** ohjeita. Lisää parhaita turvallisuuskäytäntöjä on **Regulatory Compliance** -sivulla osoitteessa [www.dell.com/regulatory\\_compliance](http://www.dell.com/regulatory_compliance).

## Toimenpiteet

**ⓘ HUOMAUTUS** Avaa saranat kokonaan ennen kuin asennat näyttökokoonpanon kämmentuki- ja näppäimistökokoonpanoon.

1. Työnnä kämmentuki- ja näppäimistökokoonpanoa viistosti.
2. Sulje kämmentuki- ja näppäimistökokoonpano.

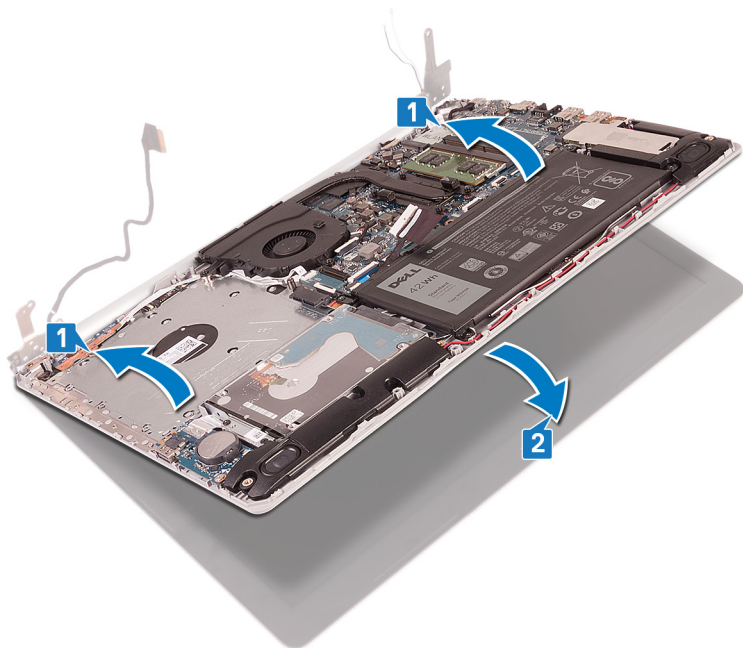

3. Käytä kohdistustappeja apuna painaessasi saranat kiinni emolevyyn sekä kämmentuki- ja näppäimistökokoonpanoon.

- Asenna viisi ruuvia (M2.5x5), joilla vasen ja oikea sarana kiinnittyvät emolevyyn sekä kämmentuki- ja näppäimistökokoonpanoon.

**HUOMAUTUS** Jos tietokoneessa on optinen asema, vasemmassa saranassa on yksi lisäruuvi.

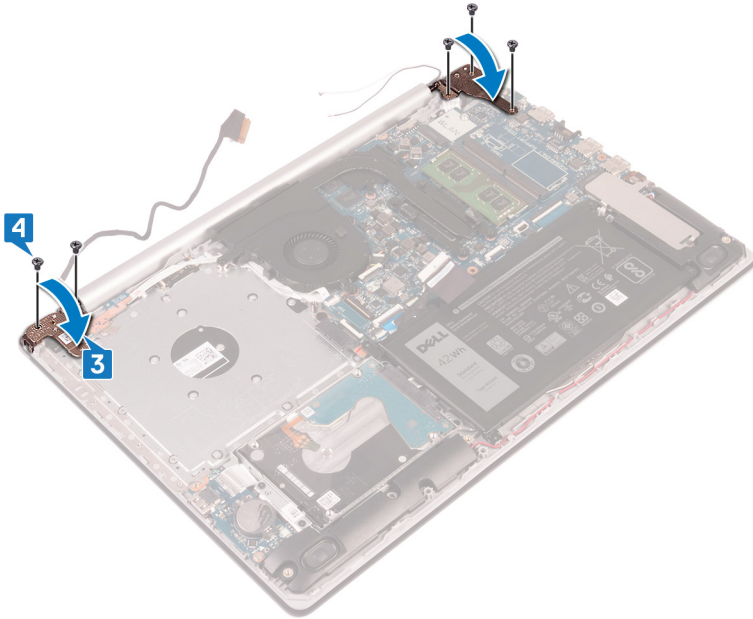

- Vedä näyttökaapeli tuulettimen sekä kämmentuki- ja näppäimistökokoonpanon reititysohjaimien kautta.
- Työnnä näyttökaapeli emolevyn liitäntään ja kiinnitä kaapeli sulkemalla salpa.

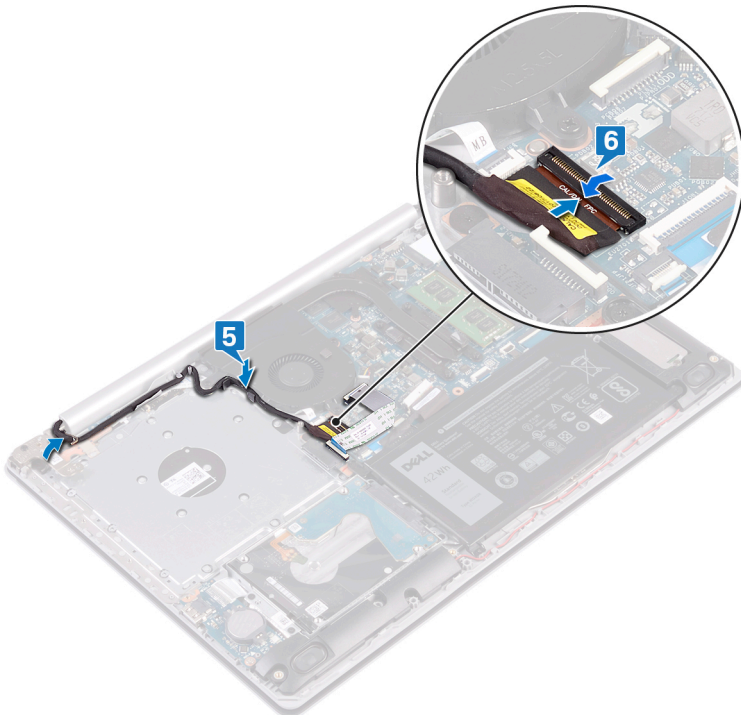

**HUOMAUTUS** Seuraavat vaiheet koskevat vain tietokoneita, joissa on optinen asema.

- Kytke optisen aseman liitännäkortin kaapeli optisen aseman liitännäkorttiin painamalla salpaa.
- Kytke optisen aseman liitännäkortin kaapeli emolevyyn painamalla salpaa.

## Jälkivaatimukset

- Asenna [langaton kortti](#).

2. Asenna [rungon suojus](#).
3. Asenna [optinen asema](#) (koskee vain tietokoneita, joissa on optinen asema).

## Verkkolaiteliitäntä

### Verkkolaiteliitännän irrottaminen

**i** **HUOMAUTUS** Ennen kuin teet mitään toimia tietokoneen sisällä, lue tietokoneen mukana toimitetut turvallisuustiedot ja noudata kohdan [Ennen tietokoneen komponenttien käsittelyä](#) vaiheita. Kun olet työskennellyt tietokoneen sisäosien parissa, noudata kohdan [Tietokoneen sisällä työskentelyn jälkeen](#) ohjeita. Lisää parhaita turvallisuuskäytäntöjä on [Regulatory Compliance](#) -sivulla osoitteessa [www.dell.com/regulatory\\_compliance](http://www.dell.com/regulatory_compliance).

### Esitoimenpiteet

1. Irrota [optinen asema](#) (koskee vain tietokoneita, joissa on optinen asema).
2. Irrota [rungon suojus](#).
3. Irrota [langaton kortti](#).

### Toimenpiteet

1. Irrota kolme ruuvia (M2.5x5), joilla näytön vasen sarana kiinnittyy emolevyyn sekä kämmentuki- ja näppäimistökokoonpanoon.
2. Nosta vasemmanpuoleista saranaa.
3. Irrota verkkolaiteliittimen kaapeli emolevystä.
4. Merkitse virtaliitännän kaapelin reititys muistiin ja irrota kaapeli kämmentuki- ja näppäimistökokoonpanon reititysohjaimista.
5. Irrota ruuvi (M2x2), jolla virtaliitäntä on kiinnitetty kämmentuki- ja näppäimistökokoonpanoon.
6. Nosta virtaliitäntä kaapeleineen irti kämmentuki- ja näppäimistökokoonpanosta.

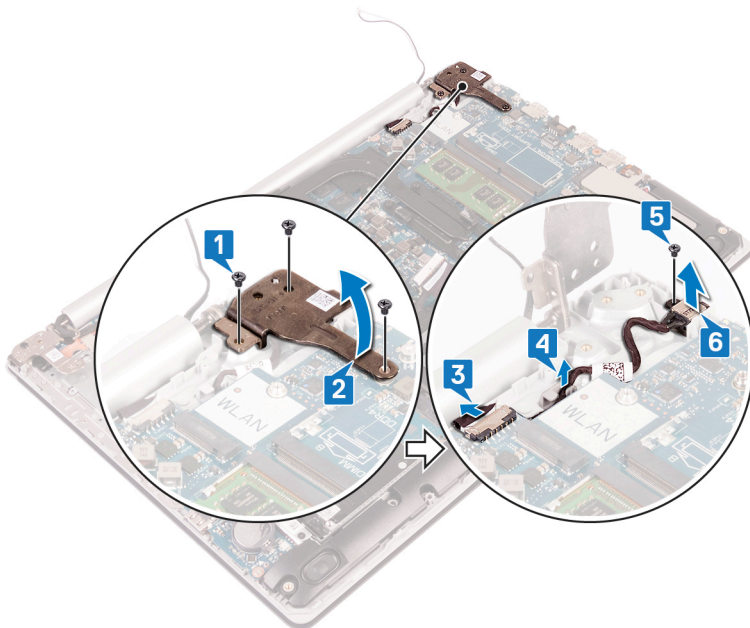

### Verkkolaiteliitännän asentaminen

**i** **HUOMAUTUS** Ennen kuin teet mitään toimia tietokoneen sisällä, lue tietokoneen mukana toimitetut turvallisuustiedot ja noudata kohdan [Ennen tietokoneen komponenttien käsittelyä](#) vaiheita. Kun olet työskennellyt tietokoneen sisäosien parissa, noudata kohdan [Tietokoneen sisällä työskentelyn jälkeen](#) ohjeita. Lisää parhaita turvallisuuskäytäntöjä on [Regulatory Compliance](#) -sivulla osoitteessa [www.dell.com/regulatory\\_compliance](http://www.dell.com/regulatory_compliance).

## Toimenpiteet

1. Kohdista virtaliitännän ruuvireikä kämmentuki- ja näppäimistökokoonpanon ruuvireikään.
2. Asenna ruuvi (M2x2), jolla virtaliitäntä kiinnittyy kämmentuki- ja näppäimistökokoonpanoon.
3. Vedä virtaliitännän kaapeli kämmentuki- ja näppäimistökokoonpanon reititysohjaimien läpi.
4. Kytke verkkolaiteliitännän kaapeli emolevyyn.
5. Sulje vasemmanpuoleinen sarana.
6. Asenna kolme ruuvia (M2.5x5), joilla näytön vasen sarana kiinnittyy emolevyyn sekä kämmentuki- ja näppäimistökokoonpanoon.

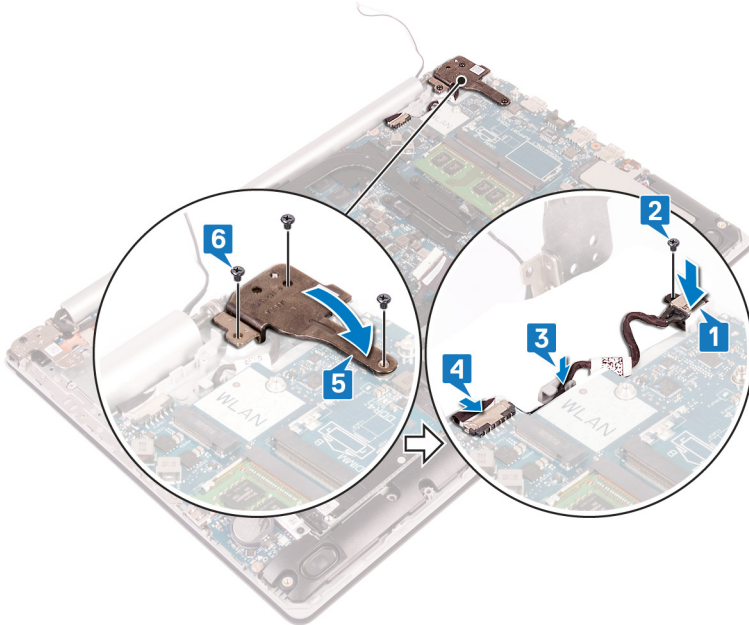

## I/O-kortti

### I/O-kortin irrottaminen

**ⓘ HUOMAUTUS** Ennen kuin teet mitään toimia tietokoneen sisällä, lue tietokoneen mukana toimitetut turvallisuustiedot ja noudata kohdan **Ennen tietokoneen komponenttien käsittelyä** vaiheita. Kun olet työskennellyt tietokoneen sisäosien parissa, noudata kohdan **Tietokoneen sisällä työskentelyn jälkeen** ohjeita. Lisää parhaita turvallisuuskäytäntöjä on **Regulatory Compliance -sivulla** osoitteessa [www.dell.com/regulatory\\_compliance](http://www.dell.com/regulatory_compliance).

### Esitoimenpiteet

**⚠ VAROITUS** Kun nappiparisto poistetaan, BIOS-asennusohjelman asetukset palautetaan oletusasetuksiin. Suosittelemme kirjoittamaan BIOS-asennusohjelman asetukset muistiin ennen I/O-kortin ja nappipariston irrottamista.

1. Irrota **optinen asema** (koskee vain tietokoneita, joissa on optinen asema).
2. Irrota **rungon suojus**.
3. Irrota **akku**.
4. Irrota **kiintolevy ja Intel Optane**.

## Toimenpiteet

1. Avaa salpa ja irrota I/O-kortin kaapeli emolevystä.
2. Irrota I/O-kortin kaapeli kämmentuki- ja näppäimistökokoonpanosta.
3. Irrota ruuvi (M2x4), jolla I/O-kortti on kiinnitetty kämmentuki- ja näppäimistökokoonpanoon.
4. Nosta I/O-kortti kaapeleineen irti kämmentuki- ja näppäimistökokoonpanosta.

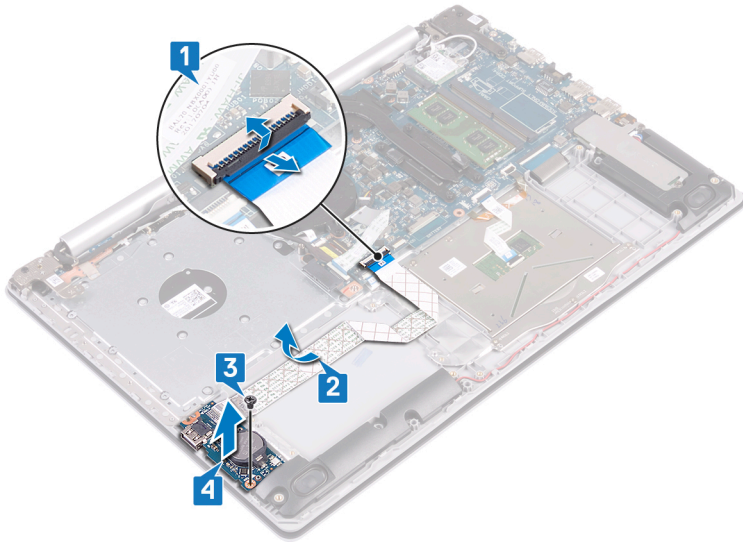

## I/O-kortin asentaminen

**HUOMAUTUS** Ennen kuin teet mitään toimia tietokoneen sisällä, lue tietokoneen mukana toimitetut turvallisuustiedot ja noudata kohdan **Ennen tietokoneen komponenttien käsittelyä** vaiheita. Kun olet työskennellyt tietokoneen sisäosien parissa, noudata kohdan **Tietokoneen sisällä työskentelyn jälkeen** ohjeita. Lisää parhaita turvallisuuskäytäntöjä on **Regulatory Compliance** -sivulla osoitteessa [www.dell.com/regulatory\\_compliance](http://www.dell.com/regulatory_compliance).

## Toimenpiteet

1. Aseta I/O-kortti kämmentuki- ja näppäimistökokoonpanolle kohdistustappien avulla.
2. Asenna ruuvi (M2x4), jolla I/O-kortti kiinnittyy kämmentuki- ja näppäimistökokoonpanoon.
3. Kiinnitä I/O-kortin kaapeli kämmentuki- ja näppäimistökokoonpanoon.
4. Kytke I/O-kortin kaapeli emolevyn liitântään ja kiinnitä kaapeli sulkemalla salpa.

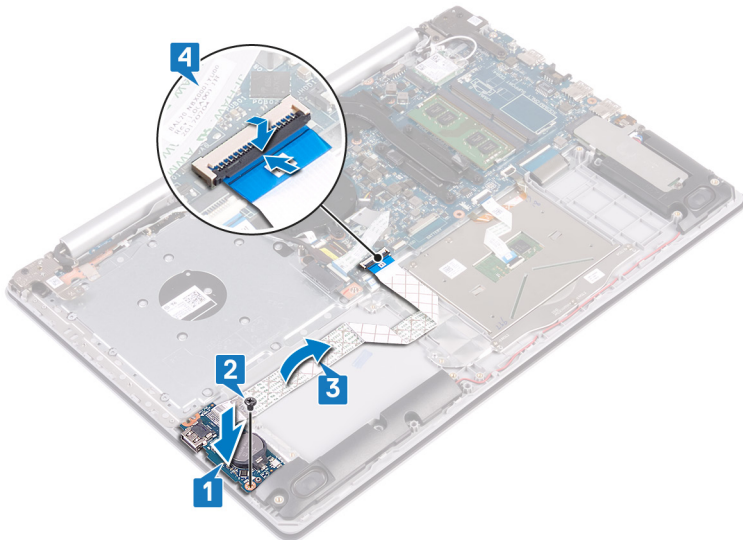

## Jälkivaatimukset

1. Asenna kiintolevy ja Intel Optane.
2. Asenna akku.
3. Asenna rungon suojus.
4. Asenna optinen asema (koskee vain tietokoneita, joissa on optinen asema).

# Virtapainike

## Virtapainikkeen irrottaminen

- i** **HUOMAUTUS** Ennen kuin teet mitään toimia tietokoneen sisällä, lue tietokoneen mukana toimitetut turvallisuustiedot ja noudata kohdan **Ennen tietokoneen komponenttien käsittelyä** vaiheita. Kun olet työskennellyt tietokoneen sisäosien parissa, noudata kohdan **Tietokoneen sisällä työskentelyn jälkeen** ohjeita. Lisää parhaita turvallisuuskäytäntöjä on **Regulatory Compliance** -sivulla osoitteessa [www.dell.com/regulatory\\_compliance](http://www.dell.com/regulatory_compliance).

## Esitoimenpiteet

1. Irrota **optinen asema** (koskee vain tietokoneita, joissa on optinen asema).
2. Irrota **rungon suojus**.
3. Irrota **tuuletin**.

## Toimenpiteet

1. Irrota kaksi ruuvia (M2.5x5), joilla näytön oikea sarana kiinnittyy kämmentuki- ja näppäimistökokoonpanoon.

**i** **HUOMAUTUS** Jos tietokoneessa ei ole optista asemaa, oikeassa saranassa on lisäruuvi, joka kiinnittää oikean saranan kämmentuki- ja näppäimistökokoonpanoon.

**i** **HUOMAUTUS** Irrota näyttökaapeli oikeasta saranasta ennen oikean saranan avaamista.
2. Irrota näyttökaapeli ja avaa oikea sarana.

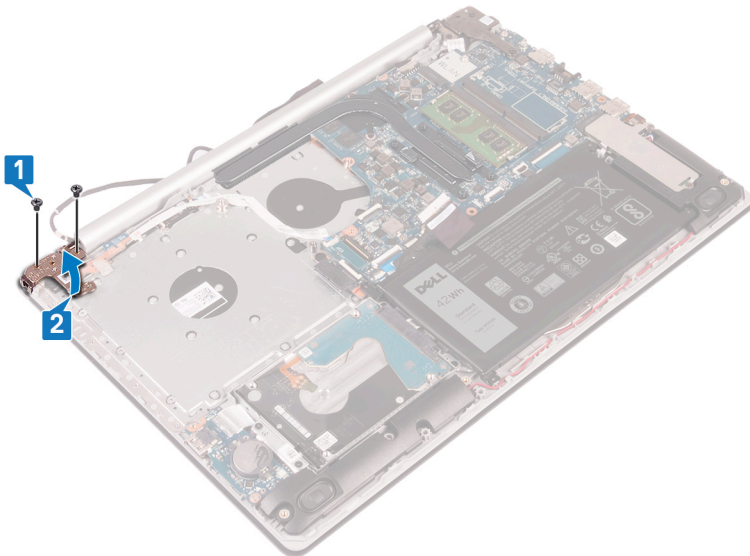

3. Avaa salpa ja irrota virtapainikkeen kaapeli emolevystä.
4. Irrota teippi, jolla virtapainike kiinnittyy kämmentuki- ja näppäimistökokoonpanoon.
5. Irrota ruuvi (M2x3), jolla virtapainike kiinnittyy kämmentuki- ja näppäimistökokoonpanoon.
6. Nosta virtapainike kaapeleineen irti kämmentuki- ja näppäimistökokoonpanosta.

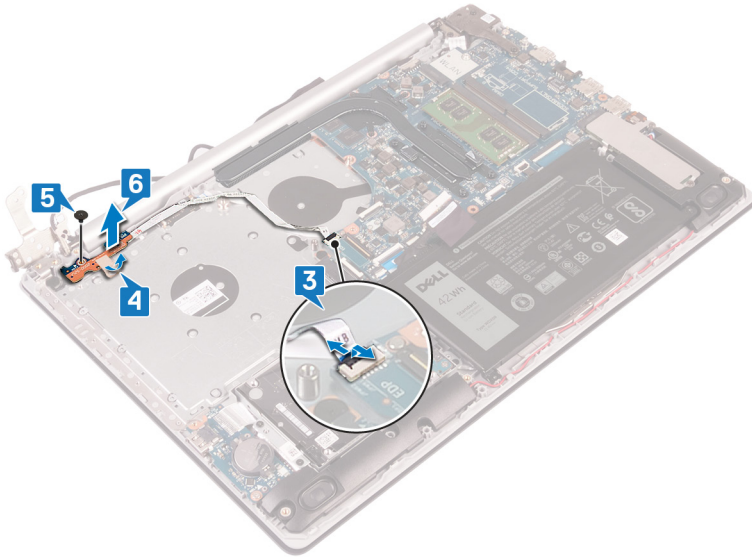

## Virtapainikkeen asentaminen

**ⓘ HUOMAUTUS** Ennen kuin teet mitään toimia tietokoneen sisällä, lue tietokoneen mukana toimitetut turvallisuustiedot ja noudata kohdan **Ennen tietokoneen komponenttien käsittelyä** vaiheita. Kun olet työskennellyt tietokoneen sisäosien parissa, noudata kohdan **Tietokoneen sisällä työskentelyn jälkeen** ohjeita. Lisää parhaita turvallisuuskäytäntöjä on **Regulatory Compliance** -sivulla osoitteessa [www.dell.com/regulatory\\_compliance](http://www.dell.com/regulatory_compliance).

### Toimenpiteet

1. Aseta virtapainike kämmentuki- ja näppäimistökokoonpanolle ja kohdista virtapainikkeen ruuvinreikä kämmentuki- ja näppäimistökokoonpanon ruuvinreikään.
2. Asenna ruuvi (M2.5x5), jolla virtapainike kiinnittyy kämmentuki- ja näppäimistökokoonpanoon.
3. Kiinnitä teippi, jolla virtapainike kiinnittyy kämmentuki- ja näppäimistökokoonpanoon.
4. Työnnä virtapainikkeen kaapeli emolevyn liitäntään ja kiinnitä kaapeli sulkemalla salpa.

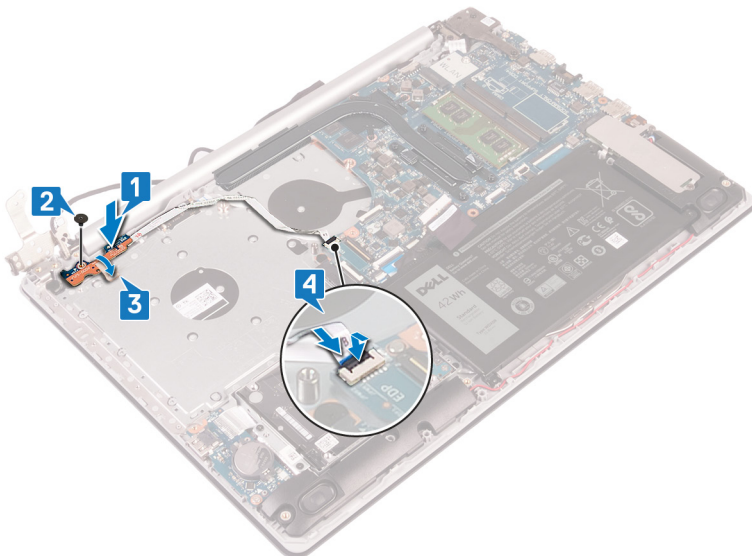

5. Vedä näyttökaapeli oikeassa saranassa olevan koukun kautta ja sulje oikea sarana.
6. Asenna kolme ruuvia (M2.5x5), joilla oikea sarana kiinnittyy kämmentuki- ja näppäimistökokoonpanoon.

**ⓘ HUOMAUTUS** Jos tietokoneessa ei ole optista asemaa, oikeassa saranassa on lisäruuvi, joka kiinnittää oikean saranan kämmentuki- ja näppäimistökokoonpanoon.

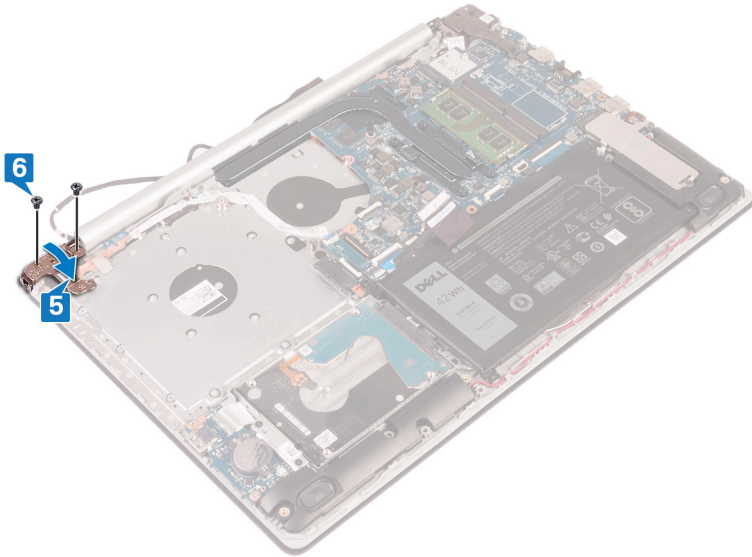

## Jälkivaatimukset

1. Asenna tuuletin.
2. Asenna rungon suojus.
3. Asenna optinen asema (koskee vain tietokoneita, joissa on optinen asema).

## Emolevy

### Emolevyn irrottaminen

- ⓘ HUOMAUTUS** Ennen kuin teet mitään toimia tietokoneen sisällä, lue tietokoneen mukana toimitetut turvallisuustiedot ja noudata kohdan **Ennen tietokoneen komponenttien käsittelyä** vaiheita. Kun olet työskennellyt tietokoneen sisäosien parissa, noudata kohdan **Tietokoneen sisällä työskentelyn jälkeen** ohjeita. Lisää parhaita turvallisuuskäytäntöjä on Regulatory Compliance -sivulla osoitteessa [www.dell.com/regulatory\\_compliance](http://www.dell.com/regulatory_compliance).
- ⓘ HUOMAUTUS** Tietokoneen huoltomerkki sijaitsee emolevyllä. Huoltotunnus on syötettävä BIOS-asennusohjelmaan sen jälkeen, kun olet asentanut emolevyn paikalleen.
- ⓘ HUOMAUTUS** Emolevyn vaihtaminen poistaa kaikki muutokset, jotka olet tehnyt BIOSiin BIOS-asennusohjelmalla. Sinun on tehtävä asianmukaiset muutokset uudelleen vaihdettuasi emolevyn.
- ⓘ HUOMAUTUS** Ennen kuin irrotat kaapelit emolevyiltä, merkitse liitinten sijainnit muistiin, jotta voit kytkeä kaapelit takaisin oikein asennettuasi emolevyn.

### Esitoimenpiteet

1. Irrota optinen asema (koskee vain tietokoneita, joissa on optinen asema).
2. Irrota rungon suojus.
3. Irrota akku.
4. Irrota muistimoduulit.
5. Irrota langaton kortti.
6. Irrota SSD-asema / Intel Optane.
7. Irrota tuuletin.
8. Irrota jäähdytyslementti.

## Toimenpiteet

1. Irrota verkkolaiteliittimen kaapeli emolevystä.
2. Irrota kaiutinkaapeli emolevystä.
3. Avaa salpa ja irrota näppäimistö emolevystä.
4. Avaa salpa ja irrota näppäimistön taustavalon kaapeli emolevystä.
5. Avaa salpa ja irrota kosketuslevyn kaapeli emolevystä.
6. Avaa salpa ja irrota kiintolevyn kaapeli emolevystä.
7. Avaa salpa ja irrota I/O-kortin kaapeli emolevystä.
8. Avaa salpa ja irrota sormenjälkitunnistimen kaapeli emolevystä.
9. Nosta salpaa ja irrota optisen aseman liitäntäkortin kaapeli emolevystä (valinnainen).
10. Nosta salpaa ja irrota optisen aseman liitäntäkortin kaapeli kämmentuki- ja näppäimistökokoonpanosta.
11. Nosta optisen aseman kytkentäkortti kaapeleineen irti kämmentuki- ja näppäimistökokoonpanosta (valinnainen).
12. Avaa salpa ja irrota näytön kaapeli emolevystä.
13. Avaa salpa ja irrota virtapainikekortin kaapeli emolevystä.

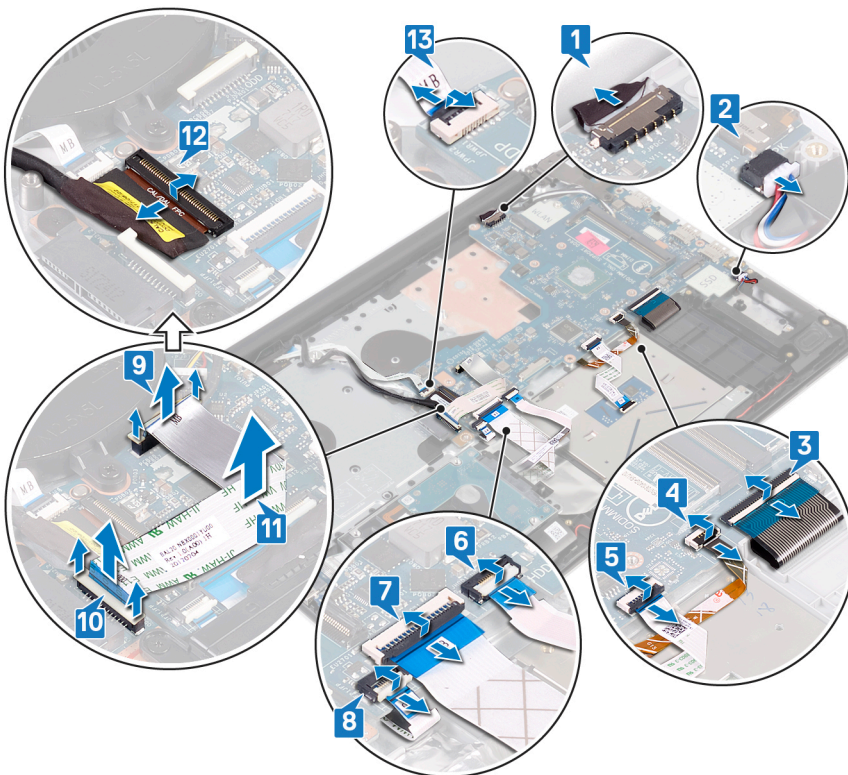

14. Irrota kolme ruuvia (M2.5x5), joilla näytön oikea sarana kiinnittyy emolevyyn.
15. Avaa oikea sarana.

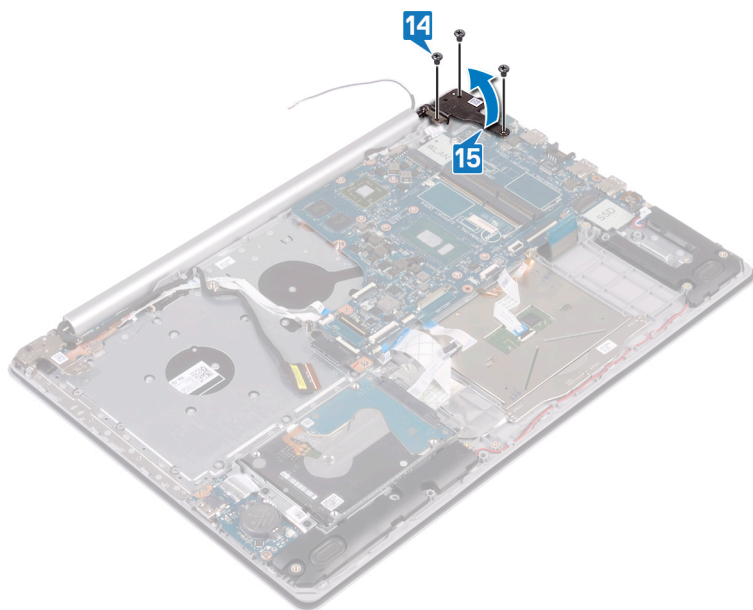

16. Irrota ruuvi (M2x4), jolla emolevy on kiinnitetty kämmentuki- ja näppäimistökokoonpanoon.
17. Nosta emolevy irti kämmentuki- ja näppäimistökokoonpanosta.

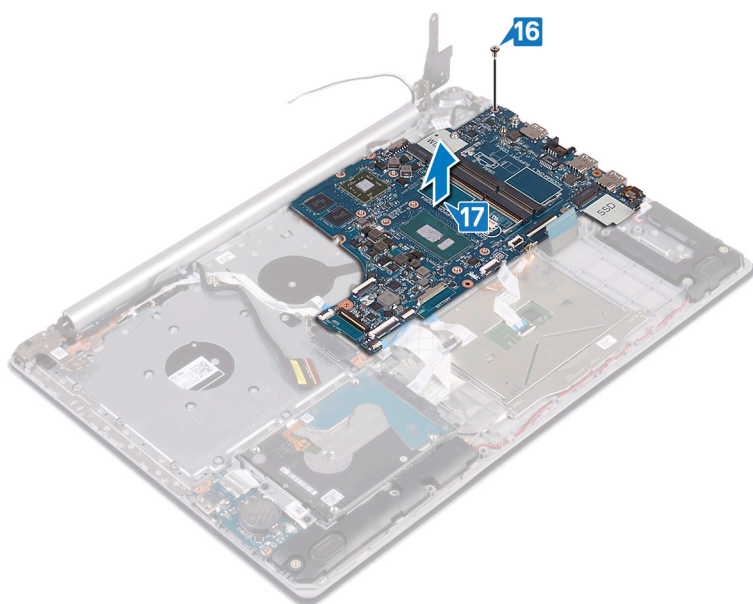

## Emolevyn asentaminen

- ⓘ HUOMAUTUS** Ennen kuin teet mitään toimia tietokoneen sisällä, lue tietokoneen mukana toimitetut turvallisuustiedot ja noudata kohdan **Ennen tietokoneen komponenttien käsittelyä** vaiheita. Kun olet työskennellyt tietokoneen sisäosien parissa, noudata kohdan **Tietokoneen sisällä työskentelyn jälkeen** ohjeita. Lisää parhaita turvallisuuskäytäntöjä on Regulatory Compliance -sivulla osoitteessa [www.dell.com/regulatory\\_compliance](http://www.dell.com/regulatory_compliance).
- ⓘ HUOMAUTUS** Tietokoneen huoltomerkki sijaitsee emolevyllä. Huoltotunnus on syötettävä BIOS-asennusohjelmaan sen jälkeen, kun olet asentanut emolevyn paikalleen.
- ⓘ HUOMAUTUS** Emolevyn vaihtaminen poistaa kaikki muutokset, jotka olet tehnyt BIOSiin BIOS-asennusohjelmalla. Sinun on tehtävä asianmukaiset muutokset uudelleen vaihdettuasi emolevyn.

## Toimenpiteet

1. Kohdista emolevyn ruuvireikä kämmentuki- ja näppäimistökokoonpanon ruuvireikään.
2. Asenna ruuvi (M2x4), jolla emolevy kiinnittyy kämmentuki- ja näppäimistökokoonpanoon.

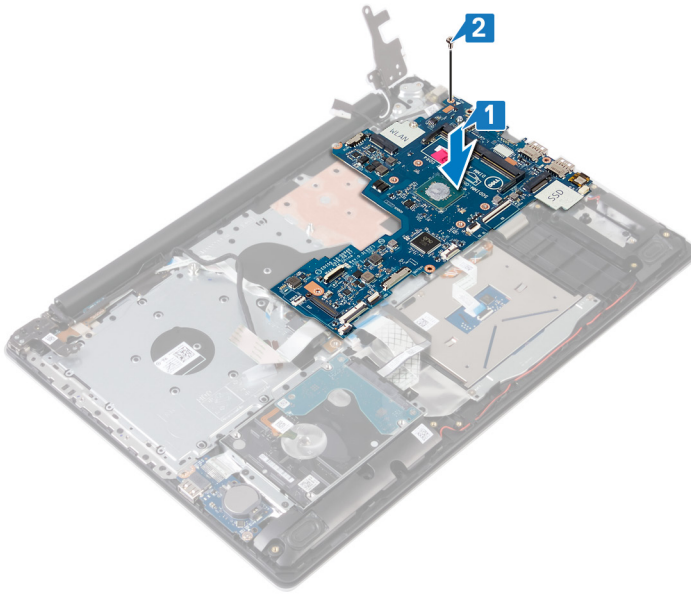

3. Sulje näytön oikea sarana.
4. Asenna kolme ruuvia (M2.5x5), joilla näytön oikea sarana kiinnittyy emolevyyh.

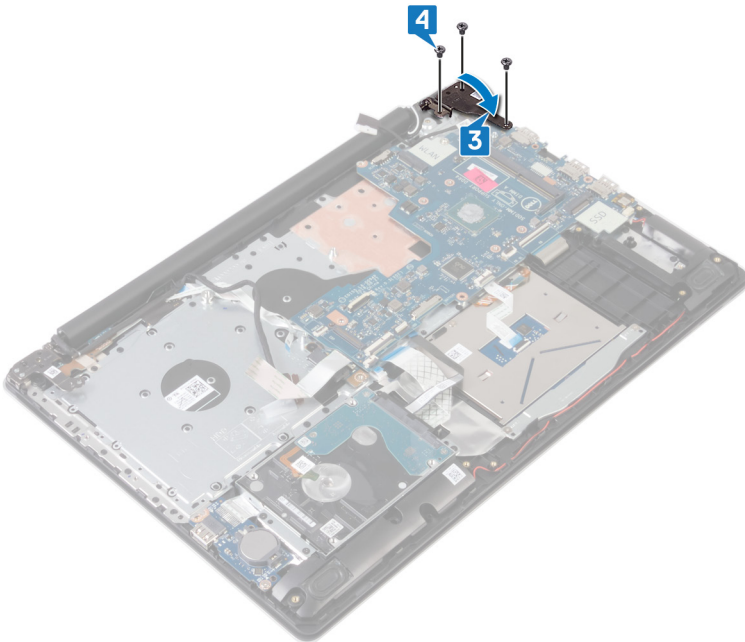

5. Työnnä sormenjälkitunnistimen kaapeli emolevyn liitântään ja sulje salpa.
6. Työnnä I/O-kortin kaapeli emolevyn liitântään ja sulje salpa.
7. Työnnä kiintolevyn kaapeli emolevyn liitântään ja sulje salpa.
8. Työnnä kosketuslevyn kaapeli emolevyn liitântään ja sulje salpa.
9. Työnnä näppäimistön taustavalon kaapeli emolevyn liitântään ja sulje salpa.
10. Työnnä näppäimistön kaapeli emolevyn liitântään ja sulje salpa.
11. Kytke kaiutinkaapeli emolevyyh.
12. Kytke verkkolaiteliitännän kaapeli emolevyyh.
13. Työnnä virtapainikekortin kaapeli emolevyn liittimeen ja sulje salpa.

14. Avaa salpa ja kytke näyttökaapeli emolevyyn.
15. Kohdista optisen aseman liitäntäkortin kaapeli emolevyn sekä kämmentuki- ja näppäimistökokoonpanon liitäntöihin (valinnainen).
16. Työnnä optisen aseman liitäntäkortin kaapeli kämmentuki- ja näppäimistökokoonpanossa olevaan liitäntään (valinnainen).
17. Työnnä optisen aseman liitäntäkortin kaapeli emolevyssä olevaan liitäntään (valinnainen).

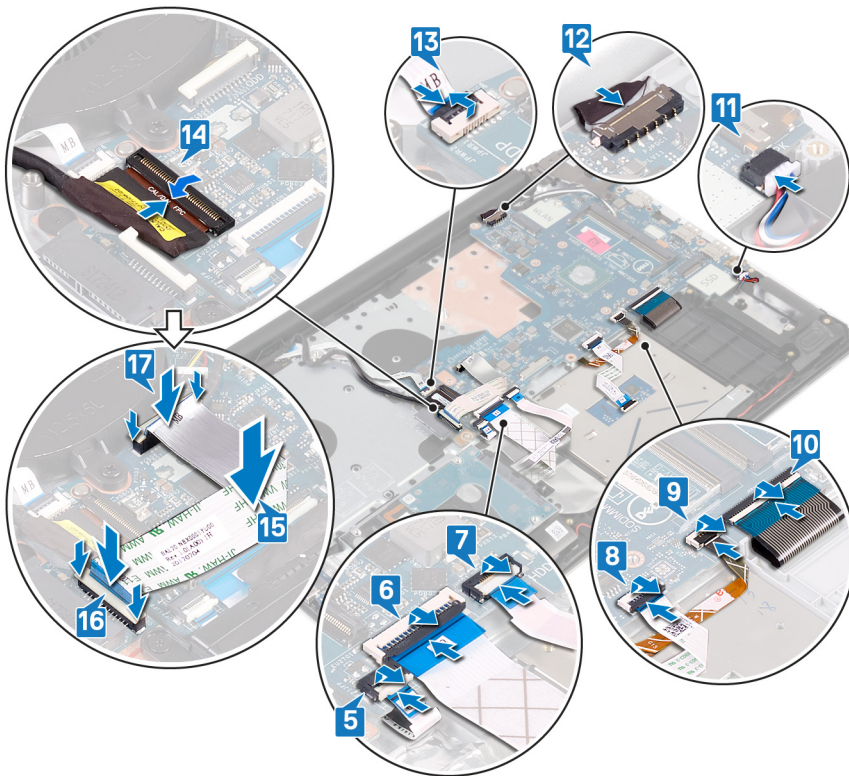

## Jälkivaatimukset

1. Asenna [jäähdytyslementti](#).
2. Asenna [tuuletin](#).
3. Asenna [SSD-asema / Intel Optane](#).
4. Asenna [langaton kortti](#).
5. Asenna [muistimoduulit](#).
6. Asenna [akku](#).
7. Asenna [rungon suojus](#).
8. Asenna [optinen asema](#) (koskee vain tietokoneita, joissa on optinen asema).

## Huoltotunnuksen kirjoittaminen BIOS:in asennusohjelmaan

1. Käynnistä (tai käynnistä uudelleen) tietokone.
2. Siirry BIOS:in asennusohjelmaan painamalla F2, kun näet Dell-logon.
3. Selaa **Main (Pää)** -välillehteen ja syötä huoltotunnus kenttään **Service Tag Input (Anna huoltotunnus)**.

**i** **HUOMAUTUS** Huoltotunnus on kirjaimista ja numeroista koostuva tunnistetieto tietokoneen takaosassa.

# Sormenjälkilukijalla varustettu virtapainike

## Sormenjälkilukijalla varustetun virtapainikkeen irrottaminen

**HUOMAUTUS** Ennen kuin teet mitään toimia tietokoneen sisällä, lue tietokoneen mukana toimitetut turvallisuustiedot ja noudata kohdan **Ennen tietokoneen komponenttien käsittelyä** vaiheita. Kun olet työskennellyt tietokoneen sisäosien parissa, noudata kohdan **Tietokoneen sisällä työskentelyn jälkeen** ohjeita. Lisää parhaita turvallisuuskäytäntöjä on **Regulatory Compliance** -sivulla osoitteessa [www.dell.com/regulatory\\_compliance](http://www.dell.com/regulatory_compliance).

**HUOMAUTUS** Koskee vain tietokoneita, joissa on sormenjälkilukija.

### Esitoimenpiteet

1. Irrota **optinen asema** (koskee vain tietokoneita, joissa on optinen asema).
2. Irrota **rungon suojus**.
3. Irrota **akku**.
4. Irrota **SSD-asema / Intel Optane**.
5. Irrota **tuuletin**.
6. Irrota **jäähdytyslementti**.
7. Irrota **langaton kortti**.
8. Irrota **emolevy**.

**HUOMAUTUS** Älä irrota jäähdytyslementtiä emolevystä, kun irrotat tai asennat sormenjälkitunnistimella varustettua virtapainiketta.

### Toimenpiteet

1. Irrota sormenjälkitunnistimen kaapeli kämmentuki- ja näppäimistökokoonpanosta.
2. Irrota ruuvi (M2x2), jolla sormenjälkitunnistimella varustettu virtapainike on kiinnitetty kämmentuki- ja näppäimistökokoonpanoon.
3. Irrota sormenjälkitunnistimen kortin kaapeli kämmentuki- ja näppäimistökokoonpanosta muovipiukolla.
4. Nosta sormenjälkitunnistimella varustettu virtapainike kaapeleineen irti kämmentuki- ja näppäimistökokoonpanosta.

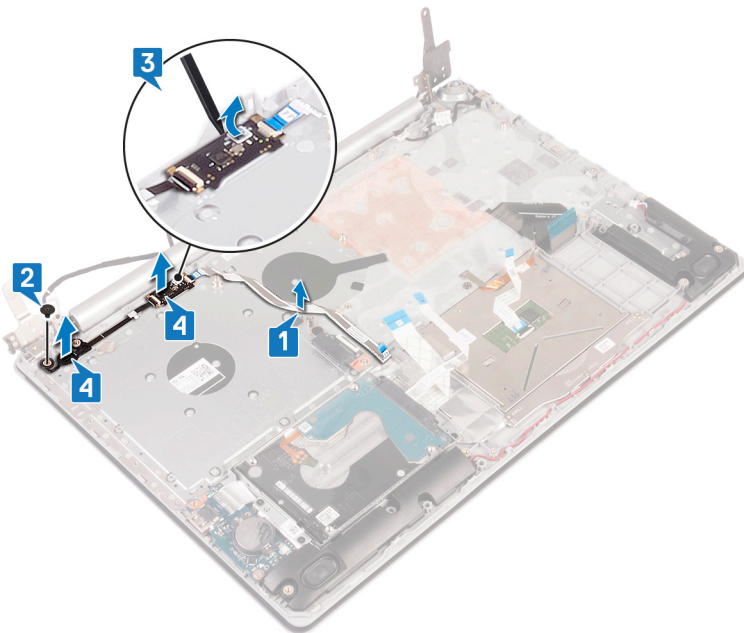

# Virtapainikkeen korvaaminen sormenjälkilukijalla

**HUOMAUTUS** Ennen kuin teet mitään toimia tietokoneen sisällä, lue tietokoneen mukana toimitetut turvallisuustiedot ja noudata kohdan **Ennen tietokoneen komponenttien käsittelyä** vaiheita. Kun olet työskennellyt tietokoneen sisäosien parissa, noudata kohdan **Tietokoneen sisällä työskentelyn jälkeen** ohjeita. Lisää parhaita turvallisuuskäytäntöjä on **Regulatory Compliance** -sivulla osoitteessa [www.dell.com/regulatory\\_compliance](http://www.dell.com/regulatory_compliance).

**HUOMAUTUS** Koskee vain tietokoneita, joiden mukana toimitetaan sormenjälkilukija.

## Toimenpiteet

1. Kohdista sormenjälkitunnistimella varustettu virtapainike kämmentuki- ja näppäimistökokoonpanolle kohdistustappien avulla.
2. Asenna ruuvi (M2x2), jolla sormenjälkitunnistimella varustettu virtapainike kiinnittyy kämmentuki- ja näppäimistökokoonpanoon.
3. Kiinnitä sormenjälkitunnistimen kortin kaapeli kämmentuki- ja näppäimistökokoonpanoon.

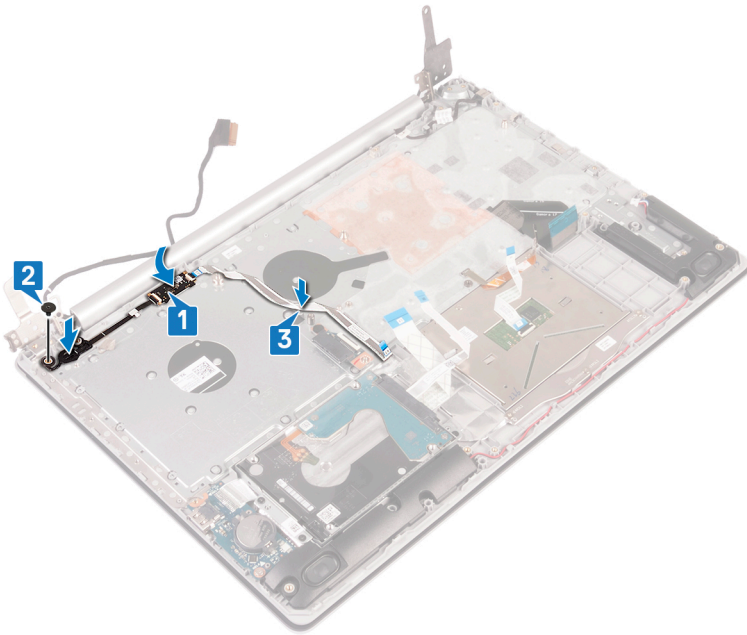

## Jälkivaatimukset

1. Asenna **emolevy**.
2. Asenna **langaton kortti**.
3. Asenna **jäähdytyslementti**.
4. Asenna **tuuletin**.
5. Asenna **SSD-asema / Intel Optane**.
6. Asenna **akku**.
7. Asenna **rungon suojus**.
8. Asenna **optinen asema** (koskee vain tietokoneita, joissa on optinen asema).

# Kämmentuki- ja näppäimistökokoonpano

## Kämmentuki- ja näppäimistökokoonpanon irrottaminen

**HUOMAUTUS** Ennen kuin teet mitään toimia tietokoneen sisällä, lue tietokoneen mukana toimitetut turvallisuustiedot ja noudata kohdan **Ennen tietokoneen komponenttien käsittelyä** vaiheita. Kun olet työskennellyt tietokoneen sisäosien parissa, noudata kohdan **Tietokoneen sisällä työskentelyn jälkeen** ohjeita. Lisää parhaita turvallisuuskäytäntöjä on **Regulatory Compliance** -sivulla osoitteessa [www.dell.com/regulatory\\_compliance](http://www.dell.com/regulatory_compliance).

## Esitoimenpiteet

1. Irrota [optinen asema](#) (koskee vain tietokoneita, joissa on optinen asema).
2. Irrota [rungen suojus](#).
3. Irrota [akku](#).
4. Irrota [optisen aseman liitäntäkortti](#) (koskee vain optisella asemalla varustettuja tietokoneita).
5. Irrota [tuuletin](#).
6. Irrota [SSD-asema / Intel Optane](#).
7. Irrota [langaton kortti](#).
8. Irrota [kaiuttimet](#).
9. Irrota [kiintolevy ja Intel Optane](#).
10. Irrota [kosketuslevy](#).
11. Irrota [verkkolaiteliitin](#).
12. Irrota [näyttö](#).
13. Irrota [I/O-kortti](#).
14. Irrota [emolevy](#).

**ⓘ HUOMAUTUS** Älä irrota jäähdytyslementtiä emolevystä, kun irrotat tai asennat kämmentuki- ja näppäimistökokoonpanoa.

15. Irrota [virtapainike ja sormenjälkitunnistin](#) (valinnainen).

## Toimenpiteet

Yllä olevien vaiheiden jälkeen jäljellä on kämmentuki- ja näppäimistökokoonpano.



## Kämmentuki- ja näppäimistökokoonpanon asentaminen

**ⓘ HUOMAUTUS** Ennen kuin teet mitään toimia tietokoneen sisällä, lue tietokoneen mukana toimitetut turvallisuustiedot ja noudata kohdan [Ennen tietokoneen komponenttien käsittelyä](#) vaiheita. Kun olet työskennellyt tietokoneen sisäosien parissa, noudata kohdan [Tietokoneen sisällä työskentelyn jälkeen](#) ohjeita. Lisää parhaita turvallisuuskäytäntöjä on [Regulatory Compliance](#) -sivulla osoitteessa [www.dell.com/regulatory\\_compliance](http://www.dell.com/regulatory_compliance).

## Toimenpiteet

Aseta kämmentuki- ja näppäimistökokoonpano tasaiselle pinnalle.

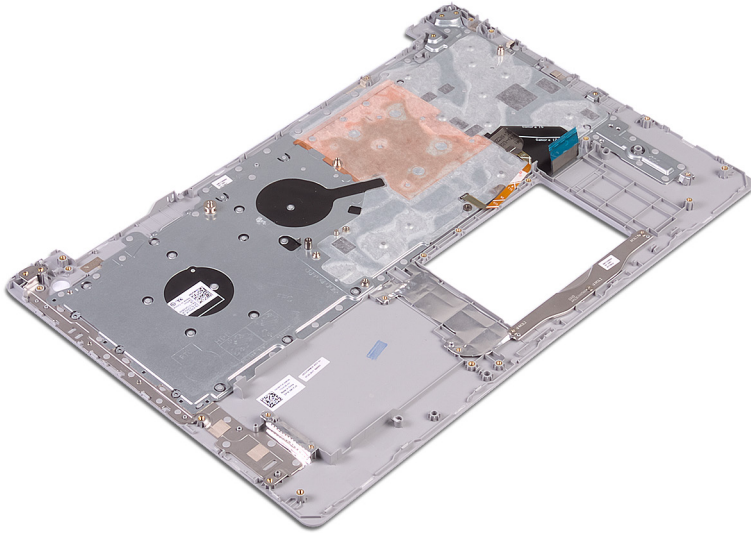

## Jälkivaatimukset

1. Asenna [virtapainike ja sormenjälkitunnistin](#) (valinnainen).
2. Asenna [emolevy](#).
3. Asenna [I/O-kortti](#).
4. Asenna [näyttö](#).
5. Asenna [verkkolaiteliitin](#).
6. Asenna [kosketuslevy](#).
7. Asenna [kiintolevy ja Intel Optane](#).
8. Asenna [kaiuttimet](#).
9. Asenna [langaton kortti](#).
10. Asenna [SSD-asema / Intel Optane](#).
11. Asenna [tuuletin](#).
12. Asenna [optisen aseman liitäntäkortti](#) (koskee vain optisella asemalla varustettuja tietokoneita).
13. Asenna [akku](#).
14. Asenna [rungon suojus](#).
15. Asenna [optinen asema](#) (koskee vain tietokoneita, joissa on optinen asema).

## Näytön kehys

### Näytön kehysten irrottaminen

**ⓘ HUOMAUTUS** Ennen kuin teet mitään toimia tietokoneen sisällä, lue tietokoneen mukana toimitetut turvallisuustiedot ja noudata kohdan [Ennen tietokoneen komponenttien käsittelyä](#) vaiheita. Kun olet työskennellyt tietokoneen sisäosien parissa, noudata kohdan [Tietokoneen sisällä työskentelyn jälkeen](#) ohjeita. Lisää parhaita turvallisuuskäytäntöjä on [Regulatory Compliance](#) -sivulla osoitteessa [www.dell.com/regulatory\\_compliance](http://www.dell.com/regulatory_compliance).

### Esitoimenpiteet

1. Irrota [optinen asema](#) (koskee vain tietokoneita, joissa on optinen asema).
2. Irrota [rungon suojus](#).
3. Irrota [langaton kortti](#).
4. Irrota [näyttö](#).

## Toimenpiteet

**HUOMAUTUS** Tämä vaihe koskee vain tietokoneita, joissa ei ole kosketusnäyttöä.

1. Kankea näytön kehys varovasti irti näytön takakansi ja antennikokoonpanon vasemmasta yläkulmasta muovipiukolla.
2. Nosta näytön kehys irti näytön takakansi- ja antennikokoonpanosta.

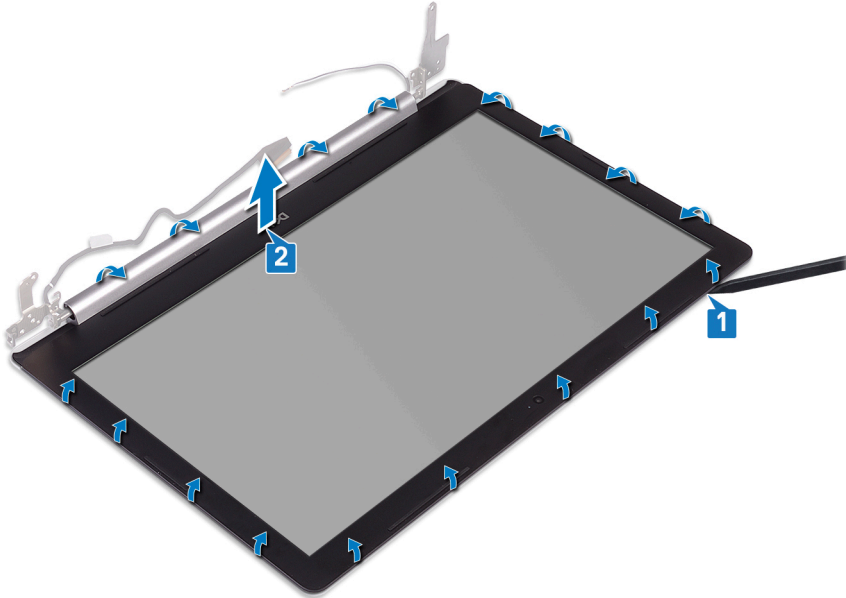

## Näytön kehyksen asentaminen

**HUOMAUTUS** Ennen kuin teet mitään toimia tietokoneen sisällä, lue tietokoneen mukana toimitetut turvallisuustiedot ja noudata kohdan **Ennen tietokoneen komponenttien käsittelyä** vaiheita. Kun olet työskennellyt tietokoneen sisäosien parissa, noudata kohdan **Tietokoneen sisällä työskentelyn jälkeen** ohjeita. Lisää parhaita turvallisuuskäytäntöjä on Regulatory Compliance -sivulla osoitteessa [www.dell.com/regulatory\\_compliance](http://www.dell.com/regulatory_compliance).

## Toimenpiteet

**HUOMAUTUS** Tämä vaihe koskee vain tietokoneita, joissa ei ole kosketusnäyttöä.

Kohdista näytön kehys näytön takakansi- ja antennikokoonpanoon ja napsauta näytön kehys varovasti paikalleen.

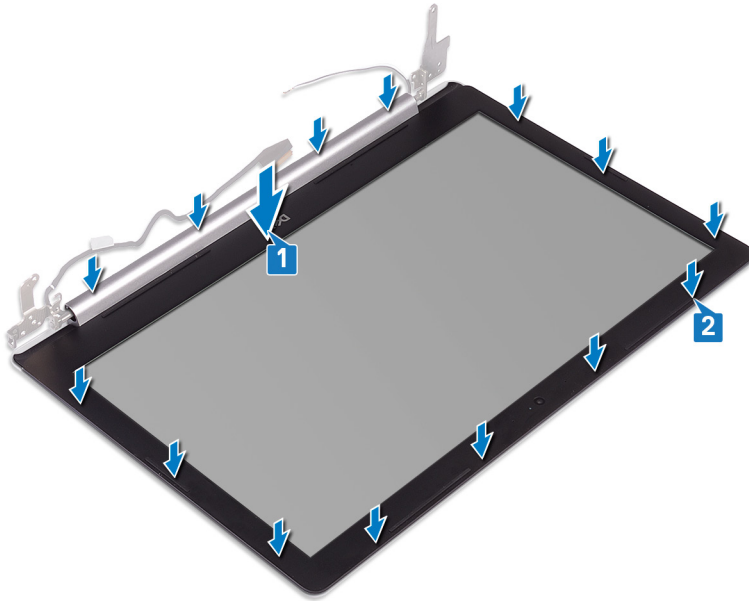

## Jälkivaatimukset

1. Asenna näyttö.
2. Asenna langaton kortti.
3. Asenna rungon suojus.
4. Asenna optinen asema (koskee vain tietokoneita, joissa on optinen asema).

## Kamera

### Kameran irrottaminen

**ⓘ HUOMAUTUS** Ennen kuin teet mitään toimia tietokoneen sisällä, lue tietokoneen mukana toimitetut turvallisuustiedot ja noudata kohdan **Ennen tietokoneen komponenttien käsittelyä** vaiheita. Kun olet työskennellyt tietokoneen sisäosien parissa, noudata kohdan **Tietokoneen sisällä työskentelyn jälkeen** ohjeita. Lisää parhaita turvallisuuskäytäntöjä on **Regulatory Compliance** -sivulla osoitteessa [www.dell.com/regulatory\\_compliance](http://www.dell.com/regulatory_compliance).

### Esitoimenpiteet

1. Irrota optinen asema (koskee vain tietokoneita, joissa on optinen asema).
2. Irrota rungon suojus.
3. Irrota langaton kortti.
4. Irrota näyttö.
5. Irrota näytön kehys.

### Toimenpiteet

**ⓘ HUOMAUTUS** Tämä vaihe koskee vain tietokoneita, joissa ei ole kosketusnäyttöä.

1. Kankea kamera irti näytön takakansi- ja antennikokoonpanosta muovipuikolla.
2. Irrota kamerakaapeli kameramoduulista.
3. Nosta kameramoduuli irti näytön takakansi- ja antennikokoonpanosta.

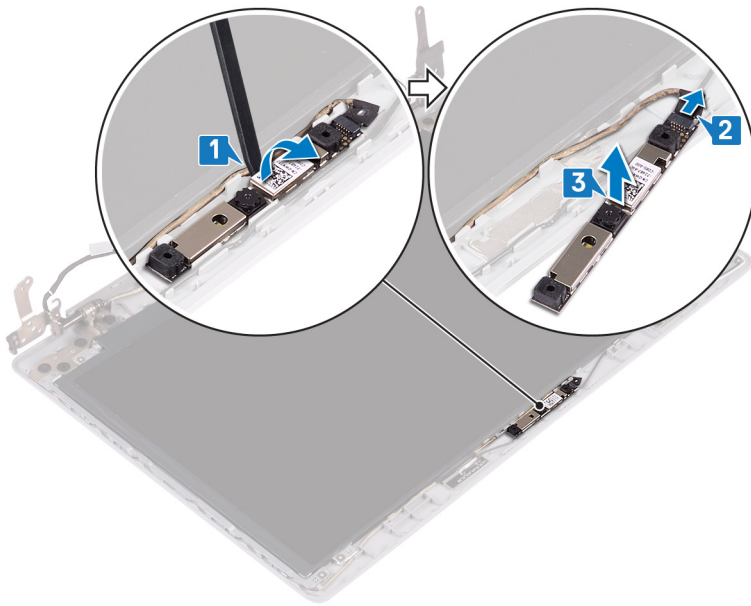

## Kameran asentaminen

**ⓘ HUOMAUTUS** Ennen kuin teet mitään toimia tietokoneen sisällä, lue tietokoneen mukana toimitetut turvallisuustiedot ja noudata kohdan **Ennen tietokoneen komponenttien käsittelyä** vaiheita. Kun olet työskennellyt tietokoneen sisäosien parissa, noudata kohdan **Tietokoneen sisällä työskentelyn jälkeen** ohjeita. Lisää parhaita turvallisuuskäytäntöjä on **Regulatory Compliance** -sivulla osoitteessa [www.dell.com/regulatory\\_compliance](http://www.dell.com/regulatory_compliance).

## Toimenpiteet

**ⓘ HUOMAUTUS** Tämä vaihe koskee vain tietokoneita, joissa ei ole kosketusnäyttöä.

1. Kohdista kameramoduuli kamerakaapelin kanssa.
2. Kytke kameran kaapeli kameramoduuliin.
3. Kiinnitä kameramoduuli kohdistustappien avulla näytön takakansi- ja antennikokoonpanolle.

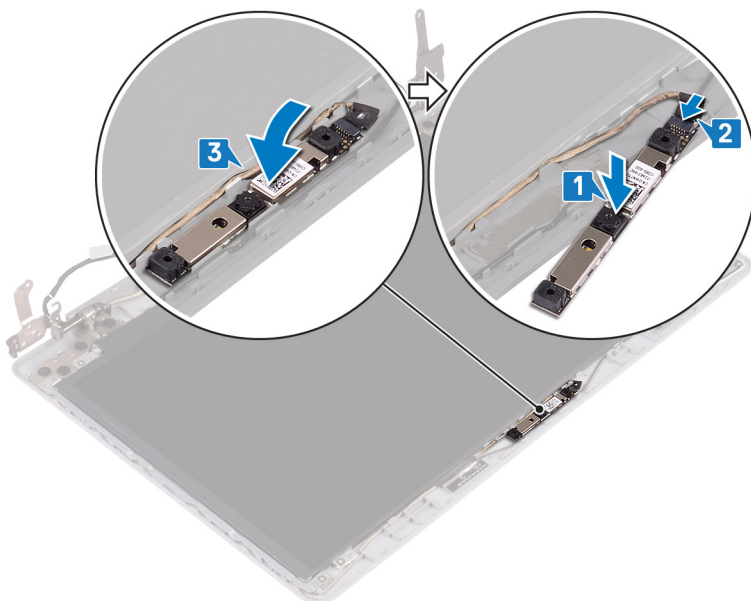

## Jälkivaatimukset

1. Asenna näyttön kehys.
2. Asenna näyttö.
3. Asenna langaton kortti.
4. Asenna rungon suojus.
5. Asenna optinen asema (koskee vain tietokoneita, joissa on optinen asema).

## Näyttöpaneeli

### Näyttöpaneelin irrottaminen

**ⓘ HUOMAUTUS** Ennen kuin teet mitään toimia tietokoneen sisällä, lue tietokoneen mukana toimitetut turvallisuustiedot ja noudata kohdan **Ennen tietokoneen komponenttien käsittelyä** vaiheita. Kun olet työskennellyt tietokoneen sisäosien parissa, noudata kohdan **Tietokoneen sisällä työskentelyn jälkeen** ohjeita. Lisää parhaita turvallisuuskäytäntöjä on **Regulatory Compliance** -sivulla osoitteessa [www.dell.com/regulatory\\_compliance](http://www.dell.com/regulatory_compliance).

### Esitoimenpiteet

1. Irrota optinen asema (koskee vain tietokoneita, joissa on optinen asema).
2. Irrota rungon suojus.
3. Irrota langaton kortti.
4. Irrota näyttö.
5. Irrota näyttön kehys.

### Toimenpiteet

**ⓘ HUOMAUTUS** Tämä vaihe koskee vain tietokoneita, joissa ei ole kosketusnäyttöä.

1. Irrota neljä ruuvia (M2x2), joilla näyttöpaneeli kiinnittyy näytön takakansi- ja antennikokoonpanoon.
2. Nosta näyttöpaneeli ja käännä se ympäri.

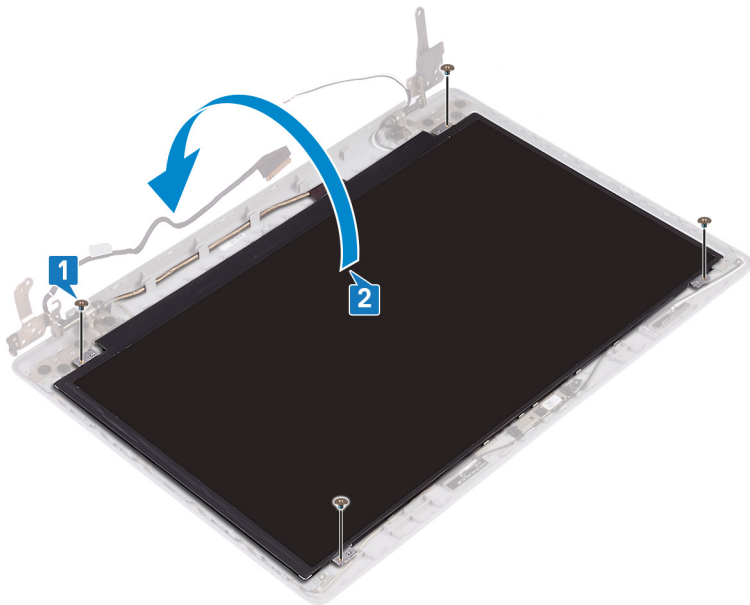

3. Irrota teippi, jolla näyttökaapeli kiinnittyy näyttöpaneelin takaosaan.
4. Nosta salpaa ja irrota näyttökaapeli näyttöpaneelin kaapeliliitännästä.
5. Nosta näyttöpaneeli pois näytön takakansi- ja antennikokoonpanolta.

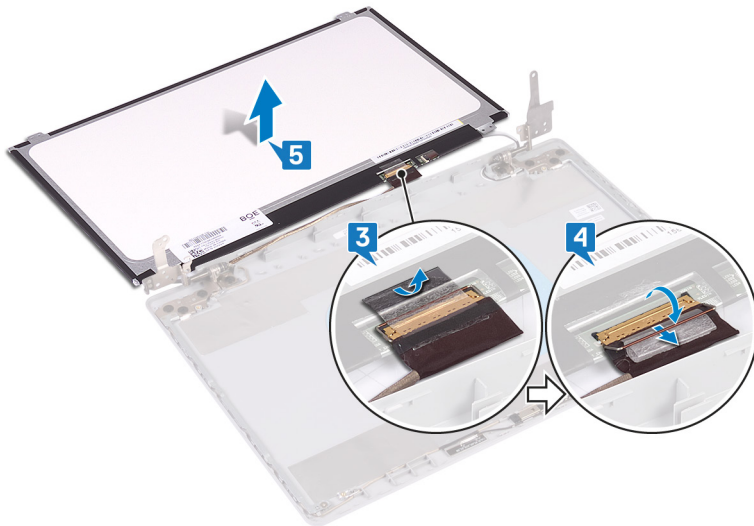

## Näyttöpaneelin asentaminen

**ⓘ HUOMAUTUS** Ennen kuin teet mitään toimia tietokoneen sisällä, lue tietokoneen mukana toimitetut turvallisuustiedot ja noudata kohdan **Ennen tietokoneen komponenttien käsittelyä** vaiheita. Kun olet työskennellyt tietokoneen sisäosien parissa, noudata kohdan **Tietokoneen sisällä työskentelyn jälkeen** ohjeita. Lisää parhaita turvallisuuskäytäntöjä on **Regulatory Compliance** -sivulla osoitteessa [www.dell.com/regulatory\\_compliance](http://www.dell.com/regulatory_compliance).

## Toimenpiteet

**ⓘ HUOMAUTUS** Tämä vaihe koskee vain tietokoneita, joissa ei ole kosketusnäyttöä.

1. Aseta näyttöpaneeli puhtaalle ja tasaiselle alustalle.
2. Työnnä näyttökaapeli näyttöpaneelin takaosassa olevaan liitäntään ja kiinnitä kaapeli sulkemalla salpa.
3. Kiinnitä teippi, jolla näyttökaapeli kiinnittyy näyttöpaneelin takaosaan.

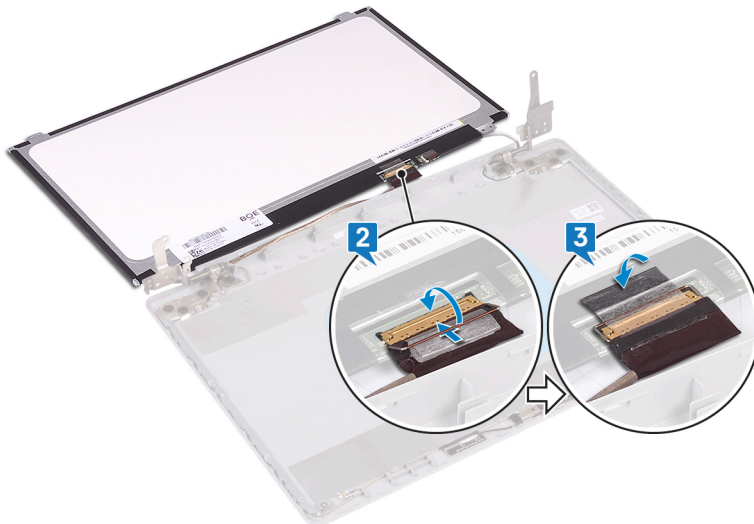

4. Aseta näyttöpaneeli näytön takakansi- ja antennikokoonpanolle.
5. Asenna neljä ruuvia (M2x2), joilla näyttöpaneeli kiinnittyy näytön takakansi- ja antennikokoonpanoon.

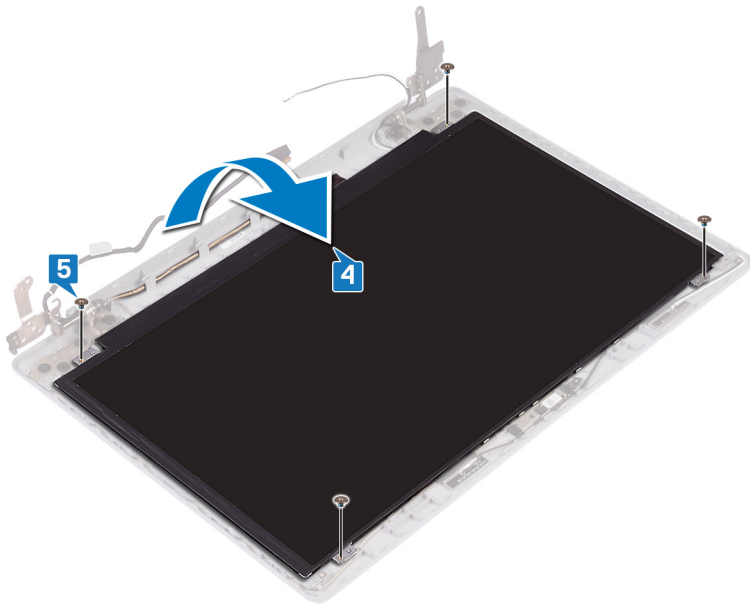

## Jälkivaatimukset

1. Asenna näyttön kehys.
2. Asenna näyttö.
3. Asenna langaton kortti.
4. Asenna rungon suojus.
5. Asenna optinen asema (koskee vain tietokoneita, joissa on optinen asema).

## Näytön saranat

### Näytön saranoiden irrottaminen

**ⓘ HUOMAUTUS** Ennen kuin teet mitään toimia tietokoneen sisällä, lue tietokoneen mukana toimitetut turvallisuustiedot ja noudata kohdan **Ennen tietokoneen komponenttien käsittelyä** vaiheita. Kun olet työskennellyt tietokoneen sisäosien parissa, noudata kohdan **Tietokoneen sisällä työskentelyn jälkeen** ohjeita. Lisää parhaita turvallisuuskäytäntöjä on **Regulatory Compliance** -sivulla osoitteessa [www.dell.com/regulatory\\_compliance](http://www.dell.com/regulatory_compliance).

### Esitoimenpiteet

1. Irrota optinen asema (koskee vain tietokoneita, joissa on optinen asema).
2. Irrota rungon suojus.
3. Irrota langaton kortti.
4. Irrota näyttö.
5. Irrota näyttön kehys.
6. Irrota näyttöpaneeli.

### Toimenpiteet

1. Irrota kahdeksan ruuvia (M2.5x2.5), joilla saranat kiinnittyvät näytön takakansi- ja antennikokoonpanoon.
2. Irrota kaksi ruuvia (M2x2), joilla saranoiden kiinnikkeet kiinnittyvät näytön takakansi- ja antennikokoonpanoon.
3. Nosta saranat kiinnikkeineen irti näytön takakansi- ja antennikokoonpanosta.

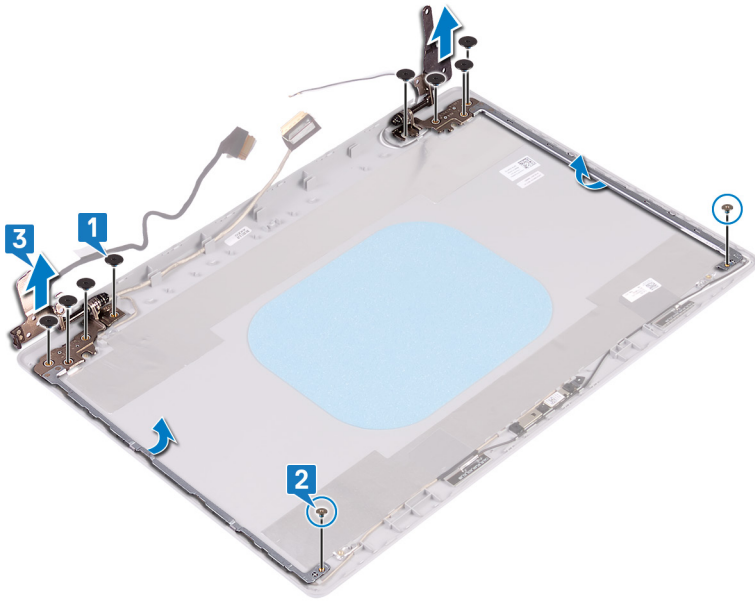

## Näytön saranoiden asentaminen

**HUOMAUTUS** Ennen kuin teet mitään toimia tietokoneen sisällä, lue tietokoneen mukana toimitetut turvallisuustiedot ja noudata kohdan **Ennen tietokoneen komponenttien käsittelyä** vaiheita. Kun olet työskennellyt tietokoneen sisäosien parissa, noudata kohdan **Tietokoneen sisällä työskentelyn jälkeen** ohjeita. Lisää parhaita turvallisuuskäytäntöjä on **Regulatory Compliance** -sivulla osoitteessa [www.dell.com/regulatory\\_compliance](http://www.dell.com/regulatory_compliance).

## Toimenpiteet

1. Kohdista saranoiden ja niiden pidikkeiden ruuvinreiät näytön takakansi- ja antennikokoonpanossa oleviin ruuvinreihiin.
2. Irrota kaksi ruuvia (M2x2), joilla saranoiden levyt kiinnittyvät näytön takakansi- ja antennikokoonpanoon.
3. Asenna kahdeksan ruuvia (M2.5x2.5), joilla saranat kiinnittyvät näytön takakansi- ja antennikokoonpanoon.

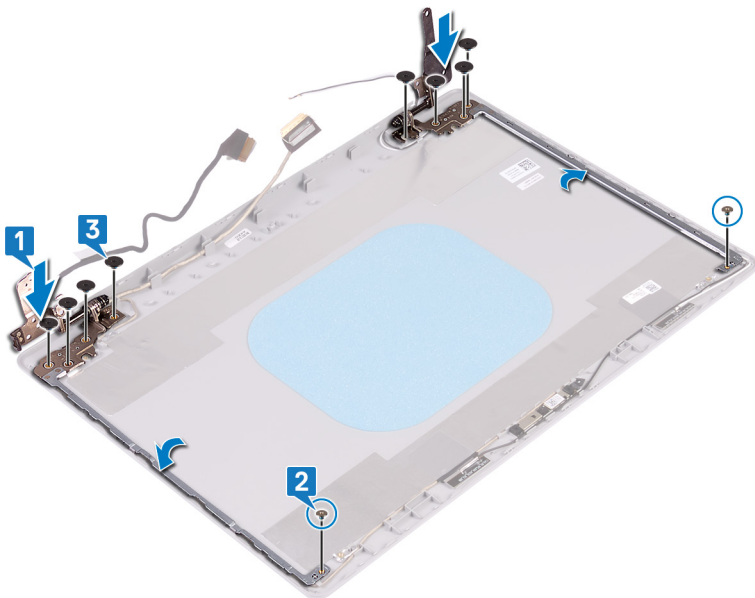

## Jälkivaatimukset

1. Asenna näyttöpaneeli.
2. Asenna näytön kehys.

3. Asenna näyttö.
4. Asenna langaton kortti.
5. Asenna rungon suojus.
6. Asenna optinen asema (koskee vain tietokoneita, joissa on optinen asema).

## Näyttökaapeli

### Näyttökaapelin irrottaminen

**HUOMAUTUS** Ennen kuin teet mitään toimia tietokoneen sisällä, lue tietokoneen mukana toimitetut turvallisuustiedot ja noudata kohdan **Ennen tietokoneen komponenttien käsittelyä** vaiheita. Kun olet työskennellyt tietokoneen sisäosien parissa, noudata kohdan **Tietokoneen sisällä työskentelyn jälkeen** ohjeita. Lisää parhaita turvallisuuskäytäntöjä on **Regulatory Compliance** -sivulla osoitteessa [www.dell.com/regulatory\\_compliance](http://www.dell.com/regulatory_compliance).

### Esitoimenpiteet

1. Irrota optinen asema (koskee vain tietokoneita, joissa on optinen asema).
2. Irrota rungon suojus.
3. Irrota langaton kortti.
4. Irrota näyttö.
5. Irrota näytön kehys.
6. Irrota näyttöpaneeli.
7. Irrota näytön saranat.

### Toimenpiteet

**HUOMAUTUS** Tämä vaihe koskee vain tietokoneita, joissa ei ole kosketusnäyttöä.

1. Irrota kamerakaapeli kameramoduulista.
2. Merkitse muistiin näyttökaapelin reititys ja irrota kaapeli näytön takakansi- ja antennikokoonpanon reititysohjaimista.
3. Nosta näyttökaapeli irti näytön takakansi- ja antennikokoonpanosta.

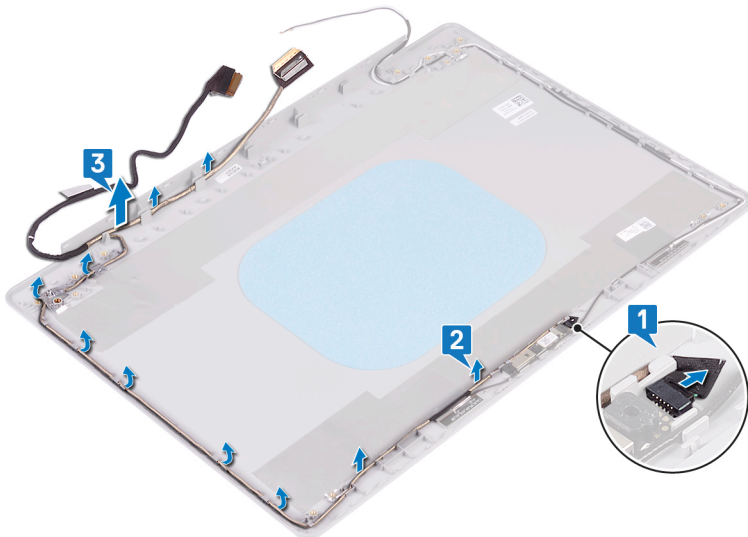

### Näyttökaapelin asentaminen

**HUOMAUTUS** Ennen kuin teet mitään toimia tietokoneen sisällä, lue tietokoneen mukana toimitetut turvallisuustiedot ja noudata kohdan **Ennen tietokoneen komponenttien käsittelyä** vaiheita. Kun olet työskennellyt tietokoneen sisäosien

parissa, noudata kohdan [Tietokoneen sisällä työskentelyn jälkeen ohjeita](#). Lisää parhaita turvallisuuskäytäntöjä on [Regulatory Compliance -sivulla osoitteessa \[www.dell.com/regulatory\\\_compliance\]\(http://www.dell.com/regulatory\_compliance\)](#).

## Toimenpiteet

**HUOMAUTUS** Tämä vaihe koskee vain tietokoneita, joissa ei ole kosketusnäyttöä.

1. Vedä näyttökaapeli reititysohjaimia pitkin. Aloita näytön alareunasta saranoiden läheltä.
2. Vedä loput näyttökaapelista näytön takakansi- ja antennikokoonpanon vasemmassa reunassa olevien reititysohjainten läpi.
3. Kiinnitä kaapeli työntämällä kameran kaapeli kameramoduulin liitäntään.

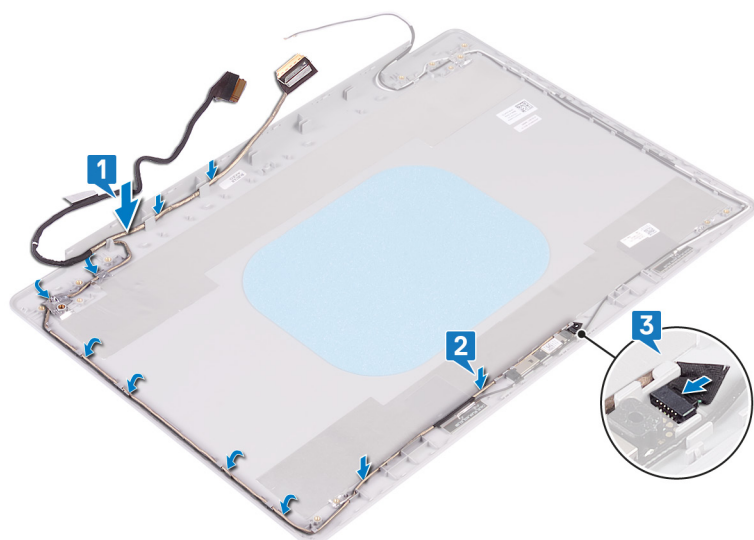

## Jälkivaatimukset

1. Asenna [näytön saranat](#).
2. Asenna [näyttöpaneeli](#).
3. Asenna [näytön kehys](#).
4. Asenna [näyttö](#).
5. Asenna [langaton kortti](#).
6. Asenna [rungon suojus](#).
7. Asenna [optinen asema](#) (koskee vain tietokoneita, joissa on optinen asema).

## Näytön takakansi ja antennikokoonpano

### Näytön takakannen ja antennikokoonpanon irrottaminen

**HUOMAUTUS** Ennen kuin teet mitään toimia tietokoneen sisällä, lue tietokoneen mukana toimitetut turvallisuustiedot ja noudata kohdan [Ennen tietokoneen komponenttien käsittelyä vaiheita](#). Kun olet työskennellyt tietokoneen sisäosien parissa, noudata kohdan [Tietokoneen sisällä työskentelyn jälkeen ohjeita](#). Lisää parhaita turvallisuuskäytäntöjä on [Regulatory Compliance -sivulla osoitteessa \[www.dell.com/regulatory\\\_compliance\]\(http://www.dell.com/regulatory\_compliance\)](#).

## Esitoimenpiteet

1. Irrota [optinen asema](#) (koskee vain tietokoneita, joissa on optinen asema).
2. Irrota [rungon suojus](#).
3. Irrota [langaton kortti](#).
4. Irrota [näyttö](#).
5. Irrota [näytön kehys](#).

6. Irrota kamera.
7. Irrota näyttöpaneeli.
8. Irrota näytön saranat.
9. Irrota näyttökaapeli.

## Toimenpiteet

**HUOMAUTUS** Tämä vaihe koskee vain tietokoneita, joissa ei ole kosketusnäyttöä.

Yllä olevien vaiheiden jälkeen jäljellä on näytön takakansi- ja antennikokoonpano.

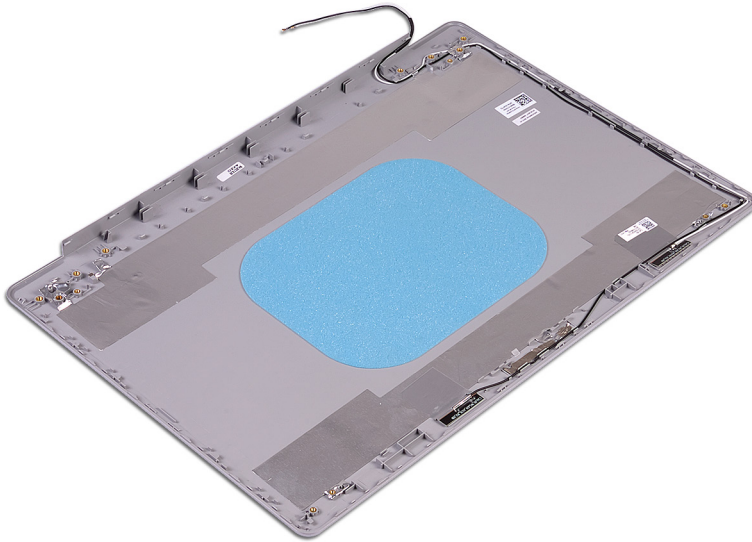

## Näytön takakannen ja antennikokoonpanon asentaminen

**HUOMAUTUS** Ennen kuin teet mitään toimia tietokoneen sisällä, lue tietokoneen mukana toimitetut turvallisuustiedot ja noudata kohdan **Ennen tietokoneen komponenttien käsittelyä** vaiheita. Kun olet työskennellyt tietokoneen sisäosien parissa, noudata kohdan **Tietokoneen sisällä työskentelyn jälkeen** ohjeita. Lisää parhaita turvallisuuskäytäntöjä on Regulatory Compliance -sivulla osoitteessa [www.dell.com/regulatory\\_compliance](http://www.dell.com/regulatory_compliance).

## Toimenpiteet

**HUOMAUTUS** Tämä vaihe koskee vain tietokoneita, joissa ei ole kosketusnäyttöä.

Aseta näytön takakansi- ja antennikokoonpano puhtaalle tasapinnalle.

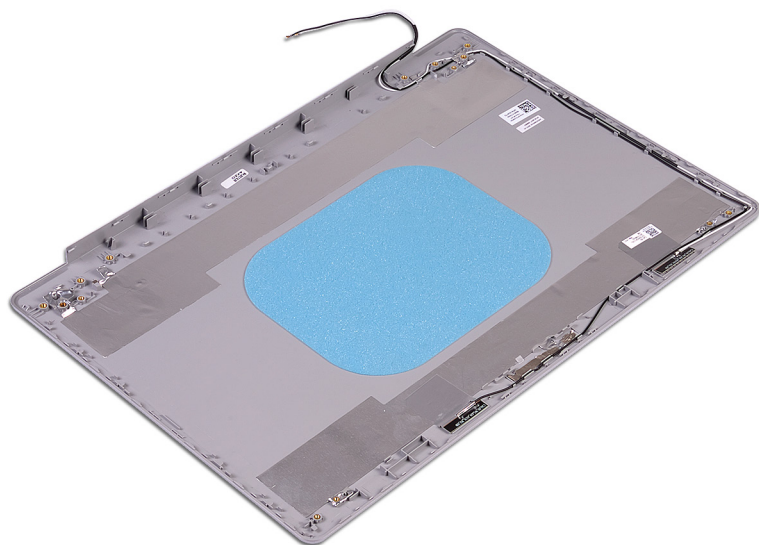

## Jälkivaatimukset

1. Asenna näyttökaapeli.
2. Asenna näytön saranat.
3. Asenna näyttöpaneeli.
4. Asenna kamera.
5. Asenna näytön kehys.
6. Asenna näyttö.
7. Asenna langaton kortti.
8. Asenna rungon suojus.
9. Asenna optinen asema (koskee vain tietokoneita, joissa on optinen asema).

## Laiteohjaimet

### Ääniohjaimen lataaminen

1. Käynnistä tietokone.
2. Siirry osoitteeseen [www.dell.com/support](http://www.dell.com/support).
3. Anna tietokoneen huoltomerkki ja valitse **Submit** (Lähetä).
  - HUOMAUTUS** Jos et tiedä huoltomerkkiä, käytä automaattista tunnistusta tai valitse tietokoneen malli selaamalla manuaalisesti.
4. Klikkaa **Drivers & downloads (Ohjaimet ja ladattavat tiedostot)**.
5. Klikkaa **Detect Drivers** (Tunnista ajurit) -painiketta.
6. Lue ja hyväksy käyttöehdot, jotta voit käyttää **SupportAssist**-sovellusta ja valitse sitten **Continue** (Jatka).
7. Tarvittaessa tietokone aloittaa latauksen ja asentaa **SupportAssist**-sovelluksen.
  - HUOMAUTUS** Katso selainkohtaiset ohjeet näytöllä näkyvistä ohjeista.
8. Valitse **View Drivers for My System** (Näytä järjestelmäni ajurit).
9. Lataa ja asenna kaikki tietokonettasi varten havaitut ajuripäivitykset valitsemalla **Download and Install** (Lataa ja asenna).
10. Valitse sijainti tiedostojen tallentamista varten.
11. Hyväksy kehotettaessa **User Account Control** (Käyttäjätilien valvonta) -pyynnöt, jotta järjestelmään voidaan tehdä muutoksia.
12. Sovellus asentaa kaikki yksilöidyt ajurit ja päivitykset.
  - HUOMAUTUS** Kaikkia tiedostoja ei voi asentaa automaattisesti. Tarkista asennuksen yhteenvedosta, onko manuaalinen asennus tarpeen.
13. Valitse manuaalista latausta ja asennusta varten **Category** (Luokka).
14. Valitse avattavasta luettelosta **Audio (Ääni)**.
15. Lataa tietokoneelle ääniohjain napsauttamalla **Download (Lataa)**.
16. Kun lataus on valmis, siirry kansioon, johon tallensit ääniohjaintiedoston.
17. Kaksoisklikkaa ääniohjaintiedoston kuvaketta ja asenna ohjain näytön ohjeiden mukaisesti.

### Verkko-ohjaimen lataaminen

1. Käynnistä tietokone.
2. Siirry osoitteeseen [www.dell.com/support](http://www.dell.com/support).
3. Anna tietokoneen huoltomerkki ja valitse **Submit** (Lähetä).
  - HUOMAUTUS** Jos et tiedä huoltomerkkiä, käytä automaattista tunnistusta tai valitse tietokoneen malli selaamalla manuaalisesti.
4. Klikkaa **Drivers & downloads (Ohjaimet ja ladattavat tiedostot)**.
5. Klikkaa **Detect Drivers** (Tunnista ajurit) -painiketta.
6. Lue ja hyväksy käyttöehdot, jotta voit käyttää **SupportAssist**-sovellusta ja valitse sitten **Continue** (Jatka).
7. Tarvittaessa tietokone aloittaa latauksen ja asentaa **SupportAssist**-sovelluksen.
  - HUOMAUTUS** Katso selainkohtaiset ohjeet näytöllä näkyvistä ohjeista.
8. Valitse **View Drivers for My System** (Näytä järjestelmäni ajurit).
9. Lataa ja asenna kaikki tietokonettasi varten havaitut ajuripäivitykset valitsemalla **Download and Install** (Lataa ja asenna).
10. Valitse sijainti tiedostojen tallentamista varten.
11. Hyväksy kehotettaessa **User Account Control** (Käyttäjätilien valvonta) -pyynnöt, jotta järjestelmään voidaan tehdä muutoksia.
12. Sovellus asentaa kaikki yksilöidyt ajurit ja päivitykset.

**HUOMAUTUS** Kaikkia tiedostoja ei voi asentaa automaattisesti. Tarkista asennuksen yhteenvedosta, onko manuaalinen asennus tarpeen.

13. Valitse manuaalista latausta ja asennusta varten **Category** (Luokka).
14. Valitse avattavasta luettelosta **Network** (Verkko).
15. Lataa tietokoneelle verkko-ohjain napsauttamalla **Download (Lataa)**.
16. Kun lataus on valmis, siirry kansioon, johon tallensit verkko-ohjaintiedoston.
17. Kaksoisklikkaa verkko-ohjaintiedoston kuvaketta ja asenna ohjain näytön ohjeiden mukaisesti.

## Piirisarjaohjaimen lataaminen

1. Käynnistä tietokone.
2. Siirry osoitteeseen [www.dell.com/support](http://www.dell.com/support).
3. Anna tietokoneen huoltomerkki ja valitse **Submit** (Lähetä).

**HUOMAUTUS** Jos et tiedä huoltomerkkiä, käytä automaattista tunnistusta tai valitse tietokoneen malli selaamalla manuaalisesti.

4. Klikkaa **Drivers & downloads (Ohjaimet ja ladattavat tiedostot)**.
5. Klikkaa **Detect Drivers** (Tunnista ajurit) -painiketta.
6. Lue ja hyväksy käyttöehdot, jotta voit käyttää **SupportAssist**-sovellusta ja valitse sitten **Continue** (Jatka).
7. Tarvittaessa tietokone aloittaa latauksen ja asentaa **SupportAssist**-sovelluksen.

**HUOMAUTUS** Katso selainkohtaiset ohjeet näytöllä näkyvistä ohjeista.

8. Valitse **View Drivers for My System** (Näytä järjestelmäni ajurit).
9. Lataa ja asenna kaikki tietokonettasi varten havaitut ajuripäivitykset valitsemalla **Download and Install** (Lataa ja asenna).
10. Valitse sijainti tiedostojen tallentamista varten.
11. Hyväksy kehotettaessa **User Account Control** (Käyttäjätilien valvonta) -pyynnöt, jotta järjestelmään voidaan tehdä muutoksia.
12. Sovellus asentaa kaikki yksilöidyt ajurit ja päivitykset.

**HUOMAUTUS** Kaikkia tiedostoja ei voi asentaa automaattisesti. Tarkista asennuksen yhteenvedosta, onko manuaalinen asennus tarpeen.

13. Valitse manuaalista latausta ja asennusta varten **Category** (Luokka).
14. Valitse avattavasta luettelosta **Chipset** (Piirisarja).
15. Lataa piirisarjaohjain tietokoneelle klikkaamalla **Download** (Lataa).
16. Kun lataus on valmis, siirry kansioon, johon tallensit piirisarjan ohjaintiedoston.
17. Kaksoisnapsauta piirisarjan ohjaintiedoston kuvaketta ja asenna ohjain näytön ohjeiden mukaisesti.

## Mediakortinlukijan ohjaimen lataaminen

1. Käynnistä tietokone.
2. Siirry osoitteeseen [www.dell.com/support](http://www.dell.com/support).
3. Anna tietokoneen huoltomerkki ja valitse **Submit** (Lähetä).

**HUOMAUTUS** Jos et tiedä huoltomerkkiä, käytä automaattista tunnistusta tai valitse tietokoneen malli selaamalla manuaalisesti.

4. Klikkaa **Drivers & downloads (Ohjaimet ja ladattavat tiedostot)**.
5. Klikkaa **Detect Drivers** (Tunnista ajurit) -painiketta.
6. Lue ja hyväksy käyttöehdot, jotta voit käyttää **SupportAssist**-sovellusta ja valitse sitten **Continue** (Jatka).
7. Tarvittaessa tietokone aloittaa latauksen ja asentaa **SupportAssist**-sovelluksen.

**HUOMAUTUS** Katso selainkohtaiset ohjeet näytöllä näkyvistä ohjeista.

8. Valitse **View Drivers for My System** (Näytä järjestelmäni ajurit).
9. Lataa ja asenna kaikki tietokonettasi varten havaitut ajuripäivitykset valitsemalla **Download and Install** (Lataa ja asenna).
10. Valitse sijainti tiedostojen tallentamista varten.
11. Hyväksy kehotettaessa **User Account Control** (Käyttäjätilien valvonta) -pyynnöt, jotta järjestelmään voidaan tehdä muutoksia.

12. Sovellus asentaa kaikki yksilöidyt ajurit ja päivitykset.

**HUOMAUTUS** Kaikkia tiedostoja ei voi asentaa automaattisesti. Tarkista asennuksen yhteenvedosta, onko manuaalinen asennus tarpeen.

13. Valitse manuaalista latausta ja asennusta varten **Category** (Luokka).

14. Valitse avattavasta luettelosta **Chipset** (Piirisarja).

15. Lataa mediakortinlukijan ohjain tietokoneeseen napsauttamalla **Download** (Lataa).

16. Kun lataus on valmis, siirry kansioon, johon tallensit mediakortinlukijan ohjaintiedoston.

17. Kaksoisnapsauta mediakortinlukijan ohjaintiedoston kuvaketta ja asenna ohjain näytön ohjeiden mukaisesti.

## Wi-Fi-ohjaimen lataaminen

1. Käynnistä tietokone.

2. Siirry osoitteeseen [www.dell.com/support](http://www.dell.com/support).

3. Anna tietokoneen huoltomerkki ja valitse **Submit** (Lähetä).

**HUOMAUTUS** Jos et tiedä huoltomerkkiä, käytä automaattista tunnistusta tai valitse tietokoneen malli selaamalla manuaalisesti.

4. Klikkaa **Drivers & downloads (Ohjaimet ja ladattavat tiedostot)**.

5. Klikkaa **Detect Drivers** (Tunnista ajurit) -painiketta.

6. Lue ja hyväksy käyttöehdot, jotta voit käyttää **SupportAssist**-sovellusta ja valitse sitten **Continue** (Jatka).

7. Tarvittaessa tietokone aloittaa latauksen ja asentaa **SupportAssist**-sovelluksen.

**HUOMAUTUS** Katso selainkohtaiset ohjeet näytöllä näkyvistä ohjeista.

8. Valitse **View Drivers for My System** (Näytä järjestelmäni ajurit).

9. Lataa ja asenna kaikki tietokoneettasi varten havaitut ajuripäivitykset valitsemalla **Download and Install** (Lataa ja asenna).

10. Valitse sijainti tiedostojen tallentamista varten.

11. Hyväksy kehotettaessa **User Account Control** (Käyttäjätilien valvonta) -pyynnöt, jotta järjestelmään voidaan tehdä muutoksia.

12. Sovellus asentaa kaikki yksilöidyt ajurit ja päivitykset.

**HUOMAUTUS** Kaikkia tiedostoja ei voi asentaa automaattisesti. Tarkista asennuksen yhteenvedosta, onko manuaalinen asennus tarpeen.

13. Valitse manuaalista latausta ja asennusta varten **Category** (Luokka).

14. Valitse avattavasta luettelosta **Network** (Verkko).

15. Lataa tietokoneelle Wi-Fi-ohjain klikkaamalla **Download** (Lataa).

16. Kun lataus on valmis, siirry kansioon, johon tallensit Wi-Fi-ohjaintiedoston.

17. Kaksoisnapsauta Wi-Fi-ohjaimen kuvaketta ja asenna ohjain näytön ohjeiden mukaisesti.

## USB-ohjaimen lataaminen

1. Käynnistä tietokone.

2. Siirry osoitteeseen [www.dell.com/support](http://www.dell.com/support).

3. Anna tietokoneen huoltomerkki ja valitse **Submit** (Lähetä).

**HUOMAUTUS** Jos et tiedä huoltomerkkiä, käytä automaattista tunnistusta tai valitse tietokoneen malli selaamalla manuaalisesti.

4. Klikkaa **Drivers & downloads (Ohjaimet ja ladattavat tiedostot)**.

5. Klikkaa **Detect Drivers** (Tunnista ajurit) -painiketta.

6. Lue ja hyväksy käyttöehdot, jotta voit käyttää **SupportAssist**-sovellusta ja valitse sitten **Continue** (Jatka).

7. Tarvittaessa tietokone aloittaa latauksen ja asentaa **SupportAssist**-sovelluksen.

**HUOMAUTUS** Katso selainkohtaiset ohjeet näytöllä näkyvistä ohjeista.

8. Valitse **View Drivers for My System** (Näytä järjestelmäni ajurit).

9. Lataa ja asenna kaikki tietokoneettasi varten havaitut ajuripäivitykset valitsemalla **Download and Install** (Lataa ja asenna).

10. Valitse sijainti tiedostojen tallentamista varten.

11. Hyväksy kehotettaessa **User Account Control** (Käyttäjätilien valvonta) -pyynnöt, jotta järjestelmään voidaan tehdä muutoksia.
12. Sovellus asentaa kaikki yksilöidyt ajurit ja päivitykset.  
**HUOMAUTUS** Kaikkia tiedostoja ei voi asentaa automaattisesti. Tarkista asennuksen yhteenvedosta, onko manuaalinen asennus tarpeen.
13. Valitse manuaalista latausta ja asennusta varten **Category** (Luokka).
14. Valitse avattavasta luettelosta **Chipset** (Piirisarja).
15. Lataa tietokoneelle USB-ohjain klikkaamalla **Download** (Lataa).
16. Kun lataus on valmis, siirry kansioon, johon tallensit USB-ohjaintiedoston.
17. Kaksoisklikkaa USB-ohjaintiedoston kuvaketta ja asenna ohjain näytön ohjeiden mukaisesti.

## Grafiikkaohjaimen lataaminen

1. Käynnistä tietokone.
2. Siirry osoitteeseen [www.dell.com/support](http://www.dell.com/support).
3. Anna tietokoneen huoltomerkki ja valitse **Submit** (Lähetä).  
**HUOMAUTUS** Jos et tiedä huoltomerkkiä, käytä automaattista tunnistusta tai valitse tietokoneen malli selaamalla manuaalisesti.
4. Klikkaa **Drivers & downloads (Ohjaimet ja ladattavat tiedostot)**.
5. Klikkaa **Detect Drivers** (Tunnista ajurit) -painiketta.
6. Lue ja hyväksy käyttöehdot, jotta voit käyttää **SupportAssist**-sovellusta ja valitse sitten **Continue** (Jatka).
7. Tarvittaessa tietokone aloittaa latauksen ja asentaa **SupportAssist**-sovelluksen.  
**HUOMAUTUS** Katso selainkohtaiset ohjeet näytöllä näkyvistä ohjeista.
8. Valitse **View Drivers for My System** (Näytä järjestelmäni ajurit).
9. Lataa ja asenna kaikki tietokoneettasi varten havaitut ajuripäivitykset valitsemalla **Download and Install** (Lataa ja asenna).
10. Valitse sijainti tiedostojen tallentamista varten.
11. Hyväksy kehotettaessa **User Account Control** (Käyttäjätilien valvonta) -pyynnöt, jotta järjestelmään voidaan tehdä muutoksia.
12. Sovellus asentaa kaikki yksilöidyt ajurit ja päivitykset.  
**HUOMAUTUS** Kaikkia tiedostoja ei voi asentaa automaattisesti. Tarkista asennuksen yhteenvedosta, onko manuaalinen asennus tarpeen.
13. Valitse manuaalista latausta ja asennusta varten **Category** (Luokka).
14. Valitse avattavasta luettelosta **Video**.
15. Lataa tietokoneelle grafiikkaohjain napsauttamalla **Download (Lataa)**.
16. Kun lataus on valmis, siirry kansioon, johon tallensit grafiikkaohjaintiedoston.
17. Kaksoisklikkaa grafiikkaohjaintiedoston kuvaketta ja asenna ohjain näytön ohjeiden mukaisesti.

# Järjestelmän asennusohjelma

**HUOMAUTUS** Tässä osassa kuvattuja kohtia ei ehkä näy kaikissa tietokoneissa ja kokoonpanoissa.

## Järjestelmäasetukset

**VAROITUS** Ellet ole kokenut tietokoneen käyttäjä, älä muuta BIOS:in määrittämisohjelman asetuksia. Tietyt muutokset voivat saada tietokoneen toimimaan väärin.

**HUOMAUTUS** Ennen kuin teet muutoksia BIOS:in määrittämisohjelmaan, suosittelemme kirjoittamaan BIOS:in määrittämisohjelman tiedot muistiin tulevaisuuden varalle.

Voit käyttää BIOS:in määrittämisohjelmaa seuraaviin tarkoituksiin:

- Tietokoneeseen asennetun laitteiston tarkistamiseen (esim. RAM-muisti ja kiintolevyn koko).
- Järjestelmän määrittämistietojen muuttamiseen.
- Käyttäjän valitseminen asetusten muuttamiseen, esim. käyttäjän salasana, asennetun kiintolevyn tyyppi ja peruslaitteiden ottaminen käyttöön ja poistaminen käytöstä.

## BIOS-asennusohjelmaan siirtyminen

1. Käynnistä (tai käynnistä uudelleen) tietokone.
2. Kun DELL-logo näkyy näytössä POST:in aikana, odota, että F2-kehote tulee näyttöön. Paina silloin heti F2-näppäintä.

**HUOMAUTUS** F2-kehote ilmaisee, että näppäimistö on käynnistetty. Kehote näkyy näytössä vain hyvin lyhyen hetken. Seuraa tarkasti, milloin kehote tulee näyttöön, ja paina heti F2. Jos painat F2-näppäintä ennen F2-pyyntöä ilmaantumista, painallusta ei huomioida. Jos odotat liian kauan ja käyttöjärjestelmän logo tulee näyttöön, odota, kunnes näyttöön tulee työpöytä. Sammuta tämän jälkeen tietokone ja yritä uudelleen.

## Navigointinäppäimet

**HUOMAUTUS** Useimpien järjestelmän määrittämisohjelman asetusten muutokset astuvat voimaan, kun käynnistät järjestelmän uudelleen.



Näppäimet	Navigointi
<b>Ylänuoli</b>	Siirry edelliseen kenttään.
<b>Alanuoli</b>	Siirry seuraavaan kenttään.
<b>Enter</b>	Valitse arvo valitusta kentästä (soveltuviissa tapauksissa) tai seuraa kentän linkkiä.
<b>Välilyönti</b>	Laajenna tai pienennä avattava luettelo (soveltuviissa tapauksissa).
<b>Välilehti:</b>	Siirry seuraavaan kohdealueeseen.
<b>Esc</b>	Siirry edelliselle sivulle, kunnes olet päänäkyssä. Jos painat Esc-näppäintä päänäkyssä, näet viestin, jossa sinua kehoitetaan tallentamaan tallentamattomat muutokset ja käynnistämään järjestelmä uudelleen.

## Käynnistysjärjestys

Käynnistysjärjestysominaisuudella voit ohittaa järjestelmän asennusohjelman määrittämisen käynnistyslaitejärjestyksen ja käynnistää suoraan tietyltä laitteelta (esim. optinen asema tai kiintolevy). Kun Dell-logo ilmestyy Power-on Self Test (POST) -alkutestin aikana:

- Voit avata järjestelmän asennusohjelman painamalla F2-näppäintä
- Voit tuoda kertakäynnistysvalikon näkyviin painamalla F12-näppäintä

Kertakäynnistysvalikko sisältää laitteet, joilta voit käynnistää tietokoneen ja vianmäärityksen. Käynnistysvalikon vaihtoehdot ovat:

- Irrotettava asema (jos saatavana)
- STXXXX-asema (jos käytettävissä)
-  **HUOMAUTUS** XXX tarkoittaa SATA-aseman numeroa.
- Optinen asema (jos käytettävissä)
- SATA-kiintolevy (jos käytettävissä)
- Diagnostiikka
-  **HUOMAUTUS** Kun valitset Diagnostics (Diagnostiikka) -vaihtoehdon, ePSA diagnostics (ePSA-diagnostiikka) -näyttö avautuu.

Käynnistysjärjestysruudulla on myös mahdollisuus siirtyä asennusohjelman näyttöön.

## CMOS-asetusten tyhjentäminen

 **VAROITUS** CMOS-asetusten tyhjentäminen nollaa tietokoneen BIOS-asetukset.

1. Irrota [rungon suojus](#).
2. Irrota akun kaapeli emolevystä.
3. Irrota [nappiparisto](#).
4. Odota minuutti.
5. Asenna [nappiparisto](#).
6. Kytke akkukaapeli emolevyyn.
7. Asenna [rungon suojus](#).

## BIOS:in (järjestelmän asennus-) ja järjestelmän salasanan tyhjentäminen

Jos haluat tyhjentää järjestelmän tai BIOS:in salasanan, ota yhteyttä Dellin tekniseen tukeen. Yhteystiedot ovat saatavilla osoitteesta [www.dell.com/contactdell](http://www.dell.com/contactdell).

 **HUOMAUTUS** Jos haluat nollata Windowsin tai sovellusten salasanan, katso ohjeet Windowsin tai kyseisen sovelluksen ohjeista.

## Vianmääritys

# ePSA (Enhanced Pre-boot System Assessment) -vianmääritys

ePSA-diagnostiikka (järjestelmädiagnostiikka) suorittaa laitteiston täydellisen tarkistuksen. ePSA on osa BIOS:ia, ja se käynnistetään BIOS:ista sisäisesti. Kiinteä järjestelmän diagnoosi tarjoaa vaihtoehtoja tietyille laitteille tai laiteryhmille, joilla voidaan

- Suorita testit automaattisesti tai vuorovaikutteisessa tilassa
- Toista testit
- Avaa tai tallenna testien tulokset
- Näet lisää testivaihtoehtoja suorittamalla läpikotaiset testit. Niiden avulla saat lisää tietoa vioittuneista laitteista.
- Katso tilaviesteistä, onnistuiko testien suorittaminen
- Katso virheilmoituksista testauksen aikana ilmenneet virheet

**ⓘ HUOMAUTUS** Eräille laitteille suoritettavat testit vaativat käyttäjältä toimia. Älä poistu päätteen äärestä diagnostiikan suorittamisen aikana.

## ePSA-diagnoosin suorittaminen

1. Käynnistä tietokone.
2. Kun tietokone käynnistyy, paina F12-painiketta Dell-logon ilmestyessä.
3. Valitse käynnistysvalikosta **Diagnostics** (Diagnoosi).
4. Klikkaa vasemmassa alakulmassa olevaa nuolta.  
Esiin tulee diagnoosin aloitussivu.
5. Voit siirtyä sivuluettelointiin klikkaamalla oikeassa alakulmassa olevaa nuolta.  
Havaitut tuotteet tulevat luetteloon.
6. Jos haluat suorittaa tietyn laitteen diagnoositestin, paina Esc ja klikkaa **Yes** (Kyllä) pysäyttääksesi diagnoositestin.
7. Valitse vasemmasta ruudusta laite ja klikkaa **Run Tests** (Suorita testit).
8. Jos löytyy ongelmia, virhekoodit esitetään.  
Merkitse virhekoodi ja validointinumero muistiin ja ota yhteyttä Delliin.

## Järjestelmän diagnoosivalot

### Akun tilan merkkivalo

Ilmoittaa virran ja akun latauksen tilan.

**Tasaisen valkoinen** – Verkkolaite on kytketty, ja akussa on enemmän kuin 5 % latausta.

**Keltainen** – Tietokone toimii akkuvirralla, ja akussa on alle 5 % latausta.

### Off (Pois)

- Verkkolaite on kytketty ja akku on ladattu täyteen.
- Tietokone toimii akkuvirralla, ja akussa on enemmän kuin 5 % latausta.
- Tietokone on lepotilassa, horroksessa tai sammuksissa.

Virran ja akun tilan merkkivalot vilkkuvat keltaisena ja kuulet äänimerkin ilmoituksena virheestä.

Esimerkiksi virran ja akun tilan merkkivalo vilkahtaa keltaisena kahdesti, mitä seuraa tauko, ja sitten vilkahtaa valkoisena kolme kertaa, mitä seuraa tauko. Tämä 2,3-sarja jatkuu, kunnes tietokone sammutetaan, ja se tarkoittaa, että muistia tai RAMia ei löydy.

Seuraavassa taulukossa näytetään virran ja akun tilavalon valaistuskuviot ja niihin liittyvät ongelmat.

### Taulukko 3. Merkkivalokoodit

Diagnostiikan merkkivalokoodit	Ongelman kuvaus
2,1	Suoritinvirhe
2,2	Emolevy: BIOS:in tai ROM-muistin virhe
2,3	Muistia tai RAM:ia ei havaittu
2,4	Muistin tai RAM:in virhe
2,5	Asennettu virheellinen muisti
2,6	Emolevy- tai piirisarjavirhe
2,7	Näytön virhe
3,1	Nappipariston vika
3,2	PCI-/näytönohjain-/siruvika
3,3	Palautuslevykuva ei löydy
3,4	Palautuslevykuva löytyy mutta on virheellinen.
3, 5	Virtakiskon vika
3, 6	Järjestelmän BIOS:in päivittämistä ei viimeistely
3, 7	Management Engine (ME) -virhe

**Kameran tilavalo:** Ilmoittaa, onko kamera käytössä.

- Tasaisen valkoinen – Kamera on käytössä.
- Sammuksissa – Kamera ei ole käytössä.

**Caps Lock -tilavalo:** Ilmoittaa, onko Caps Lock käytössä.

- Tasaisen valkoinen – Caps Lock on käytössä.
- Sammuksissa – Caps Lock on poissa käytöstä.

## Käyttöjärjestelmän palauttaminen

Jos tietokone ei voi käynnistää käyttöjärjestelmää toistuvista yrityksistä huolimatta, Dell SupportAssist OS Recovery -työkalu käynnistetään automaattisesti.

Dell SupportAssist OS Recovery on erillinen työkalu, joka on tehdasasennettu kaikkiin Dellin Windows 10 -tietokoneisiin. Se sisältää diagnostiikka- ja vianmäärittäjätyökalut, jotka havaitsevat tietokoneessa käyttöjärjestelmän käynnistymistä edeltävät virheet. Sen avulla voit suorittaa laitteiston vianmäärittäjätyökalun, korjata tietokoneen, varmuuskopioida tiedostoja tai palauttaa tietokoneen tehdasasetukset.

Voit ladata sen myös Dell-tukisivustolta, jos haluat suorittaa tietokoneen vianmäärittäjätyökalun ja korjauksen, kun ohjelmisto- tai laitteistovika estää ensisijaisen käyttöjärjestelmän käynnistämisen.

Saat lisätietoa Dell SupportAssist OS Recoverysta artikkelista *Dell SupportAssist OS Recovery User's Guide* osoitteessa [www.dell.com/support](http://www.dell.com/support).

## BIOS:in flash-päivitys

Voit joutua flash-päivittämään BIOS:in, kun päivitys on saatavilla tai kun vaihdat emolevyn.

Voit suorittaa BIOS:in flash-päivityksen seuraavasti:

1. Käynnistä tietokone.
2. Siirry osoitteeseen [www.dell.com/support](http://www.dell.com/support).
3. Klikkaa **Product support** (Tuotetuki), anna tietokoneen huoltomerkki ja klikkaa **Submit** (Lähetä).



**HUOMAUTUS** Jos et tiedä huoltomerkkiä, käytä automaattista tunnistusta tai valitse tietokoneen malli selaamalla manuaalisesti.

4. Napsauta **Drivers & downloads (Ohjaimet ja ladattavat tiedostot) > Find it myself (Etsin sen itse)**.
5. Valitse tietokoneeseesi asennettu käyttöjärjestelmä.

6. Selaa sivua alaspäin ja laajenna **BIOS**.
7. Napsauta **Lataa** ladataksesi tietokoneen BIOS:in tuoreimman version.
8. Kun lataus on valmis, siirry kansioon, johon tallensit BIOS-päivitystiedoston.
9. Kaksoisnapsauta BIOS-päivitystiedoston kuvaketta ja noudata näytön ohjeita.

## Intel Optane -muistin käyttöönotto

1. Napsauta tehtäväpalkkia, napsauta hakuruutua ja kirjoita Intel Rapid Storage Technology.
2. Valitse **Intel Rapid Storage Technology**.  
**Intel Rapid Storage Technology** -ikkuna tulee näkyviin.
3. Valitse **Tila** -välilehdellä **Ota käyttöön**, jos haluat ottaa Intel Optane -muistin käyttöön.
4. Valitse varoitusruudussa yhteensopiva nopea asema ja jatka Intel Optane -muistin käyttöönottoa napsauttamalla **Kyllä**.
5. Viimeistele Intel Optane -muistin käyttöönotto napsauttamalla **Intel Optane -muistiKäynnistä uudelleen**.

 **HUOMAUTUS** Sovellukset voi joutua käynnistämään jopa kolme kertaa tämän jälkeen, ennen kuin täysi suorituskykyetu saavutetaan.

## Intel Optane -muistin poistaminen käytöstä

 **VAROITUS** Intel Optane -muistin käytöstä poistamisen jälkeen älä poista Intel Rapid Storage Technology -ohjainta, koska se voi aiheuttaa sininen näyttö -virheen. Intel Rapid Storage Technology -käyttöliittymä voidaan poistaa ilman ohjaimen asennuksen poistamista.

 **HUOMAUTUS** Intel Optane -muisti on poistettava käytöstä, ennen kuin irrotat tietokoneesta Intel Optane -muistimoduulin kiihdyttämän SATA-tallennuslaitteen.

1. Napsauta tehtäväpalkkia, napsauta hakuruutua ja kirjoita Intel Rapid Storage Technology.
2. Valitse **Intel Rapid Storage Technology**.  
**Intel Rapid Storage Technology** -ikkuna tulee näkyviin.
3. Valitse **Intel Optane Intel Optane -muisti** -välilehdellä **Poista käytöstä**, jos haluat poistaa Intel Optane -muistin käytöstä.

 **HUOMAUTUS** Älä poista Intel Optane -muistia käytöstä tietokoneissa, joissa se toimii ensisijaisena tallennusvälineenä. Poista käytöstä -vaihtoehto näkyy harmaana.

4. Valitse **Kyllä**, jos hyväksyt varoituksen.  
Käytöstä poiston edistyminen näkyy näytössä.
5. Viimeistele Intel Optane -muistin poistaminen käytöstä ja käynnistä tietokone uudelleen napsauttamalla **Käynnistä uudelleen**.

## BIOS:in nollaaminen (USB-avain)

1. Lataa uusin BIOS:in määrittelyohjelma seuraamalla [BIOS:in nollaaminen](#) -kohdan vaiheita 1–7.
2. Luo USB-käynnistyslaite. Lisätietoja on tietokannan artikkelissa [SLN143196](#) osoitteessa [www.dell.com/support](http://www.dell.com/support).
3. Kopioi BIOS-määrittelyohjelma USB-käynnistysasemalle.
4. Liitä USB-käynnistysasema tietokoneeseen, jonka BIOS:in haluat päivittää.
5. Käynnistä tietokone uudelleen ja paina **F12**, kun näet Dell-logon näytöllä.
6. Valitse USB-käynnistyslaite **kertakäynnistysvalikosta**.
7. Kirjoita BIOS-määrittelyohjelman tiedostonimi ja paina **Enter**.
8. **BIOS-päivitysökalu** avautuu. Suorita BIOS-päivitys loppuun noudattamalla näytön ohjeita.

## Wi-Fin nollaaminen

Jos tietokone ei voi muodostaa verkkoyhteyttä Wi-Fi-ongelman vuoksi, Wi-Fin nollaaminen saattaa korjata ongelman. Voit nollata Wi-Fin seuraavasti:

 **HUOMAUTUS** Joidenkin internetpalveluntarjoajien modeemi ja reititin ovat yhtenäinen laite.

1. Sammuta tietokone.

2. Katkaise modeemista virta.
3. Katkaise reitittimestä virta.
4. Odota 30 sekuntia.
5. Käynnistä reititin.
6. Käynnistä modeemi.
7. Käynnistä tietokone.

## Jäännösvirran purkaminen

Jäännösvirta on staattista jäännössähkövarausta, joka säilyy tietokoneella, vaikka se sammutetaan ja akku poistetaan. Pura jäännösvirta noudattamalla seuraavia ohjeita:

1. Sammuta tietokone.
2. Irrota verkkolaite tietokoneesta.
3. Pidä virtapainiketta painettuna 15 sekuntia jäännösvirran purkamiseksi.
4. Kytke verkkolaite tietokoneeseen.
5. Käynnistä tietokone.

# Avun saaminen ja Dellin yhteystiedot

## Tee-se-itse-resurssit

Voit hankkia tietoja ja saada apua Dell-tuotteille ja -palveluille näillä tee-se-itse-resursseilla:

### Taulukko 4. Tee-se-itse-resurssit

Tee-se-itse-resurssit	Resurssin sijainti
Dell-tuotteiden ja -palveluiden tiedot	<a href="http://www.dell.com">www.dell.com</a>
My Dell	
Vinkkejä	
Ota yhteyttä tukeen	Kirjoita Windows-hakuun <b>Contact Support</b> ja paina <b>Enter</b> .
Käyttöjärjestelmän online-ohje	<a href="http://www.dell.com/support/windows">www.dell.com/support/windows</a> <a href="http://www.dell.com/support/linux">www.dell.com/support/linux</a>
Vianmäärittämissä tiedot, käyttöoppaat, asennusohjeet, tuotteiden tekniset tiedot, tekniset ohjelogit, ohjaimet, ohjelmistopäivitykset jne.	<a href="http://www.dell.com/support">www.dell.com/support</a>
Dell-tietämyskannan artikkeleita, joissa kerrotaan tietokoneongelmista.	<ol style="list-style-type: none"> <li>1. Siirry osoitteeseen <a href="http://www.dell.com/support">www.dell.com/support</a>.</li> <li>2. Kirjoita aihe tai avainsana <b>Haku</b>-kenttään.</li> <li>3. Näet aiheeseen liittyvät artikkelit napsauttamalla <b>Haku</b>.</li> </ol>
Tutustu tuotteesi seuraaviin tietoihin: <ul style="list-style-type: none"> <li>• Laitteen tiedot</li> <li>• Käyttöjärjestelmä</li> <li>• Tietokoneen asentaminen ja käyttö</li> <li>• Tietojen varmuuskopiointi</li> <li>• Ongelmanratkaisu ja diagnostiikka</li> <li>• Tehdas- ja järjestelmäasetusten palauttaminen</li> <li>• BIOS-tiedot</li> </ul>	<p>Katso <i>Minä ja Dell-tietokoneeni</i> osoitteessa <a href="http://www.dell.com/support/manuals">www.dell.com/support/manuals</a>.</p> <p>Paikanna tuotteesi <i>Minä ja Dell-tietokoneeni</i> -kohta tunnistamalla tuotteesi jollain seuraavista tavoista:</p> <ul style="list-style-type: none"> <li>• Valitse <b>Tunnista tuote</b>.</li> <li>• Paikanna tuotteesi <b>Näytä tuotteet</b> -kohdan avattavasta valikosta.</li> <li>• Kirjoita hakukenttään <b>Huoltotunnisteen numero</b> tai <b>Tuotetunnus</b>.</li> </ul>

## Dellin yhteystiedot

Dellin myynnin, teknisen tuen ja asiakaspalvelun yhteystiedot, katso [www.dell.com/contactdell](http://www.dell.com/contactdell).

**ⓘ HUOMAUTUS** Saatavuus vaihtelee maittain/alueittain ja tuotteittain, ja jotkin palvelut eivät välttämättä ole saatavilla maassasi/alueellasi.

**ⓘ HUOMAUTUS** Jos käytössäsi ei ole Internet-yhteyttä, käytä ostolaskussa, lähetysluettelossa, laskussa tai Dellin tuoteluettelossa olevia yhteystietoja.