

Inspiron 3585

دليل الخدمة



- ① **ملاحظة:** تشير كلمة "ملاحظة" إلى معلومات هامة تساعدك على تحقيق أقصى استفادة من المنتج الخاص بك.
- ⚠ **تنبيه:** تشير كلمة "تنبيه" إما إلى احتمال حدوث تلف بالأجهزة أو فقدان للبيانات، كما تعلمك بكيفية تجنب المشكلة.
- ⚠ **تحذير:** تشير كلمة "تحذير" إلى احتمال حدوث ضرر بالامتلاكات أو التعرض لإصابة جسدية أو الوفاة.

جدول المحتويات

- 1 قبل العمل داخل جهاز الكمبيوتر الخاص بك 9
9 قبل البدء 9
- 2 بعد العمل داخل جهاز الكمبيوتر الخاص بك 10
- 3 تعليمات السلامة 11
11 التفريغ الإلكتروني - الحماية من التفريغ الإلكتروني 11
12 مجموعة أدوات الخدمة الميدانية لتفريغ الشحنة الإلكترونية 12
12 مكونات مجموعة أدوات الخدمة الميدانية لتفريغ الشحنة الإلكترونية (ESD) 12
12 ملخص الحماية من تفريغ الشحنة الإلكترونية 12
12 نقل المكونات الحساسة 12
12 رفع الجهاز 12
- 4 الأدوات الموصى باستخدامها 14
- 5 قائمة المسامير اللولبية 15
- 6 إزالة محرك القرص الضوئي 17
17 الإجراء 17
- 7 إعادة تركيب محرك الأقراص الضوئية 19
19 الإجراء 19
- 8 إزالة غطاء القاعدة 21
21 المتطلبات الأساسية 21
21 إزالة غطاء القاعدة 21
- 9 إعادة وضع غطاء القاعدة 23
23 الإجراء 23
24 المتطلبات التالية 24
- 10 إخراج البطارية 25
25 التدابير الوقائية لبطارية ليثيوم أيون 25
25 المتطلبات الأساسية 25
25 الإجراء 25
- 11 إعادة وضع البطارية 27
27 التدابير الوقائية لبطارية ليثيوم أيون 27
27 الإجراء 27
28 المتطلبات التالية 28
- 12 إزالة وحدات الذاكرة 29
29 المتطلبات الأساسية 29
29 الإجراء 29

- 13 إعادة وضع وحدات الذاكرة.....**
 30.....الإجراء
 30.....المتطلبات التالية
- 14 إزالة البطاقة اللاسلكية.....**
 31.....المتطلبات الأساسية
 31.....الإجراء
- 15 إعادة تركيب البطاقة اللاسلكية.....**
 33.....الإجراء
 33.....المتطلبات التالية
- 16 إزالة لوحة موصل محرك الأقراص الضوئية.....**
 34.....المتطلبات الأساسية
 34.....الإجراء
- 17 إعادة تركيب لوحة موصل محرك الأقراص الضوئية.....**
 35.....الإجراء
 35.....المتطلبات التالية
- 18 إزالة البطارية الخلية المصغرة.....**
 36.....المتطلبات الأساسية
 36.....الإجراء
 36.....لأجهزة الكمبيوتر الواردة دون محرك أقراص ضوئية
- 19 إعادة تركيب البطارية الخلية المصغرة.....**
 38.....الإجراء
 38.....لأجهزة الكمبيوتر الواردة دون محرك أقراص ضوئية
 39.....المتطلبات التالية
- 20 إزالة المروحة.....**
 40.....المتطلبات الأساسية
 40.....الإجراء
- 21 إعادة وضع المروحة.....**
 42.....الإجراء
 43.....المتطلبات التالية
- 22 إزالة محرك الحالة الثابتة.....**
 44.....المتطلبات الأساسية
 44.....الإجراء
- 23 إعادة وضع محرك الحالة الثابتة.....**
 45.....الإجراء
 45.....المتطلبات التالية
- 24 إزالة محرك الأقراص الثابتة.....**

46.....	المتطلبات الأساسية
46.....	الإجراء
48	25 إعادة وضع محرك الأقراص الثابتة
48.....	الإجراء
49.....	المتطلبات التالية
50	26 إزالة لوحة اللمس
50.....	المتطلبات الأساسية
50.....	الإجراء
52.....	27 إعادة وضع لوحة اللمس
52.....	الإجراء
53.....	المتطلبات التالية
54	28 إزالة مكبرات الصوت
54.....	المتطلبات الأساسية
54.....	الإجراء
55.....	29 إعادة وضع مكبرات الصوت
55.....	الإجراء
55.....	المتطلبات التالية
56.....	30 إزالة المشتت الحرارة
56.....	المتطلبات الأساسية
56.....	الإجراء
57.....	31 إعادة وضع المشتت الحرارة
57.....	الإجراء
57.....	المتطلبات التالية
58	32 إزالة منفذ مهايئ التيار
58.....	المتطلبات الأساسية
58.....	الإجراء
59.....	33 إعادة وضع منفذ مهايئ التيار
59.....	الإجراء
59.....	المتطلبات التالية
60.....	34 إزالة مجموعة الشاشة
60.....	المتطلبات الأساسية
60.....	الإجراء
63	35 إعادة وضع مجموعة الشاشة
63.....	الإجراء
64.....	المتطلبات التالية
65	36 إزالة لوحة I/O (الإدخال/الإخراج)

65.....	المتطلبات الأساسية
65.....	الإجراء
65.....	الإجراء اللازم لأجهزة الكمبيوتر الواردة دون محرك أقراص ضوئية
67.....	37 إعادة وضع لوحة الإدخال/الإخراج
67.....	الإجراء
67.....	الإجراء اللازم لأجهزة الكمبيوتر الواردة دون محرك أقراص ضوئية
68.....	المتطلبات التالية
69.....	38 إزالة لوحة زر التشغيل
69.....	المتطلبات الأساسية
69.....	الإجراء
71.....	39 إعادة تركيب لوحة زر التشغيل
71.....	الإجراء
72.....	المتطلبات التالية
73.....	40 إزالة لوحة النظام
73.....	المتطلبات الأساسية
73.....	الإجراء
76.....	41 إعادة تركيب لوحة النظام
76.....	الإجراء
78.....	المتطلبات التالية
78.....	إدخال رمز الخدمة في برنامج إعداد BIOS
79.....	42 إزالة زر التشغيل مع قارئ بصمات الأصابع
79.....	المتطلبات الأساسية
79.....	الإجراء
80.....	43 إعادة وضع زر التشغيل مع قارئ بصمات الأصابع
80.....	الإجراء
80.....	المتطلبات التالية
81.....	44 إزالة مجموعة مسند راحة اليد ولوحة المفاتيح
81.....	المتطلبات الأساسية
81.....	الإجراء
83.....	45 إعادة وضع مجموعة مسند راحة اليد ولوحة المفاتيح
83.....	الإجراء
83.....	المتطلبات التالية
85.....	46 إزالة إطار الشاشة
85.....	المتطلبات الأساسية
85.....	الإجراء
86.....	47 إعادة وضع إطار الشاشة
86.....	الإجراء

86.....	المتطلبات التالية.
48	إزالة الكاميرا.
87.....	المتطلبات الأساسية.
87.....	الإجراء.
49	إعادة وضع الكاميرا.
88.....	الإجراء.
88.....	المتطلبات التالية.
50	إزالة لوحة الشاشة.
89.....	المتطلبات الأساسية.
89.....	الإجراء.
51	إعادة وضع لوحة الشاشة.
91.....	الإجراء.
92.....	المتطلبات التالية.
52	إزالة مفصلات الشاشة.
93.....	المتطلبات الأساسية.
93.....	الإجراء.
53	إعادة وضع مفصلات الشاشة.
94.....	الإجراء.
94.....	المتطلبات التالية.
54	إزالة كبل الشاشة.
95.....	المتطلبات الأساسية.
95.....	الإجراء.
55	إعادة وضع كبل الشاشة.
96.....	الإجراء.
96.....	المتطلبات التالية.
56	إزالة الغطاء الخلفي للشاشة ومجموعة الهوائي.
97.....	المتطلبات الأساسية.
97.....	الإجراء.
57	إعادة وضع الغطاء الخلفي للشاشة ومجموعة الهوائي.
98.....	الإجراء.
98.....	المتطلبات التالية.
58	برامج تشغيل الجهاز.
99.....	برامج تشغيل الفيديو.
99.....	برامج تشغيل الشبكة اللاسلكية وBluetooth.
59	إعداد النظام.
100.....	إعداد النظام.

100	الدخول إلى برنامج إعداد BIOS
100	مفاتيح التنقل
100	تسلسل التمهيد
101	خيارات إعداد النظام
104	مسح إعدادات CMOS
105	مسح كلمتي مرور BIOS (إعداد النظام) والنظام
106	60 استكشاف الأخطاء وإصلاحها
106	تحديث نظام الإدخال والإخراج الأساسي (BIOS)
106	تحديث BIOS (مفتاح USB)
106	تشخيصات التقييم المحسن للنظام قبل التمهيد (ePSA)
107	تشغيل تشخيصات ePSA (تقييم النظام المحسن لما قبل التمهيد)
107	أضواء النظام التشخيصية
108	استرداد نظام التشغيل
108	دورة تشغيل شبكة WiFi
108	التخلص من الطاقة الزائدة
109	61 الحصول على المساعدة والاتصال بشركة Dell
109	موارد المساعدة الذاتية
109	الاتصال بشركة Dell

قبل العمل داخل جهاز الكمبيوتر الخاص بك

❶ | ملاحظة: قد تختلف الصور الموجودة في هذا المستند عن جهاز الكمبيوتر الخاص بك وذلك حسب التكوين الذي طلبته.

قبل البدء

- 1 احفظ جميع الملفات المفتوحة وأغلقها وقم بإنهاء جميع التطبيقات المفتوحة.
- 2 قم بإيقاف تشغيل جهاز الكمبيوتر الخاص بك. قم بالنقر على ابدأ <  التيار < إيقاف التشغيل.
- 3 | ملاحظة: ❶ إذا كنت تستخدم نظام تشغيل آخر، فانظر مستندات نظام التشغيل لديك لمعرفة تعليمات إيقاف التشغيل.
- 3 افصل جهاز الكمبيوتر الخاص بك وكافة الأجهزة المتصلة به من مأخذ التيار الكهربائي الخاصة بهم.
- 4 افصل كل أجهزة الشبكة والملحقات الطرفية المتصلة، مثل لوحة المفاتيح والماوس والشاشة من جهاز الكمبيوتر الخاص بك.
- 5 قم بإزالة أي بطاقة وسائط وأي أقراص ضوئية من جهاز الكمبيوتر الخاص بك، إن وجدت.

بعد العمل داخل جهاز الكمبيوتر الخاص بك

⚠ | **تنبيه:** قد يؤدي ترك المسامير اللولبية المتناثرة أو المفكوكة داخل جهاز الكمبيوتر إلى إلحاق الضرر بجهاز الكمبيوتر الخاص بك بشدة.

- 1 قم بإعادة تركيب جميع المسامير اللولبية وتأكد من عدم وجود مسامير لولبية مفكوكة بداخل جهاز الكمبيوتر الخاص بك.
- 2 قم بتوصيل أي أجهزة خارجية أو أجهزة طرفية أو كابلات قمت بإزالتها قبل العمل داخل جهاز الكمبيوتر الخاص بك.
- 3 قم بإعادة وضع أي بطاقات وسائط أو أقراص أو أي أجزاء أخرى قمت بإزالتها قبل العمل داخل جهاز الكمبيوتر الخاص بك.
- 4 قم بتوصيل جهاز الكمبيوتر الخاص بك وجميع الأجهزة المتصلة بالمنافذ الكهربائية الخاصة بها.
- 5 قم بتشغيل جهاز الكمبيوتر الخاص بك.

تعليمات السلامة

استعن بتوجيهات السلامة التالية لمساعدتك على حماية جهاز الكمبيوتر الخاص بك من أي تلف محتمل، وللمساعدة كذلك على ضمان سلامتك الشخصية.

تحذير: قبل أن تبدأ العمل بداخل الكمبيوتر، يرجى قراءة معلومات الأمان الواردة مع جهاز الكمبيوتر. لمزيد من أفضل ممارسات السلامة، انظر الصفحة الرئيسية الخاصة بالتوافق التنظيمي على www.dell.com/regulatory_compliance.

تحذير: قم بفصل جميع مصادر الطاقة قبل فتح غطاء الكمبيوتر أو اللوحات. بعد الانتهاء من العمل داخل جهاز الكمبيوتر، قم بإعادة وضع جميع الأغطية واللوحات والمسامير اللولبية قبل التوصيل بمأخذ تيار كهربائي.

تنبيه: لتجنب إتلاف جهاز الكمبيوتر، تأكد من أن سطح العمل مستويًا ونظيفًا.

تنبيه: لتجنب إتلاف المكونات والبطاقات، تعامل معها من الحواف وتجنب لمس السنون ونقاط التلامس.

تنبيه: ينبغي لك فقط إجراء استكشاف الأخطاء وحلها والإصلاحات كما هو مصرح به أو موجه من قبل فريق المساعدة الفنية التابع لشركة Dell. فالتلف الناتج عن إجراء الصيانة بمعرفة شخص غير مصرح له من شركة Dell لا يغطيه الضمان. انظر تعليمات السلامة الواردة مع المنتج أو على www.dell.com/regulatory_compliance.

تنبيه: قبل لمس أي شيء بداخل الكمبيوتر، قم بتأريض نفسك عن طريق لمس سطح معدني غير مطلي، مثل السطح المعدني الموجود في الجزء الخلفي من الكمبيوتر. أثناء العمل، قم بلمس سطح معدني غير مطلي من وقت لآخر لتبديد الكهرباء الاستاتيكية، والتي قد تضر بالمكونات الداخلية.

تنبيه: عندما تقوم بفصل أحد الكابلات، قم بسحبها من الموصل أو لسان الجذب، وليس من الكابل نفسه. تحتوي بعض الكابلات على موصلات مزودة بألسنة قفل أو مسامير لولبية إبهامية يلزم فكها قبل فصل الكابل. وعند فصل الكابلات، حافظ على محاذاتها بالتساوي لتجنب ثني أي من سنون الموصلات. وعند توصيل الكابلات، تأكد من أن المنافذ والموصلات قد تم توجيهها ومحاذاتها بشكل صحيح.

تنبيه: اضغط على أي بطاقات مركبة وأخرجها من قارئ بطاقات الوسائط.

التفريغ الإلكتروني - الحماية من التفريغ الإلكتروني

يُعد التفريغ الإلكتروني مثير اهتمام رئيسيًا عند التعامل مع المكونات الإلكترونية، خاصة المكونات الحساسة مثل بطاقات التوسعة والمعالجات ووحدات ذاكرة DIMM ولوحات الأنظمة. قد يؤدي وجود الشحنات الطفيفة جدًا إلى حدوث تلف للدائرة الكهربائية بطرق قد لا تكون ملموسة، مثل مشكلات التلامس المتقطع أو قصر العمر الافتراضي للمنتج. مع اتجاه المجال إلى دعم تقليل متطلبات الطاقة وزيادة الكثافة، أصبحت الحماية من التفريغ الإلكتروني تثير اهتمامًا متزايدًا.

وبسبب زيادة الكثافة في استخدام أشباه الموصلات في منتجات Dell الحديثة، أصبحت نسبة التعرض للتلف الناتج عن الكهرباء الاستاتيكية الآن أعلى من نسبتها في منتجات Dell السابقة. ولهذا السبب، لم تعد بعض الأساليب المعتمدة سابقًا للتعامل مع الأجزاء مطبقة الآن.

ويوجد نوعان معروفان من التلف الناتج عن التفريغ الإلكتروني يتمثلان في الأعطال الكارثية والأعطال الناجمة عن التلامس المتقطع.

الكارثية - تمثل الأعطال الكارثية نسبة 20 بالمائة تقريبًا من الأعطال ذات الصلة بالتفريغ الإلكتروني. وقد يتسبب التلف في فقدان فوري وتام لوظائف الجهاز. من أمثلة الأعطال الكارثية ذاكرة DIMM التي تتلقى صدمة كهرباء استاتيكية ويظهر عليها عرض "تعذر الاختبار الذاتي عند التشغيل (POST)/الفيديو" مقترنًا بإشارة صوتية منبعثة للدلالة على فقدان الذاكرة أو حدوث خلل بها.

الناجمة عن التلامس المتقطع - تمثل الأعطال الناجمة عن التلامس المتقطع 80 بالمائة تقريبًا من الأعطال ذات الصلة بالتفريغ الإلكتروني. ارتفاع معدل الأعطال الناجمة عن التلامس المتقطع يعني عدم تمييز التلف على الفور في معظم الأوقات التي يحدث خلالها. إذ تتلقى وحدة ذاكرة DIMM صدمة كهرباء استاتيكية، ولكن تتبع أثرها ضعيف للغاية ولا ينتج عنها على الفور أعراض خارجية لها علاقة بالتلف. وقد يستغرق اختفاء الأثر الضعيف أسبوعًا أو شهرًا، وقد يؤدي في هذه الأثناء إلى انحداد مستوى سلامة الذاكرة وحدوث أخطاء بالذاكرة ناجمة عن التلامس المتقطع وما شابه ذلك.

النوع الأكثر صعوبة في التعرف على التلف الذي يحدثه واستكشاف أخطائه وإصلاحها هو العطل الناجم عن التلامس المتقطع (يُطلق عليه أيضًا الكامن أو "المصاب بجائحة").

قم بتنفيذ الخطوات التالية للوقاية من التلف الناتج عن التفريغ الإلكتروني:

- استخدام رباط معصم مضاد للتفريغ الإلكتروني موزع بطريقة صحيحة. لم يعد مسموحًا باستخدام الأربطة اللاسلكية المضادة للكهرباء الاستاتيكية؛ فهي لا توفر الحماية الكافية. لا يضمن لمس الهيكل قبل التعامل مع الأجزاء الحماية الكافية من التفريغ الإلكتروني، وذلك في الأجزاء ذات الحساسية الزائدة للتلف الناتج عن التفريغ الإلكتروني.
- تعامل مع جميع المكونات الحساسة للكهرباء الاستاتيكية في منطقة محمية من الكهرباء الاستاتيكية. إن أمكن، فاستخدم وسادات أرضية أو ملتصقة بطاولة العمل مضادة للكهرباء الاستاتيكية.
- عند فك عبوة أحد المكونات الحساسة للكهرباء الاستاتيكية من صندوق الشحن، لا تقم بإزالة المكون من مادة التغليف المضادة للكهرباء الاستاتيكية حتى تكون جاهزًا لتثبيت المكون. وقيل إزالة مادة التغليف المضادة للكهرباء الاستاتيكية، تأكد من تفريغ الكهرباء الاستاتيكية من جسمك.
- قبل نقل أحد المكونات الحساسة للكهرباء الاستاتيكية، ضع المكون في حاوية أو مادة تغليف مضادة للكهرباء الاستاتيكية.

مجموعة أدوات الخدمة الميدانية لتفريغ الشحنة الإلكترونية (ESD)

تُعد مجموعة أدوات الخدمة الميدانية غير المراقبة الأكثر شيوعًا من بين أدوات الخدمة المستخدمة. تتضمن كل مجموعة أدوات "خدمة ميدانية" ثلاثة مكونات رئيسية: الحصيرة المضادة للكهرباء الإلكترونية ورباط المعصم المضاد للكهرباء الإلكترونية وسلك الربط.

مكونات مجموعة أدوات الخدمة الميدانية لتفريغ الشحنة الإلكترونية (ESD)

مكونات مجموعة أدوات الخدمة الميدانية لتفريغ الشحنة الإلكترونية (ESD) هي:

- حصيرة مضادة للكهرباء الإلكترونية** - الحصيرة المضادة للكهرباء الإلكترونية مبددة للحرارة ويمكن وضع الأجزاء عليها أثناء تنفيذ إجراءات خدمة الصيانة. عند استخدام حصيرة مضادة للكهرباء الإلكترونية، يجب ارتداء رباط المعصم بإحكام وتوصيل سلك الربط بالحصيرة وبأى جسم معدني مكشوف موجود في النظام الذي يتم تنفيذ العمل عليه. فور نشرها بشكل صحيح، يمكن إخراج الأجزاء المستخدمة في خدمة الصيانة من الكيس المضاد لتفريغ الشحنة الإلكترونية (ESD) ووضعها بشكل مباشر على الحصيرة. تُعد العناصر الحساسة لتفريغ الشحنة الإلكترونية (ESD) آمنة عند لمسها بيدك أو وضعها على الحصيرة المضادة لتفريغ الشحنة الإلكترونية أو داخل كيس.
- رباط المعصم وسلك الربط** - يمكن توصيل رباط المعصم وسلك الربط مباشرةً بين المعصم وجسم معدني مكشوف في الأجهزة إذا لم يلزم وجود الحصيرة المضاد لتفريغ الشحنة الإلكترونية، أو يمكن توصيلهما بالحصيرة المضادة للكهرباء الإلكترونية لحماية الأجهزة الموضوعه بشكل مؤقت على الحصيرة. يُعرف التوصيل المادي للمعصم وسلك الربط بين الجلد والحصيرة المضادة لتفريغ الشحنة الإلكترونية (ESD) والأجهزة باسم الربط. لا تستخدم أدوات الخدمة الميدانية إلا مقترنة برباط المعصم والحصيرة وسلك الربط. لا تستخدم مطلقاً أربطة المعصم اللاسلكية. انتبه دائماً إلى أن الأسلاك الداخلية لرباط المعصم معرضة للتلف الناتج عن التآكل والتهاك الطبيعي، ويجب فحصها بصفة منتظمة باستخدام أداة اختبار رباط المعصم لتجنب تعرض الأجهزة للتلف العرضي الناتج عن تفريغ الشحنة الإلكترونية. ويوصى باختبار رباط المعصم وسلك الربط مرة في الأسبوع على الأقل.
- أداة اختبار رباط المعصم المضاد لتفريغ الشحنة الإلكترونية** - الأسلاك الموجودة داخل الرباط المضاد لتفريغ الشحنة الإلكترونية عرضة للتلف بمرور الوقت. وعند استخدام مجموعة أدوات غير مراقبة، ننتج أفضل الممارسات لفحص الرباط بانتظام قبل كل طلب خدمة، مع إجراء فحص مرة أسبوعياً على أدنى تقدير. تُعد أداة اختبار رباط المعصم أفضل طريقة لإجراء هذا الفحص. إذا لم تتوفر لديك أداة اختبار رباط المعصم الخاصة بك، فارجع إلى المكتب الإقليمي التابع له لمعرفة ما إذا كان يتوفر لديه أداة اختبار. لإجراء الفحص، قم بتوصيل سلك ربط رباط المعصم بأداة الاختبار مع ربطه حول معصمك، ثم اضغط على الزر لإجراء الفحص. يضيء مصباح LED باللون الأخضر إذا كان الفحص ناجحاً؛ ويضيء مصباح LED باللون الأحمر ويصدر صوت إنذار إذا فشل الفحص.
- العناصر العازلة** - من المهم جداً الحفاظ على الأجهزة الحساسة لتفريغ الشحنة الإلكترونية، مثل أغطية المشتت الحراري البلاستيكية، بعيداً عن الأجزاء الداخلية العازلة والتي غالباً ما تكون مشحونة كهربائياً بدرجة عالية.
- بيئة العمل** - قبل نشر مجموعة أدوات الخدمة الميدانية لتفريغ الشحنة الإلكترونية، احرص على تقدير الحالة في موقع العميل. على سبيل المثال، يختلف نشر مجموعة أدوات خاصة ببيئة خادم عن مجموعة الأدوات الخاصة ببيئة كمبيوتر مكتبي أو كمبيوتر محمول. فعادةً ما تكون الخوادم مُركبة في حامل داخل مركز بيانات؛ وغالباً ما توضع أجهزة الكمبيوتر المكتبية أو المحمولة على أسطح المكاتب أو المقصورات. تطلع دائماً إلى اختيار منطقة عمل فسيحة مفتوحة تخلو من الفوضى وكبيرة بدرجة كافية لنشر مجموعة أدوات تفريغ الشحنة الإلكترونية مع توفر مساحة إضافية لتلائم نوع النظام الذي يجري إصلاحه. كما يجب أن تكون مساحة العمل خالية من المواد العازلة التي قد تؤدي إلى حدوث تفريغ للشحنة الإلكترونية. يتعين دائماً، داخل منطقة العمل، نقل المواد العازلة مثل الستايروفوم وغيرها من المواد البلاستيكية مسافة 30 سنتيمتراً أو 12 بوصة بعيداً عن الأجزاء الحساسة قبل ملامسة أي من مكونات الأجهزة.
- مواد التغليف المضادة لتفريغ الشحنة الإلكترونية (ESD)** - يجب شحن جميع الأجهزة واستلامها باستخدام مواد تغليف واقية من الكهرباء الإلكترونية. ويُفضل استخدام الأكياس المعدنية الواقية من الكهرباء الإلكترونية. ومع ذلك، يجب دائماً إرجاع الجزء التالف باستخدام الأكياس ومواد التغليف نفسها المضادة لتفريغ الشحنة الإلكترونية والتي وصل الجزء الجديد بداخلها. يجب طي الكيس المضاد لتفريغ الشحنة الإلكترونية وتغليفه بشريط واستخدام مادة التغليف الإسفنجية نفسها في العلب الأصلية التي وصل الجزء الجديد بداخلها. يتعين إخراج الأجهزة الحساسة لتفريغ الشحنة الإلكترونية فقط في سطح مخصص للعمل المحمي من تفريغ الشحنة الإلكترونية، ويجب ألا توضع الأجزاء مطلقاً أعلى الكيس المضاد لتفريغ الشحنة الإلكترونية لأن الجزء الداخلي للكيس هو الجزء المحمي فقط. ضع دائماً الأجزاء في يدك أو على الحصيرة المضادة لتفريغ الشحنة الإلكترونية أو في النظام أو داخل كيس مضاد للكهرباء الإلكترونية.
- نقل المكونات الحساسة** - عند نقل المكونات الحساسة لتفريغ الشحنة الإلكترونية مثل الأجزاء البديلة أو الأجزاء المقرر إرجاعها إلى شركة Dell، من المهم جداً وضع هذه الأجزاء في أكياس مضادة للكهرباء الإلكترونية لضمان نقلها بشكل آمن.

ملخص الحماية من تفريغ الشحنة الإلكترونية

يوصى بأن يستخدم جميع فنيي الخدمة الميدانية رباط معصم التأريض المضاد لتفريغ الشحنة الإلكترونية والحصيرة الواقية المضادة للكهرباء الإلكترونية طوال الوقت عند صيانة منتجات Dell. بالإضافة إلى ذلك، من المهم جداً أن يحرص الفنيون على فصل الأجزاء الحساسة عن جميع الأجزاء العازلة أثناء إجراء خدمة الصيانة واستخدام الأكياس المضادة للكهرباء الإلكترونية لنقل المكونات الحساسة.

نقل المكونات الحساسة

عند نقل المكونات الحساسة لتفريغ الشحنة الإلكترونية مثل قطع الغيار البديلة أو القطع المطلوب إعادتها إلى Dell، فمن المهم وضع هذه القطع في أكياس مضادة للكهرباء الإلكترونية للنقل الآمن.

رفع الجهاز

التزم بالإرشادات التالية عند رفع الأجهزة ثقيلة الوزن:

⚠ **تنبيه:** لا ترفع أكثر من 50 رطلاً. احصل دائماً على موارد خارجية أو استخدم جهاز رفع ميكانيكياً.

- 1 احرص على الوقوف على مكان ثابت ومتوازن. حافظ على إبعاد قدميك بعضهما عن بعض للحصول على قاعدة مستقرة، وقم بفرد أصابع قدميك لأسفل.
- 2 قم بشد عضلات البطن. عضلات البطن تدعم العمود الفقري عندما تقوم بالرفع، مما يوازن قوة الحمل.
- 3 ارفع ساقيك، وليس ظهرك.
- 4 احرص على أن يكون الحمل قريباً منك. فكلما كان قريباً من عمودك الفقري، قلت القوة التي تبذلها على ظهرك.
- 5 حافظ على استقامة ظهرك، سواء عند رفع الحمل أو وضعه. لا تقم بإضافة وزن جسمك إلى الحمل. تجنب لف جسمك وظهرك.
- 6 اتبع نفس الخطوات بترتيب عكسي عند وضع الحمل لأسفل.

الأدوات الموصى باستخدامها

قد تحتاج الإجراءات الواردة في هذا المستند إلى وجود الأدوات التالية:

- مفك #1 Phillips
- مفك مسطح
- مخطاط بلاستيكي

قائمة المسامير اللولبية

ملاحظة: عند إزالة المسامير اللولبية من أحد المكونات، يوصى بتدوين نوع المسمار وكمية المسامير، ثم وضعها في علبة تخزين المسامير اللولبية. وذلك للتأكد من صحة عدد المسامير اللولبية واستعادة نوع المسمار اللولبي الصحيح عند إعادة وضع المكون.



ملاحظة: تحتوي بعض أجهزة الكمبيوتر على أسطح مغناطيسية. تأكد من عدم ربط المسامير اللولبية المتصلة بهذه الأسطح عند إعادة وضع أحد المكونات.

ملاحظة: لون المسمار قد يختلف باختلاف التهيئة المطلوبة.

جدول 1. قائمة المسامير اللولبية

المكون	مثبت بـ	نوع المسمار اللولبي	الكمية	صورة مسمار لولبي
غطاء القاعدة	مجموعة مسند راحة اليد ولوحة المفاتيح	M2x2	2	
غطاء القاعدة	مجموعة مسند راحة اليد ولوحة المفاتيح	M2x4	1	
غطاء القاعدة	مجموعة مسند راحة اليد ولوحة المفاتيح	M2.5x7	6	
البطارية	مجموعة مسند راحة اليد ولوحة المفاتيح	M2x3	4	
لوحة الشاشة	غطاء الشاشة الخلفي ومجموعة الهوائي	M2x2	4	
المروحة	مجموعة مسند راحة اليد ولوحة المفاتيح	M2.5x5	3	
مجموعة محرك الأقراص الثابتة	مجموعة مسند راحة اليد ولوحة المفاتيح	M2x3	4	
حامل محرك الأقراص الثابتة	محرك الأقراص الثابتة	M3x3	4	
المشتت الحراري	لوحة النظام	M2x3	3	
المفصلات	مجموعة مسند راحة اليد ولوحة المفاتيح	M2.5x5	5	
دعامات المفصلة	غطاء الشاشة الخلفي ومجموعة الهوائي	M2.5x4	8	
دعامات المفصلة	غطاء الشاشة الخلفي ومجموعة الهوائي	M2x2	2	

ملاحظة: لون المسمار قد يختلف وفقاً للتكوين المطلوب.

المكون	مثبت بـ	نوع المسمار اللولبي	الكمية	صورة مسمار لولبي
لوحة الإدخال/الإخراج	مجموعة مسند راحة اليد ولوحة المفاتيح	M2x4	1 (لأجهزة الكمبيوتر المزودة بمحرك أقراص ضوئية) 2 (لأجهزة الكمبيوتر غير المزودة بمحرك أقراص ضوئية)	
حامل محرك الأقراص الضوئية (مستخدم فقط في أجهزة الكمبيوتر المزودة بمحرك أقراص ضوئية)	محرك الأقراص الضوئية	M2x3	2	
لوحة موصل محرك الأقراص الضوئية (مستخدمة فقط في أجهزة الكمبيوتر المزودة بمحرك أقراص ضوئية)	مجموعة مسند راحة اليد ولوحة المفاتيح	M2x2 برأس كبيرة	1	
منفذ مهائى التيار	مجموعة مسند راحة اليد ولوحة المفاتيح	M2x3	1	
لوحة زر التشغيل	مجموعة مسند راحة اليد ولوحة المفاتيح	M2x2	1	
زر التشغيل مع قارئ بصمات الأصابع (اختياري)	مجموعة مسند راحة اليد ولوحة المفاتيح	M2x2	1	
محرك أقراص مزود بذاكرة مصنوعة من مكونات صلبة	مجموعة مسند راحة اليد ولوحة المفاتيح	M2x2.2+0.8	1	
لوحة النظام	مجموعة مسند راحة اليد ولوحة المفاتيح	M2x4	1	
لوحة اللمس	مجموعة مسند راحة اليد ولوحة المفاتيح	M2x2	4	
حامل البطاقة اللاسلكية	لوحة النظام	M2x3	1	

إزالة محرك القرص الضوئي

تحذير: قبل أن تبدأ العمل بداخل جهاز الكمبيوتر، اقرأ معلومات الأمان الواردة مع جهاز الكمبيوتر واتبع الخطوات الواردة في قبل العمل داخل جهاز الكمبيوتر الخاص بك. بعد الانتهاء من العمل بداخل جهاز الكمبيوتر، اتبع التعليمات الواردة في بعد العمل داخل جهاز الكمبيوتر الخاص بك. لمزيد من أفضل ممارسات السلامة، انظر الصفحة الرئيسية الخاصة بالتوافق التنظيمي على www.dell.com/regulatory_compliance.

الإجراء

① ملاحظة: لا ينطبق ذلك إلا على أجهزة الكمبيوتر المشحونة بمحرك أقراص ضوئية.

- 1 قم بإزالة المسامير اللولبية (M2x2) الذي يثبت مجموعة محرك الأقراص الضوئية في غطاء القاعدة.
- 2 باستخدام مفك براغي، ادفع محرك الأقراص الضوئية من خلال الفتحة لتحرير مجموعة محرك الأقراص الضوئية إلى خارج علبة محرك الأقراص الضوئية.
- 3 قم بإزالة مجموعة محرك الأقراص الضوئية خارج علبة محرك الأقراص الضوئية.

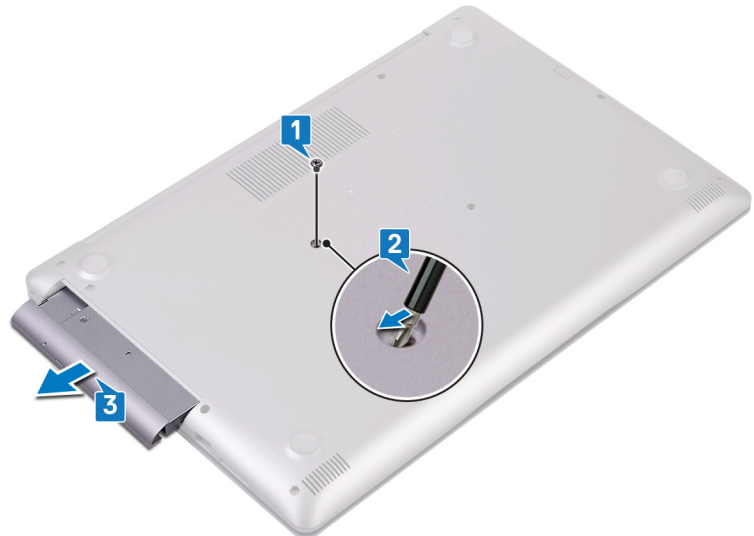

- 4 قم بإزالة المسامير اللولبيين (M2x3) اللذين يثبتان دعامة محرك الأقراص الضوئية بمحرك الأقراص الضوئية.
- 5 قم بإزالة دعامة محرك الأقراص الضوئية من محرك الأقراص الضوئية.



- 6 اسحب إطار محرك الأقراص الضوئية بعناية لفصله عن محرك الأقراص الضوئية.



إعادة تركيب محرك الأقراص الضوئية

تحذير: قبل أن تبدأ العمل بداخل جهاز الكمبيوتر، اقرأ معلومات الأمان الواردة مع جهاز الكمبيوتر واتبع الخطوات الواردة في قبل العمل داخل جهاز الكمبيوتر الخاص بك. بعد الانتهاء من العمل بداخل جهاز الكمبيوتر، اتبع التعليمات الواردة في بعد العمل داخل جهاز الكمبيوتر الخاص بك. لمزيد من أفضل ممارسات السلامة، انظر الصفحة الرئيسية الخاصة بالتوافق التنظيمي على www.dell.com/regulatory_compliance.

الإجراء

1 **ملاحظة:** لا ينطبق ذلك إلا على أجهزة الكمبيوتر المزودة بمحرك أقراص ضوئية.

1 قم بمحاذاة الألسنة الموجودة في إطار محرك الأقراص الضوئية مع الفتحات الموجودة في محرك الأقراص الضوئية وقم بتثبيت إطار محرك الأقراص الضوئية في مكانه.



2 قم بمحاذاة فتحات المسامير اللولبية الموجودة في حامل محرك الأقراص الضوئية مع فتحات المسامير اللولبية الموجودة في محرك الأقراص الضوئية.

3 أعد وضع المسامير اللولبيين (M2x3) اللذين يثبتان دعامة محرك الأقراص الضوئية بمحرك الأقراص الضوئية.



4 حرك مجموعة محرك الأقراص الضوئية داخل فتحة محرك الأقراص الضوئية.

5 أعد وضع المسامير اللولبي (M2x2) الذي يثبت مجموعة محرك الأقراص الضوئية في غطاء القاعدة.

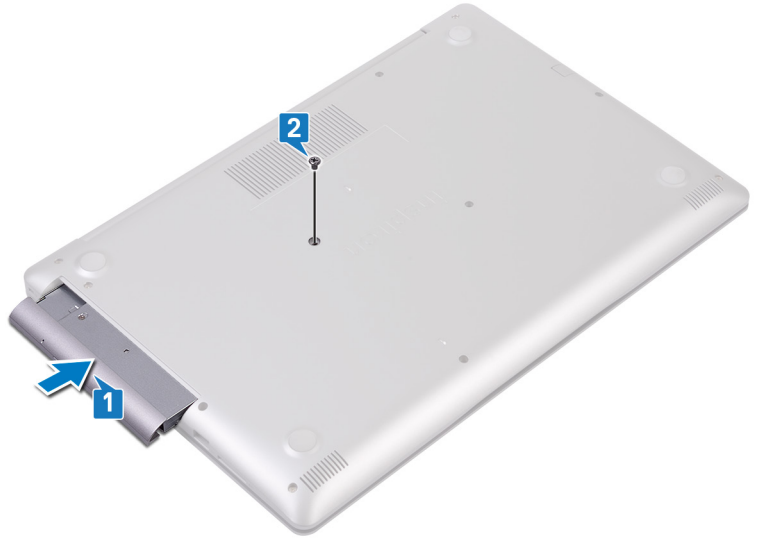

إزالة غطاء القاعدة

تحذير: قبل أن تبدأ العمل بداخل جهاز الكمبيوتر، اقرأ معلومات الأمان الواردة مع جهاز الكمبيوتر واتبع الخطوات الواردة في قبل العمل داخل جهاز الكمبيوتر الخاص بك. بعد الانتهاء من العمل بداخل جهاز الكمبيوتر، اتبع التعليمات الواردة في بعد العمل داخل جهاز الكمبيوتر الخاص بك. لمزيد من أفضل ممارسات السلامة، انظر الصفحة الرئيسية الخاصة بالتوافق التنظيمي على www.dell.com/regulatory_compliance.

المتطلبات الأساسية

قم بإزالة محرك الأقراص الضوئية (اختياري).

إزالة غطاء القاعدة

- 1 قم بتثبيت مسامير التثبيت الأربعة على غطاء القاعدة.
- 2 قم بإزالة المسامير اللولبية المثبتة لغطاء القاعدة في مجموعة مسند راحة اليد ولوحة المفاتيح.
- 3 قم بإزالة المسامير اللولبية المثبتة لغطاء القاعدة في مجموعة مسند راحة اليد ولوحة المفاتيح.
- 4 قم بإزالة المسامير اللولبية المثبتة لغطاء القاعدة في مجموعة مسند راحة اليد ولوحة المفاتيح.

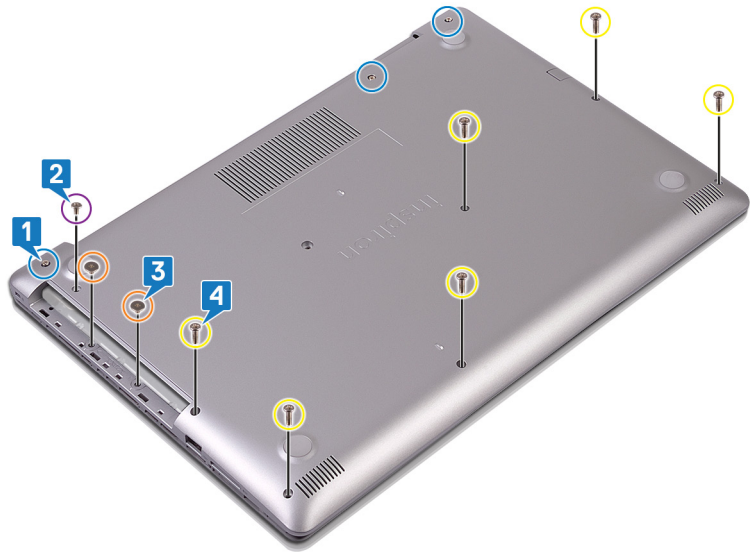

- 5 باستخدام مخطاط بلاستيكي، ارفع غطاء القاعدة بدايةً من الزاوية العلوية اليسرى من قاعدة الكمبيوتر.
- 6 قم برفع غطاء القاعدة خارج مجموعة مسند راحة اليد ولوحة المفاتيح في إحدى الزوايا.



7 | ① ملاحظة: الخطوات التالية تنطبق فقط اذا كنت ترغب فى المزيد من اى مكون من الكمبيوتر.
افصل كابل البطارية من لوحة النظام.

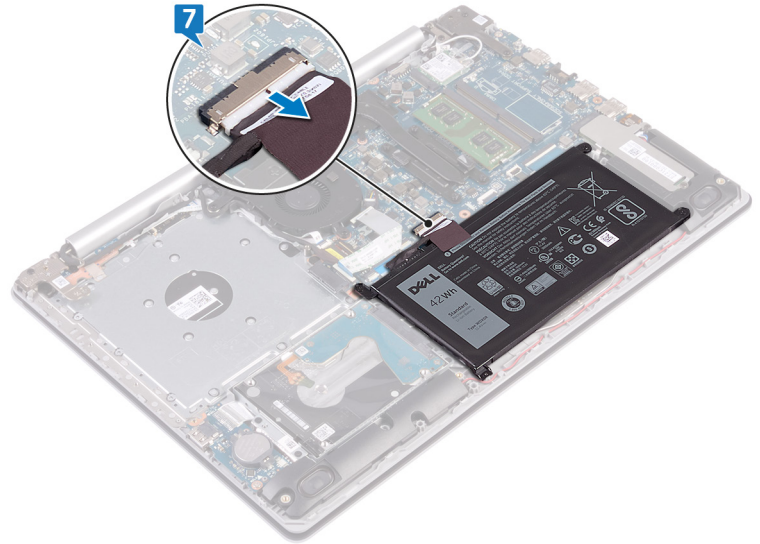

8 اضغط مع الاستمرار على زر التشغيل لمدة 5 ثوان لتأريض جهاز الكمبيوتر وتصريف الطاقة الزائدة.

إعادة وضع غطاء القاعدة

تحذير: قبل أن تبدأ العمل بداخل جهاز الكمبيوتر، اقرأ معلومات الأمان الواردة مع جهاز الكمبيوتر واتبع الخطوات الواردة في قبل العمل داخل جهاز الكمبيوتر الخاص بك. بعد الانتهاء من العمل بداخل جهاز الكمبيوتر، اتبع التعليمات الواردة في بعد العمل داخل جهاز الكمبيوتر الخاص بك. لمزيد من أفضل ممارسات السلامة، انظر الصفحة الرئيسية الخاصة بالتوافق التنظيمي على www.dell.com/regulatory_compliance.

الإجراء

- 1 قم بتوصيل كابل البطارية بلوحة النظام، إن أمكن.
- 2 **تنبيه:** لتجنب التلف العرضي لمنفذ مهابى التيار، لا تضغط على غطاء القاعدة عكس اتجاه منفذ مهابى التيار عند إدخال غطاء القاعدة في قاعدة الكمبيوتر.
- 3 ضع غطاء القاعدة في مجموعة مسند راحة اليد ولوحة المفاتيح.
- 3 أدخل غطاء القاعدة في مكانه بادءًا بمنفذ مهابى التيار.



- 4 أعد وضع المسامير اللولبية الستة (M2.5x7) المثبتة لغطاء القاعدة في مجموعة مسند راحة اليد ولوحة المفاتيح.
- 5 أعد وضع المسامير اللولبيين (M2x2) المثبتين لغطاء القاعدة في مجموعة مسند راحة اليد ولوحة المفاتيح. (لأجهزة الكمبيوتر الواردة دون محرك أقراص ضوئية فقط)
- 6 أعد وضع المسامير اللولبية (M2x4) المثبت لغطاء القاعدة في مجموعة مسند راحة اليد ولوحة المفاتيح.
- 7 أحكم ربط المسامير اللولبية الثلاثة المثبتة لغطاء القاعدة في مجموعة مسند راحة اليد ولوحة المفاتيح.

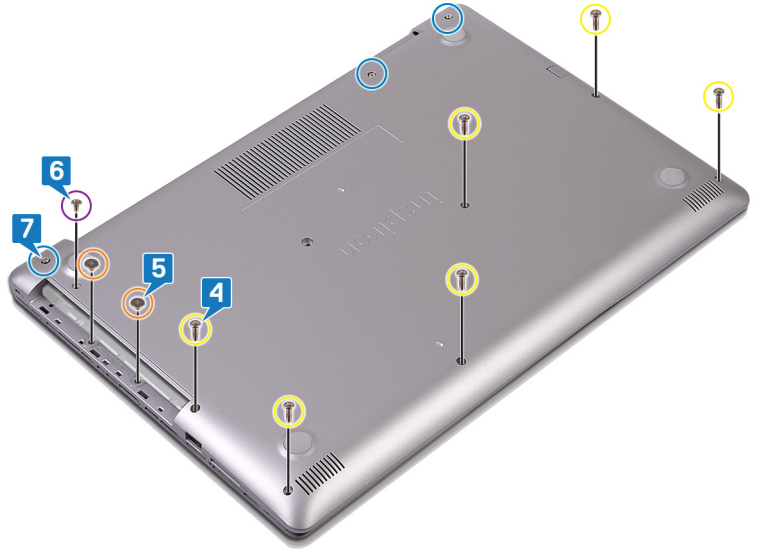

المتطلبات التالية

أعد وضع محرك الأقراص الضوئية (اختياري).

إخراج البطارية

تحذير: قبل أن تبدأ العمل بداخل جهاز الكمبيوتر، اقرأ معلومات الأمان الواردة مع جهاز الكمبيوتر واتبع الخطوات الواردة في قبل العمل داخل جهاز الكمبيوتر الخاص بك. بعد الانتهاء من العمل بداخل جهاز الكمبيوتر، اتبع التعليمات الواردة في بعد العمل داخل جهاز الكمبيوتر الخاص بك. لمزيد من أفضل ممارسات السلامة، انظر الصفحة الرئيسية الخاصة بالتوافق التنظيمي على www.dell.com/regulatory_compliance.

التدابير الوقائية لبطارية ليثيوم أيون

تنبيه:

- توخ الحذر عند التعامل مع بطاريات الليثيوم أيون.
- احرص على تفريغ شحنة البطارية قدر الإمكان قبل إزالتها من النظام. يمكن إجراء ذلك عن طريق فصل مهبط التيار المتردد عن النظام للسماح بخروج بتصريف شحنة البطارية.
- لا تعتمد إلى سحق البطارية أو إسقاطها أو تشويهها أو خرقها باستخدام أشياء خارجية.
- احرص على عدم تعريض البطارية لحرارة مرتفعة أو تفكيك علب البطارية وخلاياها.
- لا تضغط على سطح البطارية.
- لا تعتمد إلى ثني البطارية.
- لا تستخدم أدوات من أي نوع لخلع البطارية أو تركيبها.
- تأكد من عدم فقد أو عدم وضع أي مسامير بشكل خاطئ أثناء صيانة هذا المنتج، لمنع حدوث ثقب أو تلف للبطارية ومكونات النظام الأخرى.
- إذا انحسرت البطارية داخل الجهاز نتيجة كبر حجمها، فلا تحاول تحريرها، وذلك لأن تثقيب بطارية الليثيوم أيون أو ثنيها أو سحقها قد يمثل خطورة. في مثل هذه الحالة، يجب استبدال النظام بالكامل. اتصل <https://www.dell.com/support> للحصول على المساعدة والمزيد من الإرشادات.
- قم دائماً بشراء البطاريات الأصلية من <https://www.dell.com> أو شركاء Dell وبانعي التجزئة التابعين لها المعتمدين.

المتطلبات الأساسية

- 1 قم بإزالة محرك الأقراص الضوئية (اختياري).
- 2 قم بإزالة غطاء القاعدة.

الإجراء

- 1 قم بإزالة المسامير اللولبية الأربعة (M2x3) التي تثبت لوحة اللمس في مجموعة مسند راحة اليد ولوحة المفاتيح.
- 2 ارفع البطارية خارج مجموعة مسند راحة اليد ولوحة المفاتيح.

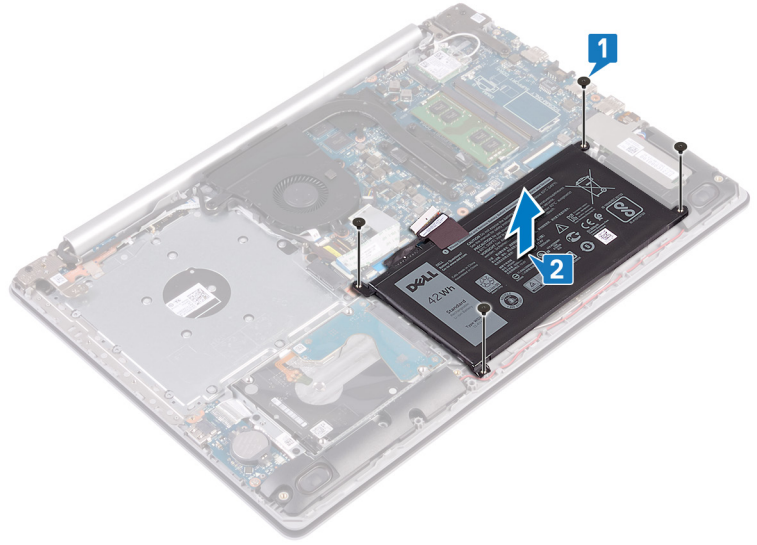

إعادة وضع البطارية

تحذير: قبل أن تبدأ العمل بداخل جهاز الكمبيوتر، اقرأ معلومات الأمان الواردة مع جهاز الكمبيوتر واتبع الخطوات الواردة في قبل العمل داخل جهاز الكمبيوتر الخاص بك. بعد الانتهاء من العمل بداخل جهاز الكمبيوتر، اتبع التعليمات الواردة في بعد العمل داخل جهاز الكمبيوتر الخاص بك. لمزيد من أفضل ممارسات السلامة، انظر الصفحة الرئيسية الخاصة بالتوافق التنظيمي على www.dell.com/regulatory_compliance.

التدابير الوقائية لبطارية ليثيوم أيون

تنبيه:

- توخ الحذر عند التعامل مع بطاريات الليثيوم أيون.
- احرص على تفريغ شحنة البطارية قدر الإمكان قبل إزالتها من النظام. يمكن إجراء ذلك عن طريق فصل مهبط التيار المتردد عن النظام للسماح بخروج بتصريف شحنة البطارية.
- لا تعتمد إلى سحق البطارية أو إسقاطها أو تشويهها أو خرقها باستخدام أشياء خارجية.
- احرص على عدم تعريض البطارية لحرارة مرتفعة أو تفكيك علب البطارية وخلاياها.
- لا تضغط على سطح البطارية.
- لا تعتمد إلى ثني البطارية.
- لا تستخدم أدوات من أي نوع لخلع البطارية أو تركيبها.
- تأكد من عدم فقد أو عدم وضع أي مسامير بشكل خاطئ أثناء صيانة هذا المنتج، لمنع حدوث ثقب أو تلف للبطارية ومكونات النظام الأخرى.
- إذا انحسرت البطارية داخل الجهاز نتيجة كبر حجمها، فلا تحاول تحريرها، وذلك لأن تثقيب بطارية الليثيوم أيون أو ثنيها أو سحقها قد يمثل خطورة. في مثل هذه الحالة، يجب استبدال النظام بالكامل. اتصل بـ <https://www.dell.com/support> للحصول على المساعدة والمزيد من الإرشادات.
- قم دائماً بشراء البطاريات الأصلية من <https://www.dell.com> أو شركاء Dell وبانعي التجزئة التابعين لها المعتمدين.

الإجراء

1. قم بمحاذاة فتحات المسامير اللولبية الموجودة في البطارية مع فتحات المسامير اللولبية الموجودة في مجموعة مسند راحة اليد ولوحة المفاتيح.
2. أعد وضع المسامير اللولبية الأربعة (M2x3) المثبتة للبطارية في مجموعة مسند راحة اليد ولوحة المفاتيح.

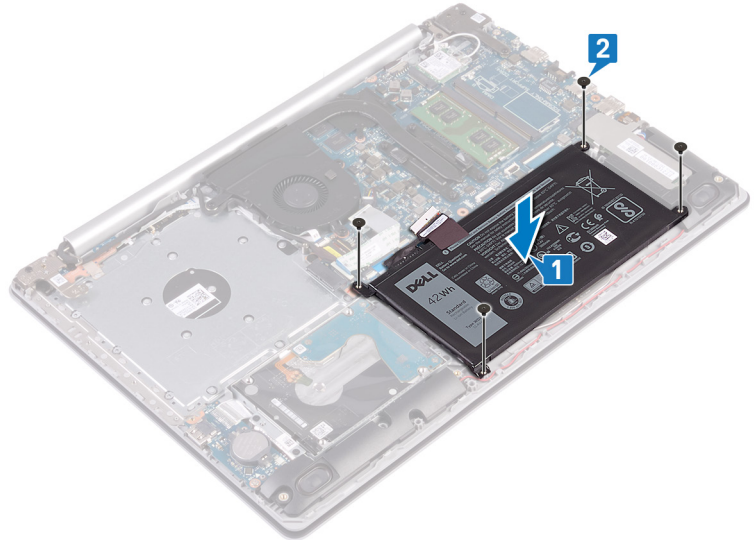

3. قم بتوصيل كابل البطارية بلوحة النظام.

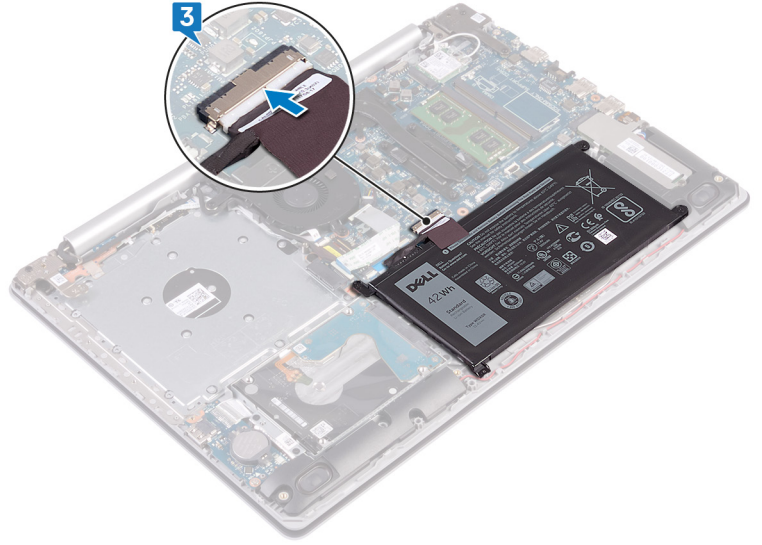

المتطلبات التالية

- 1 أعد وضع غطاء القاعدة.
- 2 أعد وضع محرك الأقراص الضوئية (اختياري).

إزالة وحدات الذاكرة

تحذير: قبل أن تبدأ العمل بداخل جهاز الكمبيوتر، اقرأ معلومات الأمان الواردة مع جهاز الكمبيوتر واتبع الخطوات الواردة في قبل العمل داخل جهاز الكمبيوتر الخاص بك. بعد الانتهاء من العمل بداخل جهاز الكمبيوتر، اتبع التعليمات الواردة في بعد العمل داخل جهاز الكمبيوتر الخاص بك. لمزيد من أفضل ممارسات السلامة، انظر الصفحة الرئيسية الخاصة بالتوافق التنظيمي على www.dell.com/regulatory_compliance.

المتطلبات الأساسية

- 1 قم بإزالة محرك الأقراص الضوئية (اختياري).
- 2 قم بإزالة غطاء القاعدة.

الإجراء

- 1 حدد موقع وحدة الذاكرة بالكمبيوتر.

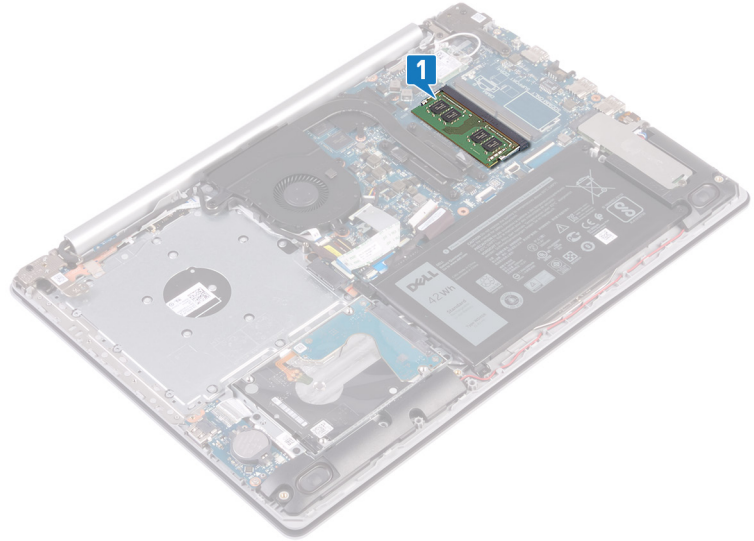

- 2 استخدم أطراف أصابعك لفصل مشابك التثبيت الموجودة على طرفي فتحة وحدة الذاكرة بعناية حتى تبرز وحدة الذاكرة للخارج.
- 3 قم بإزالة وحدة الذاكرة من فتحة وحدة الذاكرة.

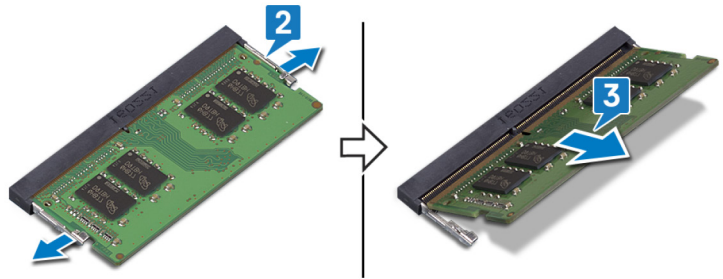

إعادة وضع وحدات الذاكرة

تحذير: قبل أن تبدأ العمل بداخل جهاز الكمبيوتر، اقرأ معلومات الأمان الواردة مع جهاز الكمبيوتر واتبع الخطوات الواردة في قبل العمل داخل جهاز الكمبيوتر الخاص بك. بعد الانتهاء من العمل بداخل جهاز الكمبيوتر، اتبع التعليمات الواردة في بعد العمل داخل جهاز الكمبيوتر الخاص بك. لمزيد من أفضل ممارسات السلامة، انظر الصفحة الرئيسية الخاصة بالتوافق التنظيمي على www.dell.com/regulatory_compliance.

الإجراء

- 1 قم بمحاذاة الفتحة الموجودة في وحدة الذاكرة مع اللسان الموجود في فتحة وحدة الذاكرة.
- 2 قم بإزاحة وحدة الذاكرة بثنات داخل الفتحة بزواوية.
- 3 اضغط على وحدة الذاكرة حتى تستقر في مكانها وتصدر نكه.

ⓘ ملاحظة: إذا لم تسمع صوت استقرار وحدة الذاكرة في موضعها، فقم بإزالتها وإعادة تركيبها.

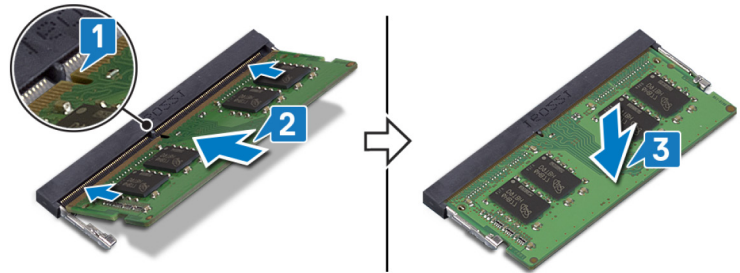

المتطلبات التالية

- 1 أعد وضع غطاء القاعدة.
- 2 أعد وضع محرك الأقراص الضوئية (اختياري).

إزالة البطاقة اللاسلكية

تحذير: قبل أن تبدأ العمل بداخل جهاز الكمبيوتر، اقرأ معلومات الأمان الواردة مع جهاز الكمبيوتر واتبع الخطوات الواردة في قبل العمل داخل جهاز الكمبيوتر الخاص بك. بعد الانتهاء من العمل بداخل جهاز الكمبيوتر، اتبع التعليمات الواردة في بعد العمل داخل جهاز الكمبيوتر الخاص بك. لمزيد من أفضل ممارسات السلامة، انظر الصفحة الرئيسية الخاصة بالتوافق التنظيمي على www.dell.com/regulatory_compliance.

المتطلبات الأساسية

- 1 قم بإزالة محرك الأقراص الضوئية (اختياري).
- 2 قم بإزالة غطاء القاعدة.

الإجراء

- 1 حدد موقع البطاقة اللاسلكية على الكمبيوتر لديك.

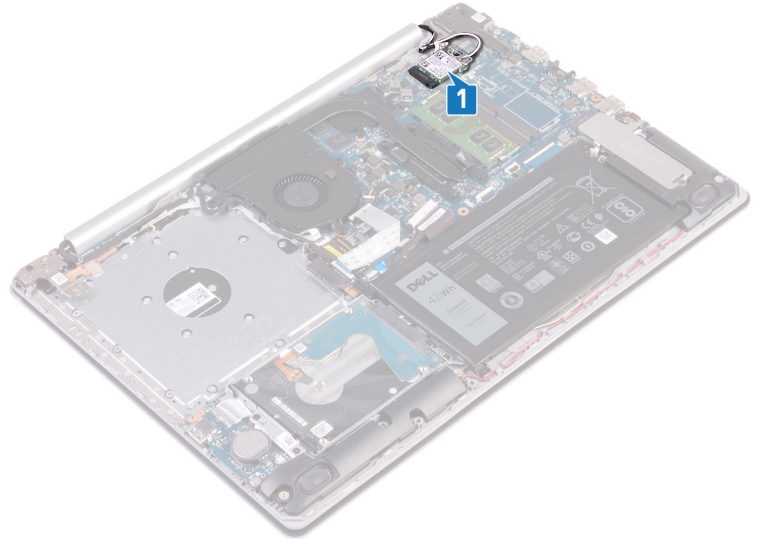

- 2 قم بإزالة المسمار اللولبي (M2x3) الذي يثبت حامل البطاقة اللاسلكية في لوحة النظام.
- 3 أزل حامل البطاقة اللاسلكية وقلبته من البطاقة اللاسلكية.
- 4 باستخدام مخطاط بلاستيكي، افصل كابلات الهوائي عن البطاقة اللاسلكية.
- 5 قم بإزاحة البطاقة اللاسلكية وأخرجها من فتحة البطاقة اللاسلكية.

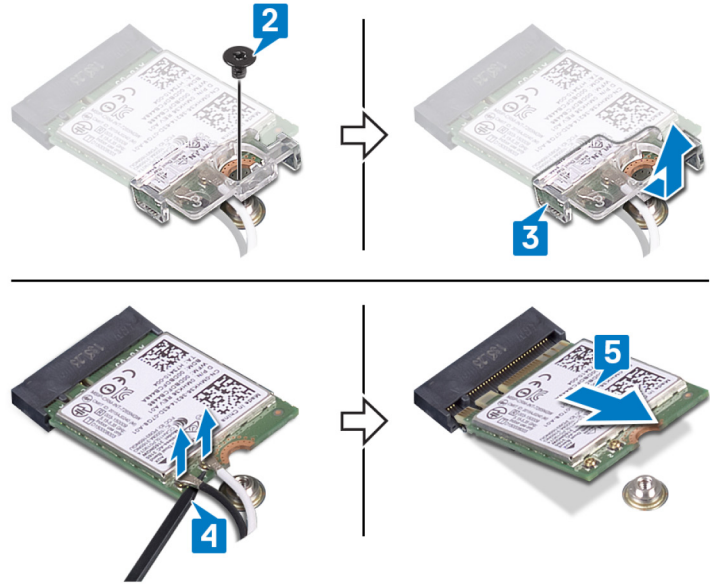

إعادة تركيب البطاقة اللاسلكية.

تحذير: قبل أن تبدأ العمل بداخل جهاز الكمبيوتر، اقرأ معلومات الأمان الواردة مع جهاز الكمبيوتر واتبع الخطوات الواردة في قبل العمل داخل جهاز الكمبيوتر الخاص بك. بعد الانتهاء من العمل بداخل جهاز الكمبيوتر، اتبع التعليمات الواردة في بعد العمل داخل جهاز الكمبيوتر الخاص بك. لمزيد من أفضل ممارسات السلامة، انظر الصفحة الرئيسية الخاصة بالتوافق التنظيمي على www.dell.com/regulatory_compliance.

الإجراء

تنبيه: لتجنب تلف البطاقة اللاسلكية، لا تضع أي كابلات أسفلها.

- 1 قم بتوصيل كابلات الهوائي بالبطاقة اللاسلكية.
يوضح الجدول التالي نظام ألوان كابلات الهوائي للبطاقة اللاسلكية التي يدعمها جهاز الكمبيوتر الخاص بك.

جدول 2. نظام ألوان كابلات الهوائي

لون كابل الهوائي	الموصلات الموجودة في البطاقة اللاسلكية
أبيض	الكابل الرئيسي (مثلث أبيض)
أسود	الكابل الإضافي (مثلث أسود)

- 2 قم بلازاحة وإعادة وضع دعامة البطاقة اللاسلكية الموجودة في البطاقة اللاسلكية.
- 3 قم بمحاذاة السن الموجود على البطاقة اللاسلكية مع اللسان الموجود على فتحة البطاقة اللاسلكية، وأدخل البطاقة اللاسلكية بزواوية في فتحة البطاقة اللاسلكية.
- 4 أعد وضع المسمار اللولبي (M2x3) الذي يثبت دعامة البطاقة اللاسلكية في البطاقة اللاسلكية ومجموعة مسند راحة اليد ولوحة المفاتيح.

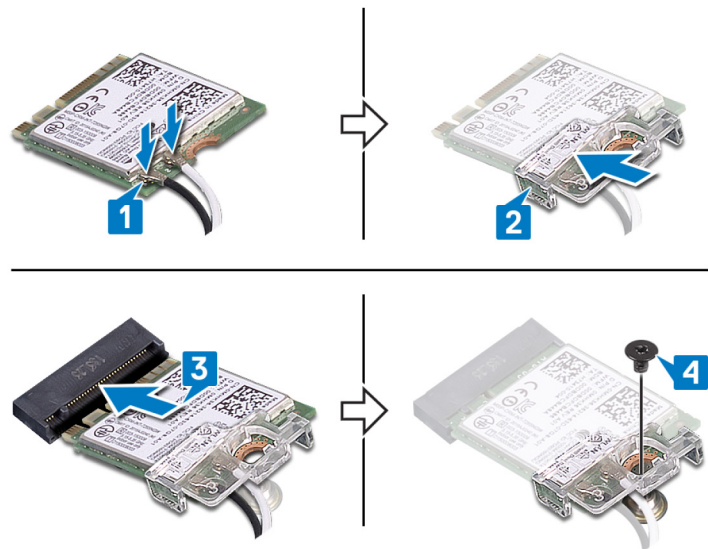

المتطلبات التالية

- 1 أعد وضع غطاء القاعدة.
- 2 أعد وضع محرك الأقراص الضوئية (اختياري).

إزالة لوحة موصل محرك الأقراص الضوئية

تحذير: قبل أن تبدأ العمل بداخل جهاز الكمبيوتر، اقرأ معلومات الأمان الواردة مع جهاز الكمبيوتر واتبع الخطوات الواردة في قبل العمل داخل جهاز الكمبيوتر الخاص بك. بعد الانتهاء من العمل بداخل جهاز الكمبيوتر، اتبع التعليمات الواردة في بعد العمل داخل جهاز الكمبيوتر الخاص بك. لمزيد من أفضل ممارسات السلامة، انظر الصفحة الرئيسية الخاصة بالتوافق التنظيمي على www.dell.com/regulatory_compliance.

المتطلبات الأساسية

- 1 قم بإزالة محرك الأقراص الضوئية (اختياري).
- 2 قم بإزالة غطاء القاعدة.

الإجراء

ⓘ ملاحظة: لا ينطبق ذلك إلا على أجهزة الكمبيوتر التي تم شحنها مزودة بمحرك أقراص ضوئية.

- 1 ارفع المزلاج وافصل كابل لوحة موصل محرك الأقراص الضوئية عن لوحة النظام.
- 2 قم بإزالة المسامير اللولبي (M2x2) الذي يثبت لوحة موصل محرك الأقراص الضوئية في مجموعة مسند راحة اليد ولوحة المفاتيح.
- 3 ارفع لوحة موصل محرك الأقراص الضوئية، جنبًا إلى جنب مع الكابل، خارج مجموعة مسند راحة اليد ولوحة المفاتيح.

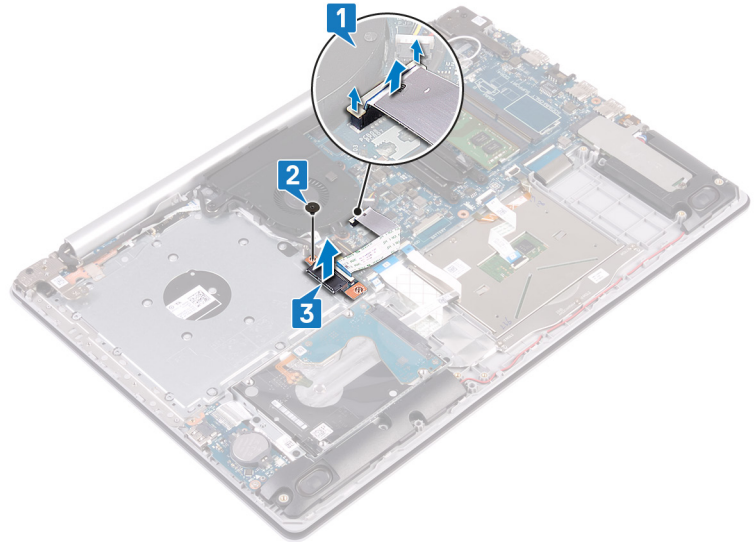

إعادة تركيب لوحة موصل محرك الأقراص الضوئية

تحذير: قبل أن تبدأ العمل بداخل جهاز الكمبيوتر، اقرأ معلومات الأمان الواردة مع جهاز الكمبيوتر واتبع الخطوات الواردة في قبل العمل داخل جهاز الكمبيوتر الخاص بك. بعد الانتهاء من العمل بداخل جهاز الكمبيوتر، اتبع التعليمات الواردة في بعد العمل داخل جهاز الكمبيوتر الخاص بك. لمزيد من أفضل ممارسات السلامة، انظر الصفحة الرئيسية الخاصة بالتوافق التنظيمي على www.dell.com/regulatory_compliance.

الإجراء

- 1 قم بمحاذاة فتحة المسمار اللولبي الموجودة في لوحة موصل محرك الأقراص الضوئية مع فتحة المسمار اللولبي الموجودة في مجموعة مسند راحة اليد ولوحة المفاتيح.
- 2 أعد وضع المسمار اللولبي (M2x2) اللذين يثبتان لوحة موصل محرك الأقراص الضوئية في مجموعة مسند راحة اليد ولوحة المفاتيح.
- 3 قم بتوصيل كبل لوحة موصل محرك الأقراص الضوئية بلوحة النظام وإغلاق المزلاج.

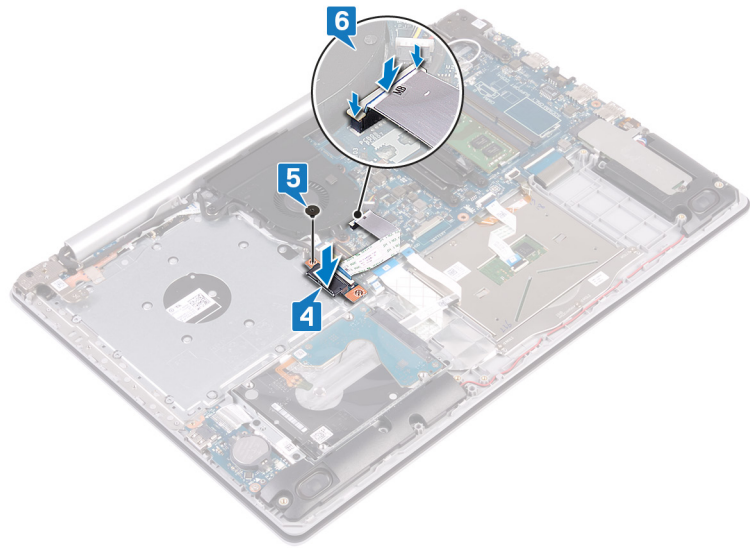

المتطلبات التالية

- 1 أعد وضع غطاء القاعدة.
- 2 أعد وضع محرك الأقراص الضوئية (اختياري).

إزالة البطارية الخلية المصغرة

تحذير: قبل أن تبدأ العمل بداخل جهاز الكمبيوتر، اقرأ معلومات الأمان الواردة مع جهاز الكمبيوتر واتبع الخطوات الواردة في قبل العمل داخل جهاز الكمبيوتر الخاص بك. بعد الانتهاء من العمل بداخل جهاز الكمبيوتر، اتبع التعليمات الواردة في بعد العمل داخل جهاز الكمبيوتر الخاص بك. لمزيد من أفضل ممارسات السلامة، انظر الصفحة الرئيسية الخاصة بالتوافق التنظيمي على www.dell.com/regulatory_compliance.

تنبيه: تؤدي إزالة البطارية الخلية المصغرة إلى إعادة ضبط إعدادات برنامج إعداد BIOS إلى الإعدادات الافتراضية. يُوصى بأن تلاحظ إعدادات برنامج إعداد BIOS قبل إزالة البطارية الخلية المصغرة.

المتطلبات الأساسية

- 1 قم بإزالة محرك الأقراص الضوئية (اختياري).
- 2 قم بإزالة غطاء القاعدة.

الإجراء

تنبيه: تؤدي إزالة البطارية الخلية المصغرة إلى إعادة ضبط إعدادات برنامج إعداد BIOS إلى الإعدادات الافتراضية. قبل إزالة البطارية الخلية المصغرة، يوصى بالانتباه إلى إعدادات برنامج إعداد BIOS.

باستخدام مخطاط بلاستيكي، ارفع البطارية الخلية المصغرة برفق خارج مقبس البطارية الموجود في لوحة الإدخال/الإخراج.

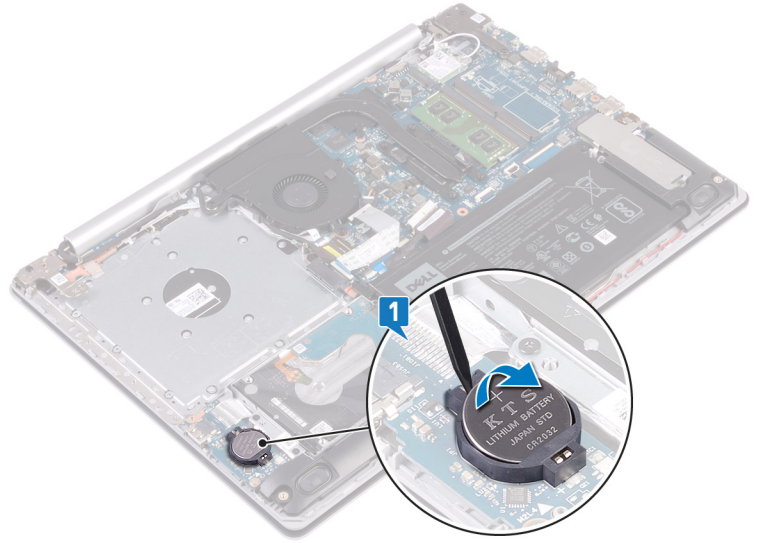

لأجهزة الكمبيوتر الواردة دون محرك أقراص ضوئية

- 1 افصل كابل البطارية الخلية المصغرة من لوحة I/O (الإدخال/الإخراج).
- 2 انزع كبل البطارية الخلية المصغرة من مجموعة مسند راحة اليد ولوحة المفاتيح.

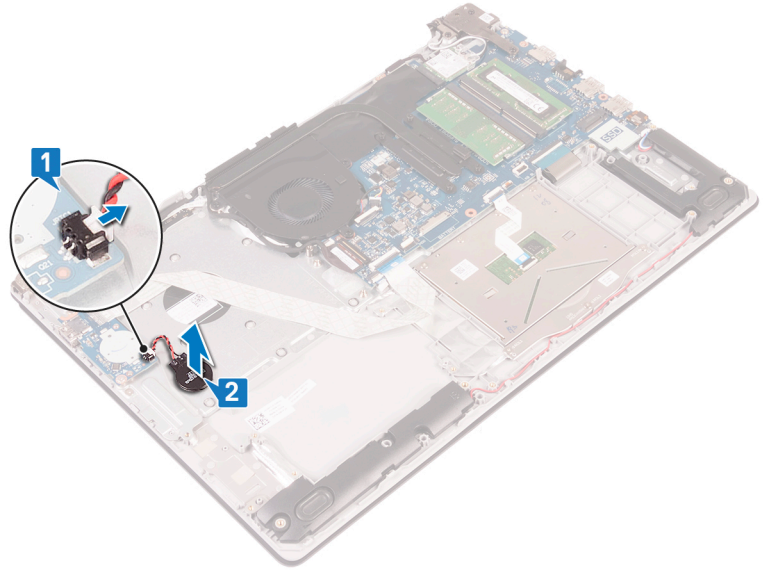

إعادة تركيب البطارية الخلوية المصغرة.

تحذير: قبل أن تبدأ العمل بداخل جهاز الكمبيوتر، اقرأ معلومات الأمان الواردة مع جهاز الكمبيوتر واتبع الخطوات الواردة في قبل العمل داخل جهاز الكمبيوتر الخاص بك. بعد الانتهاء من العمل بداخل جهاز الكمبيوتر، اتبع التعليمات الواردة في بعد العمل داخل جهاز الكمبيوتر الخاص بك. لمزيد من أفضل ممارسات السلامة، انظر الصفحة الرئيسية الخاصة بالتوافق التنظيمي على www.dell.com/regulatory_compliance.

الإجراء

مع ضبط الجانب الموجب بحيث يتجه إلى أعلى، أدخل البطارية الخلوية المصغرة داخل مقبس. البطارية الموجود في لوحة الإدخال/الإخراج

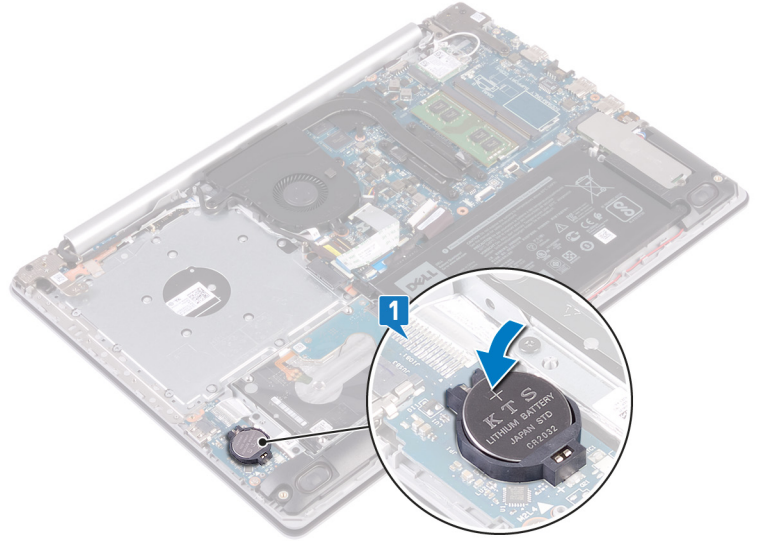

لأجهزة الكمبيوتر الواردة دون محرك أقراص ضوئية

- 1 ضع البطارية الخلوية المصغرة بمجموعة مسند راحة اليد ولوحة المفاتيح.
- 2 قم بتوصيل كابل البطارية الخلوية المصغرة بلوحة I/O (الإدخال والإخراج).

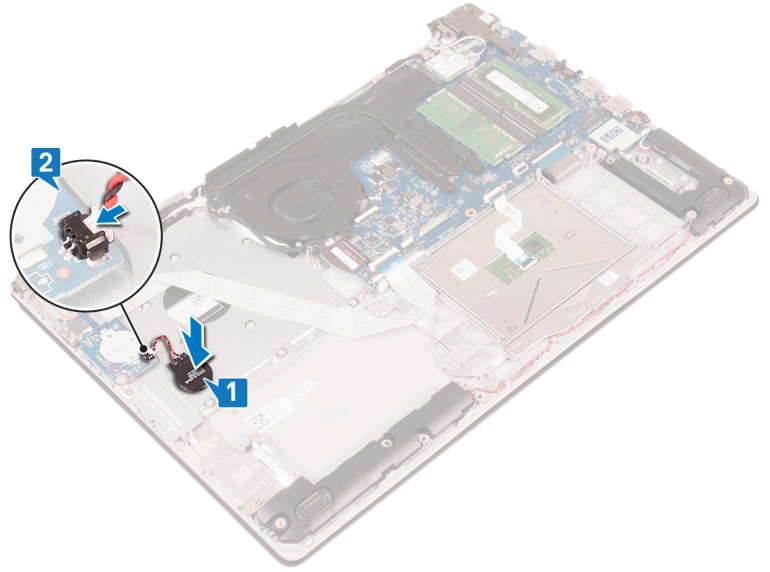

المتطلبات التالية

- 1 أعد وضع غطاء القاعدة.
- 2 أعد وضع محرك الأقراص الضوئية (اختياري).

إزالة المروحة

⚠ تحذير: قبل أن تبدأ العمل بداخل جهاز الكمبيوتر، اقرأ معلومات الأمان الواردة مع جهاز الكمبيوتر واتبع الخطوات الواردة في قبل العمل داخل جهاز الكمبيوتر الخاص بك. بعد الانتهاء من العمل بداخل جهاز الكمبيوتر، اتبع التعليمات الواردة في بعد العمل داخل جهاز الكمبيوتر الخاص بك. لمزيد من أفضل ممارسات السلامة، انظر الصفحة الرئيسية الخاصة بالتوافق التنظيمي على www.dell.com/regulatory_compliance.

المتطلبات الأساسية

- 1 قم بإزالة محرك الأقراص الضوئية (اختياري).
- 2 قم بإزالة غطاء القاعدة.

الإجراء

- 1 ارفع المزلاج وافصل كبل لوحة موصل محرك الأقراص الضوئية عن لوحة النظام (اختياري).
- 2 ارفع المزلاج وافصل كبل لوحة موصل محرك الأقراص الضوئية عن موصل لوحة محرك الأقراص الضوئية (اختياري).
- 3 ارفع كبل لوحة موصل محرك الأقراص الضوئية خارج لوحة النظام (اختياري).
- 4 قم بفتح المزلاج وافصل كابل الشاشة عن لوحة النظام.
- 5 قم بإزالة كبل الشاشة من أدلة التوجيه في المروحة.

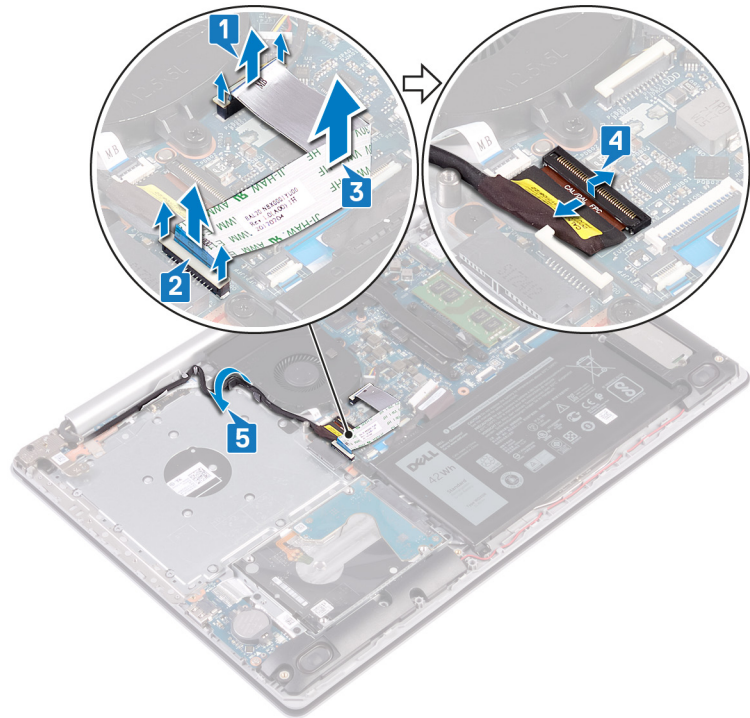

- 6 افصل كابل المروحة من لوحة النظام.
- 7 قم بإزالة المسامير اللولبية الثلاثة (M2.5x5) التي تثبت المروحة في مجموعة مسند راحة اليد ولوحة المفاتيح.
- 8 ارفع المروحة خارج مجموعة مسند راحة اليد ولوحة المفاتيح.

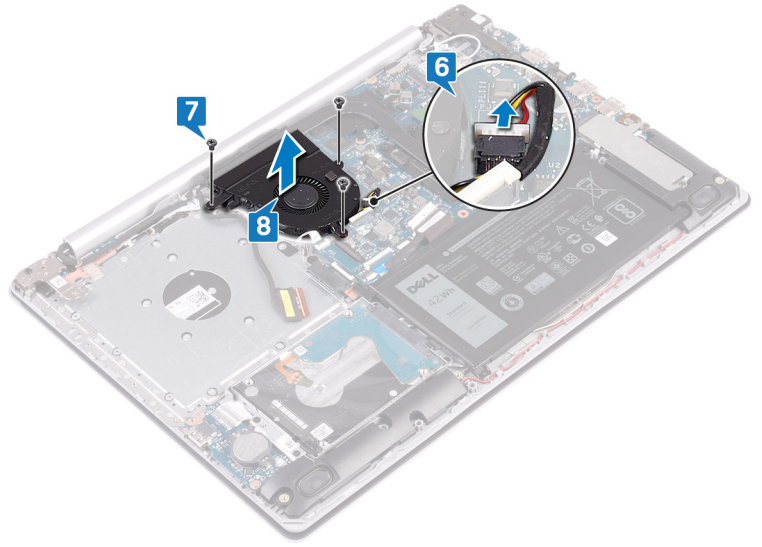

إعادة وضع المروحة

تحذير: قبل أن تبدأ العمل بداخل جهاز الكمبيوتر، اقرأ معلومات الأمان الواردة مع جهاز الكمبيوتر واتبع الخطوات الواردة في قبل العمل داخل جهاز الكمبيوتر الخاص بك. بعد الانتهاء من العمل بداخل جهاز الكمبيوتر، اتبع التعليمات الواردة في بعد العمل داخل جهاز الكمبيوتر الخاص بك. لمزيد من أفضل ممارسات السلامة، انظر الصفحة الرئيسية الخاصة بالتوافق التنظيمي على www.dell.com/regulatory_compliance.

الإجراء

- 1 قم بمحاذاة فتحات المسامير اللولبية الموجودة في المروحة مع فتحات المسامير اللولبية الموجودة في مجموعة مسند راحة اليد ولوحة المفاتيح.
- 2 أعد وضع المسامير اللولبية الثلاثة (M2.5x5) التي تثبت المروحة في مجموعة مسند راحة اليد ولوحة المفاتيح.
- 3 قم بتوصيل كابل المروحة بلوحة النظام.

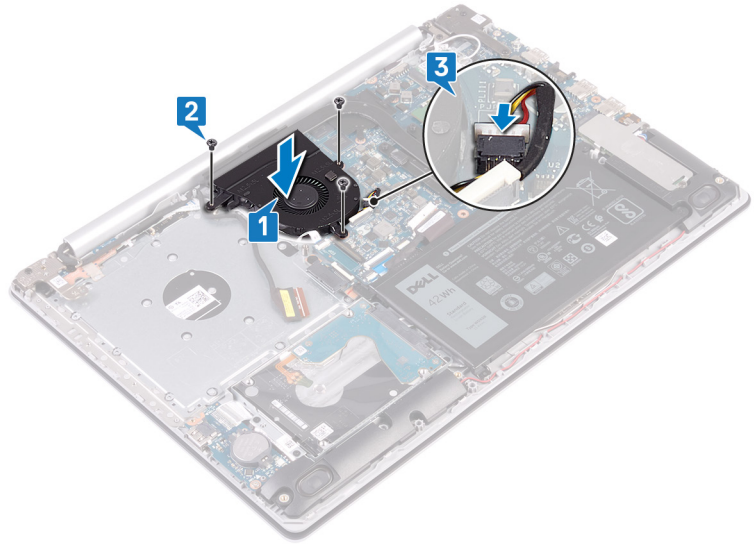

- 4 قم بتوجيه كبل الشاشة خلال أدلة التوجيه الموجودة على المروحة.
- 5 قم بتوصيل كبل الشاشة بالموصل الموجود في لوحة النظام وإغلاق المزلاج لتثبيت الكبل.
- 6 ضع كبل لوحة موصل محرك الأقراص الضوئية في لوحة النظام.
- 7 اضغط لأسفل على المزلاج لتوصيل كبل لوحة موصل محرك الأقراص الضوئية بلوحة موصل محرك الأقراص الضوئية.
- 8 اضغط لأسفل على المزلاج لتوصيل كبل لوحة موصل محرك الأقراص الضوئية بلوحة النظام.

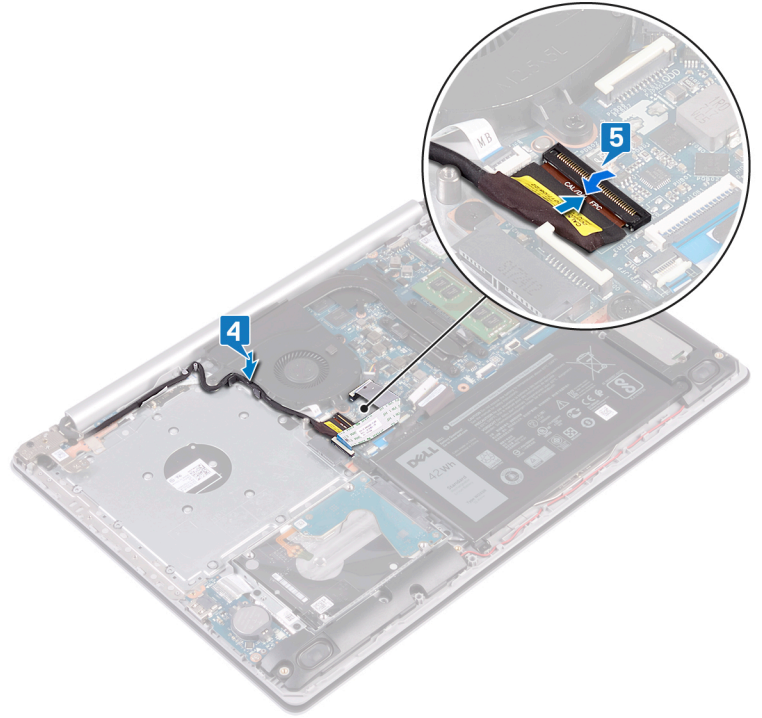

المتطلبات التالية

- 1 أعد وضع غطاء القاعدة.
- 2 أعد وضع محرك الأقراص الضوئية (اختياري).

إزالة محرك الحالة الثابتة

تحذير: قبل أن تبدأ العمل بداخل جهاز الكمبيوتر، اقرأ معلومات الأمان الواردة مع جهاز الكمبيوتر واتبع الخطوات الواردة في قبل العمل داخل جهاز الكمبيوتر الخاص بك. بعد الانتهاء من العمل بداخل جهاز الكمبيوتر، اتبع التعليمات الواردة في بعد العمل داخل جهاز الكمبيوتر الخاص بك. لمزيد من أفضل ممارسات السلامة، انظر الصفحة الرئيسية الخاصة بالتوافق التنظيمي على www.dell.com/regulatory_compliance.

تنبيه: محركات أقراص الحالة الثابتة قابلة للكسر. ولذا توخ الحذر عند التعامل معها.

تنبيه: لتجنب فقد البيانات، لا تقم بإزالة محرك الأقراص الثابتة عندما يكون جهاز الكمبيوتر في حالة سكون أو في حالة تشغيل.

المتطلبات الأساسية

- 1 قم بإزالة محرك الأقراص الضوئية (اختياري).
- 2 قم بإزالة غطاء القاعدة.

الإجراء

- 1 قم بفك المسمارين اللولبيين المثبتين لواقى محرك الأقراص المزود بذاكرة مصنوعة من مكونات صلبة في مجموعة مسند راحة اليد ولوحة المفاتيح.

ملاحظة: يتوفر واقى محرك الأقراص المزود بذاكرة مصنوعة من مكونات صلبة فقط في أجهزة الكمبيوتر المزودة بمحرك الأقراص المزود بذاكرة مصنوعة من مكونات صلبة NVMe. في أجهزة الكمبيوتر المزودة بمحرك أقراص مزود بذاكرة مصنوعة من مكونات صلبة SATA، قم بإزالة المسمار اللولبي (M2x2.2) الذي يثبت محرك الأقراص المزود بذاكرة مصنوعة من مكونات صلبة في مجموعة مسند راحة اليد ولوحة المفاتيح.

- 2 ارفع واقى محرك الأقراص المزود بذاكرة مصنوعة من مكونات صلبة خارج مجموعة مسند راحة اليد ولوحة المفاتيح.
- 3 قم بإزالة محرك أقراص الحالة الثابتة وإزاحته خارج فتحة محرك أقراص الحالة الثابتة.

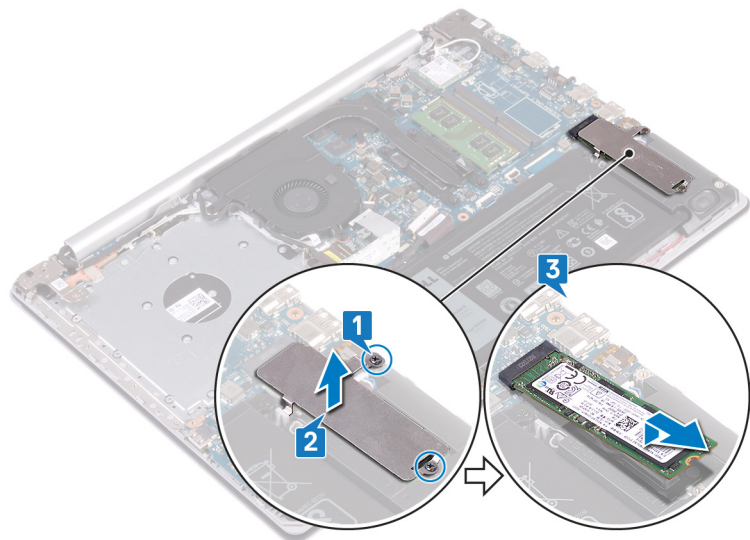

إعادة وضع محرك الحالة الثابتة

تحذير: قبل أن تبدأ العمل بداخل جهاز الكمبيوتر، اقرأ معلومات الأمان الواردة مع جهاز الكمبيوتر واتبع الخطوات الواردة في قبل العمل داخل جهاز الكمبيوتر الخاص بك. بعد الانتهاء من العمل بداخل جهاز الكمبيوتر، اتبع التعليمات الواردة في بعد العمل داخل جهاز الكمبيوتر الخاص بك. لمزيد من أفضل ممارسات السلامة، انظر الصفحة الرئيسية الخاصة بالتوافق التنظيمي على www.dell.com/regulatory_compliance.

تنبيه: محركات أقراص الحالة الثابتة قابلة للكسر. ولذا توخ الحذر عند التعامل معها.

الإجراء

- 1 قم بمحاذاة السن الموجود في محرك أقراص الحالة الثابتة مع اللسان الموجود في فتحة محرك أقراص الحالة الثابتة.
- 2 قم بإزاحة محرك الأقراص الثابتة إلى فتحة محرك الأقراص الثابتة.
- 3 قم بمحاذاة فتحات المسامير اللولبية الموجودة في واقي محرك الأقراص المزود بذاكرة مصنوعة من مكونات صلبة مع فتحات المسامير اللولبية الموجودة في مجموعة مسند راحة اليد ولوحة المفاتيح.
- 4 أحكم ربط المسامير اللولبيين المثبتين لواق محركات الأقراص المزود بذاكرة مصنوعة من مكونات صلبة في مجموعة مسند راحة اليد ولوحة المفاتيح.

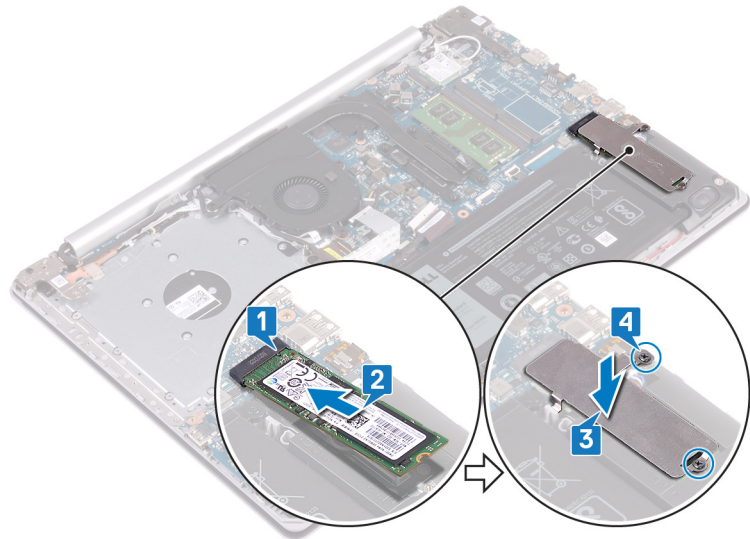

المتطلبات التالية

- 1 أعد وضع غطاء القاعدة.
- 2 أعد وضع محرك الأقراص الضوئية (اختياري).

إزالة محرك الأقراص الثابتة

تحذير: قبل أن تبدأ العمل بداخل جهاز الكمبيوتر، اقرأ معلومات الأمان الواردة مع جهاز الكمبيوتر واتبع الخطوات الواردة في قبل العمل داخل جهاز الكمبيوتر الخاص بك. بعد الانتهاء من العمل بداخل جهاز الكمبيوتر، اتبع التعليمات الواردة في بعد العمل داخل جهاز الكمبيوتر الخاص بك. لمزيد من أفضل ممارسات السلامة، انظر الصفحة الرئيسية الخاصة بالتوافق التنظيمي على www.dell.com/regulatory_compliance.

- ⚠ **تنبيه:** محركات الأقراص الثابتة قابلة للكسر. لذا، توخى بالغ الحذر عند التعامل مع محرك الأقراص الثابتة.
- ⚠ **تنبيه:** لتجنب فقد البيانات، لا تقم بإزالة محرك الأقراص الثابتة عندما يكون جهاز الكمبيوتر في حالة سكون أو في حالة تشغيل.

المتطلبات الأساسية

- 1 قم بإزالة محرك الأقراص الضوئية (اختياري).
- 2 قم بإزالة غطاء القاعدة.

الإجراء

- 1 افتح المزلاج وافصل كبل لوحة اللمس عن لوحة النظام.
- 2 قم بإزالة المسامير اللولبية الأربعة (M2×3) التي تثبت مجموعة محرك الأقراص الثابتة بمجموعة مسند راحة اليد ولوحة المفاتيح.
- 3 ارفع مجموعة محرك الأقراص الثابتة والكابل الخاص بها خارج مجموعة مسند راحة اليد ولوحة المفاتيح.

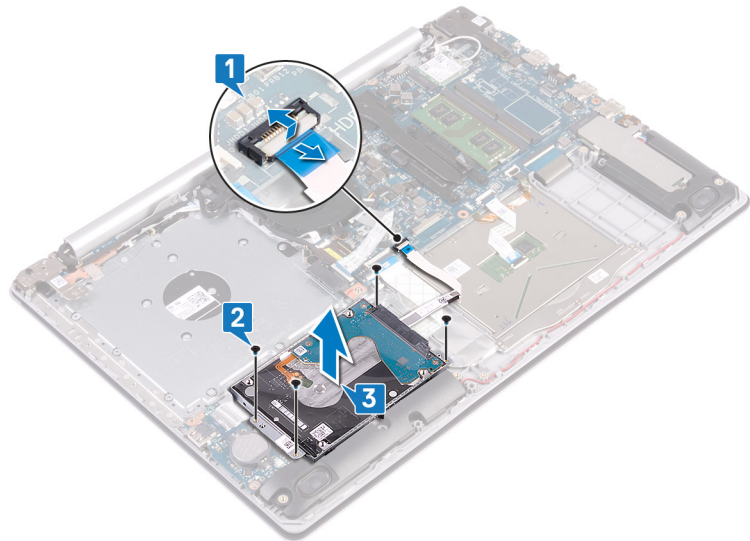

- 4 افصل الموزع عن مجموعة محرك الأقراص الثابتة.

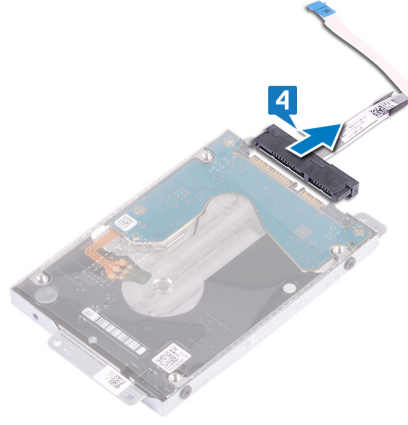

- 5 قم بإزالة المسامير اللولبية الأربعة (M3x3) التي تثبت حامل محرك الأقراص الثابتة في محرك الأقراص الثابتة.
6 ارفع حامل محرك الأقراص الثابتة بعيدًا عن محرك الأقراص الثابتة.

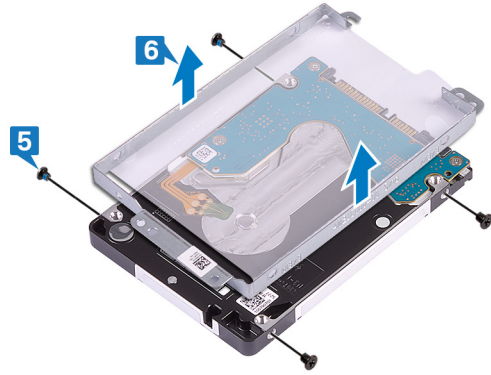

إعادة وضع محرك الأقراص الثابتة

تحذير: قبل أن تبدأ العمل بداخل جهاز الكمبيوتر، اقرأ معلومات الأمان الواردة مع جهاز الكمبيوتر واتبع الخطوات الواردة في قبل العمل داخل جهاز الكمبيوتر الخاص بك. بعد الانتهاء من العمل بداخل جهاز الكمبيوتر، اتبع التعليمات الواردة في بعد العمل داخل جهاز الكمبيوتر الخاص بك. لمزيد من أفضل ممارسات السلامة، انظر الصفحة الرئيسية الخاصة بالتوافق التنظيمي على www.dell.com/regulatory_compliance.

تنبيه: محركات الأقراص الثابتة قابلة للكسر. لذا، توخى بالغ الحذر عند التعامل مع محرك الأقراص الثابتة.

الإجراء

- 1 قم بمحاذاة فتحات المسامير اللولبية الموجودة في حامل محرك الأقراص الثابتة مع فتحات المسامير اللولبية الموجودة في محرك الأقراص الثابتة.
- 2 قم بإعادة وضع المسامير اللولبية الأربعة (M3X3) المثبتة لحامل محرك الأقراص الثابتة في محرك الأقراص الثابتة.

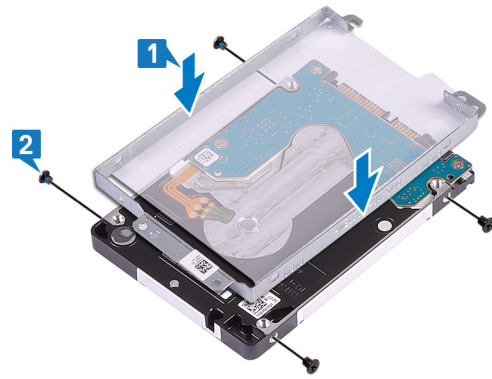

- 3 قم بتوصيل الوسيط بمجموعة محرك الأقراص الثابتة.

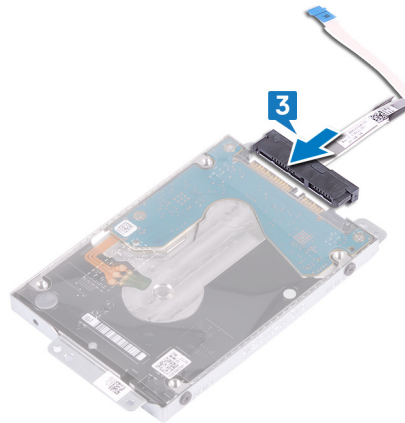

- 4 قم بمحاذاة فتحات المسامير اللولبية الموجودة في مجموعة محرك الأقراص الثابتة مع فتحات المسامير اللولبية الموجودة في مجموعة مسند راحة اليد ولوحة المفاتيح.
- 5 أعد وضع المسامير اللولبية الأربعة (M2X3) المثبتة لمجموعة محرك الأقراص الثابتة في مجموعة مسند راحة اليد ولوحة المفاتيح.
- 6 قم بتوصيل كابل محرك الأقراص الثابتة بلوحة النظام وأغلق المزلاج لتثبيت الكابل.

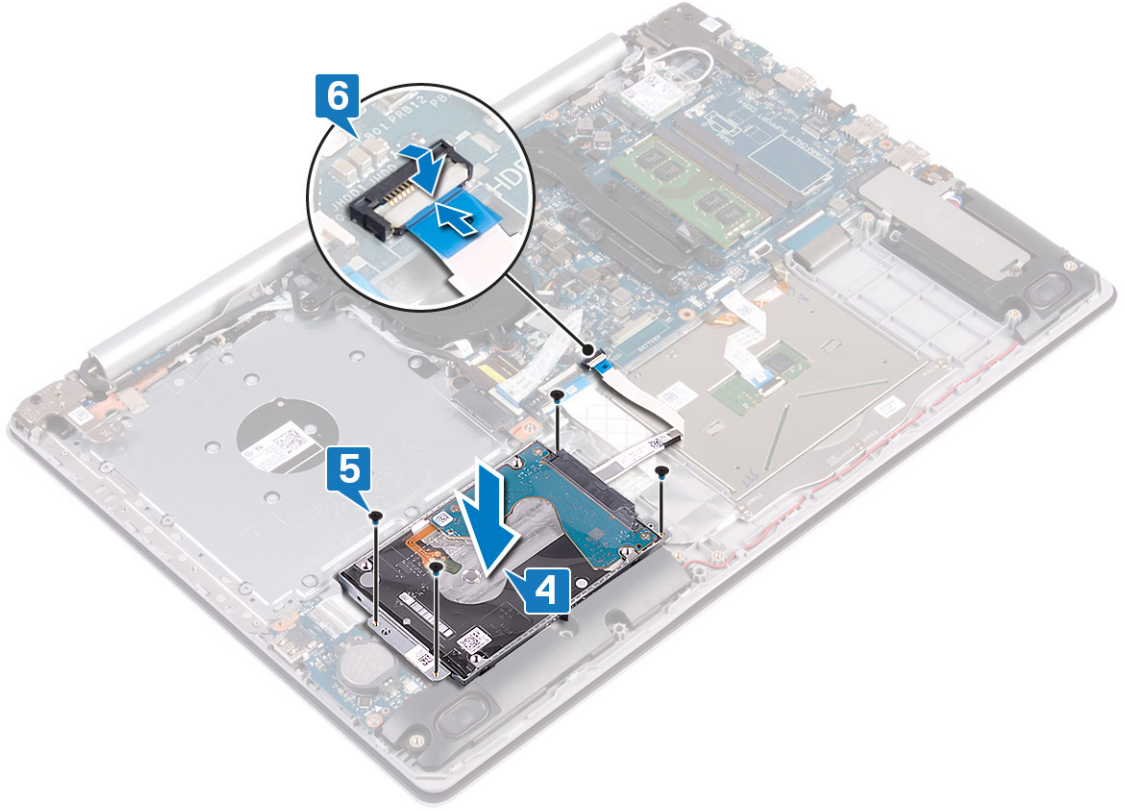

المتطلبات التالية

- 1 أعد وضع البطارية.
- 2 أعد وضع غطاء القاعدة.
- 3 أعد وضع محرك الأقراص الضوئية (اختياري).

إزالة لوحة اللمس

تحذير: قبل أن تبدأ العمل بداخل جهاز الكمبيوتر، اقرأ معلومات الأمان الواردة مع جهاز الكمبيوتر واتبع الخطوات الواردة في قبل العمل داخل جهاز الكمبيوتر الخاص بك. بعد الانتهاء من العمل بداخل جهاز الكمبيوتر، اتبع التعليمات الواردة في بعد العمل داخل جهاز الكمبيوتر الخاص بك. لمزيد من أفضل ممارسات السلامة، انظر الصفحة الرئيسية الخاصة بالتوافق التنظيمي على www.dell.com/regulatory_compliance.

المتطلبات الأساسية

- 1 قم بإزالة محرك الأقراص الضوئية (اختياري).
- 2 قم بإزالة غطاء القاعدة.
- 3 قم بإزالة البطارية.

الإجراء

- 1 افتح المزلاج وافصل كبل لوحة اللمس عن لوحة النظام.
- 2 افتح المزلاج وافصل كابل لوحة اللمس عن لوحة النظام.
- 3 افتح المزلاج وافصل كابل الإضاءة الخلفية للوحة المفاتيح عن لوحة النظام.

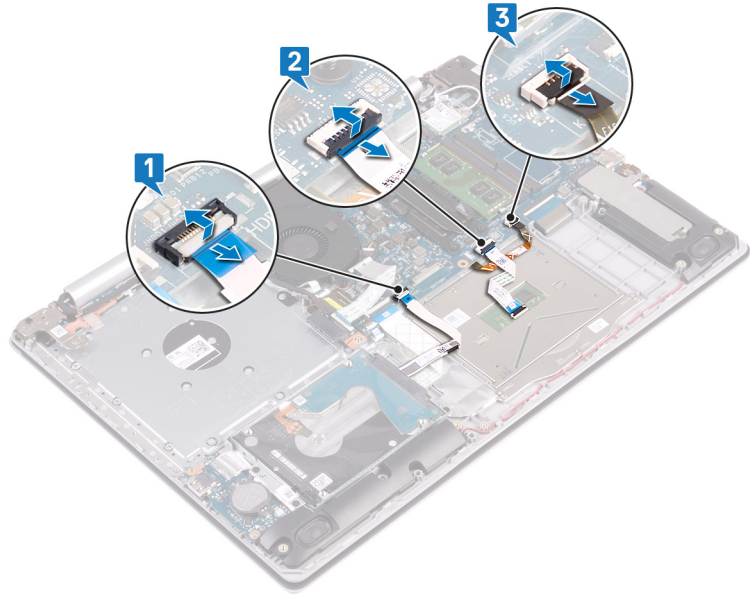

- 4 انزع الشريط الذي يثبت لوحة اللمس بمجموعة مسند راحة اليد ولوحة المفاتيح برفق.
- 5 قم بإزالة المسامير اللولبية الأربعة (M2x2) التي تثبت لوحة اللمس في مجموعة مسند راحة اليد ولوحة المفاتيح.
- 6 قم بإزالة لوحة اللمس ورفعها خارج مجموعة مسند راحة اليد ولوحة المفاتيح.

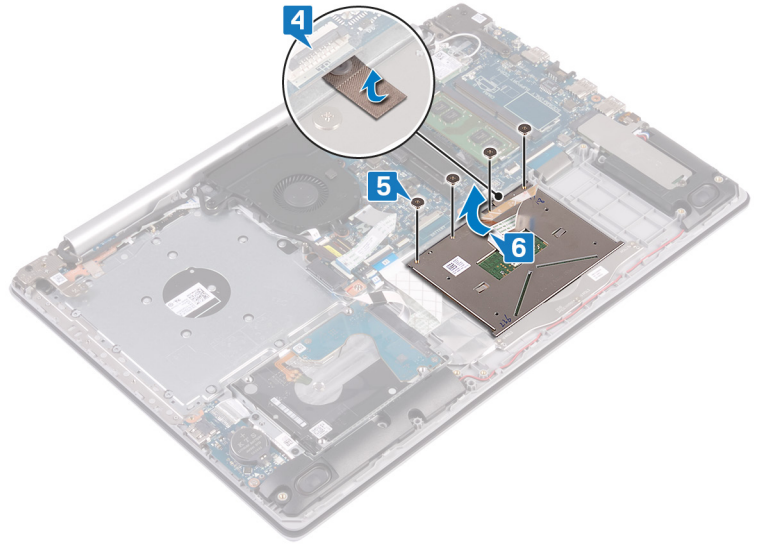

إعادة وضع لوحة اللمس

تحذير: قبل أن تبدأ العمل بداخل جهاز الكمبيوتر، اقرأ معلومات الأمان الواردة مع جهاز الكمبيوتر واتبع الخطوات الواردة في قبل العمل داخل جهاز الكمبيوتر الخاص بك. بعد الانتهاء من العمل بداخل جهاز الكمبيوتر، اتبع التعليمات الواردة في بعد العمل داخل جهاز الكمبيوتر الخاص بك. لمزيد من أفضل ممارسات السلامة، انظر الصفحة الرئيسية الخاصة بالتوافق التنظيمي على www.dell.com/regulatory_compliance.

الإجراء

① **ملاحظة:** تأكد من محاذاة لوحة اللمس مع الأدلة الموجودة على مجموعة مسند راحة اليد ولوحة المفاتيح ومساواة الفجوة الموجودة على جانبي لوحة اللمس.

- 1 قم بإزالة لوحة اللمس ووضعها داخل الفتحة الموجودة في مجموعة مسند راحة اليد ولوحة المفاتيح.
- 2 أعد وضع المسامير اللولبية الأربعة (M2x2) المثبتة للوحة اللمس في مجموعة مسند راحة اليد ولوحة المفاتيح.
- 3 ضع الشريط الذي يثبت لوحة اللمس بمجموعة مسند راحة اليد ولوحة المفاتيح.

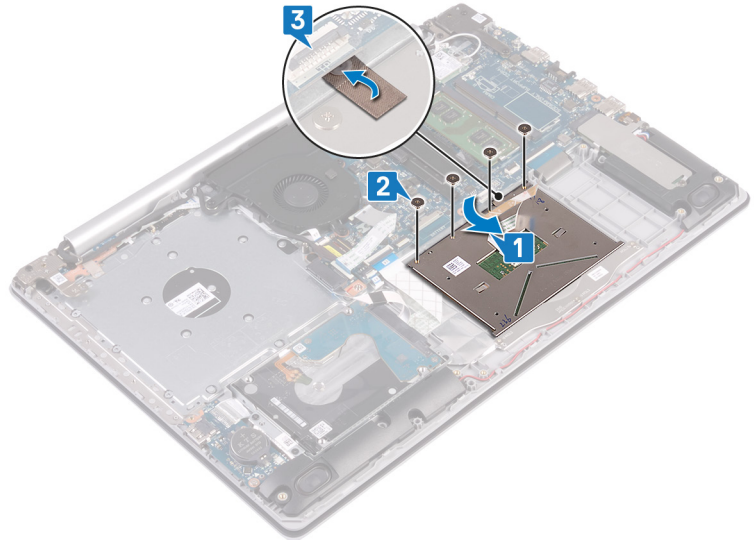

- 4 أزح كبل محرك الأقراص الثابتة داخل الموصل الموجود في لوحة النظام وأغلق المزلاج لتثبيت الكبل.
- 5 قم بإزالة كبل لوحة اللمس إلى داخل الموصل الموجود في لوحة النظام وإغلاق المزلاج لتثبيت الكبل.
- 6 قم بإزالة كبل الإضاءة الخلفية للوحة المفاتيح إلى داخل الموصل في لوحة النظام وإغلاق المزلاج لتثبيت الكبل.

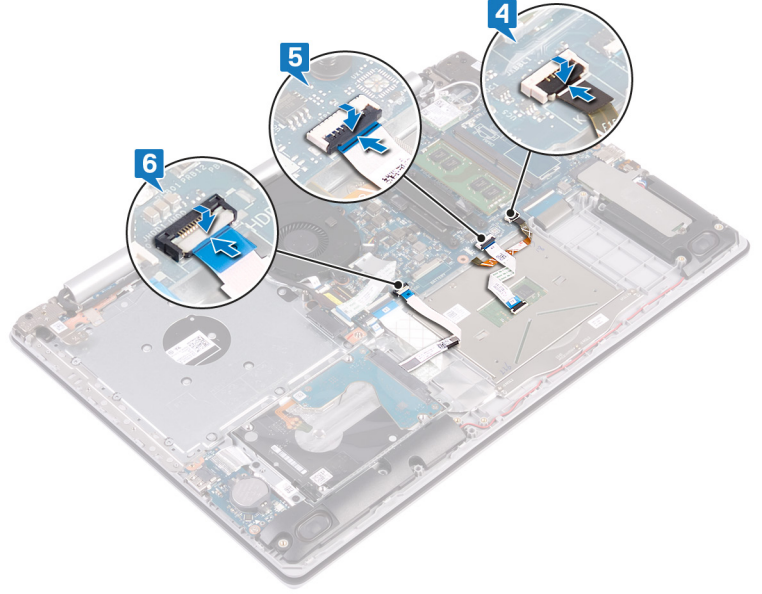

المتطلبات التالية

- 1 أعد وضع البطارية.
- 2 أعد وضع غطاء القاعدة.
- 3 أعد وضع محرك الأقراص الضوئية (اختياري).

إزالة مكبرات الصوت

تحذير: قبل أن تبدأ العمل بداخل جهاز الكمبيوتر، اقرأ معلومات الأمان الواردة مع جهاز الكمبيوتر واتبع الخطوات الواردة في قبل العمل داخل جهاز الكمبيوتر الخاص بك. بعد الانتهاء من العمل بداخل جهاز الكمبيوتر، اتبع التعليمات الواردة في بعد العمل داخل جهاز الكمبيوتر الخاص بك. لمزيد من أفضل ممارسات السلامة، انظر الصفحة الرئيسية الخاصة بالتوافق التنظيمي على www.dell.com/regulatory_compliance.

المتطلبات الأساسية

- 1 قم بإزالة محرك الأقراص الضوئية (اختياري).
- 2 قم بإزالة غطاء القاعدة.
- 3 قم بإزالة محرك أقراص الحالة الثابتة.

الإجراء

- 1 افصل كبل مكبر الصوت عن لوحة النظام وارفع مكبر الصوت الأيمن عن مجموعة مسند راحة اليد ولوحة المفاتيح.
- 2 انتبه إلى مسار توجيه كبل مكبر الصوت و قم بإزالته من أدلة التوجيه الموجودة على مجموعة مسند راحة اليد ولوحة المفاتيح.
- 3 ارفع مكبر الصوت الأيسر، مع الكبل، بعيداً عن مجموعة مسند راحة اليد ولوحة المفاتيح.

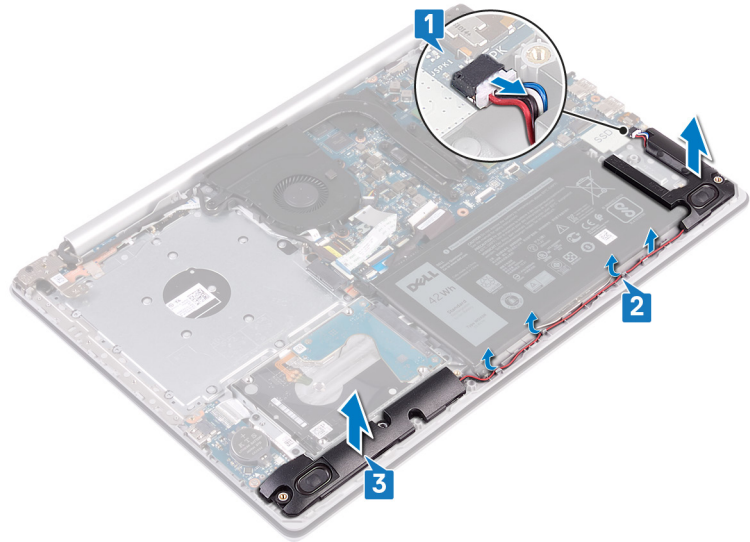

إعادة وضع مكبرات الصوت

تحذير: قبل أن تبدأ العمل بداخل جهاز الكمبيوتر، اقرأ معلومات الأمان الواردة مع جهاز الكمبيوتر واتبع الخطوات الواردة في قبل العمل داخل جهاز الكمبيوتر الخاص بك. بعد الانتهاء من العمل بداخل جهاز الكمبيوتر، اتبع التعليمات الواردة في بعد العمل داخل جهاز الكمبيوتر الخاص بك. لمزيد من أفضل ممارسات السلامة، انظر الصفحة الرئيسية الخاصة بالتوافق التنظيمي على www.dell.com/regulatory_compliance.

الإجراء

① ملاحظة: إذا خرجت حلقات التثبيت المطاطية عند إزالة مكبرات الصوت، فأدخلها مرة أخرى قبل إعادة وضع مكبرات الصوت.

- 1 باستخدام أداة المحاذاة وحلقات التثبيت المطاطية، ضع مكبرات الصوت اليسرى داخل الفتحات الموجودة في مجموعة مسند راحة اليد ولوحة المفاتيح.
- 2 قم بتوجيه كبل مكبر الصوت عبر أدلة التوجيه الموجودة في مجموعة مسند راحة اليد ولوحة المفاتيح وأعد وضع مكبر الصوت الأيمن.
- 3 قم بتوصيل كابل مكبر الصوت بلوحة النظام.

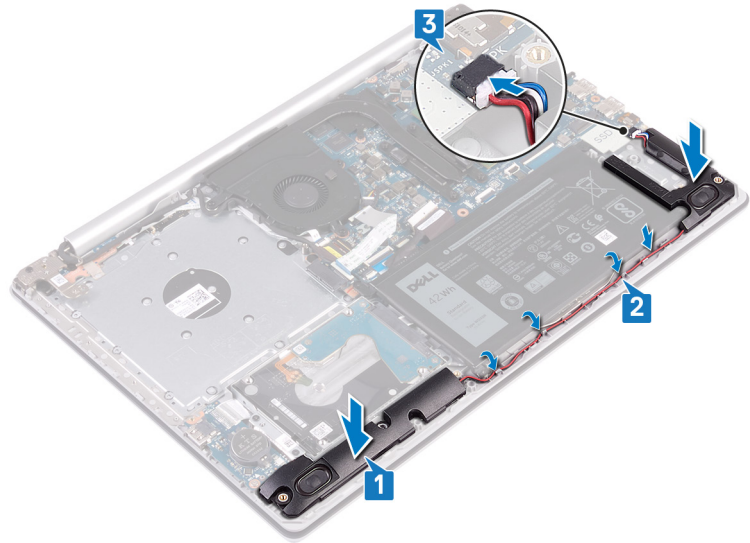

المتطلبات التالية

- 1 أعد وضع محرك أقراص الحالة الثابتة.
- 2 أعد وضع غطاء القاعدة.
- 3 أعد وضع محرك الأقراص الضوئية (اختياري).

إزالة المشتت الحراري

⚠ **تحذير:** قبل أن تبدأ العمل بداخل جهاز الكمبيوتر، اقرأ معلومات الأمان الواردة مع جهاز الكمبيوتر واتبع الخطوات الواردة في قبل العمل داخل جهاز الكمبيوتر الخاص بك. بعد الانتهاء من العمل بداخل جهاز الكمبيوتر، اتبع التعليمات الواردة في بعد العمل داخل جهاز الكمبيوتر الخاص بك. لمزيد من أفضل ممارسات السلامة، انظر الصفحة الرئيسية الخاصة بالتوافق التنظيمي على www.dell.com/regulatory_compliance.

⚠ **تحذير:** قد يصبح المشتت الحراري ساخناً أثناء التشغيل العادي. انتظر فترة زمنية كافية حتى يبرد المشتت الحراري قبل أن تلمسه.

⚠ **تنبيه:** لضمان تبريد المعالج إلى الحد الأقصى، تجنب لمس المناطق الناقلة للحرارة الموجودة على المشتت الحراري. يمكن أن تتسبب الزيوت الموجودة في بشرتك في الحد من قدرة الشحم الحراري على نقل الحرارة.

المتطلبات الأساسية

- 1 قم بإزالة محرك الأقراص الضوئية (اختياري).
- 2 قم بإزالة غطاء القاعدة.

الإجراء

- 1 بترتيب عكسي (4-3-2-1)، قم بفك مسامير التثبيت اللولبية التي تثبت المشتت الحراري في لوحة النظام.
- 2 ارفع المشتت الحراري بعيداً عن لوحة النظام.

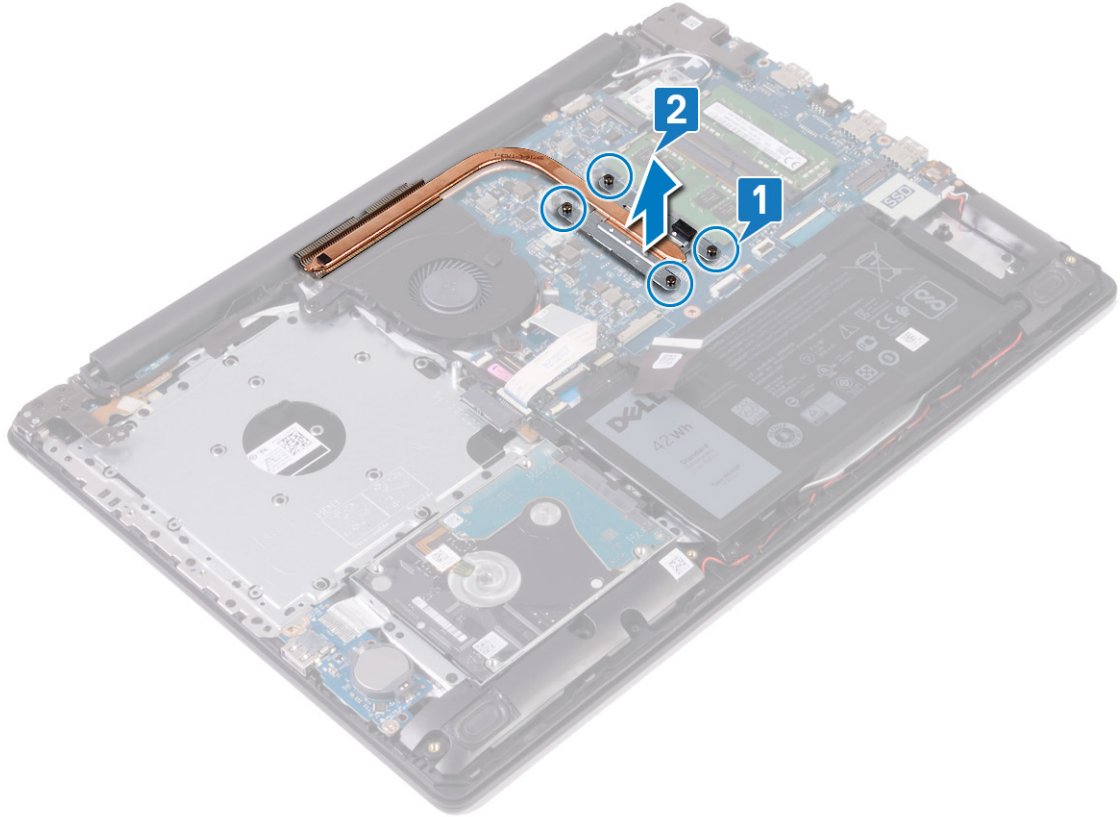

إعادة وضع المشتت الحراري

⚠ تحذير: قبل أن تبدأ العمل بداخل جهاز الكمبيوتر، اقرأ معلومات الأمان الواردة مع جهاز الكمبيوتر واتبع الخطوات الواردة في قبل العمل داخل جهاز الكمبيوتر الخاص بك. بعد الانتهاء من العمل بداخل جهاز الكمبيوتر، اتبع التعليمات الواردة في بعد العمل داخل جهاز الكمبيوتر الخاص بك. لمزيد من أفضل ممارسات السلامة، انظر الصفحة الرئيسية الخاصة بالتوافق التنظيمي على www.dell.com/regulatory_compliance.

⚠ تنبيه: قد تتسبب محاذاة المشتت الحراري بطريقة غير صحيحة في إتلاف لوحة النظام والمعالج.

① ملاحظة: إذا تمت إعادة وضع أي من لوحة النظام أو المشتت الحراري، فاستخدم الوسادة الحرارية/المعجون المرفق ضمن مجموعة الأدوات لضمان تحقيق التوصيل الحراري.

الإجراء

- 1 ضع المشتت الحراري على لوحة النظام، ثم قم بمحاذاة فتحات المسامير اللولبية الموجودة في المشتت الحراري مع فتحات المسامير اللولبية الموجودة في لوحة النظام.
- 2 أحكم ربط مسامير التثبيت اللولبية بالترتيب التسلسلي (كما هو موضح على المشتت الحراري) لتثبيت المشتت الحراري بلوحة النظام.

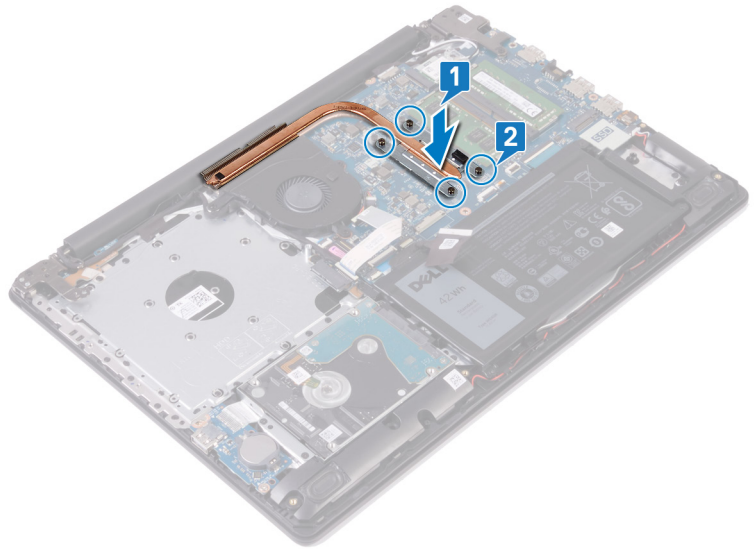

المتطلبات التالية

- 1 أعد وضع غطاء القاعدة.
- 2 أعد وضع محرك الأقراص الضوئية (اختياري).

إزالة منفذ مهائى التيار

⚠ تحذير: قبل أن تبدأ العمل بداخل جهاز الكمبيوتر، اقرأ معلومات الأمان الواردة مع جهاز الكمبيوتر واتبع الخطوات الواردة في قبل العمل داخل جهاز الكمبيوتر الخاص بك. بعد الانتهاء من العمل بداخل جهاز الكمبيوتر، اتبع التعليمات الواردة في بعد العمل داخل جهاز الكمبيوتر الخاص بك. لمزيد من أفضل ممارسات السلامة، انظر الصفحة الرئيسية الخاصة بالتوافق التنظيمي على www.dell.com/regulatory_compliance.

المتطلبات الأساسية

- 1 قم بإزالة محرك الأقراص الضوئية (اختياري).
- 2 قم بإزالة غطاء القاعدة.
- 3 قم بإزالة البطاقة اللاسلكية.

الإجراء

- 1 قم بإزالة المسامير اللولبية الثلاثة (M2.5x5) التي تثبت المفصلة اليمنى بمجموعة لوحة النظام ومسند راحة اليد.
- 2 قم برفع المفصلة اليمنى.
- 3 افصل كابل منفذ مهائى التيار من لوحة النظام.
- 4 لاحظ توجيه كبل منفذ مهائى التيار وقم بإزالته من أدلة التوجيه الموجودة في مجموعة مسند راحة اليد ولوحة المفاتيح.
- 5 قم بإزالة المسامير اللولبية (M2x2) الذي يثبت منفذ مهائى التيار بمجموعة مسند راحة اليد ولوحة المفاتيح.
- 6 ارفع منفذ مهائى التيار مع الكابل الخاص به بعيدًا عن مجموعة مسند راحة اليد ولوحة المفاتيح.

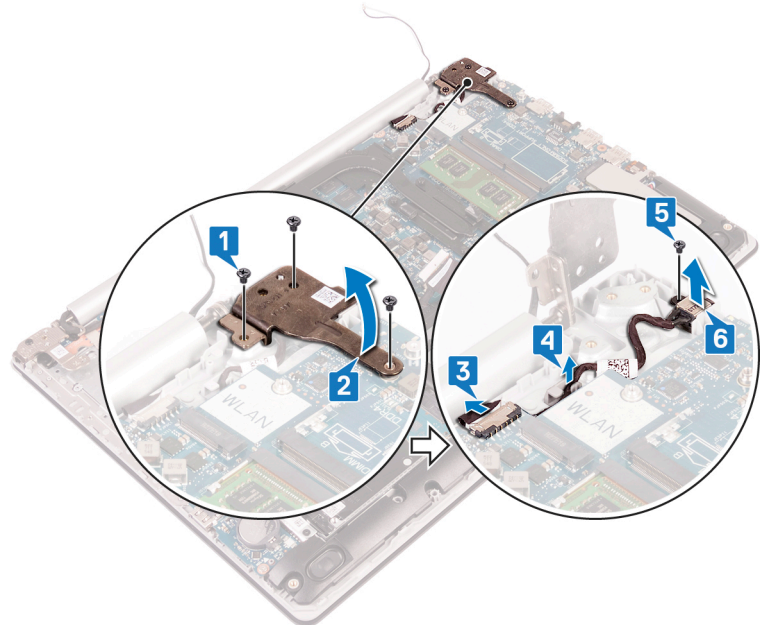

إعادة وضع منفذ مهايئ التيار

تحذير: قبل أن تبدأ العمل بداخل جهاز الكمبيوتر، اقرأ معلومات الأمان الواردة مع جهاز الكمبيوتر واتبع الخطوات الواردة في قبل العمل داخل جهاز الكمبيوتر الخاص بك. بعد الانتهاء من العمل بداخل جهاز الكمبيوتر، اتبع التعليمات الواردة في بعد العمل داخل جهاز الكمبيوتر الخاص بك. لمزيد من أفضل ممارسات السلامة، انظر الصفحة الرئيسية الخاصة بالتوافق التنظيمي على www.dell.com/regulatory_compliance.

الإجراء

- 1 قم بمحاذاة فتحة المسمار اللولبي الموجودة في منفذ مهايئ التيار مع فتحة المسمار اللولبي الموجودة في مجموعة مسند راحة اليد ولوحة المفاتيح.
- 2 أعد وضع المسمار اللولبي (M2x2) الذي يثبت منفذ مهايئ التيار في مجموعة مسند راحة اليد ولوحة المفاتيح.
- 3 قم بتوجيه كابل منفذ مهايئ التيار عبر أدلة التوجيه الموجودة على مجموعة مسند اليد ولوحة المفاتيح.
- 4 قم بتوصيل كابل منفذ مهايئ التيار بلوحة النظام.
- 5 أغلق المفصلة اليمنى.
- 6 أعد وضع المسامير اللولبية الثلاثة (M2.5x5) التي تثبت المفصلة اليمنى في مجموعة لوحة النظام ومسند راحة اليد.

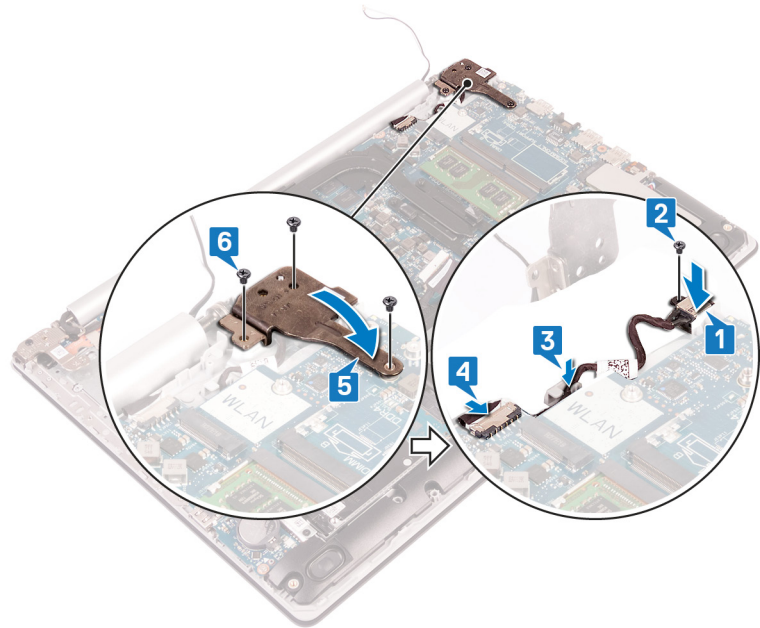

المتطلبات التالية

- 1 أعد وضع البطاقة اللاسلكية.
- 2 أعد وضع غطاء القاعدة.
- 3 أعد وضع محرك الأقراص الضوئية (اختياري).

إزالة مجموعة الشاشة

تحذير: قبل أن تبدأ العمل بداخل جهاز الكمبيوتر، اقرأ معلومات الأمان الواردة مع جهاز الكمبيوتر واتبع الخطوات الواردة في قبل العمل داخل جهاز الكمبيوتر الخاص بك. بعد الانتهاء من العمل بداخل جهاز الكمبيوتر، اتبع التعليمات الواردة في بعد العمل داخل جهاز الكمبيوتر الخاص بك. لمزيد من أفضل ممارسات السلامة، انظر الصفحة الرئيسية الخاصة بالتوافق التنظيمي على www.dell.com/regulatory_compliance.

المتطلبات الأساسية

- 1 قم بإزالة محرك الأقراص الضوئية (اختياري).
- 2 قم بإزالة غطاء القاعدة.
- 3 قم بإزالة البطاقة اللاسلكية.

الإجراء

- 1 ارفع المزلاج وافصل كبل لوحة موصل محرك الأقراص الضوئية عن لوحة النظام.
- 2 ارفع المزلاج وافصل كبل لوحة موصل محرك الأقراص الضوئية عن لوحة محرك الأقراص الضوئية.
- 3 ارفع كبل لوحة موصل محرك الأقراص الضوئية خارج لوحة النظام.
- 4 قم بفتح المزلاج وافصل كابل الشاشة عن لوحة النظام.
- 5 انتبه إلى مسار توجيه كبل الشاشة وقم بإزالة الكبل من أدلة التوجيه على المروحة ومجموعة مسند راحة اليد ولوحة المفاتيح.

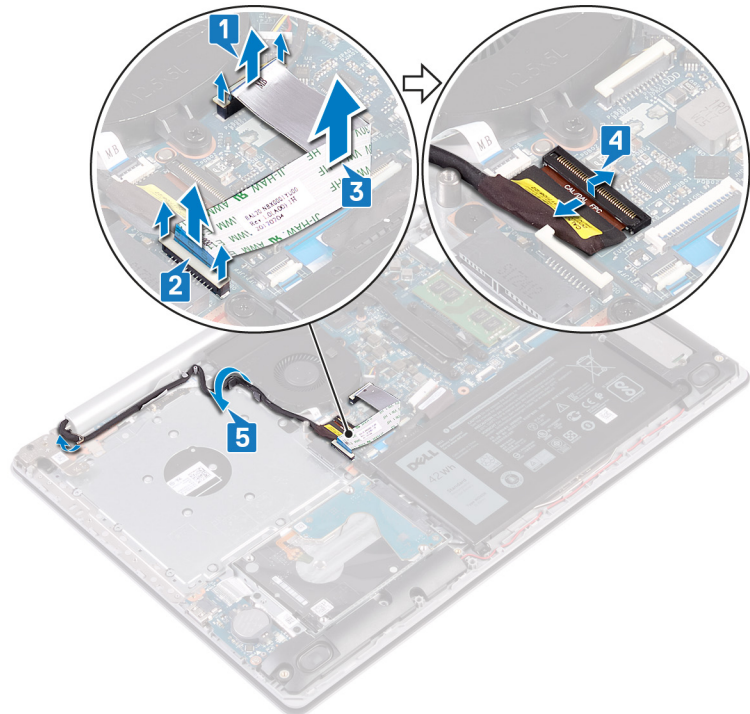

- 6 قم بإزالة المسامير اللولبية الخمسة (M2.5x5) التي تثبت المفصلتين اليمنى واليسرى بلوحة النظام ومجموعة مسند راحة اليد ولوحة المفاتيح.
- 7 **ملاحظة:** لأجهزة الكمبيوتر الواردة دون محرك أقراص ضوئية، يوجد مسمار لولبي إضافي في المفصلة اليسرى. افتح المفصلات.

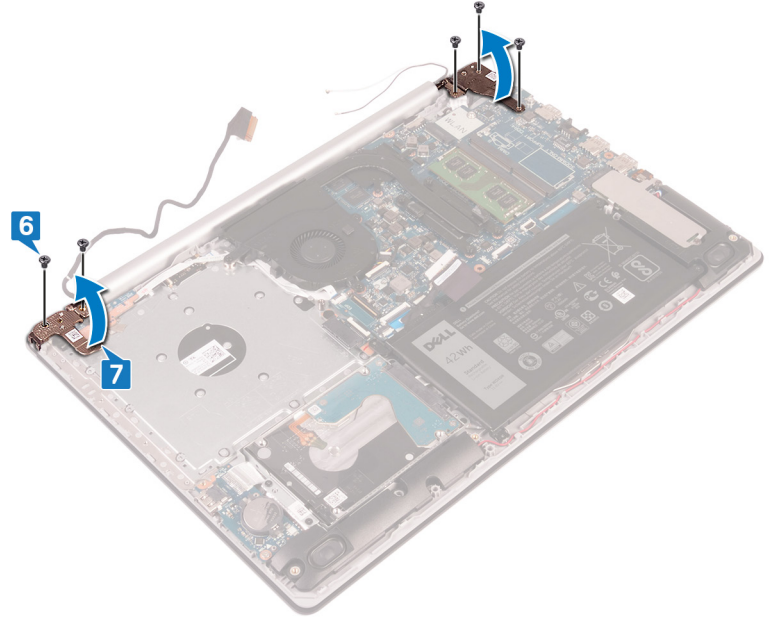

- 8 قم برفع مجموعة مسند راحة اليد ولوحة المفاتيح بزاوية.
- 9 قم بإزاحة وإزالة مجموعة مسند راحة اليد ولوحة المفاتيح من مجموعة الشاشة.

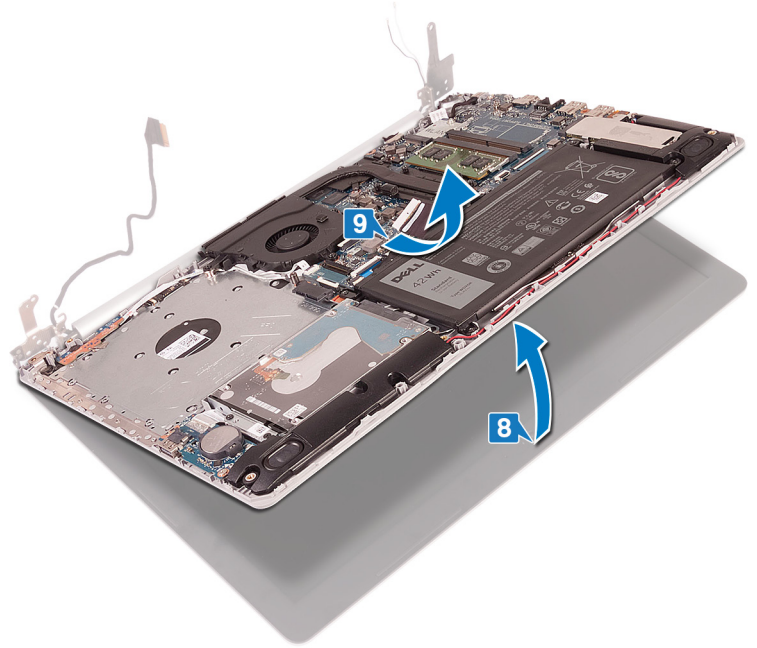

- 10 بعد أداء جميع الخطوات أعلاه، تبقى لك مجموعة الشاشة.



إعادة وضع مجموعة الشاشة

تحذير: قبل أن تبدأ العمل بداخل جهاز الكمبيوتر، اقرأ معلومات الأمان الواردة مع جهاز الكمبيوتر واتبع الخطوات الواردة في قبل العمل داخل جهاز الكمبيوتر الخاص بك. بعد الانتهاء من العمل بداخل جهاز الكمبيوتر، اتبع التعليمات الواردة في بعد العمل داخل جهاز الكمبيوتر الخاص بك. لمزيد من أفضل ممارسات السلامة، انظر الصفحة الرئيسية الخاصة بالتوافق التنظيمي على www.dell.com/regulatory_compliance.

الإجراء

① **ملاحظة:** تأكد من فتح المفصلات إلى الحد الأقصى قبل إعادة وضع مجموعة الشاشة في مجموعة مسند راحة اليد ولوحة المفاتيح.

- 1 قم بإزالة مجموعة مسند راحة اليد ولوحة المفاتيح بزاوية.
- 2 أغلق مجموعة مسند راحة اليد ولوحة المفاتيح.

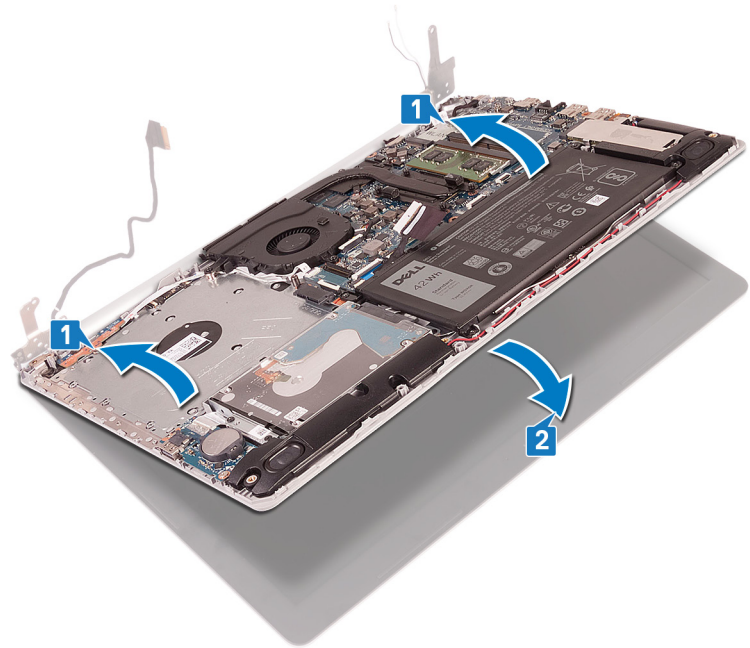

- 3 باستخدام دعائم المحاذاة، اضغط على المفصلات لأسفل في لوحة النظام ومجموعة مسند راحة اليد ولوحة المفاتيح.
- 4 أعد وضع المسامير اللولبية الخمسة (M2.5x5) التي تثبت المفصلتين اليمنى واليسرى بلوحة النظام ومجموعة مسند راحة اليد ولوحة المفاتيح.

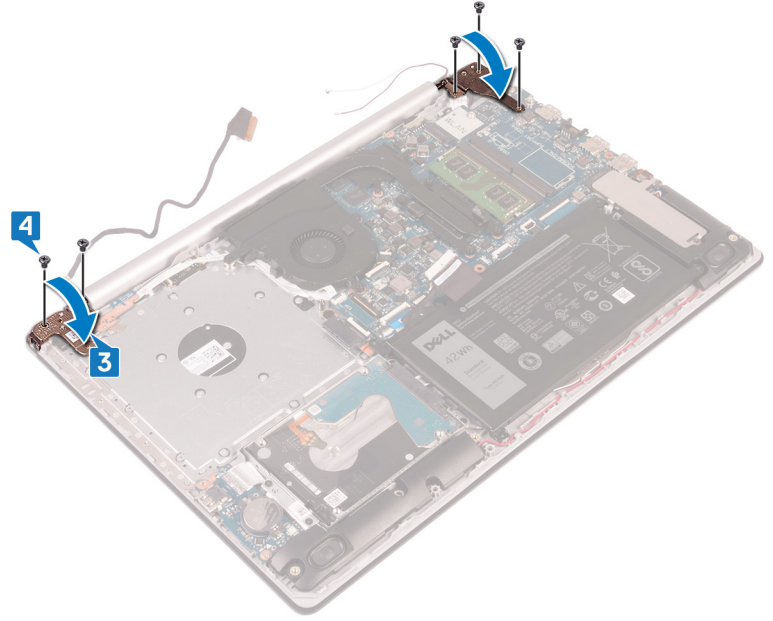

- 5 قم بتوجيه كبل الشاشة عبر أدلة التوجيه الموجودة على المروحة ومجموعة مسند راحة اليد ولوحة المفاتيح.
- 6 قم بإزاحة كابل الشاشة إلى الموصل الموجود على لوحة النظام وقم بإغلاق المزلاج لتثبيت الكابل.
- 7 ضع كبل لوحة موصل محرك الأقراص الضوئية في لوحة النظام (اختياري).
- 8 اضغط لأسفل على المزلاج لتوصيل كبل لوحة موصل محرك الأقراص الضوئية بلوحة موصل محرك الأقراص الضوئية (اختياري).
- 9 اضغط لأسفل على المزلاج لتوصيل كبل لوحة موصل محرك الأقراص الضوئية بلوحة النظام.

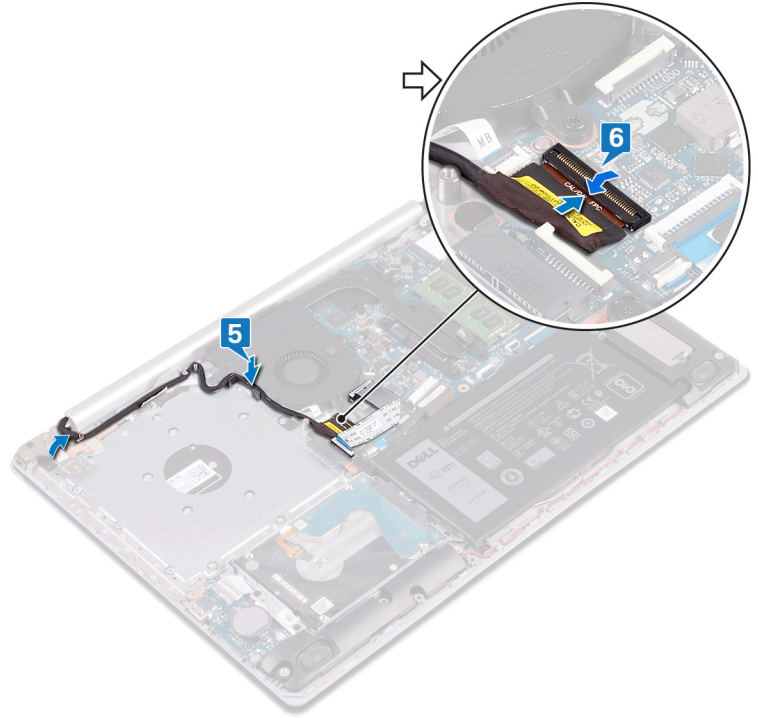

المتطلبات التالية

- 1 أعد وضع البطاقة اللاسلكية.
- 2 أعد وضع غطاء القاعدة.
- 3 أعد وضع محرك الأقراص الضوئية (اختياري).

إزالة لوحة I/O (الإدخال/الإخراج)

تحذير: قبل أن تبدأ العمل بداخل جهاز الكمبيوتر، اقرأ معلومات الأمان الواردة مع جهاز الكمبيوتر واتبع الخطوات الواردة في قبل العمل داخل جهاز الكمبيوتر الخاص بك. بعد الانتهاء من العمل بداخل جهاز الكمبيوتر، اتبع التعليمات الواردة في بعد العمل داخل جهاز الكمبيوتر الخاص بك. لمزيد من أفضل ممارسات السلامة، انظر الصفحة الرئيسية الخاصة بالتوافق التنظيمي على www.dell.com/regulatory_compliance.

المتطلبات الأساسية

تنبيه: تؤدي إزالة البطارية الخلية المصغرة إلى إعادة ضبط إعدادات برنامج إعداد BIOS إلى الإعدادات الافتراضية. قبل إزالة لوحة الإدخال/الإخراج مع البطارية الخلية المصغرة، يوصى بالانتباه إلى إعدادات برنامج إعداد BIOS.

- 1 قم بإزالة محرك الأقراص الضوئية (اختياري).
- 2 قم بإزالة غطاء القاعدة.
- 3 قم بإزالة البطارية.
- 4 قم بإزالة محرك الأقراص الثابتة.

الإجراء

- 1 افتح المزلاج وافصل كابل لوحة I/O (الإدخال/الإخراج) عن لوحة النظام.
- 2 انزع كابل لوحة الإدخال/الإخراج من مجموعة مسند راحة اليد ولوحة المفاتيح.
- 3 قم بإزالة المسمار اللولبي (M2x4) الذي يثبت لوحة الإدخال/الإخراج بمجموعة مسند راحة اليد ولوحة المفاتيح.
- 4 ارفع لوحة الإدخال/الإخراج، جنباً إلى جنب مع الكبل، خارج مجموعة مسند راحة اليد ولوحة المفاتيح.

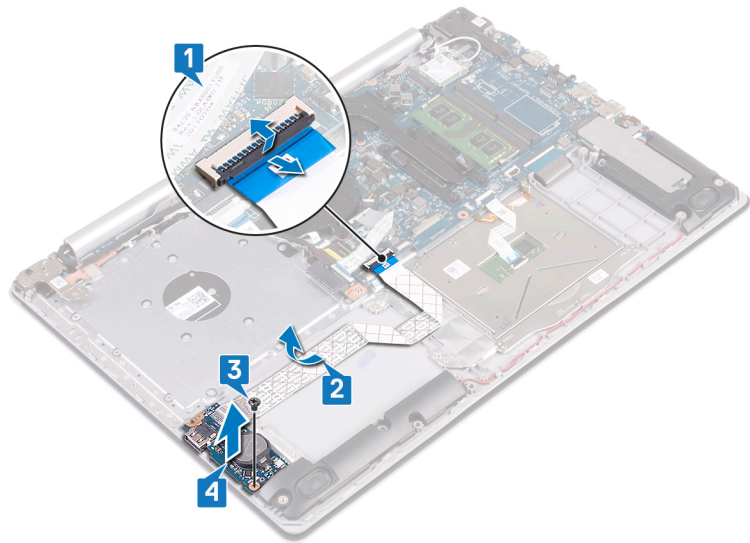

الإجراء اللازم لأجهزة الكمبيوتر الواردة دون محرك أقراص ضوئية

- 1 افصل كابل البطارية الخلية المصغرة من لوحة I/O (الإدخال/الإخراج).
- 2 افتح المزلاج وافصل كابل لوحة I/O (الإدخال/الإخراج) عن لوحة النظام.
- 3 قم بإزالة المسمارين اللولبيين (M2x4) اللذين يثبتان لوحة وحدة الإدخال/الإخراج في مجموعة مسند راحة اليد ولوحة المفاتيح.
- 4 ارفع لوحة I/O (الإدخال/الإخراج) خارج مجموعة مسند راحة اليد ولوحة المفاتيح.

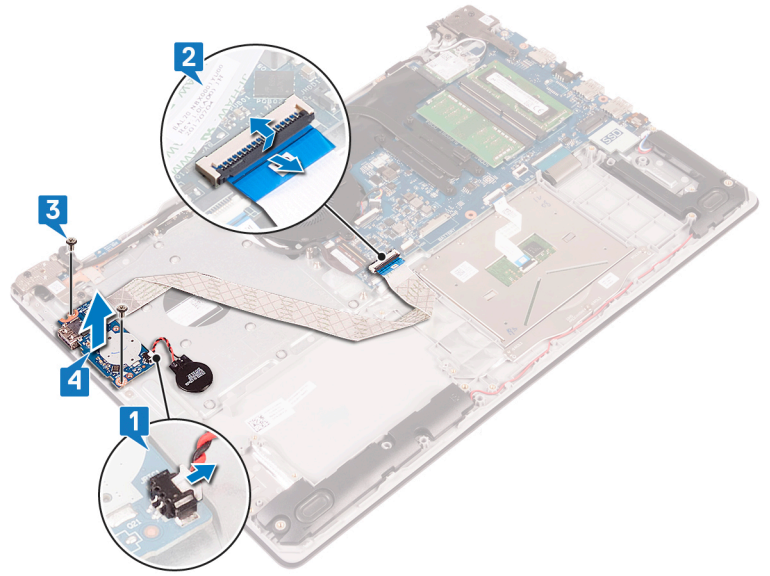

إعادة وضع لوحة الإدخال/الإخراج

تحذير: قبل أن تبدأ العمل بداخل جهاز الكمبيوتر، اقرأ معلومات الأمان الواردة مع جهاز الكمبيوتر واتبع الخطوات الواردة في قبل العمل داخل جهاز الكمبيوتر الخاص بك. بعد الانتهاء من العمل بداخل جهاز الكمبيوتر، اتبع التعليمات الواردة في بعد العمل داخل جهاز الكمبيوتر الخاص بك. لمزيد من أفضل ممارسات السلامة، انظر الصفحة الرئيسية الخاصة بالتوافق التنظيمي على www.dell.com/regulatory_compliance.

الإجراء

- 1 باستخدام دعامة المحاذاة، ضع لوحة الإدخال/الإخراج على مجموعة مسند راحة اليد ولوحة المفاتيح.
- 2 أعد وضع المسامير اللولبية (M2x4) الذي يثبت لوحة الإدخال/الإخراج بمجموعة مسند راحة اليد ولوحة المفاتيح.
- 3 قم بتهيئة كابل لوحة الإدخال/الإخراج بمجموعة مسند راحة اليد ولوحة المفاتيح.
- 4 قم بتوصيل كبل لوحة الإدخال/الإخراج بلوحة النظام وإغلاق المزلاج لتهيئة الكبل.

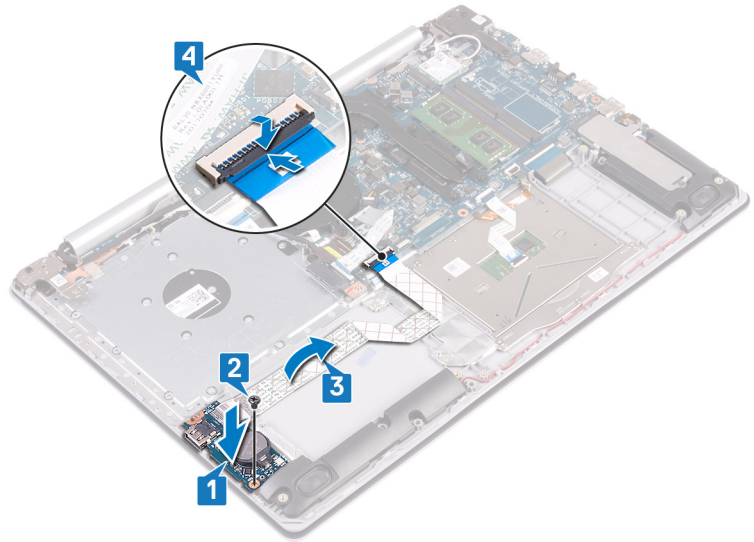

الإجراء اللازم لأجهزة الكمبيوتر الواردة دون محرك أقراص ضوئية

- 1 باستخدام دعامة المحاذاة، ضع لوحة الإدخال/الإخراج على مجموعة مسند راحة اليد ولوحة المفاتيح.
- 2 أعد وضع المسامير اللولبية (M2x4) الذي يثبت لوحة الإدخال/الإخراج بمجموعة مسند راحة اليد ولوحة المفاتيح.
- 3 قم بتوصيل كبل لوحة الإدخال/الإخراج بلوحة النظام وإغلاق المزلاج لتهيئة الكبل.
- 4 قم بتوصيل كابل البطارية الخلفية المصغرة بلوحة I/O (الإدخال والإخراج).

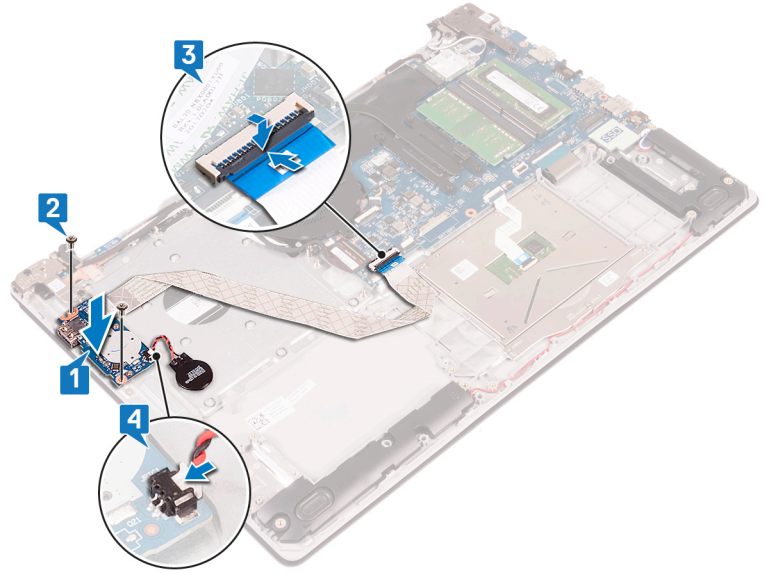

المتطلبات التالية

- 1 أعد وضع محرك الأقراص الثابتة.
- 2 أعد وضع البطارية.
- 3 أعد وضع غطاء القاعدة.
- 4 أعد وضع محرك الأقراص الضوئية (اختياري).

إزالة لوحة زر التشغيل

تحذير: قبل أن تبدأ العمل بداخل جهاز الكمبيوتر، اقرأ معلومات الأمان الواردة مع جهاز الكمبيوتر واتبع الخطوات الواردة في قبل العمل داخل جهاز الكمبيوتر الخاص بك. بعد الانتهاء من العمل بداخل جهاز الكمبيوتر، اتبع التعليمات الواردة في بعد العمل داخل جهاز الكمبيوتر الخاص بك. لمزيد من أفضل ممارسات السلامة، انظر الصفحة الرئيسية الخاصة بالتوافق التنظيمي على www.dell.com/regulatory_compliance.

المتطلبات الأساسية

- 1 قم بإزالة محرك الأقراص الضوئية (اختياري).
- 2 قم بإزالة غطاء القاعدة.
- 3 قم بإزالة المروحة.

الإجراء

- 1 قم بإزالة المسامير اللولبية (M2.5x5) التي تثبت المفصلة اليسرى في مجموعة مسند راحة اليد ولوحة المفاتيح.
- 2 افتح المفصلة اليسرى.

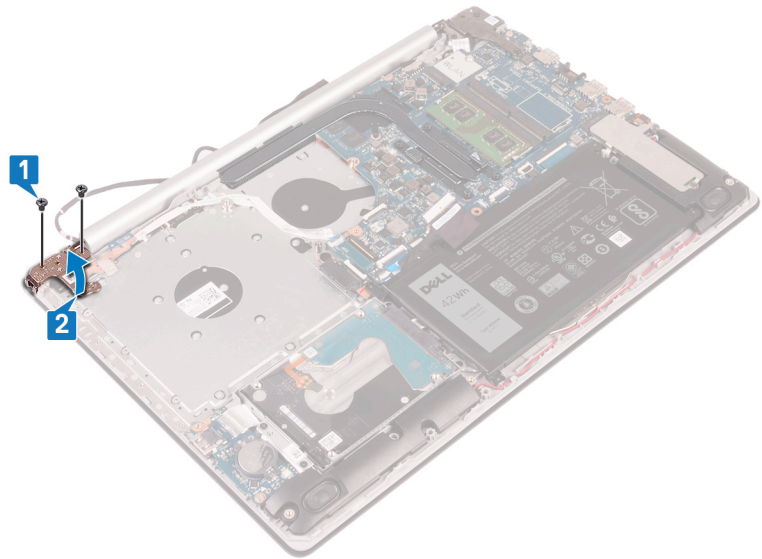

- 3 قم بفتح المزلاج وافصل كابل لوحة زر التشغيل عن لوحة النظام.
- 4 انزع الشريط الذي يثبت لوحة زر الطاقة بمجموعة مسند راحة اليد ولوحة المفاتيح.
- 5 قم بإزالة المسامير اللولبية (M2x3) الذي يثبت لوحة زر التشغيل بمجموعة مسند راحة اليد ولوحة المفاتيح.
- 6 قم برفع لوحة زر التشغيل، جنبًا إلى جنب مع الكابل، خارج مجموعة مسند راحة اليد ولوحة المفاتيح.

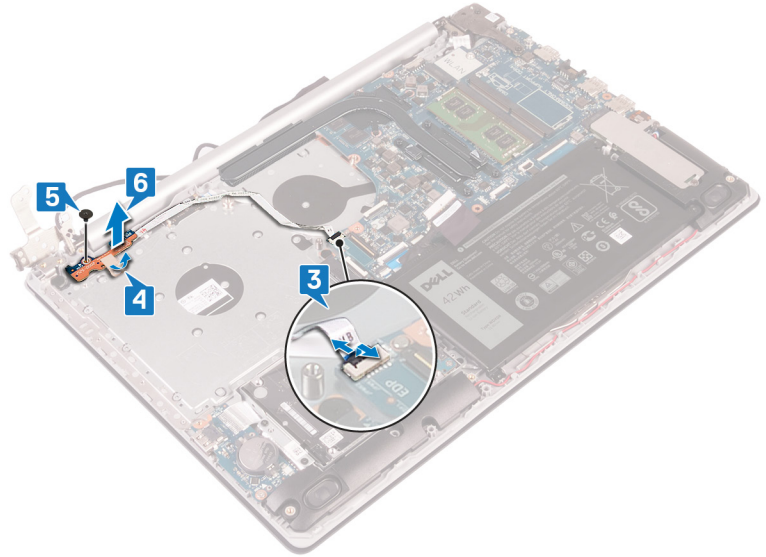

إعادة تركيب لوحة زر التشغيل

تحذير: قبل أن تبدأ العمل بداخل جهاز الكمبيوتر، اقرأ معلومات الأمان الواردة مع جهاز الكمبيوتر واتبع الخطوات الواردة في قبل العمل داخل جهاز الكمبيوتر الخاص بك. بعد الانتهاء من العمل بداخل جهاز الكمبيوتر، اتبع التعليمات الواردة في بعد العمل داخل جهاز الكمبيوتر الخاص بك. لمزيد من أفضل ممارسات السلامة، انظر الصفحة الرئيسية الخاصة بالتوافق التنظيمي على www.dell.com/regulatory_compliance.

الإجراء

- 1 ضع لوحة زر الطاقة على مسند راحة اليد و لوحة المفاتيح. ثم قم بمحاذاة فتحة المسمار الموجودة على لوحة زر التشغيل مع فتحة المسمار الموجودة على مسند راحة اليد و لوحة المفاتيح.
- 2 أعد وضع المسمار اللولبي (M2x3) الذي يثبت لوحة زر التشغيل في مجموعة مسند راحة اليد و لوحة المفاتيح.
- 3 قم بلصق الشريط الذي يثبت لوحة زر الطاقة في مجموعة مسند راحة اليد و لوحة المفاتيح.
- 4 قم بإزاحة كبل زر التشغيل إلى لوحة النظام وأغلق المزلاج لتثبيت الكبل.

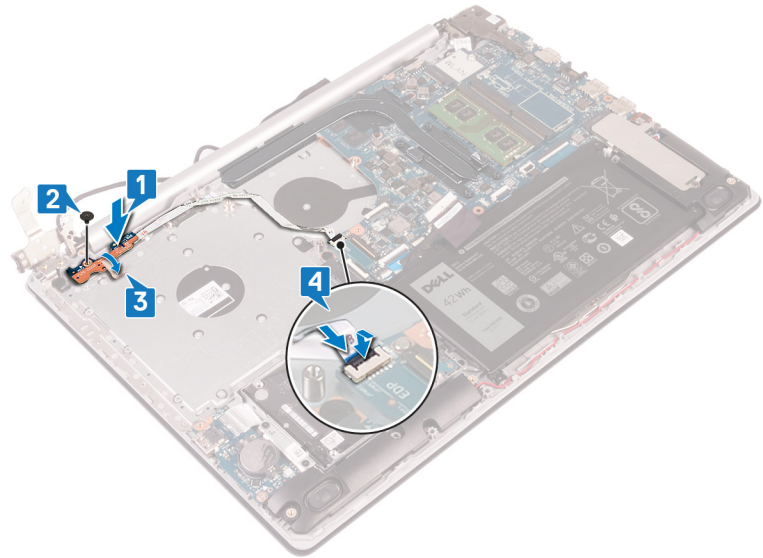

- 5 أغلق المفصلة اليسرى.
 - 6 أعد وضع المسمارين اللولبيين (M2.5x5) التي تثبت المفصلة اليسرى في مجموعة مسند راحة اليد و لوحة المفاتيح.
- ملاحظة:** لأجهزة الكمبيوتر الواردة دون محرك أقراص ضوئية، يوجد مسمار لولبي إضافي في المفصلة اليسرى يثبت المفصلة اليسرى في مجموعة مسند راحة اليد و لوحة المفاتيح.

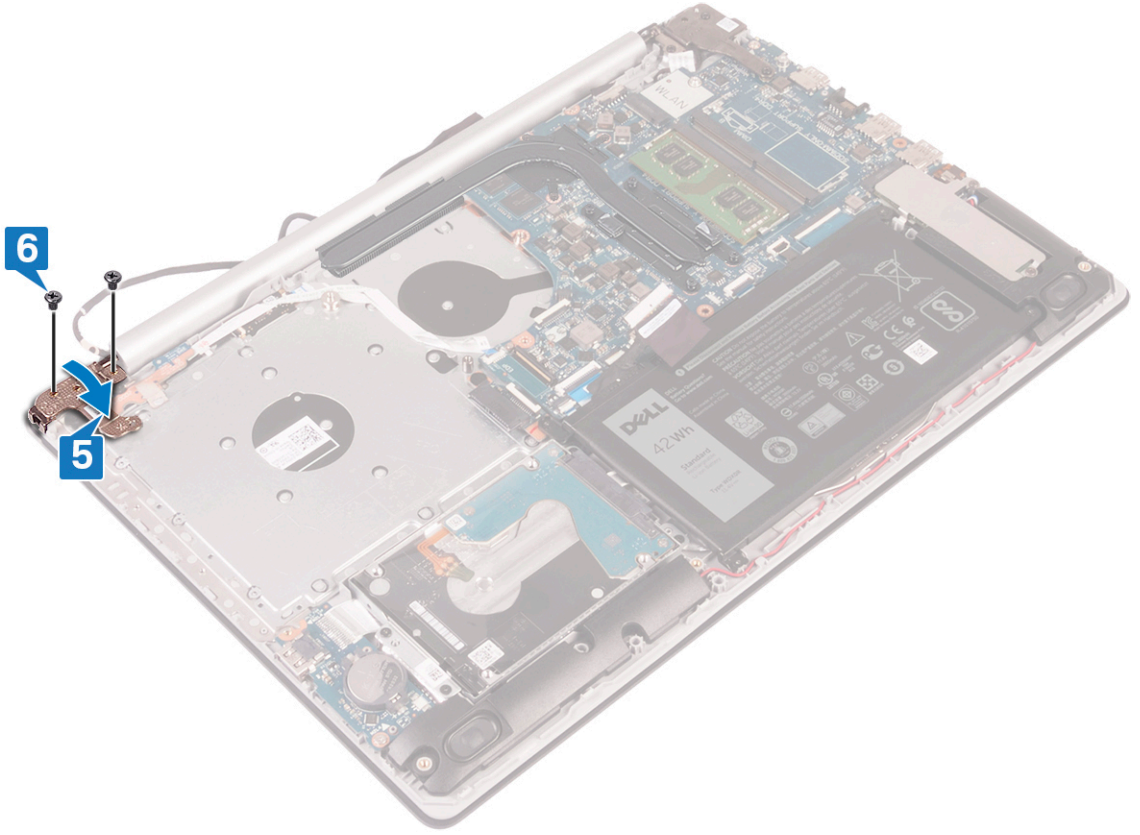

المتطلبات التالية

- 1 أعد وضع المروحة.
- 2 أعد وضع غطاء القاعدة.
- 3 أعد وضع محرك الأقراص الضوئية (اختياري).

إزالة لوحة النظام

تحذير: قبل أن تبدأ العمل بداخل جهاز الكمبيوتر، اقرأ معلومات الأمان الواردة مع جهاز الكمبيوتر واتبع الخطوات الواردة في قبل العمل داخل جهاز الكمبيوتر الخاص بك. بعد الانتهاء من العمل بداخل جهاز الكمبيوتر، اتبع التعليمات الواردة في بعد العمل داخل جهاز الكمبيوتر الخاص بك. لمزيد من أفضل ممارسات السلامة، انظر الصفحة الرئيسية الخاصة بالتوافق التنظيمي على www.dell.com/regulatory_compliance.

- ① **ملاحظة:** تم تخزين رمز الخدمة الخاص بجهاز الكمبيوتر لديك في لوحة النظام. يجب عليك إدخال "رمز الخدمة" في برنامج إعداد BIOS بعد إعادة وضع لوحة النظام.
- ① **ملاحظة:** إعادة وضع لوحة النظام تؤدي إلى إزالة أي تغييرات قمت بإجرائها على BIOS باستخدام برنامج إعداد BIOS. يجب عليك إجراء التغييرات المناسبة مرة أخرى بعد إعادة وضع لوحة النظام.
- ① **ملاحظة:** قبل فصل الكابلات من لوحة النظام، لاحظ موقع الموصلات بحيث يمكنك إعادة توصيل الكابلات بطريقة صحيحة بعد إعادة وضع لوحة النظام.

المتطلبات الأساسية

- 1 قم بإزالة محرك الأقراص الضوئية (اختياري).
- 2 قم بإزالة غطاء القاعدة.
- 3 قم بإزالة البطارية.
- 4 قم بإزالة وحدات الذاكرة.
- 5 قم بإزالة البطاقة اللاسلكية.
- 6 قم بإزالة محرك أقراص الحالة الثابتة.
- 7 قم بإزالة المروحة.
- 8 قم بإزالة المشتت الحراري.

الإجراء

- 1 افصل كابل منفذ مهابى التيار من لوحة النظام.
- 2 افصل كابل مكبر الصوت من لوحة النظام.
- 3 افتح المزلاج وافصل لوحة المفاتيح عن لوحة النظام.
- 4 افتح المزلاج وافصل كبل الإضاءة الخلفية للوحة المفاتيح عن لوحة النظام.
- 5 افتح المزلاج وافصل كبل لوحة اللمس عن لوحة النظام.
- 6 افتح المزلاج وافصل كبل لوحة اللمس عن لوحة النظام.
- 7 افتح المزلاج وافصل كابل لوحة الإدخال/الإخراج عن لوحة النظام.
- 8 افتح المزلاج وافصل كبل قارئ بصمات الأصابع عن لوحة النظام.
- 9 ارفع المزلاج وافصل كبل لوحة موصل محرك الأقراص الضوئية عن لوحة النظام (اختياري).
- 10 ارفع المزلاج وافصل كبل لوحة موصل محرك الأقراص الضوئية عن مجموعة مسند راحة اليد ولوحة المفاتيح (اختياري).
- 11 ارفع لوحة موصل محرك الأقراص الضوئية، جنباً إلى جنب مع الكبل، خارج مجموعة مسند راحة اليد ولوحة المفاتيح ((اختياري)).
- 12 قم بفتح المزلاج وافصل كابل الشاشة عن لوحة النظام.
- 13 قم بفتح المزلاج وافصل كابل لوحة زر التشغيل عن لوحة النظام.

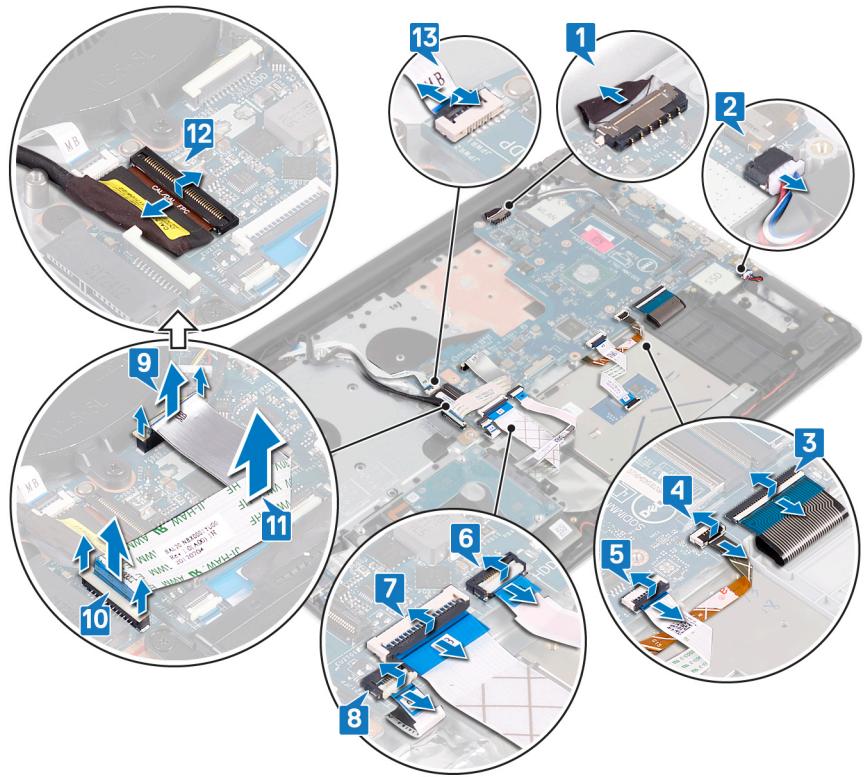

14 قم بإزالة المسامير اللولبية الثلاثة (M2.5x5) المثبتة للمفصلة اليمنى في لوحة النظام.

15 افتح المفصلة اليمنى.

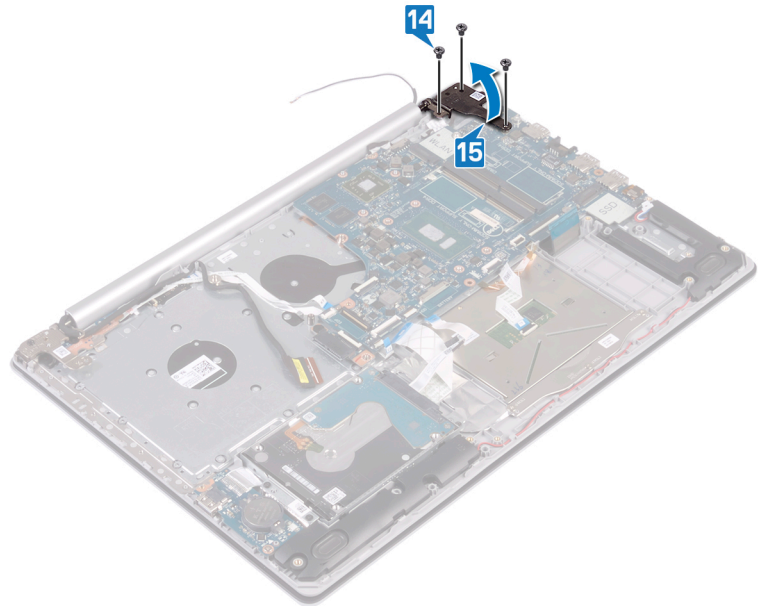

16 قم بإزالة المسامير اللولبية (M2x4) الذي يثبت لوحة النظام بمجموعة مسند راحة اليد ولوحة المفاتيح.

17 ارفع لوحة النظام خارج مجموعة مسند راحة اليد ولوحة المفاتيح.

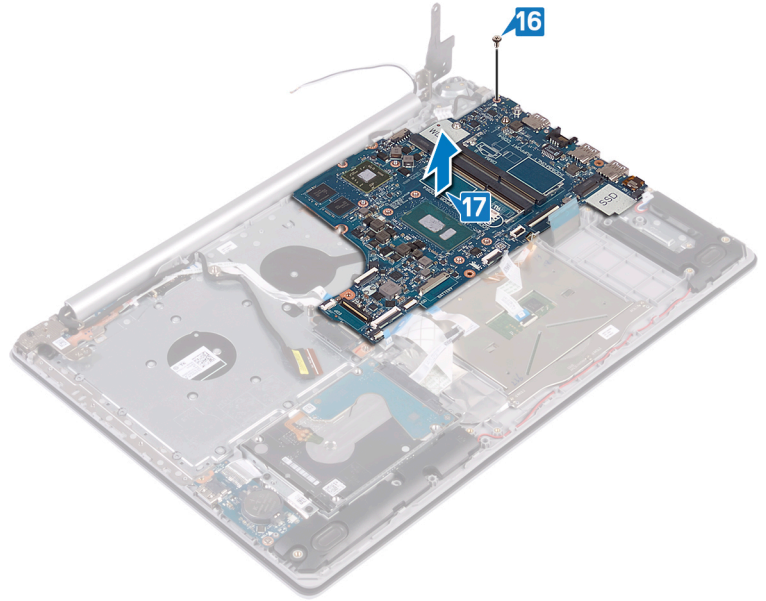
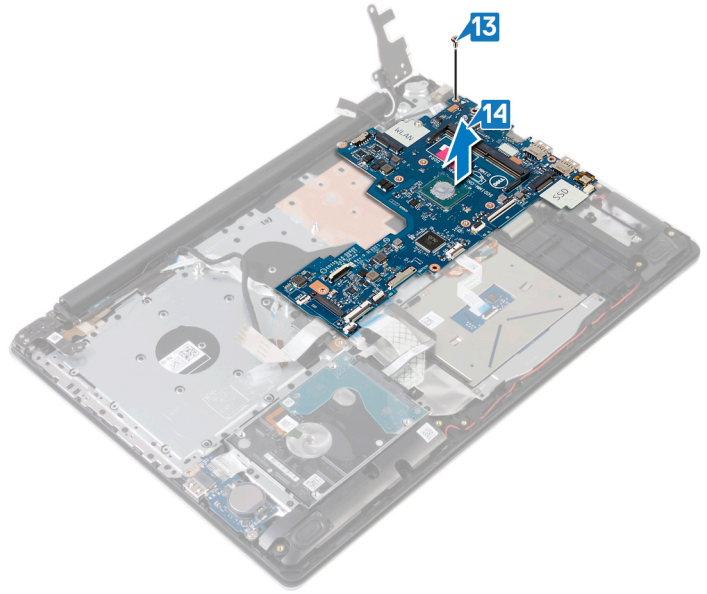

إعادة تركيب لوحة النظام

⚠ تحذير: قبل أن تبدأ العمل بداخل جهاز الكمبيوتر، اقرأ معلومات الأمان الواردة مع جهاز الكمبيوتر واتبع الخطوات الواردة في قبل العمل داخل جهاز الكمبيوتر الخاص بك. بعد الانتهاء من العمل بداخل جهاز الكمبيوتر، اتبع التعليمات الواردة في بعد العمل داخل جهاز الكمبيوتر الخاص بك. لمزيد من أفضل ممارسات السلامة، انظر الصفحة الرئيسية الخاصة بالتوافق التنظيمي على www.dell.com/regulatory_compliance.

ⓘ **ملاحظة:** تم تخزين رمز الخدمة الخاص بجهاز الكمبيوتر لديك في لوحة النظام. يجب عليك إدخال "رمز الخدمة" في برنامج إعداد BIOS بعد إعادة وضع لوحة النظام.

ⓘ **ملاحظة:** إعادة وضع لوحة النظام تؤدي إلى إزالة أي تغييرات قمت بإجرائها على BIOS باستخدام برنامج إعداد BIOS. يجب عليك إجراء التغييرات المناسبة مرة أخرى بعد إعادة وضع لوحة النظام.

الإجراء

- 1 قم بمحاذاة فتحة المسمار الموجودة على لوحة النظام مع فتحة المسمار الموجودة على مجموعة مسند راحة اليد ولوحة المفاتيح.
- 2 أعد وضع المسمار اللولبي (M2x4) الذي يثبت لوحة النظام بمجموعة مسند راحة اليد ولوحة المفاتيح.

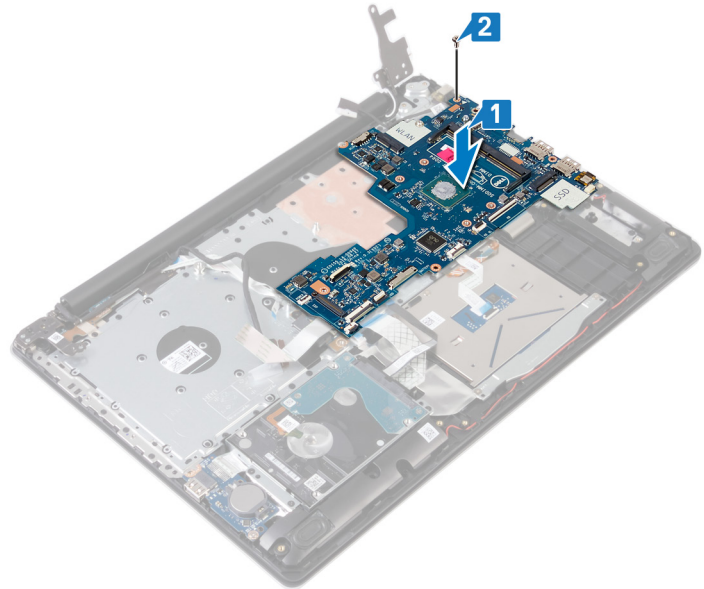

- 3 أغلق مفصلة الشاشة اليمنى.
- 4 أعد وضع المسامير اللولبية الثلاثة (M2.5x5) المثبتة للمفصلة اليمنى في لوحة النظام.

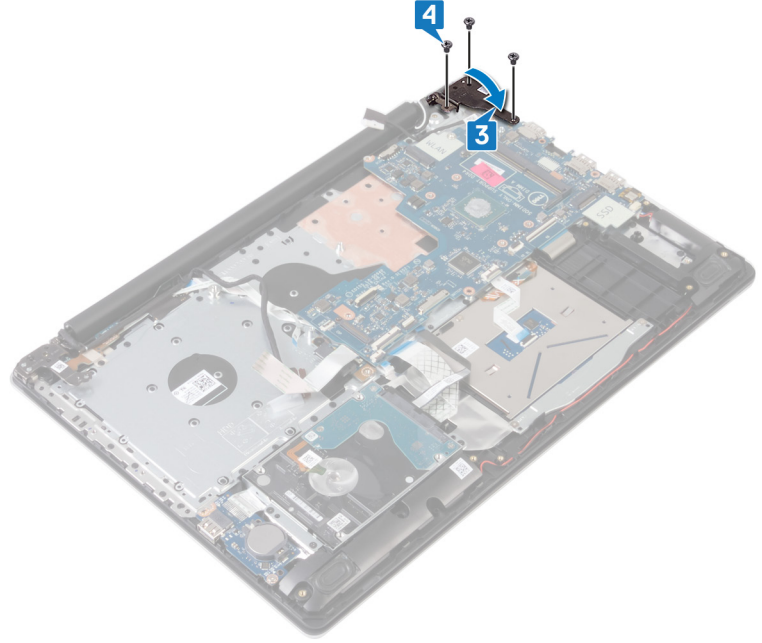

- 5 قم بإزاحة كبل قارئ بصمات الأصابع إلى داخل الموصل الموجود في لوحة النظام وإغلاق المزلاج.
- 6 قم بإزاحة كبل لوحة الإدخال/الإخراج إلى داخل الموصل الموجود في لوحة النظام وإغلاق المزلاج.
- 7 قم بإزاحة كبل محرك الأقراص الثابتة إلى داخل الموصل الموجود في لوحة النظام وإغلاق المزلاج.
- 8 قم بإزاحة كبل لوحة اللمس إلى داخل الموصل الموجود في لوحة النظام وإغلاق المزلاج.
- 9 قم بإزاحة كبل الإضاءة الخلفية للوحة المفاتيح إلى داخل الموصل الموجود في لوحة النظام وإغلاق المزلاج.
- 10 قم بإزاحة كبل لوحة المفاتيح إلى داخل الموصل الموجود في لوحة النظام وإغلاق المزلاج.
- 11 قم بتوصيل كابل مكبر الصوت بلوحة النظام.
- 12 قم بتوصيل كابل منفذ مهايئ التيار بلوحة النظام.
- 13 قم بإزاحة كبل لوحة زر التشغيل إلى داخل الموصل الموجود في لوحة النظام وإغلاق المزلاج.
- 14 افتح المزلاج وافصل كبل الشاشة عن لوحة النظام.
- 15 قم بمحاذاة كبل لوحة موصل محرك الأقراص الضوئية بالموصلات الموجودة في لوحة النظام ومجموعة مسند راحة اليد ولوحة المفاتيح (اختياري).
- 16 قم بإزاحة كبل لوحة موصل محرك الأقراص الضوئية بالموصل الموجود في مجموعة مسند راحة اليد ولوحة المفاتيح (اختياري).
- 17 قم بإزاحة كبل لوحة موصل محرك الأقراص الضوئية إلى الموصل الموجود في لوحة النظام (اختياري).

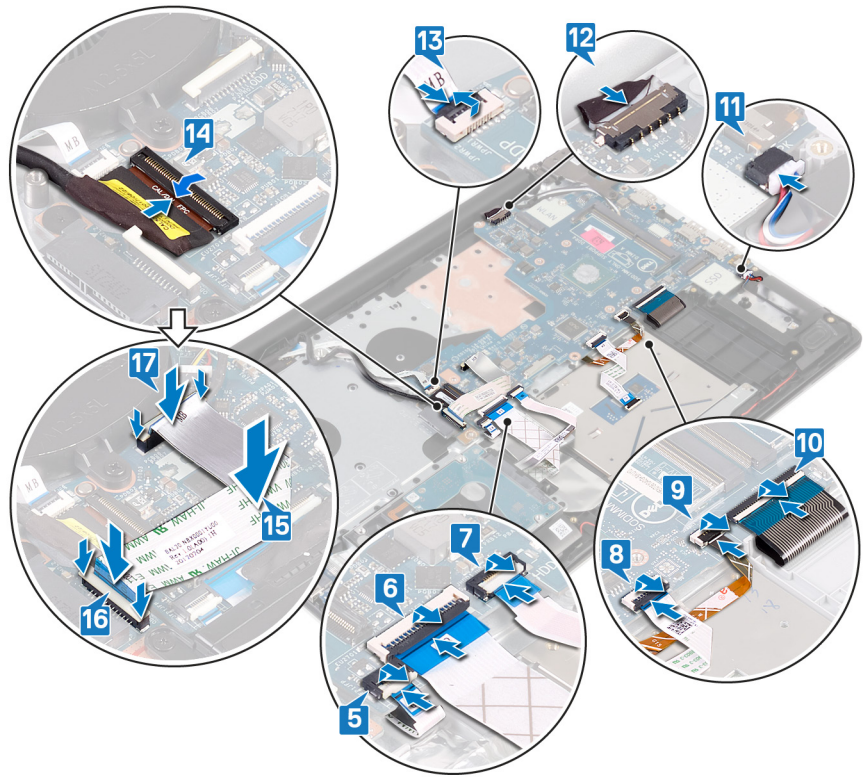

المتطلبات التالية

- 1 أعد وضع المشتت الحراري.
- 2 أعد وضع المروحة.
- 3 أعد وضع محرك أقراص الحالة الثابتة.
- 4 أعد وضع البطاقة اللاسلكية.
- 5 أعد وضع وحدات الذاكرة.
- 6 أعد وضع البطارية.
- 7 أعد وضع غطاء القاعدة.
- 8 أعد وضع محرك الأقراص الضوئية (اختياري).

إدخال رمز الخدمة في برنامج إعداد BIOS

- 1 قم بتشغيل جهاز الكمبيوتر الخاص بك أو إعادة تشغيله.
- 2 اضغط على F2 عندما يظهر شعار Dell لدخول برنامج إعداد BIOS.
- 3 انتقل إلى علامة تبويب **Main** (الرئيسية) وأدخل رمز الخدمة في حقل **Service Tag Input** (إدخال رمز الخدمة).

ⓘ ملاحظة: رمز الخدمة عبارة عن مُعرّف أبجدي رقمي موجود في الجانب الخلفي من الكمبيوتر.

إزالة زر التشغيل مع قارئ بصمات الأصابع

تحذير: قبل أن تبدأ العمل بداخل جهاز الكمبيوتر، اقرأ معلومات الأمان الواردة مع جهاز الكمبيوتر واتبع الخطوات الواردة في قبل العمل داخل جهاز الكمبيوتر الخاص بك. بعد الانتهاء من العمل بداخل جهاز الكمبيوتر، اتبع التعليمات الواردة في بعد العمل داخل جهاز الكمبيوتر الخاص بك. لمزيد من أفضل ممارسات السلامة، انظر الصفحة الرئيسية الخاصة بالتوافق التنظيمي على www.dell.com/regulatory_compliance.

① ملاحظة: لا ينطبق ذلك إلا على أجهزة الكمبيوتر التي يتم شحنها مزودة بقارئ بصمات أصابع.

المتطلبات الأساسية

- 1 قم بإزالة محرك الأقراص الضوئية (اختياري).
- 2 قم بإزالة غطاء القاعدة.
- 3 قم بإزالة البطارية.
- 4 قم بإزالة محرك أقراص الحالة الثابتة.
- 5 قم بإزالة المروحة.
- 6 قم بإزالة المشتت الحراري.
- 7 قم بإزالة البطاقة اللاسلكية.
- 8 قم بإزالة لوحة زر التشغيل.
- 9 قم بإزالة لوحة النظام.

الإجراء

- 1 انزع كابل قارئ بصمات الأصابع من مجموعة مسند راحة اليد ولوحة المفاتيح.
- 2 قم بإزالة المسمار اللولبي (M2x2) الذي يثبت زر التشغيل مع قارئ بصمات الأصابع بمجموعة مسند راحة اليد ولوحة المفاتيح.
- 3 باستخدام مخطاط بلاستيكي، قم بتحرير لوحة قارئ بصمات الأصابع من مجموعة مسند راحة اليد ولوحة المفاتيح.
- 4 ارفع زر التشغيل مع قارئ بصمات الأصابع، إلى جانب الكابل الخاص به، خارج مجموعة مسند راحة اليد ولوحة المفاتيح.

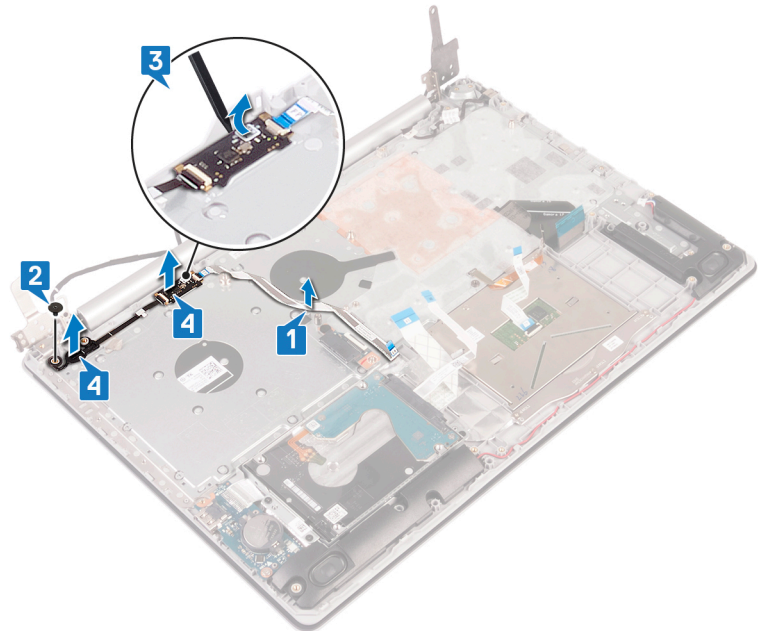

إعادة وضع زر التشغيل مع قارئ بصمات الأصابع

تحذير: قبل أن تبدأ العمل بداخل جهاز الكمبيوتر، اقرأ معلومات الأمان الواردة مع جهاز الكمبيوتر واتبع الخطوات الواردة في قبل العمل داخل جهاز الكمبيوتر الخاص بك. بعد الانتهاء من العمل بداخل جهاز الكمبيوتر، اتبع التعليمات الواردة في بعد العمل داخل جهاز الكمبيوتر الخاص بك. لمزيد من أفضل ممارسات السلامة، انظر الصفحة الرئيسية الخاصة بالتوافق التنظيمي على www.dell.com/regulatory_compliance.

① ملاحظة: لا ينطبق ذلك إلا على أجهزة الكمبيوتر المشحونة بقارئ بصمة الإصبع.

الإجراء

- 1 باستخدام دعامة المحاذاة، قم بمحاذاة زر التشغيل ووضعه مع قارئ بصمات الأصابع بمجموعة مسند راحة اليد ولوحة المفاتيح.
- 2 أعد وضع المسمار اللولبي (M2x2) الذي يثبت زر التشغيل مع قارئ بصمات الأصابع في مجموعة مسند راحة اليد ولوحة المفاتيح.
- 3 ضع كبل قارئ بصمات الأصابع في مجموعة مسند راحة اليد ولوحة المفاتيح.

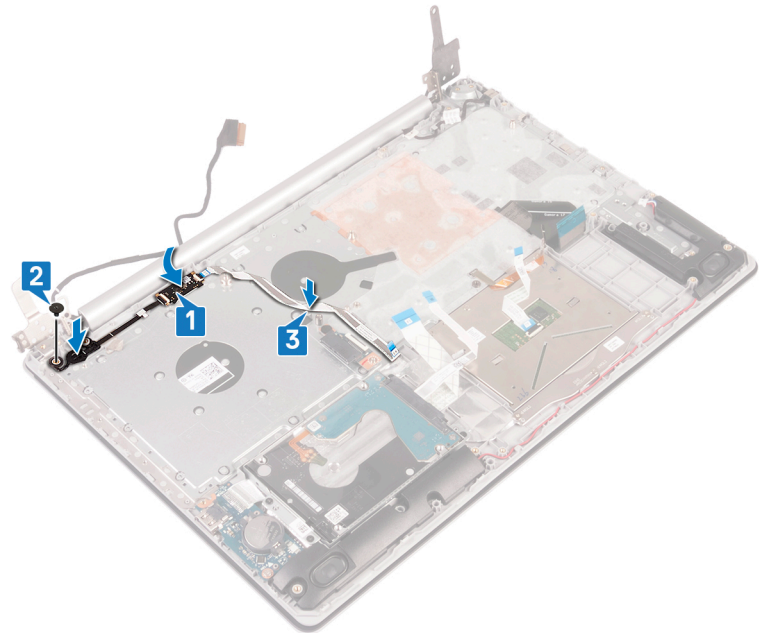

المتطلبات التالية

- 1 أعد وضع لوحة النظام.
- 2 إعادة تركيب مجموعة زر التشغيل.
- 3 أعد وضع البطاقة اللاسلكية.
- 4 أعد وضع المشنت الحراري.
- 5 أعد وضع المروحة.
- 6 أعد وضع محرك أقراص الحالة الثابتة.
- 7 أعد وضع البطارية.
- 8 أعد وضع غطاء القاعدة.
- 9 أعد وضع محرك الأقراص الضوئية (اختياري).

إزالة مجموعة مسند راحة اليد ولوحة المفاتيح

⚠ تحذير: قبل أن تبدأ العمل بداخل جهاز الكمبيوتر، اقرأ معلومات الأمان الواردة مع جهاز الكمبيوتر واتبع الخطوات الواردة في قبل العمل داخل جهاز الكمبيوتر الخاص بك. بعد الانتهاء من العمل بداخل جهاز الكمبيوتر، اتبع التعليمات الواردة في بعد العمل داخل جهاز الكمبيوتر الخاص بك. لمزيد من أفضل ممارسات السلامة، انظر الصفحة الرئيسية الخاصة بالتوافق التنظيمي على www.dell.com/regulatory_compliance.

المتطلبات الأساسية

- 1 قم بإزالة محرك الأقراص الضوئية (اختياري).
- 2 قم بإزالة غطاء القاعدة.
- 3 قم بإزالة البطارية.
- 4 قم بإزالة لوحة موصل محرك الأقراص الضوئية.
- 5 قم بإزالة المروحة.
- 6 قم بإزالة المشتت الحراري.
- 7 قم بإزالة محرك أقراص الحالة الثابتة.
- 8 قم بإزالة البطاقة اللاسلكية.
- 9 قم بإزالة مكبرات الصوت.
- 10 قم بإزالة محرك الأقراص الثابتة.
- 11 قم بإزالة لوحة اللمس.
- 12 قم بإزالة منفذ مهايئ التيار.
- 13 قم بإزالة مجموعة الشاشة.
- 14 قم بإزالة لوحة I/O (الإدخال/الإخراج).
- 15 قم بإزالة لوحة زر التشغيل.
- 16 قم بإزالة لوحة النظام.
- 17 قم بإزالة زر التشغيل المزود بقارئ بصمات أصابع (اختياري).

الإجراء

بعد تنفيذ الخطوات أعلاه، يتبقى لنا مجموعة مسند راحة اليد ولوحة المفاتيح.

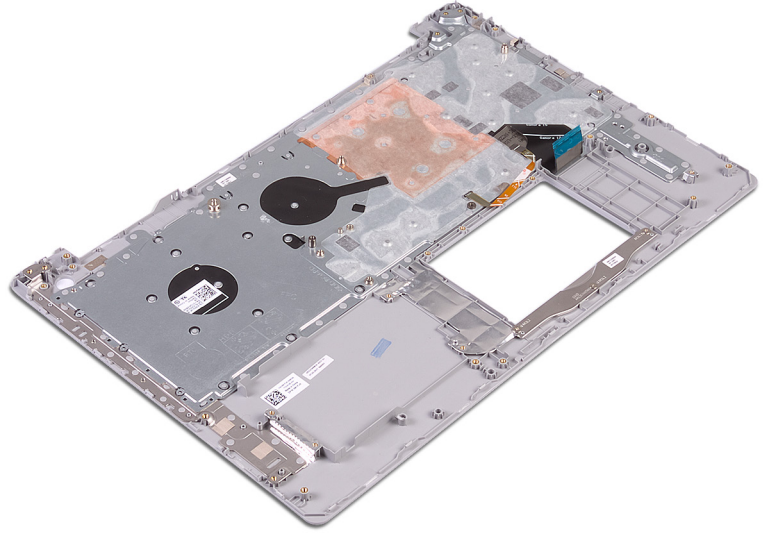

إعادة وضع مجموعة مسند راحة اليد ولوحة المفاتيح

تحذير: قبل أن تبدأ العمل بداخل جهاز الكمبيوتر، اقرأ معلومات الأمان الواردة مع جهاز الكمبيوتر واتبع الخطوات الواردة في قبل العمل داخل جهاز الكمبيوتر الخاص بك. بعد الانتهاء من العمل بداخل جهاز الكمبيوتر، اتبع التعليمات الواردة في بعد العمل داخل جهاز الكمبيوتر الخاص بك. لمزيد من أفضل ممارسات السلامة، انظر الصفحة الرئيسية الخاصة بالتوافق التنظيمي على www.dell.com/regulatory_compliance.

الإجراء

ضع مجموعة مسند راحة اليد ولوحة المفاتيح على سطح مستو.

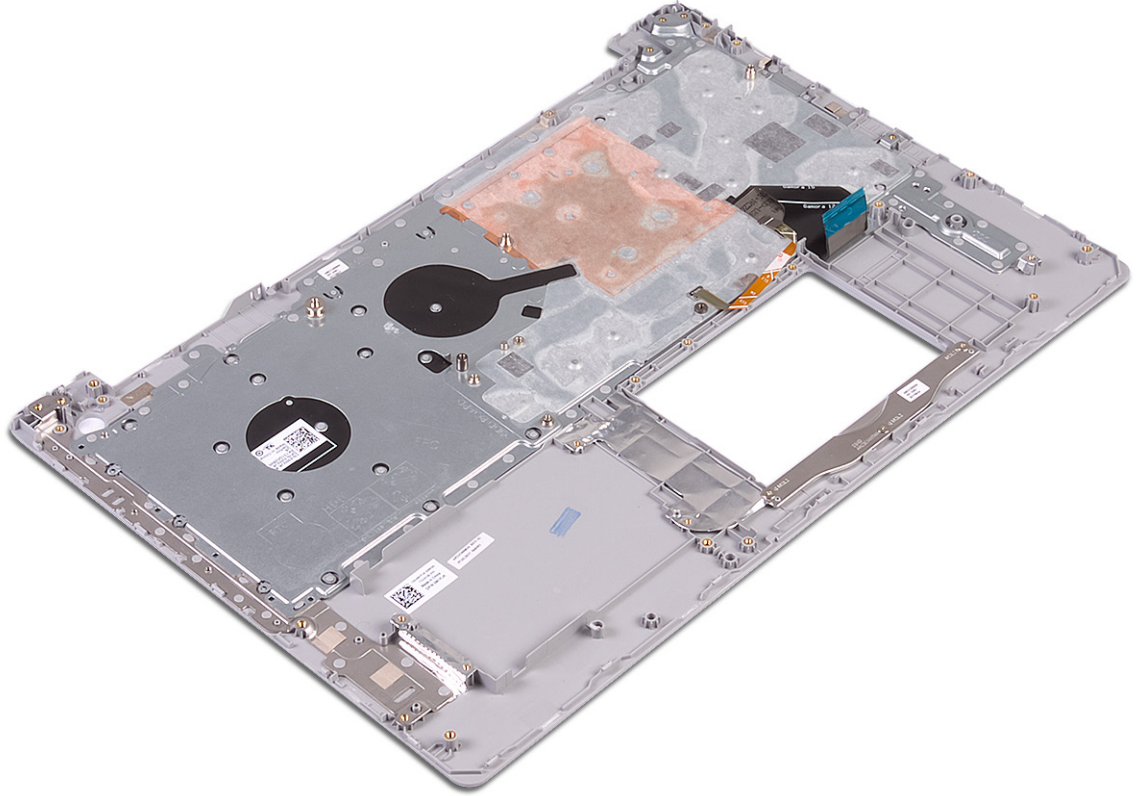

المتطلبات التالية

- 1 أعد وضع زر التشغيل المزود بقارئ بصمات أصابع (اختياري).
- 2 أعد وضع لوحة النظام.
- 3 إعادة تركيب مجموعة زر التشغيل.
- 4 أعد وضع لوحة I/O (الإدخال/الإخراج).
- 5 أعد وضع مجموعة الشاشة.
- 6 أعد وضع منفذ مهايئ التيار.
- 7 أعد وضع لوحة اللمس.
- 8 أعد وضع محرك الأقراص الثابتة.
- 9 أعد وضع مكبرات الصوت.
- 10 أعد وضع البطاقة اللاسلكية.

- 11 أأء وؤع مءرك أقراص الءالة الءابءة.
- 12 أأء وؤع المءءءء الءراري.
- 13 أأء وؤع المرؤة.
- 14 أأء وؤع لوءة موصل مءرك الأقراص الءوئوءة (اءءياري).
- 15 أأء وؤع البءارية.
- 16 أأء وؤع ءطاء القاعءة.
- 17 أأء وؤع مءرك الأقراص الءوئوءة (اءءياري).

إزالة إطار الشاشة

تحذير: قبل أن تبدأ العمل بداخل جهاز الكمبيوتر، اقرأ معلومات الأمان الواردة مع جهاز الكمبيوتر واتبع الخطوات الواردة في قبل العمل داخل جهاز الكمبيوتر الخاص بك. بعد الانتهاء من العمل بداخل جهاز الكمبيوتر، اتبع التعليمات الواردة في بعد العمل داخل جهاز الكمبيوتر الخاص بك. لمزيد من أفضل ممارسات السلامة، انظر الصفحة الرئيسية الخاصة بالتوافق التنظيمي على www.dell.com/regulatory_compliance.

المتطلبات الأساسية

- 1 قم بإزالة محرك الأقراص الضوئية (اختياري).
- 2 قم بإزالة غطاء القاعدة.
- 3 قم بإزالة البطاقة اللاسلكية.
- 4 قم بإزالة مجموعة الشاشة.

الإجراء

- 1 باستخدام مخطاط بلاستيكي، ارفع إطار الشاشة بحرص من الحافة الخارجية العلوية اليسرى لمجموعة الغطاء الخلفي للشاشة والهوائي.
- 2 ارفع إطار الشاشة خارج مجموعة الغطاء الخلفي للشاشة والهوائي.

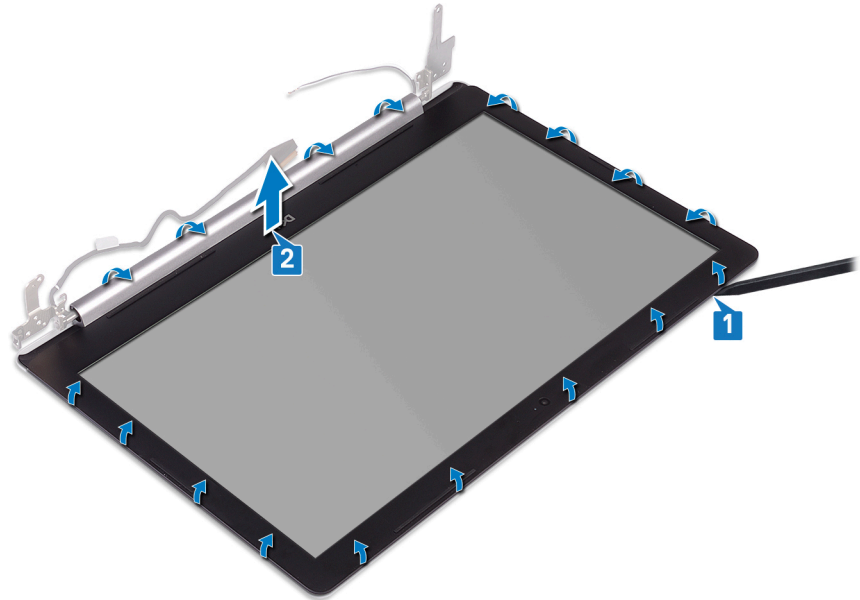

إعادة وضع إطار الشاشة

تحذير: قبل أن تبدأ العمل بداخل جهاز الكمبيوتر، اقرأ معلومات الأمان الواردة مع جهاز الكمبيوتر واتبع الخطوات الواردة في قبل العمل داخل جهاز الكمبيوتر الخاص بك. بعد الانتهاء من العمل بداخل جهاز الكمبيوتر، اتبع التعليمات الواردة في بعد العمل داخل جهاز الكمبيوتر الخاص بك. لمزيد من أفضل ممارسات السلامة، انظر الصفحة الرئيسية الخاصة بالتوافق التنظيمي على www.dell.com/regulatory_compliance.

الإجراء

قم بمحاذاة إطار الشاشة مع الغطاء الخلفي للشاشة ومجموعة الهوائي، ثم ثبت إطار الشاشة برفق في مكانه.

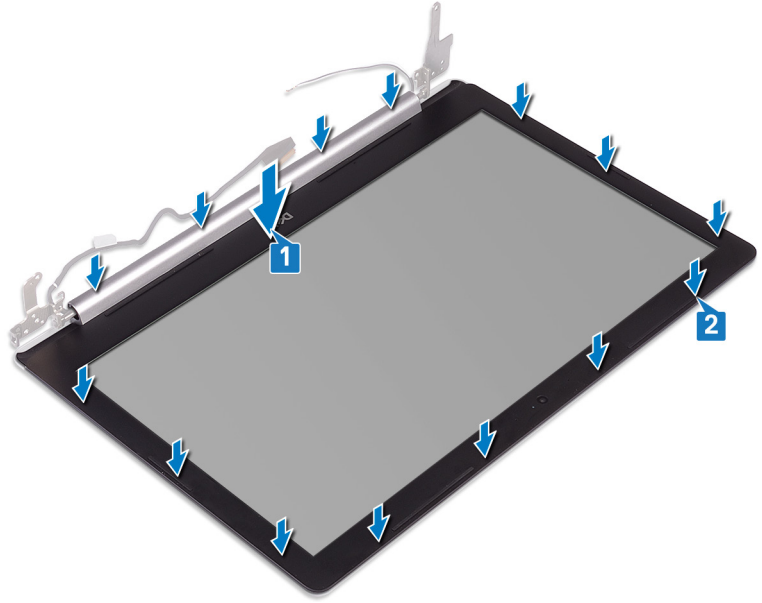

المتطلبات التالية

- 1 أعد وضع مجموعة الشاشة.
- 2 أعد وضع البطاقة اللاسلكية.
- 3 أعد وضع غطاء القاعدة.
- 4 أعد وضع محرك الأقراص الضوئية (اختياري).

إزالة الكاميرا

تحذير: قبل أن تبدأ العمل بداخل جهاز الكمبيوتر، اقرأ معلومات الأمان الواردة مع جهاز الكمبيوتر واتبع الخطوات الواردة في قبل العمل داخل جهاز الكمبيوتر الخاص بك. بعد الانتهاء من العمل بداخل جهاز الكمبيوتر، اتبع التعليمات الواردة في بعد العمل داخل جهاز الكمبيوتر الخاص بك. لمزيد من أفضل ممارسات السلامة، انظر الصفحة الرئيسية الخاصة بالتوافق التنظيمي على www.dell.com/regulatory_compliance.

المتطلبات الأساسية

- 1 قم بإزالة محرك الأقراص الضوئية (اختياري).
- 2 قم بإزالة غطاء القاعدة.
- 3 قم بإزالة البطاقة اللاسلكية.
- 4 قم بإزالة مجموعة الشاشة.
- 5 قم بإزالة إطار الشاشة.

الإجراء

- 1 باستخدام مخطاط بلاستيكي، ارفع الكاميرا خارج مجموعة الغطاء الخلفي للشاشة والهوائي برفق.
- 2 افصل كابل الكاميرا من وحدة الكاميرا.
- 3 ارفع وحدة الكاميرا من مجموعة الغطاء الخلفي للشاشة والهوائي.

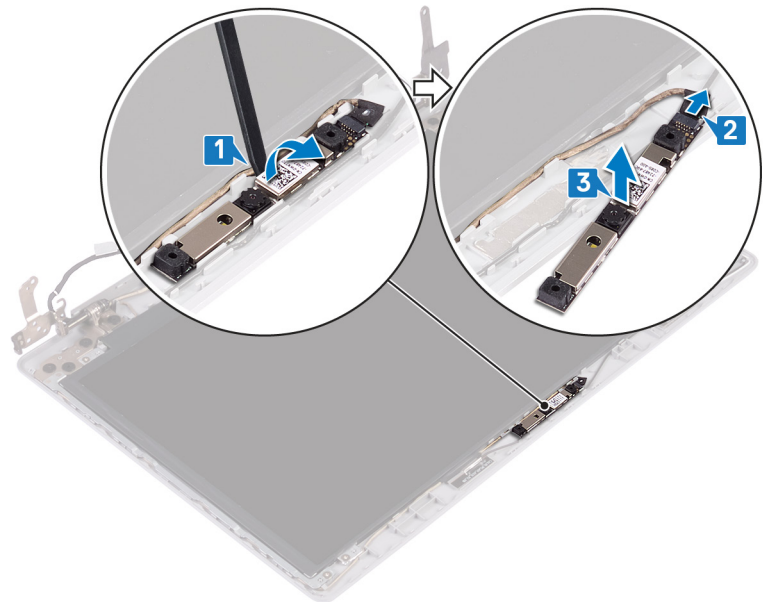

إعادة وضع الكاميرا

تحذير: قبل أن تبدأ العمل بداخل جهاز الكمبيوتر، اقرأ معلومات الأمان الواردة مع جهاز الكمبيوتر واتبع الخطوات الواردة في قبل العمل داخل جهاز الكمبيوتر الخاص بك. بعد الانتهاء من العمل بداخل جهاز الكمبيوتر، اتبع التعليمات الواردة في بعد العمل داخل جهاز الكمبيوتر الخاص بك. لمزيد من أفضل ممارسات السلامة، انظر الصفحة الرئيسية الخاصة بالتوافق التنظيمي على www.dell.com/regulatory_compliance.

الإجراء

- 1 قم بمحاذاة وحدة الكاميرا مع كبل الكاميرا.
- 2 قم بتوصيل كابل الكاميرا بوحدة الكاميرا.
- 3 باستخدام دعامة المحاذاة، ثبت وحدة الكاميرا في مجموعة الغطاء الخلفي للشاشة والهوائي.

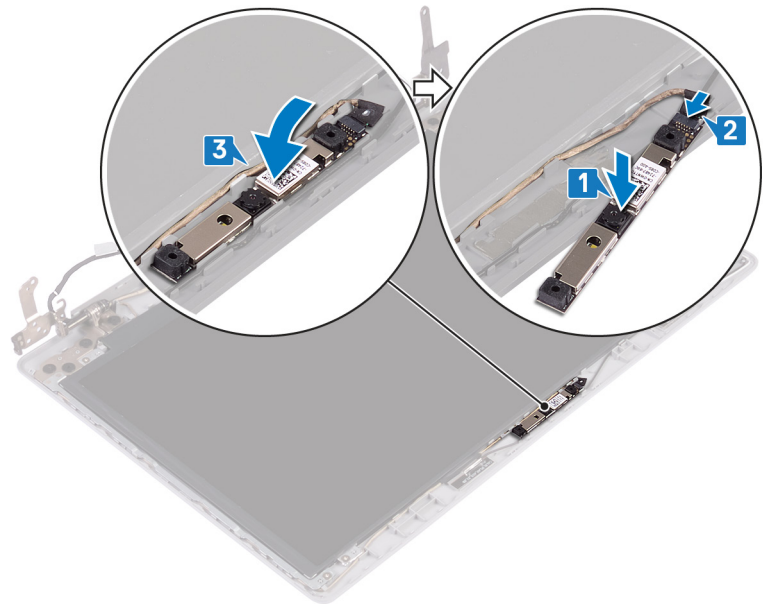

المتطلبات التالية

- 1 أعد وضع إطار الشاشة.
- 2 أعد وضع مجموعة الشاشة.
- 3 أعد وضع البطاقة اللاسلكية.
- 4 أعد وضع غطاء القاعدة.
- 5 أعد وضع محرك الأقراص الضوئية (اختياري).

إزالة لوحة الشاشة

تحذير: قبل أن تبدأ العمل بداخل جهاز الكمبيوتر، اقرأ معلومات الأمان الواردة مع جهاز الكمبيوتر واتبع الخطوات الواردة في قبل العمل داخل جهاز الكمبيوتر الخاص بك. بعد الانتهاء من العمل بداخل جهاز الكمبيوتر، اتبع التعليمات الواردة في بعد العمل داخل جهاز الكمبيوتر الخاص بك. لمزيد من أفضل ممارسات السلامة، انظر الصفحة الرئيسية الخاصة بالتوافق التنظيمي على www.dell.com/regulatory_compliance.

المتطلبات الأساسية

- 1 قم بإزالة محرك الأقراص الضوئية (اختياري).
- 2 قم بإزالة غطاء القاعدة.
- 3 قم بإزالة البطاقة اللاسلكية.
- 4 قم بإزالة مجموعة الشاشة.
- 5 قم بإزالة إطار الشاشة.

الإجراء

- 1 أزل المسامير اللولبية الأربعة (M2x2) المثبتة للوحة الشاشة في مجموعة الغطاء الخلفي للشاشة والهوائي.
- 2 ارفع لوحة الشاشة واقبلها رأسًا على عقب.

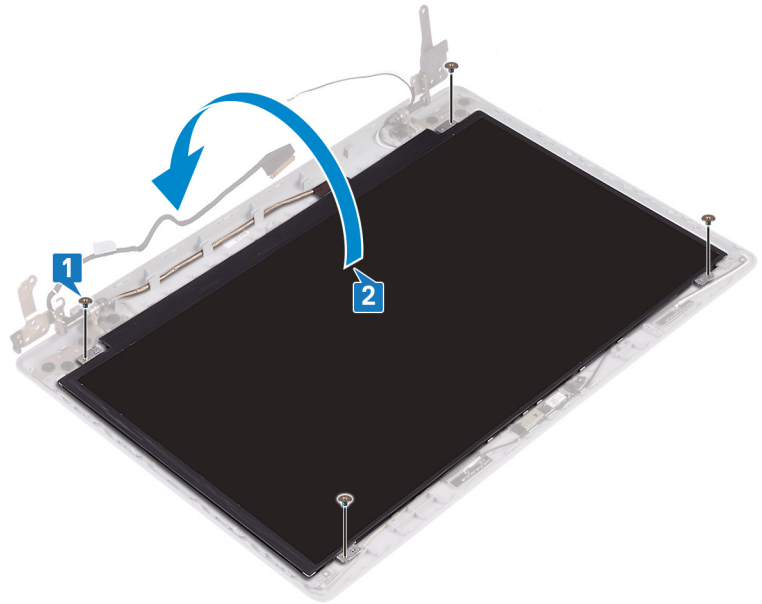

- 3 قم بإزالة الشريط المجاور لكابيل الشاشة إلى الجزء الخلفي من لوحة الشاشة.
- 4 ارفع المزلاج وقم بفصل كابل الشاشة عن موصل كابل لوحة الشاشة.
- 5 ارفع لوحة الشاشة بعيدًا عن مجموعة الغطاء الخلفي للشاشة والهوائي.

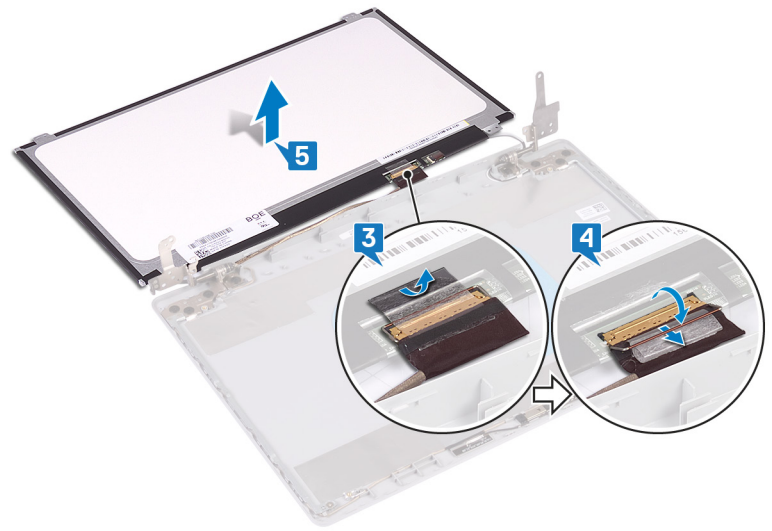

إعادة وضع لوحة الشاشة

⚠ تحذير: قبل أن تبدأ العمل بداخل جهاز الكمبيوتر، اقرأ معلومات الأمان الواردة مع جهاز الكمبيوتر واتبع الخطوات الواردة في قبل العمل داخل جهاز الكمبيوتر الخاص بك. بعد الانتهاء من العمل بداخل جهاز الكمبيوتر، اتبع التعليمات الواردة في بعد العمل داخل جهاز الكمبيوتر الخاص بك. لمزيد من أفضل ممارسات السلامة، انظر الصفحة الرئيسية الخاصة بالتوافق التنظيمي على www.dell.com/regulatory_compliance.

الإجراء

- 1 ضع لوحة الشاشة على سطح مستوي ونظيف.
- 2 قم بتوصيل كبل الشاشة بالموصل الموجود في الجزء الخلفي من لوحة الشاشة وأغلق المزلاج لتثبيت الكبل.
- 3 قم ب لصق الشريط الذي يثبت كابل الشاشة بالجزء الخلفي للوحة الشاشة.

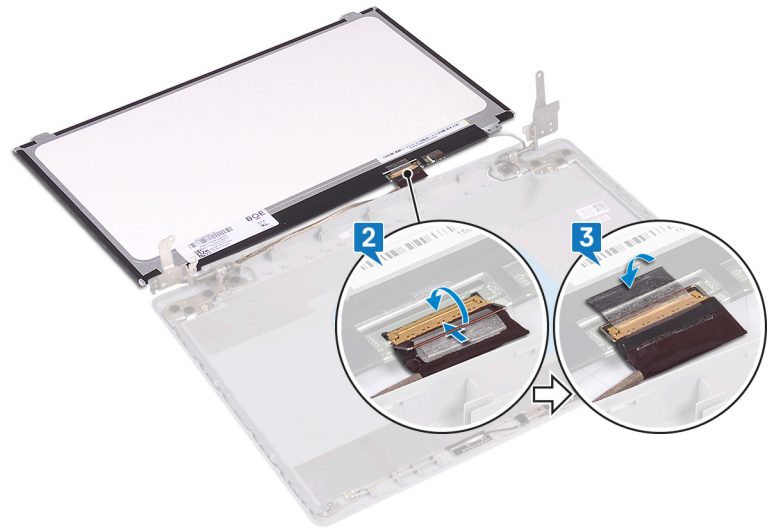

- 4 ضع لوحة الشاشة في مجموعة الغطاء الخلفي للشاشة والهوائي.
- 5 قم بمحاذاة فتحات المسامير اللولبية الموجودة في لوحة الشاشة مع فتحات المسامير اللولبية الموجودة في مجموعة الغطاء الخلفي للشاشة والهوائي، وأعد وضع المسامير اللولبية التي تثبت لوحة الشاشة بمجموعة الغطاء الخلفي للشاشة والهوائي.

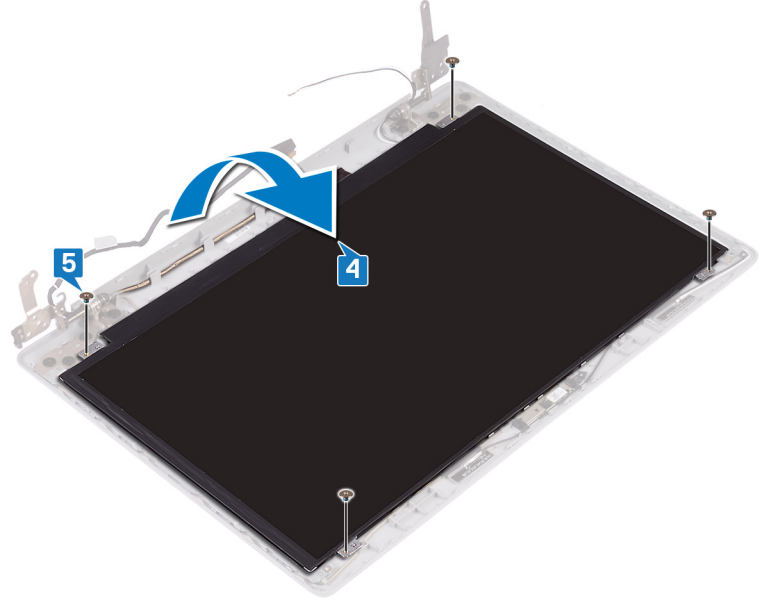

المتطلبات التالية

- 1 أعد وضع إطار الشاشة.
- 2 أعد وضع مجموعة الشاشة.
- 3 أعد وضع البطاقة اللاسلكية.
- 4 أعد وضع غطاء القاعدة.
- 5 أعد وضع محرك الأقراص الضوئية (اختياري).

إزالة مفصلات الشاشة

تحذير: قبل أن تبدأ العمل بداخل جهاز الكمبيوتر، اقرأ معلومات الأمان الواردة مع جهاز الكمبيوتر واتبع الخطوات الواردة في قبل العمل داخل جهاز الكمبيوتر الخاص بك. بعد الانتهاء من العمل بداخل جهاز الكمبيوتر، اتبع التعليمات الواردة في بعد العمل داخل جهاز الكمبيوتر الخاص بك. لمزيد من أفضل ممارسات السلامة، انظر الصفحة الرئيسية الخاصة بالتوافق التنظيمي على www.dell.com/regulatory_compliance.

المتطلبات الأساسية

- 1 قم بإزالة محرك الأقراص الضوئية (اختياري).
- 2 قم بإزالة غطاء القاعدة.
- 3 قم بإزالة البطاقة اللاسلكية.
- 4 قم بإزالة مجموعة الشاشة.
- 5 قم بإزالة إطار الشاشة.
- 6 قم بإزالة لوحة الشاشة.

الإجراء

- 1 قم بإزالة المسامير اللولبية الثمانية (M2.5x2.5) التي تثبت المفصلات في مجموعة الغطاء الخلفي للشاشة والهوآني.
- 2 قم بإزالة المسامير اللولبيين (M2x2) اللذين يثبتان دعائم المفصلة بمجموعة الغطاء الخلفي للشاشة والهوآني.
- 3 قم برفع المفصلات والدعائم خارج مجموعة الغطاء الخلفي للشاشة والهوآني.

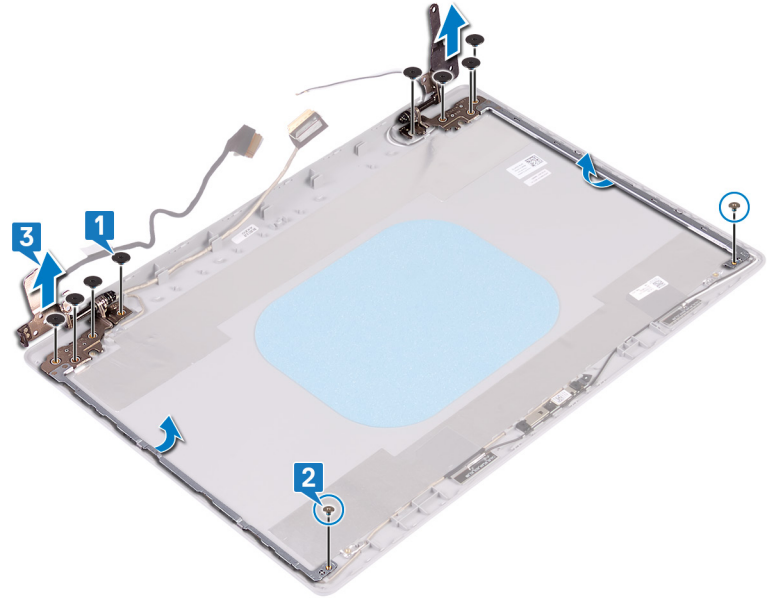

إعادة وضع مفصلات الشاشة

تحذير: قبل أن تبدأ العمل بداخل جهاز الكمبيوتر، اقرأ معلومات الأمان الواردة مع جهاز الكمبيوتر واتبع الخطوات الواردة في قبل العمل داخل جهاز الكمبيوتر الخاص بك. بعد الانتهاء من العمل بداخل جهاز الكمبيوتر، اتبع التعليمات الواردة في بعد العمل داخل جهاز الكمبيوتر الخاص بك. لمزيد من أفضل ممارسات السلامة، انظر الصفحة الرئيسية الخاصة بالتوافق التنظيمي على www.dell.com/regulatory_compliance.

الإجراء

- 1 قم بمحاذاة فتحات المسامير اللولبية الموجودة في المفصلات والدعامات مع فتحات المسامير اللولبية الموجودة في مجموعة الغطاء الخلفي للشاشة والهوائي.
- 2 أعد وضع المسامير اللولبية (M2x2) المثبتين للوحات المفصلات في مجموعة الغطاء الخلفي للشاشة والهوائي.
- 3 أعد وضع المسامير اللولبية الثمانية (M2.5x2.5) المثبتة للمفصلات في مجموعة الغطاء الخلفي للشاشة والهوائي.

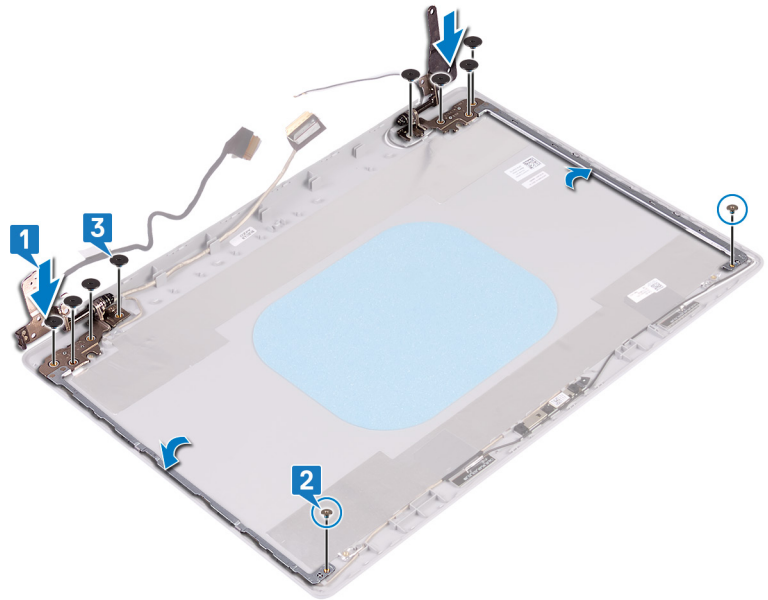

المتطلبات التالية

- 1 أعد وضع لوحة الشاشة.
- 2 أعد وضع إطار الشاشة.
- 3 أعد وضع مجموعة الشاشة.
- 4 أعد وضع البطاقة اللاسلكية.
- 5 أعد وضع غطاء القاعدة.
- 6 أعد وضع محرك الأقراص الضوئية (اختياري).

إزالة كبل الشاشة

تحذير: قبل أن تبدأ العمل بداخل جهاز الكمبيوتر، اقرأ معلومات الأمان الواردة مع جهاز الكمبيوتر واتبع الخطوات الواردة في قبل العمل داخل جهاز الكمبيوتر الخاص بك. بعد الانتهاء من العمل بداخل جهاز الكمبيوتر، اتبع التعليمات الواردة في بعد العمل داخل جهاز الكمبيوتر الخاص بك. لمزيد من أفضل ممارسات السلامة، انظر الصفحة الرئيسية الخاصة بالتوافق التنظيمي على www.dell.com/regulatory_compliance.

المتطلبات الأساسية

- 1 قم بإزالة محرك الأقراص الضوئية (اختياري).
- 2 قم بإزالة غطاء القاعدة.
- 3 قم بإزالة البطاقة اللاسلكية.
- 4 قم بإزالة مجموعة الشاشة.
- 5 قم بإزالة إطار الشاشة.
- 6 قم بإزالة لوحة الشاشة.
- 7 قم بإزالة مفصلات الشاشة.

الإجراء

- 1 افصل كابل الكاميرا من وحدة الكاميرا.
- 2 لاحظ توجيه كابل الشاشة وقم بإزالة الكابل من أدلة التوجيه الموجودة في مجموعة الغطاء الخلفي للشاشة والهوائي.
- 3 قم بإزالة كابل الشاشة من مجموعة الغطاء الخلفي للشاشة والهوائي.

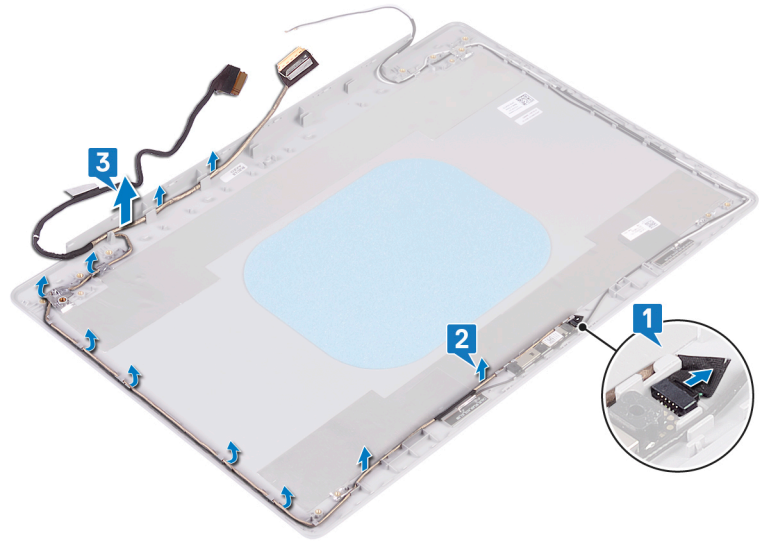

إعادة وضع كبل الشاشة

تحذير: قبل أن تبدأ العمل بداخل جهاز الكمبيوتر، اقرأ معلومات الأمان الواردة مع جهاز الكمبيوتر واتبع الخطوات الواردة في قبل العمل داخل جهاز الكمبيوتر الخاص بك. بعد الانتهاء من العمل بداخل جهاز الكمبيوتر، اتبع التعليمات الواردة في بعد العمل داخل جهاز الكمبيوتر الخاص بك. لمزيد من أفضل ممارسات السلامة، انظر الصفحة الرئيسية الخاصة بالتوافق التنظيمي على www.dell.com/regulatory_compliance.

الإجراء

- 1 قم بتوجيه كبل الشاشة بمواذاة أدلة التوجيه، بدايةً من الجزء السفلي من الشاشة (بالقرب من المفصلات).
- 2 قم بتوجيه الجزء الباقي من كبل الشاشة عبر أدلة التوجيه الموجودة في الجانب الأيسر من مجموعة الغطاء الخلفي للشاشة والهوائي.
- 3 قم بإزاحة كابل الكاميرا إلى داخل الموصل في وحدة الكاميرا لتثبيت الكبل.

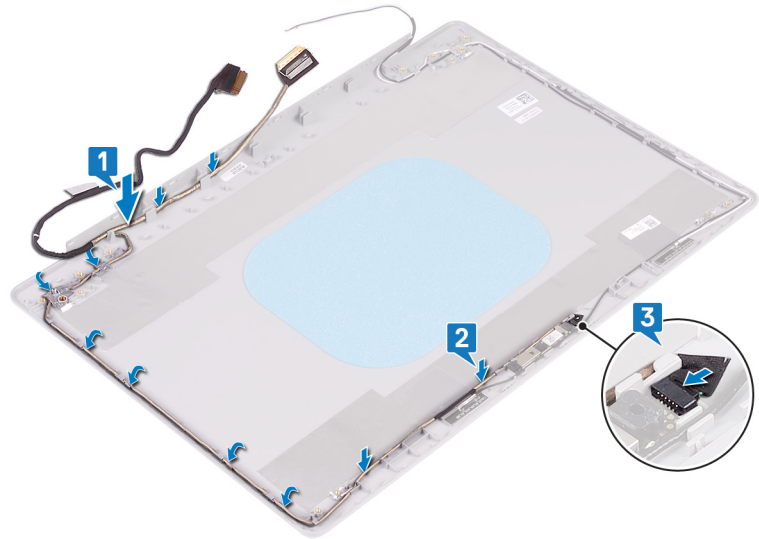

المتطلبات التالية

- 1 أعد وضع مفصلات الشاشة.
- 2 أعد وضع لوحة الشاشة.
- 3 أعد وضع إطار الشاشة.
- 4 أعد وضع مجموعة الشاشة.
- 5 أعد وضع البطاقة اللاسلكية.
- 6 أعد وضع غطاء القاعدة.
- 7 أعد وضع محرك الأقراص الضوئية (اختياري).

إزالة الغطاء الخلفي للشاشة ومجموعة الهوائي

⚠ تحذير: قبل أن تبدأ العمل بداخل جهاز الكمبيوتر، اقرأ معلومات الأمان الواردة مع جهاز الكمبيوتر واتبع الخطوات الواردة في قبل العمل داخل جهاز الكمبيوتر الخاص بك. بعد الانتهاء من العمل بداخل جهاز الكمبيوتر، اتبع التعليمات الواردة في بعد العمل داخل جهاز الكمبيوتر الخاص بك. لمزيد من أفضل ممارسات السلامة، انظر الصفحة الرئيسية الخاصة بالتوافق التنظيمي على www.dell.com/regulatory_compliance.

المتطلبات الأساسية

- 1 قم بإزالة محرك الأقراص الضوئية (اختياري).
- 2 قم بإزالة غطاء القاعدة.
- 3 قم بإزالة البطاقة اللاسلكية.
- 4 قم بإزالة مجموعة الشاشة.
- 5 قم بإزالة إطار الشاشة.
- 6 قم بإزالة الكاميرا.
- 7 قم بإزالة لوحة الشاشة.
- 8 قم بإزالة مفصلات الشاشة.
- 9 قم بإزالة كابل الشاشة.

الإجراء

بعد تنفيذ جميع الخطوات أعلاه، تتبقى مجموعة الغطاء الخلفي للشاشة والهوائي.

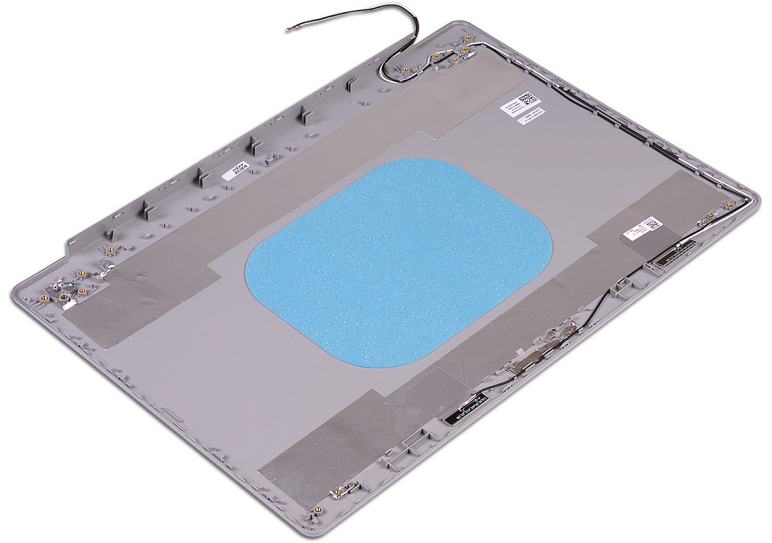

إعادة وضع الغطاء الخلفي للشاشة ومجموعة الهوائي

⚠ **تحذير:** قبل أن تبدأ العمل بداخل جهاز الكمبيوتر، اقرأ معلومات الأمان الواردة مع جهاز الكمبيوتر واتبع الخطوات الواردة في قبل العمل داخل جهاز الكمبيوتر الخاص بك. بعد الانتهاء من العمل بداخل جهاز الكمبيوتر، اتبع التعليمات الواردة في بعد العمل داخل جهاز الكمبيوتر الخاص بك. لمزيد من أفضل ممارسات السلامة، انظر الصفحة الرئيسية الخاصة بالتوافق التنظيمي على www.dell.com/regulatory_compliance.

الإجراء

ضع الغطاء الخلفي للشاشة ومجموعة الهوائي على سطح نظيف ومستو.

المتطلبات التالية

- 1 أعد وضع كابل الشاشة.
- 2 أعد وضع مفصلات الشاشة.
- 3 أعد وضع لوحة الشاشة.
- 4 أعد وضع الكاميرا.
- 5 أعد وضع إطار الشاشة.
- 6 أعد وضع مجموعة الشاشة.
- 7 أعد وضع البطاقة اللاسلكية.
- 8 أعد وضع غطاء القاعدة.
- 9 أعد وضع محرك الأقراص الضوئية (اختياري).

برامج تشغيل الجهاز

برامج تشغيل الفيديو

في مدير الأجهزة، تحقق من تثبيت برنامج تشغيل الفيديو.

قم بتثبيت تحديث برنامج تشغيل الفيديو من الموقع www.dell.com/support.

برامج تشغيل الشبكة اللاسلكية وBluetooth

في مدير الأجهزة، تحقق من تثبيت برنامج تشغيل بطاقة الشبكة.

قم بتثبيت تحديثات برنامج التشغيل من الموقع www.dell.com/support.

في مدير الأجهزة، تحقق من تثبيت برنامج تشغيل Bluetooth.

قم بتثبيت تحديثات برنامج التشغيل من الموقع www.dell.com/support.

إعداد النظام

① ملاحظة: بناءً على جهاز الكمبيوتر والأجهزة الخاصة به التي تم تركيبها، قد تظهر العناصر المدرجة في هذا القسم أو قد لا يتم عرضها.

إعداد النظام

⚠ تنبيه: ما لم تكن مستخدمًا متمكنًا للكمبيوتر، فلا تغير الإعدادات الموجودة في برنامج إعداد BIOS. إذ قد تجعل بعض التغييرات الكمبيوتر يعمل بشكل غير صحيح.

① ملاحظة: قبل تغيير برنامج إعداد BIOS، يوصى بتدوين معلومات شاشة برنامج إعداد BIOS كمرجع في المستقبل.

استخدم برنامج إعداد BIOS للأغراض التالية:

- الحصول على معلومات حول الأجهزة المركبة بالكمبيوتر، مثل مقدار ذاكرة الوصول العشوائي (RAM) وحجم محرك الأقراص الثابتة.
- تغيير معلومات تهيئة النظام.
- تعيين أو تغيير خيار يتم تحديده بمعرفة المستخدم، مثل كلمة مرور المستخدم أو نوع محرك الأقراص الثابتة المركب أو تمكين الأجهزة الأساسية أو تعطيلها.

الدخول إلى برنامج إعداد BIOS

- 1 قم بتشغيل (أو إعادة تشغيل) الكمبيوتر الخاص بك.
- 2 أثناء اختبار التشغيل الذاتي (POST)، وعند ظهور شعار DELL، انتظر لحين ظهور الموجه F2، ثم اضغط على F2 على الفور.

① ملاحظة: يوضح موجه F2 أن لوحة المفاتيح تمت تهيئتها. قد يظهر هذا الموجه بشكل سريع، لذلك يجب عليك مراقبته، ثم الضغط على F2. في حالة قيامك بالضغط على F2 قبل الموجه F2، يتم فقدان ضغط المفتاح هذا. في حالة انتظارك طويلاً وظهور شعار نظام التشغيل، تابع الانتظار حتى ترى سطح مكتب نظام التشغيل. ثم قم بإيقاف تشغيل الكمبيوتر لديك وأعد المحاولة.

مفاتيح التنقل

① ملاحظة: بالنسبة لمعظم خيارات إعداد النظام، فإن التغييرات التي تقوم بها يتم تسجيلها ولكن لا تسري حتى تعيد تشغيل النظام.

المفاتيح	التنقل
السهم لأعلى	ينتقل إلى الحقل السابق.
السهم لأسفل	ينتقل إلى الحقل التالي.
Enter	يتيح لك إمكانية تحديد قيمة في الحقل المحدد (في حالة تطبيقه) أو اتباع الارتباط الموجود في الحقل.
شريط المسافة	تتيح توسيع أو طي قائمة منسدلة، في حالة استخدامها.
علامة التبويب	تنتقل إلى منطقة التركيز التالية.
Esc	للانتقال إلى الصفحة السابقة حتى تعرض الشاشة الرئيسية. يؤدي الضغط على المفتاح Esc في الشاشة الرئيسية إلى عرض رسالة تطالبك بحفظ أي تغييرات غير محفوظة وإعادة تشغيل النظام.

تسلسل التمهيد

تتيح لك ميزة "تسلسل التمهيد" تجاوز ترتيب جهاز التمهيد المعروف بواسطة إعداد النظام والتمهيد مباشرة إلى جهاز محدد (على سبيل المثال: محرك الأقراص الضوئية أو محرك الأقراص الثابتة). عند ظهور شعار Dell أثناء الاختبار الذاتي عند بدء التشغيل (POST)، يمكنك:

- الوصول إلى إعداد النظام من خلال الضغط على المفتاح F2
 - إظهار قائمة تمهيد تظهر لمرة واحدة عن طريق الضغط على المفتاح F12
- تعرض قائمة التمهيد التي تظهر لمرة واحدة الأجهزة التي يمكنك التمهيد منها متضمنة خيار التشخيص. خيارات قائمة التمهيد هي:

- محرك الأقراص القابلة للإزالة (في حالة توفره)
- محرك الأقراص STXXXX

❶ | ملاحظة: يشير XXX إلى رقم محرك أقراص SATA.

- محرك أقراص ضوئية (في حالة توفره)
- محرك أقراص ثابتة SATA (في حالة توفره)
- التشخيصات

❶ | ملاحظة: عند اختيار تشخيصات ستظهر شاشة تشخيصات ePSA.

يعرض أيضًا تسلسل التمهيد الخيار الخاص بالوصول إلى شاشة ضبط النظام.

خيارات إعداد النظام

❶ | ملاحظة: بناءً على جهاز الكمبيوتر هذا والأجهزة الخاصة به التي تم تركيبها، قد تظهر العناصر المدرجة في هذا القسم أو قد لا تظهر.

جدول 3. خيارات إعداد النظام—قائمة معلومات النظام

معلومات النظام العامة

معلومات النظام

يعرض رقم إصدار BIOS.	BIOS Version
يعرض رمز الخدمة لجهاز الكمبيوتر.	Service Tag
يعرض رمز الأصل لجهاز الكمبيوتر.	Asset Tag
يعرض رمز الملكية لجهاز الكمبيوتر.	Ownership Tag
يعرض تاريخ التصنيع لجهاز الكمبيوتر.	Manufacture Date
يعرض تاريخ الملكية لجهاز الكمبيوتر.	Ownership Date
يعرض كود الخدمة السريعة لجهاز الكمبيوتر.	Express Service Code

معلومات الذاكرة

تعرض إجمالي مساحة الذاكرة المثبتة على جهاز الكمبيوتر.	Memory Installed
تعرض إجمالي مساحة الذاكرة المتاحة على جهاز الكمبيوتر.	Memory Available
تعرض سرعة الذاكرة.	Memory Speed
يعرض وضع القناة الفردية أو الثنائية.	Memory Channel Mode
تعرض التقنية المستخدمة للذاكرة.	Memory Technology
يعرض حجم ذاكرة DIMM A.	DIMM A Size
يعرض حجم ذاكرة DIMM B.	DIMM B Size

معلومات المعالج

يعرض نوع المعالج.	Processor Type
يعرض عدد أنوية المعالج.	Core Count
يعرض رمز تعريف المعالج.	Processor ID
تعرض سرعة ساعة المعالج الحالية.	Current Clock Speed
يعرض الحد الأدنى لسرعة ساعة المعالج.	Minimum Clock Speed
يعرض الحد الأقصى لسرعة ساعة المعالج.	Maximum Clock Speed
يعرض إذا ما كان المعالج قادرًا على تقنية خيوط المعالجة الفائقة (HT) أم لا.	HT Capable
تعرض إذا ما كان يتم استخدام التقنية ذات 64 بت أم لا.	Bit Technology-64

معلومات الجهاز

يعرض معلومات محرك الأقراص الثابتة الرئيسي للكمبيوتر.	Primary HDD
يعرض معلومات جهاز محرك الأقراص المزود بذاكرة مصنوعة من مكونات صلبة من نوع M.2 SATA لجهاز الكمبيوتر.	M.2 SATA SSD
يعرض معلومات محرك الأقراص المزود بذاكرة مصنوعة من مكونات صلبة من نوع M.2 PCIe لجهاز الكمبيوتر.	M.2 PCIe SSD-0
يعرض عنوان MAC لوحدة LOM في جهاز الكمبيوتر.	LOM MAC Address
يعرض نوع وحدة التحكم في الفيديو لجهاز الكمبيوتر.	Video Controller
يعرض معلومات بطاقات الرسومات المنفصلة لجهاز الكمبيوتر.	dGPU Video Controller
يعرض إصدار نظام الإدخال/الإخراج الأساسي (BIOS) للفيديو في جهاز الكمبيوتر.	Video BIOS Version
يعرض معلومات ذاكرة الفيديو لجهاز الكمبيوتر.	Video Memory
يعرض نوع اللوحة بالكمبيوتر.	Panel Type
يعرض مستوى الدقة الأصلية لجهاز الكمبيوتر.	Native Resolution
يعرض معلومات عن وحدة التحكم في الصوت لجهاز الكمبيوتر.	Audio Controller
يعرض معلومات الجهاز الاسلكي لجهاز الكمبيوتر.	Wi-Fi Device
يعرض معلومات جهاز bluetooth لجهاز الكمبيوتر.	Bluetooth Device
يعرض معلومات عن حالة البطارية.	معلومات البطارية
	تسلسل التمهيد
يعرض تسلسل التمهيد.	تسلسل التمهيد
يعرض خيارات التمهيد المتوفرة.	Boot List Option
	Advanced Boot Options
يقوم بتمكين أو تعطيل ذاكرات ROM للخيار القديم.	تمكين ذاكرات ROM للخيار القديم
يقوم بتمكين تمهيد التشغيل على الإصدارات القديمة أو تعطيله	Enable Attempt Legacy Boot
يُمكن أو يُعطّل النظام من مطالبة المستخدم بإدخال كلمة مرور المسؤول عند تمهيد مسار تمهيد UEFI من قائمة تمهيد F12 أم لا.	UEFI Boot Path Security
يعرض التاريخ الحالي بتنسيق شهر/يوم/سنة و الوقت الحالي بتنسيق ساعة:دقيقة:ثانية صباحًا/مساءً.	Date/Time

جدول 4. خيارات إعداد النظام—قائمة تهيئة النظام

تهيئة النظام

يتحكم في وحدة تحكم LAN المُدمجة.	Integrated NIC
يقوم بتمكين أو تعطيل تكسس شبكة UEFI.	Enable UEFI Network Stack
يقوم بتهيئة وضع التشغيل الخاص بوحدة تحكم محرك الأقراص الثابتة SATA المُدمجة.	SATA Operation
تقوم بتمكين أو تعطيل محركات أقراص عديدة على اللوحة.	Drives
يُمكن تقارير SMART أثناء بدء تشغيل النظام أو يُعطّله.	SMART Reporting
يقوم بتمكين أو تعطيل التمهيد من أجهزة تخزين USB كبيرة السعة مثل محرك الأقراص الثابتة الخارجي ومحرك الأقراص الضوئية ومحرك أقراص USB.	تهيئة منفذ USB
يقوم بتمكين أو تعطيل التمهيد من أجهزة تخزين USB كبيرة السعة المتصلة بمنفذ USB الخارجي.	Enable Boot Support
يعمل على تمكين أو تعطيل دعم تقنية Thunderbolt.	Enable External USB Port
يقوم بتمكين أو تعطيل وحدة التحكم في الصوت المدمجة.	Thunderbolt Adapter Configuration
يتيح لك إمكانية اختيار وضع التشغيل لميزة إضاءة لوحة المفاتيح.	Audio
	Keyboard Illumination

مهلة انتهاء الإضاءة الخلفية للوحة المفاتيح عند العمل على التيار المتردد	عند تمكين الإضاءة الخلفية، تحدد هذه الميزة قيمة مهلة الإضاءة الخلفية للوحة المفاتيح عند توصيل مهائى التيار المتردد بالنظام.
مهلة انتهاء الإضاءة الخلفية للوحة المفاتيح عند العمل على البطارية	عند تمكين الإضاءة الخلفية، تحدد هذه الميزة قيمة مهلة الإضاءة الخلفية للوحة المفاتيح عندما يعمل الكمبيوتر على طاقة البطارية فقط.

تقوم بتمكين أو تعطيل الأجهزة المدمجة المتنوعة.

Miscellaneous Devices

جدول 5. خيارات إعداد النظام—قائمة الفيديو

الفيديو

LCD Brightness	يضيظ سطوع اللوحة بشكل منفصل للبطارية وطاقة التيار المتردد.
----------------	--

جدول 6. خيارات إعداد النظام—قائمة الأمان

الأمان

Admin Password	يُعين كلمة مرور المسؤول أو يُغيرها أو يحذفها.
System Password	يُعين كلمة مرور النظام أو يُغيرها أو يحذفها.
Internal HDD-0 Password	يقوم بتعيين كلمة مرور محرك الأقراص الثابتة الداخلي أو تغييرها أو حذفها.
Strong Password	يقوم بتمكين أو تعطيل كلمات المرور القوية.
Password Configuration	تتحكم في الحد الأدنى والحد الأقصى لعدد الحروف المسموح بها لكلمات مرور المسؤول والنظام.
Password Bypass	يتجاوز كلمة مرور النظام (التمهيد) ورسائل تنبيه كلمة مرور محرك الأقراص الثابتة (HDD) الداخلية عند إعادة تشغيل النظام.
Password Change	يُمكن التغييرات في كلمات مرور النظام ومحرك الأقراص الثابتة عند تعيين كلمة مرور المسؤول أو يُعطّلها.
Non-Admin Setup Changes	تحدد ما إذا كانت التغييرات التي يتم إجراؤها في خيارات الإعداد مسموح بها عند تعيين كلمة مرور المسؤول.
UEFI Capsule Firmware Updates	تقوم بتمكين أو تعطيل تحديثات نظام BIOS من خلال حزم تحديثات كبسولة واجهة البرامج الثابتة القابلة للتجديد الموحدة (UEFI).
PTT Security	يقوم بتمكين أو تعطيل قابلية رؤية نظام التشغيل لتقنية الوثوق في البرنامج الأساسي (PTT).
(Computrace(R	يقوم بتمكين أو تعطيل واجهة وحدة BIOS الخاصة بخدمة (Computrace(R الاختيارية من Absolute Software.
Admin Setup Lockout	يقوم بتمكين منع المستخدمين من الدخول إلى الإعداد عند تعيين كلمة مرور المسؤول.
Master Password Lockout	يقوم بتعطيل دعم كلمة المرور الرئيسية. يلزم مسح كلمات مرور محرك الأقراص الثابتة قبل تغيير الإعداد.

جدول 7. خيارات إعداد النظام—قائمة التمهيد الآمن

التمهيد الآمن

Secure Boot Enable	يقوم بتمكين أو تعطيل ميزة التمهيد الآمن.
Secure Boot Mode	يتيح لك تعديل سلوك التمهيد الآمن للسماح بتقييم توقيعات برنامج تشغيل UEFI أو فرضها.

Expert Key Management

Expert Key Management	يقوم بتمكين أو تعطيل إدارة مفتاح الخبير.
Custom Mode Key Management	يحدد القيم المخصصة لإدارة مفتاح الخبير.

جدول 8. خيارات إعداد النظام—قائمة دعم المحاكاة الافتراضية

دعم المحاكاة الافتراضية	
Virtualization	يحدد ما إذا كانت شاشة الجهاز الافتراضي (VMM) يمكنها استخدام الإمكانيات الإضافية للأجهزة المتاحة من خلال تقنية المحاكاة الافتراضية أم لا.
VT for Direct I/O	يحدد ما إذا كانت شاشة الجهاز الافتراضي (VMM) يمكنها استخدام الإمكانيات الإضافية للأجهزة من خلال تقنية المحاكاة الافتراضية للإدخال/الإخراج المباشر أم لا.

جدول 9. خيارات إعداد النظام—قائمة الاتصال اللاسلكي

الاتصال اللاسلكي	
Wireless Switch	يحدد ما إذا كانت الأجهزة اللاسلكية يمكن التحكم فيها بواسطة المفتاح اللاسلكي.
Wireless Device Enable	يقوم بتمكين أو تعطيل الأجهزة اللاسلكية الداخلية.

جدول 10. خيارات إعداد النظام—قائمة الصيانة

الصيانة	
Service Tag	يعرض رمز خدمة النظام.
Asset Tag	ينشئ رمز أصل النظام.
BIOS Downgrade	يتحكم في إعادة البرنامج الثابت للنظام إلى المراجعات السابقة.
Data Wipe	يقوم بتمكين مسح البيانات بأمان من جميع أجهزة التخزين الداخلية.
BIOS Recovery	يمكن المستخدم من إجراء الاسترداد من بعض حالات BIOS التالفة من خلال ملف استرداد على محرك الأقراص الثابتة الرئيسي للمستخدم أو مفتاح USB خارجي.

جدول 11. خيارات إعداد النظام—قائمة سجلات النظام

سجلات النظام	
BIOS Events	يعرض أحداث BIOS.
Thermal Events	يعرض الأحداث الحرارية.
Power Events	يعرض أحداث التشغيل.

جدول 12. خيارات إعداد النظام—قائمة دقة نظام SupportAssist

دقة النظام الخاص بـ SupportAssist	
Auto OS Recovery Threshold	يتحكم في مسار التمهيد الآلي لوحدة تحكم دقة نظام SupportAssist وأداة استرداد نظام تشغيل Dell.
SupportAssist OS Recovery	يقوم بتمكين مسار التمهيد لأداة استرداد نظام تشغيل SupportAssist أو تعطيله في حالة وجود أخطاء معينة بالنظام.

مسح إعدادات CMOS

⚠ **تنبيه:** سيؤدي مسح إعدادات CMOS إلى إعادة تعيين إعدادات نظام الإدخال/الإخراج الأساسي (BIOS) على جهاز الكمبيوتر.

- 1 قم بإزالة غطاء القاعدة.
- 2 افصل كابل البطارية من لوحة النظام.
- 3 قم بإزالة البطارية الخلية المصغرة.
- 4 انتظر لمدة دقيقة واحدة.
- 5 أعد وضع البطارية الخلية المصغرة.
- 6 قم بتوصيل كابل البطارية بلوحة النظام.

مسح كلمءى مرور BIOS (إءءاء النظام) والنظام

لمسح كلمة مرور النظام أو BIOS، اءصل بالءعم الفني من Dell كما هو موضء في www.dell.com/contactdell.

❶ ملاءظة: للءصول على معلوماء ءول كفاءة إءاءة ءعائن كلمات المرور في نظام ءءءءل Windows أو ءءببءاء، ارجع إلى الوءائء المصاءبة لنظام ءءءءل Windows أو ءءببء الذى ءءءءمه.

استشكاف الأخطاء وإصلاحها

تحديث نظام الإدخال والإخراج الأساسي (BIOS)

قد تحتاج إلى تحديث نظام الإدخال والإخراج الأساسي (BIOS) عندما يكون هناك تحديثًا متاحًا أو بعد إعادة تركيب لوحة النظام. اتبع الخطوات التالية لتحديث نظام الإدخال والإخراج الأساسي (BIOS):

- 1 قم بتشغيل جهاز الكمبيوتر الخاص بك.
- 2 قم بالانتقال إلى www.dell.com/support.
- 3 انقر على **Product support (دعم المنتج)**، وأدخل علامة الخدمة الخاصة بجهاز الكمبيوتر لديك، ثم انقر على **Submit (إرسال)**.
- 4 **ملاحظة:** إذا لم يكن لديك رمز الخدمة، فاستخدم ميزة الكشف التلقائي أو استعرض يدويًا طراز جهاز الكمبيوتر الخاص بك.
- 4 قم بالنقر على **Drivers & downloads (برامج التشغيل والتزيلات) < Find it myself (العثور عليها بنفسك)**.
- 5 حدد نظام التشغيل المثبت على جهاز الكمبيوتر الخاص بك.
- 6 مرر الصفحة لأسفل وقم بتوسيع **BIOS**.
- 7 انقر على **Download (تنزيل)** لتنزيل أحدث إصدار من BIOS لجهاز الكمبيوتر الخاص بك.
- 8 بعد اكتمال التنزيل، انتقل إلى المجلد الذي حفظت ملف تحديث BIOS بداخله.
- 9 انقر نقرًا مزدوجًا فوق رمز ملف تحديث نظام BIOS واتبع الإرشادات التي تظهر على الشاشة.

تحديث BIOS (مفتاح USB)

- 1 اتبع الإجراءات من الخطوة 1 إلى الخطوة 7 في "تحديث BIOS" لتنزيل أحدث ملف لبرنامج إعداد BIOS.
- 2 أنشئ محرك أقراص قابل للتمهيد عبر منفذ USB. لمزيد من المعلومات، راجع مقالة قاعدة المعرفة رقم SLN143196 على موقع www.dell.com/support.
- 3 انسخ ملف برنامج إعداد BIOS إلى محرك أقراص قابل للتمهيد عبر منفذ USB.
- 4 قم بتوصيل محرك الأقراص القابل للتمهيد عبر منفذ USB إلى الكمبيوتر الذي يحتاج إلى تحديث BIOS.
- 5 أعد تشغيل الكمبيوتر واضغط على **F12** عند عرض شعار Dell على الشاشة.
- 6 قم بالتمهيد إلى محرك الأقراص عبر منفذ USB من قائمة التمهيد لمرة واحدة.
- 7 اكتب اسم ملف برنامج إعداد BIOS واضغط على **Enter**.
- 8 تظهر الأداة المساعدة لتحديث BIOS. اتبع التعليمات الظاهرة على الشاشة لإكمال تحديث BIOS.

تشخيصات التقييم المحسن للنظام قبل التمهيد (ePSA)

تقوم تشخيصات ePSA (المعروفة أيضًا بتشخيصات النظام) بفحص كامل لجهازك. يتم تضمين ePSA بنظام الإدخال والإخراج الأساسي (BIOS) ويتم تشغيلها داخليًا بواسطة نظام الإدخال والإخراج الأساسي (BIOS). توفر تشخيصات النظام المضمنة مجموعة من الخيارات لأجهزة أو مجموعات أجهزة معينة تتيح لك:

- تشغيل الاختبارات تلقائيًا أو في وضع متفاعل
 - تكرار الاختبارات
 - عرض نتائج الاختبار أو حفظها
 - تشغيل اختبارات شاملة لتقديم خيارات اختبارية إضافية لتوفير معلومات إضافية حول الجهاز (الأجهزة) المعطل (المعطلة)
 - عرض رسائل حالة تخبرك بما إذا كانت الاختبارات قد تمت بنجاح
 - عرض رسائل الخطأ التي تخبرك بالمشكلات التي تطرأ أثناء الاختبار
- ملاحظة:** تتطلب بعض الاختبارات لأجهزة معينة تفاعل المستخدم. تأكد دائمًا من وجودك بالقرب من جهاز الكمبيوتر عند إجراء اختبارات التشخيص.

تشغيل تشخيصات ePSA (تقييم النظام المحسن لما قبل التمهيد)

- 1 قم بتشغيل جهاز الكمبيوتر الخاص بك.
- 2 بينما يتم تمهيد جهاز الكمبيوتر، اضغط على المفتاح F12 عند ظهور شعار Dell.
- 3 في شاشة قائمة التمهيد، حدد الخيار **Diagnostics (تشخيصات)**.
- 4 انقر فوق السهم الموجود في الزاوية السفلية اليسرى.
- 5 انقر فوق السهم الموجود في الزاوية السفلية اليسرى للانتقال إلى قوائم الصفحة. يتم سرد العناصر المكتشفة.
- 6 لتشغيل اختبار تشخيصي على جهاز محدد، اضغط على ESC وانقر على **Yes (نعم)** لإيقاف الاختبار التشخيصي.
- 7 حدد الجهاز من الجزء الأيسر وانقر على **Run Tests (تشغيل الاختبارات)**.
- 8 في حالة وجود أي مشكلات، يتم عرض أكواد الخطأ. لاحظ كود الخطأ ورقم التحقق واتصل بشركة Dell.

أضواء النظام التشخيصية

مصباح حالة البطارية

يشير إلى التيار وحالة شحن البطارية.

أبيض ثابت — مهائى التيار متصل وشحن البطارية أكثر من 5 بالمائة.

كهرماني — جهاز الكمبيوتر يعمل على البطارية وشحن البطارية أقل من 5 بالمائة.

مطفأ

- مهائى التيار متصل والبطارية مشحونة بالكامل.
- يعمل جهاز الكمبيوتر على البطارية والبطارية مشحونة بأكثر من 5 بالمائة.
- جهاز الكمبيوتر في حالة السكون أو الإسبات أو قيد إيقاف التشغيل.

ضوء التيار وحالة البطارية يومض باللون الكهرماني مع رموز صوتية تشير إلى حالات الفشل.

على سبيل المثال، يومض ضوء التيار وحالة البطارية باللون الكهرماني مرتين يتبعهما توقف مؤقت ثم يومض باللون الأبيض ثلاث مرات يتبعها توقف. ويستمر النمط 2، 3 هذا حتى يتم إيقاف تشغيل جهاز الكمبيوتر مشيرًا إلى عدم اكتشاف ذاكرة أو ذاكرة RAM.

يوضح الجدول التالي أنماط ضوء حالة البطارية والتيار المختلفة والمشكلات المتعلقة بها.

جدول 13. رموز مؤشر LED

رموز مصابيح التشخيص	وصف المشكلة
2,1	عطل المعالج
2,2	لوحة النظام: عطل في BIOS أو ROM (ذاكرة القراءة فقط)
2,3	لم يتم اكتشاف ذاكرة أو ذاكرة RAM (ذاكرة وصول عشوائي)
2,4	عطل في الذاكرة أو ذاكرة RAM (ذاكرة الوصول العشوائي)
2,5	تم تثبيت ذاكرة غير صالحة
2,6	خطأ في لوحة النظام أو مجموعة الشرائح
2,7	عطل في الشاشة
3,1	عطل في البطارية الخلوية المصغرة
3,2	عطل في PCI (الاتصال المتبادل بين المكونات الطرفية) أو بطاقة/شريحة الفيديو

لم يتم العثور على نسخ استرجاع BIOS الأصلية	3,3
تم العثور على نسخ استرجاع BIOS الأصلية ولكنها غير صحيحة	3,4
عطل في مصدر الطاقة الرئيسي	3,5
تحديث BIOS بالنظام غير مكتمل	3,6
خطأ في محرك الإدارة (ME)	3,7

ضوء حالة الكاميرا: يشير إلى ما إذا كانت الكاميرا قيد الاستخدام.

- . أبيض ثابت — الكاميرا قيد الاستخدام.
- . مطفاً — الكاميرا غير مستخدمة.

ضوء حالة Caps Lock: يشير إلى ما إذا كان قد تم تمكين أو تعطيل Caps Lock.

- . أبيض ثابت — تم تمكين Caps Lock.
- . مطفاً — تم تعطيل Caps Lock.

استرداد نظام التشغيل

عندما يتعذر على جهاز الكمبيوتر التمهيد إلى نظام التشغيل حتى بعد تكرار المحاولات، يبدأ تلقائيًا تشغيل أداة Dell SupportAssist OS Recovery.

تُعد Dell SupportAssist أداة مستقلة يتم تثبيتها مسبقًا في جميع أجهزة الكمبيوتر من Dell المثبت عليها نظام التشغيل Windows 10. وهي تتألف من أدوات لتشخيص واستكشاف المشكلات التي قد تحدث وإصلاحها قبل تمهيد الكمبيوتر إلى نظام التشغيل. حيث تتيح لك إمكانية تشخيص مشكلات الأجهزة أو إصلاح جهاز الكمبيوتر أو النسخ الاحتياطي للملفات أو استعادة جهاز الكمبيوتر إلى الحالة التي كان عليها بالمصنع.

يمكنك أيضًا تنزيلها من موقع دعم Dell لاستكشاف الأخطاء وإصلاحها على الكمبيوتر وإصلاحه عندما يفشل تمهيد نظام تشغيله الأساسي بسبب عطل في البرامج أو الأجهزة.

لمزيد من المعلومات حول استرداد Dell SupportAssist OS، راجع دليل المستخدم لاسترداد Dell SupportAssist OS على موقع www.dell.com/support.

دورة تشغيل شبكة WiFi

إذا كان الكمبيوتر غير قادر على الوصول إلى الإنترنت بسبب مشكلات في الاتصال بشبكة WiFi، فيمكن تنفيذ دورة دورة تشغيل شبكة WiFi. يقدم الإجراء التالي التعليمات حول كيفية إجراء دورة تشغيل شبكة WiFi:

① ملاحظة: يقدم بعض موفري خدمة الإنترنت (ISP) جهاز مودم/موجه متعدد الوظائف.

- 1 قم بإيقاف تشغيل جهاز الكمبيوتر الخاص بك.
- 2 قم بإيقاف تشغيل المودم.
- 3 قم بإيقاف تشغيل الموجه اللاسلكي.
- 4 انتظر لمدة 30 ثانية.
- 5 قم بتشغيل الموجه اللاسلكي.
- 6 قم بتشغيل المودم.
- 7 قم بتشغيل جهاز الكمبيوتر الخاص بك.

التخلص من الطاقة الزائدة

الطاقة الزائدة هي كهرباء إستاتيكية زائدة يستمر وجودها على الكمبيوتر حتى بعد إيقاف تشغيله وإزالة البطارية. يوفر الإجراء التالي تعليمات حول كيفية التخلص من الطاقة الزائدة:

- 1 قم بإيقاف تشغيل جهاز الكمبيوتر الخاص بك.
- 2 افصل مهائى التيار عن جهاز الكمبيوتر.
- 3 اضغط مع الاستمرار على زر التشغيل لمدة 15 ثانية لتفريغ الطاقة الزائدة.
- 4 قم بتوصيل مهائى التيار الكهربى بالكمبيوتر.
- 5 قم بتشغيل جهاز الكمبيوتر الخاص بك.

الحصول على المساعدة والاتصال بشركة Dell

موارد المساعدة الذاتية

يمكنك الحصول على المعلومات والمساعدة بشأن منتجات Dell وخدماتها باستخدام مصادر المساعدة الذاتية هذه:

جدول 14. موارد المساعدة الذاتية

موقع الموارد	موارد المساعدة الذاتية
www.dell.com	معلومات حول منتجات وخدمات Dell
	تطبيق My Dell
	تلميحات
في حفل البحث بنظام التشغيل Windows، اكتب Contact Support (الاتصال بالدعم)، واضغط على Enter.	الاتصال بالدعم
www.dell.com/support/windows	المساعدة عبر الإنترنت لنظام التشغيل
www.dell.com/support	معلومات استكشاف الأخطاء وإصلاحها، وأدلة المستخدم، وتعليمات الإعداد، ومواصفات المنتج، ومدونات المساعدة الفنية، وبرامج التشغيل، وتحديثات البرامج، وما إلى ذلك.
1 قم بالانتقال إلى www.dell.com/support .	مقالات قاعدة معارف Dell لمجموعة متنوعة من المسائل المتعلقة بجهاز الكمبيوتر.
2 اكتب الموضوع أو الكلمة الأساسية في مربع Search (بحث).	تعرف على وأعط بالمعلومات التالية حول المنتج الخاص بك:
3 انقر فوق Search (بحث) لاسترداد المقالات ذات الصلة.	<ul style="list-style-type: none"> • مواصفات المنتج • نظام التشغيل • إعداد المنتج واستخدامه • النسخ الاحتياطي للبيانات • استكشاف المشكلات وحلها والتشخيصات • استعادة إعدادات المصنع والنظام • معلومات BIOS
راجع <i>Me and My Dell</i> (أنا وجهاز Dell الخاص بي) في www.dell.com/support/manuals .	
لتحديد موقع <i>أنا وجهاز Dell الخاص بي</i> "ني الصلة بالمنتج الخاص بك، تعرف على منتجك من خلال أحد الخيارات التالية:	
<ul style="list-style-type: none"> • حدد Detect Product (الكشف عن المنتج). • حدد موقع منتجك من خلال القائمة المنسدلة ضمن View Products (عرض المنتجات). • أدخل Service Tag number (رقم رمز الخدمة) أو Product ID (معرف المنتج) في شريط البحث. 	

الاتصال بشركة Dell

للاتصال بشركة Dell، أو الدعم الفني، أو مشكلات خدمة العملاء، ارجع إلى www.dell.com/contactdell.

① ملاحظة: تختلف حالة التوافر وفقاً للبلد/المنطقة والمنتج، وقد لا تتوافر بعض الخدمات في بلدك/منطقتك.

① ملاحظة: إذا لم يكن لديك اتصال نشط بالإنترنت، فيمكنك العثور على معلومات الاتصال على فاتورة الشراء الخاصة بك أو إيصال الشحن أو الفاتورة أو كتالوج منتج Dell.