

Inspiron 3583

מדריך שירות



הערות, התראות ואזהרות

הערה  "הערה" מציינת מידע חשוב שמסייע להשתמש במוצר ביתר יעילות.

התראה  "זהירות" מציינת נזק אפשרי לחומרה או אובדן נתונים, ומסבירה כיצד ניתן למנוע את הבעיה.

אזהרה  אזהרה מציינת אפשרות לנזקי רכוש, נזקי גוף או מוות.

תוכן עניינים

9	פרק 1: לפני העבודה על חלקיו הפנימיים של המחשב
9	לפני שתתחיל
10	פרק 2: לאחר העבודה על חלקיו הפנימיים של המחשב
11	פרק 3: הוראות בטיחות
11	הגנה מפני פריקה אלקטרוסטטית — ESD
12	ערכת שירות לשטח עבור ESD
12	הובלת רכיבים רגישים לחשמל
14	פרק 4: כלי עבודה מומלצים
15	פרק 5: רשימת ברגים
17	פרק 6: הסרת כיסוי הבסיס
17	הליך
19	פרק 7: החזרת כיסוי הבסיס למקומו
19	הליך
21	פרק 8: הסרת הסוללה
21	אמצעי זהירות עבור סוללת ליתיום-יון
21	תנאים מוקדמים
21	הליך
23	פרק 9: החזרת הסוללה למקומה
23	אמצעי זהירות עבור סוללת ליתיום-יון
23	הליך
24	דרישות לאחר התהליך
25	פרק 10: הסרת מודולי הזיכרון
25	תנאים מוקדמים
25	הליך
26	פרק 11: החזרת מודולי הזיכרון למקומם
26	הליך
26	דרישות לאחר התהליך
27	פרק 12: הסרת כרטיס האלחוט
27	תנאים מוקדמים
27	הליך
29	פרק 13: החזרת כרטיס האלחוט למקומו

29.....הליך

29.....דרישות לאחר התהליך

פרק 14: הסרת סוללת המטבע.....30

30.....תנאים מוקדמים

30.....הליך

30.....הליך

פרק 15: החזרת סוללת המטבע למקומה.....31

31.....הליך

31.....הליך

31.....דרישות לאחר התהליך

פרק 16: הסרת המאוורר.....32

32.....תנאים מוקדמים

32.....הליך

פרק 17: החזרת המאוורר למקומו.....34

34.....הליך

34.....דרישות לאחר התהליך

פרק 18: הסרת כונן ה-Intel Optane/Solid-State.....35

35.....תנאים מוקדמים

35.....הליך

פרק 19: החזרת כונן ה-Intel Optane/Solid-State למקומו.....36

36.....הליך

36.....דרישות לאחר התהליך

פרק 20: הסרת הכונן הקשיח.....37

37.....תנאים מוקדמים

37.....הליך

פרק 21: החזרת הכונן הקשיח למקומו.....39

39.....הליך

40.....דרישות לאחר התהליך

פרק 22: הסרת משטח המגע.....41

41.....תנאים מוקדמים

41.....הליך

פרק 23: החזרת משטח המגע למקומו.....43

43.....הליך

44.....דרישות לאחר התהליך

פרק 24: הסרת הרמקולים.....45

45.....תנאים מוקדמים

45.....הליך

פרק 25: החזרת הרמקולים למקומם......46
הליך.....46
דרישות לאחר התהליך.....46

פרק 26: הסרת גוף הקירור......47
תנאים מוקדמים.....47
הליך.....47

פרק 27: החזרת גוף הקירור למקומו......48
הליך.....48
דרישות לאחר התהליך.....48

פרק 28: הסרה של יציאת מחבר מתאם החשמל......49
הסרת מכלול הצג.....49
תנאים מוקדמים.....49
הליך.....49
הליך.....51

פרק 29: החזרת יציאת מתאם החשמל למקומו......52
הליך.....52
החזרת מכלול הצג למקומו.....52
הליך.....52
דרישות לאחר התהליך.....54

פרק 30: הסרת מכלול הצג......55
תנאים מוקדמים.....55
הליך.....55

פרק 31: החזרת מכלול הצג למקומו......58
הליך.....58
דרישות לאחר התהליך.....59

פרק 32: הסרת לוח הקלט/פלט......60
תנאים מוקדמים.....60
הליך.....60

פרק 33: החזרת לוח הקלט/פלט למקומו......61
הליך.....61
דרישות לאחר התהליך.....61

פרק 34: הסרת לוח לחצן ההפעלה......62
תנאים מוקדמים.....62
הליך.....62

פרק 35: החזרת לוח לחצן ההפעלה למקומו......64
הליך.....64
דרישות לאחר התהליך.....65

פרק 36: הסרת לוח המערכת.....
66 תנאים מוקדמים.....
66 הליך.....

פרק 37: החזרת לוח המערכת למקומו.....
69 הליך.....
71 דרישות לאחר התהליך.....
71 הזנת תג השירות ב-BIOS.....

פרק 38: הסרת לחצן ההפעלה עם קורא טביעות האצבעות.....
72 תנאים מוקדמים.....
72 הליך.....

פרק 39: החזרת לחצן ההפעלה עם קורא טביעות האצבעות למקומו.....
73 הליך.....
73 דרישות לאחר התהליך.....

פרק 40: הסרת מכלול משענת כף היד והמקלדת.....
74 תנאים מוקדמים.....
74 הליך.....

פרק 41: החזרת מכלול משענת כף היד והמקלדת למקומו.....
75 הליך.....
75 דרישות לאחר התהליך.....

פרק 42: הסרת מסגרת הצג.....
77 תנאים מוקדמים.....
77 הליך.....

פרק 43: החזרת מסגרת הצג למקומה.....
78 הליך.....
78 דרישות לאחר התהליך.....

פרק 44: הסרת המצלמה.....
79 תנאים מוקדמים.....
79 הליך.....

פרק 45: החזרת המצלמה למקומה.....
80 הליך.....
80 דרישות לאחר התהליך.....

פרק 46: הסרת לוח הצג.....
81 תנאים מוקדמים.....
81 הליך.....

פרק 47: החזרת לוח הצג למקומו.....
83 הליך.....

84דרישות לאחר התהליך
85	פרק 48: הסרת צירי הצג
85תנאים מוקדמים
85הליך
86	פרק 49: החזרת צירי הצג למקומם
86הליך
86דרישות לאחר התהליך
87	פרק 50: הסרת כבל הצג
87תנאים מוקדמים
87הליך
88	פרק 51: החזרת כבל הצג למקומו
88הליך
88דרישות לאחר התהליך
89	פרק 52: הסרת הכיסוי האחורי של הצג ומכלול האנטנה
89תנאים מוקדמים
89הליך
90	פרק 53: החזרת הכיסוי האחורי של הצג ומכלול האנטנה למקומם
90הליך
90דרישות לאחר התהליך
91	פרק 54: מנהלי התקנים
91תכנית שירות להתקנת תוכנה של ערכת השבבים של Intel
91מנהלי התקן של וידאו
91מנהל התקן Intel Serial IO
91Intel Trusted Execution Engine Interface (ממשק מנוע של Intel Trusted Execution)
91מנהל ההתקן של Intel Virtual Button
91מנהלי התקנים של אלחוט ו-Bluetooth
92	פרק 55: הגדרת מערכת
92הגדרת מערכת
92הזנת תוכנית ההגדרה של ה-BIOS
92מקשי ניווט
92Boot Sequence
93אפשרויות הגדרת המערכת
97סיסמת המערכת וההגדרה
98הקצאת סיסמת הגדרת מערכת
98מחיקה או שינוי של סיסמת מערכת וסיסמת הגדרה קיימת
98ניקוי הגדרות CMOS
99ניקוי סיסמאות המערכת וה-BIOS (הגדרת המערכת)
99עדכון ה-BIOS
99עדכון ה-BIOS ב-Windows
99עדכון ה-BIOS באמצעות כונן USB ב-Windows
99עדכון ה-BIOS ב-Ubuntu ו-Linux

99.....עדכון ה-BIOS מתפריט האתחול החד-פעמי F12.....

פרק 56: פתרון בעיות.....101

101.....טיפול בסוללות ליתיום-יון נפוחות.....

101.....תוכנית האבחון SupportAssist.....

102.....נוריות אבחון המערכת.....

102.....שחזור מערכת ההפעלה.....

103.....הפעלת זיכרון Intel Optane.....

103.....השבתת זיכרון Intel Optane.....

103.....כיבוי והפעלה מחדש של ה-WiFi.....



103.....פריקת מתח סטטי שיורי (ביצוע איפוס קשיח).....

פרק 57: קבלת עזרה ופנייה אל Dell.....105

לפני העבודה על חלקיו הפנימיים של המחשב

 **הערה** ייתכן שהתמונות במסמך זה לא יהיו זהות למחשב שלך, בהתאם לתצורה שהזמנת.

לפני שתתחיל

1. שמור וסגור את כל הקבצים הפתוחים וצא מכל היישומים הפתוחים.
2. כבה את המחשב. לחץ על **התחל** <  **הפעלה** < **כיבוי**.
-  **הערה** אם אתה משתמש במערכת הפעלה אחרת, עיין בתיעוד של מערכת ההפעלה שברשותך לקבלת הוראות כיבוי.
3. נתק את המחשב ואת כל ההתקנים המחוברים משקעי החשמל שלהם.
4. נתק מהמחשב את כל ההתקנים והציוד ההיקפי של הרשת, כגון מקלדת, עכבר וצג.
5. הסר מהמחשב את כרטיסי המדיה ואת הדיסק האופטי, אם רלוונטי.

לאחר העבודה על חלקיו הפנימיים של המחשב

התראה | השארת ברגים חופשיים או משוחררים בתוך המחשב עלולה לגרום נזק חמור למחשב.

1. הברג את כל הברגים חזרה למקומם ובדוק שלא נותרו ברגים חופשיים בתוך המחשב.
2. חבר את כל ההתקנים החיצוניים, הציוד ההיקפי או הכבלים שהסרת לפני העבודה על המחשב.
3. החזר למקומם את כל כרטיסי המדיה, הדיסקים וכל החלקים האחרים שהסרת לפני העבודה על המחשב.
4. חבר את המחשב ואת כל ההתקנים המחוברים לשקעי החשמל שלהם.
5. הפעל את המחשב.

הוראות בטיחות

היעזר בהוראות הבטיחות הבאות כדי להגן על המחשב מפני נזק אפשרי וכדי להבטיח את ביטחונך האישי. אלא אם צוין אחרת, כל הליך שכלול במסמך זה מבוסס על ההנחה שקראת את הוראות הבטיחות המצורפות למחשב שברשותך.

⚠ אזהרה לפני העבודה בחלק הפנימי של המחשב, קרא את המידע בנושא בטיחות המצורף למחשב. לקבלת מידע נוסף על נוהלי בטיחות מומלצים, עיין בדף הבית של התאימות לתקינה בכתובת www.dell.com/regulatory_compliance.

⚠ אזהרה נתק את המחשב מכל מקורות החשמל לפני פתיחה של כיסוי המחשב או של לוחות. לאחר סיום העבודה על חלקיו הפנימיים של המחשב, החזר למקומם את כל הכיסויים, הלוחות והברגים לפני חיבור המחשב למקור חשמל.

⚠ התראה כדי להימנע מגרמת נזק למחשב, ודא שמשטח העבודה שטוח, יבש ונקי.

⚠ התראה כדי להימנע מגרמת נזק לרכיבים ולכרטיסים, יש לגעת רק בקצותיהם בעת הטיפול בהם ולהימנע מנגיעה בפינים ובמגעיים.

⚠ התראה יש לבצע פתרון בעיות ותיקונים אך ורק בהרשאה או הנחיה מצוות הסיוע הטכני של Dell. האחריות אינה מכסה נזק שייגרם עקב טיפול שאינו מאושר על-ידי Dell. עיין בהוראות הבטיחות המצורפות למוצר, או בכתובת www.dell.com/regulatory_compliance.

⚠ התראה לפני נגיעה ברכיבים בתוך המחשב, גע במשטח מתכת לא צבוע, כגון המתכת בגב המחשב, כדי לפרוק מעצמך חשמל סטטי. במהלך העבודה, גע מדי פעם במשטח מתכת לא צבוע כדי לפרוק כל חשמל סטטי שעלול לפגוע ברכיבים פנימיים.

⚠ התראה בעת ניתוק כבל, יש למשוך אותו במחבר או בלשונית המשיכה שלו ולא את הכבל עצמו. חלק מהכבלים כוללים מחברים עם לשוניות נעילה או בורגי כנף שעליך לנתק לפני ניתוק הכבל. בעת ניתוק הכבלים, יש להקפיד שהם ישרים, כדי להימנע מעיקום פינים של מחברים. בעת חיבור הכבלים, יש לוודא שהיציאות והמחברים מיושרים ופונים לכיוון הנכון.

⚠ התראה לחץ והוצא כל כרטיס שמוחקן בקורא כרטיסי המדיה האופציונלי.

⚠ התראה נקוט משנה זהירות בעת טיפול בסוללות ליתיום-יון במחשבים ניידים. אין להשתמש בסוללות נפוחות, אלא להחליף אותן ולהשליך אותן כפסולת בהתאם להוראות.

ⓘ הערה צבעי המחשב ורכיבים מסוימים עשויים להיראות שונה מכפי שהם מופיעים במסמך זה.

הגנה מפני פריקה אלקטרוסטטית — ESD

ESD משמעותי מהווה בעיה בטיחותית בעת הטיפול ברכיבים אלקטרוניים, בייחוד הרכיבים הרגישים כגון כרטיסי הרחבה, מעבדים, זיכרון DIMM, ו-בלוחות מערכת חלופיים. קטנה מאוד מהרצפה נטענת עלולה לגרום נזק למעגלים חשמליים נפרדים בדרכים שלא ניתן הברור, כגון אחיד עם בעיות המוצר קוצרה חיים. לפי ה-Industry ובכך דחף עבור הורד את דרישות צריכת החשמל צפיפות מוגברת, הגנה ESD נמצא שחל גידול במגמת מהווה בעיה בטיחותית.

עקב צפיפות מוגברת בתחומי הסמיקונדקטור משמש בשנים מוצרי Dell, את רגישות בפקוח על נזק כתוצאה מחשמל סטטי נמצא כעת גבוה יותר מאשר קודמים של מוצרי Dell. מסיבה זו, חלק שאושר קודם לכן שיטות לבצע טיפול חלקים אינן עוד רלוונטי.

שני מזהה על סוגים של נזק ESD הם ממקרי ו- אחיד כשלים.

- **ממקרי** - חומרות וכשלים לייצג כ-20 אחוזים ESD כשלים הקשורים. לנזק גורם מיידית, אובדן מוחלט של הפונקציונליות של ההתקן. דוגמה לכשל קטטורפולי הוא זיכרון DIMM שיש בו קיבלת לחשמל סטטי באופן מיידית מפיק "No Post/No Video" symptom עם קוד צפצוף המשודרת עבור חסר או nonfunctional הזיכרון.
- **אחיד** - כשלים אחיד לייצג כ-80 אחוזים ESD כשלים הקשורים. הגבוה של כשלים אחיד פירושו כי רוב הזמן כאשר מופיעה נזק, הוא אינו הניתנת לזיהוי מייד. DIMM מתקבל לחשמל סטטי, אך הטרדה היא נחלש כזה שפשוט מושלך לאשפה ואינו מייד להפיק כלפי חוץ התסמינים הקשורים את הנזק. למשטרים מסלול מעקב עשויה להימשך שבועות או חודשים להימס, ובינתיים עלול לגרום ירידה בביצועים של שלמות זיכרון, אחיד שגיאות זיכרון וכדומה

קשה יותר סוג נזק לזהות ולפתור בעיות הוא אחיד (נקרא גם נסתרות או "פצועים הליכה") כשל.

בצע את השלבים הבאים כדי להסיר את כרטיסי ה-ESD:

- השתמש מחווט ESD לפרק כף היד ומוארק כהלכה. השימוש ברצועות אנטי-סטטיות אלחוטיות אסור, הן אינן מספקות הגנה מתאימה. נגיעה לתושבת לפני הטיפול חלקים אינו מספיק ESD protection חלקים עם רוחב רגישות בפקוח על נזק ESD.
- יש לטפל ברכיבים רגישים לחשמל אלקטרוסטטי באזור נקי מחשמל סטטי. במידת האפשר, השתמש אנטי-סטטית לרצפה ולשולחנות עבודה.

- בעת הוצאת רכיב הרגיש למטען סטטי מקופסת המשלוח שלו, הוצא את הרכיב מחומר האריזה האנטי-סטטי רק כשתהיה מוכן להתקינו. לפני הסרת העטיפה האנטי-סטטית, ודא שפרקת את החשמל הסטטי מגופך.
- בעת הובלת רכיב רגיש, יש להניח אותו במיכל אנטי-סטטי או באריזה אנטי-סטטית.

ערכת שירות לשטח עבור ESD

ערכת השירות לשטח ללא ניטור היא ערכת השירות הנפוצה ביותר בשימוש. כל ערכת שירות לשטח כוללת שלושה רכיבים עיקריים: שטיחון אנטי-סטטי, רצועה לפרק כף היד וכבל מחבר.

רכיבי ערכת שירות לשטח עבור ESD

רכיבי ערכת השירות לשטח עבור ESD הם:

- **שטיחון אנטי-סטטי** - השטיחון האנטי-סטטי עשוי מחומר בעל כושר פיזור וניתן להניח עליו חלקים במהלך הליכי שירות. בעת שימוש בשטיחון אנטי-סטטי, הרצועה לפרק כף היד צריכה להיות הדוקה ואת הכבל יש לחבר לשטיחון ולכל מתכת חשופה במערכת שעליה עובדים. לאחר שבוצעה פריסה כהלכה, ניתן לקחת את רכיבי השירות מתיק ה-ESD ולהניחם ישירות על השטיחון. פריטים הרגישים ל-ESD יהיו בטוחים בכף ידך, על שטיחון ה-ESD, במערכת או בתוך תיק.
- רצועה לפרק כף היד וכבל מחבר - ניתן לחבר את הרצועה לפרק כף היד ואת הכבל המחבר ישירות בין הרצועה לפרק כף היד למתכת החשופה בחומרה, אם אין צורך בשטיחון ESD, או לחבר לשטיחון האנטי-סטטי כדי להגן על החומרה שמונחת באופן זמני על השטיחון. החיבור הפיזי של הרצועה לפרק היד ושל כבל המחבר לעור שלך, לשטיחון האנטי-סטטי ולחומרה ידוע כ"השוואת פוטנציאלים". השתמש רק בערכת שירות לשטח עם רצועה לפרק כף היד, שטיחון וכבל מחבר. לעולם אל תשתמש ברצועה אלחוטית לפרק כף היד. זכור תמיד שהחוטים הפנימיים ברצועה לפרק כף היד מועדים לנזקים עקב בלאי רגיל ויש לבדוק אותם בתדירות קבועה באמצעות בודק לרצועת פרק כף היד על מנת להימנע מגרימת נזק לחומרה בשל ESD בשוגג. מומלץ לבדוק את הרצועה לפרק כף היד ואת כבל המחבר לפחות פעם בשבוע.
- **בודק לרצועת ESD לפרק כף היד** - החוטים הפנימיים ברצועת ה-ESD מועדים לנזקים לאורך זמן. בעת שימוש בערכה ללא ניטור, שיטת העבודה המומלצת היא לבדוק בקביעות את הרצועה לפני כל קריאת שירות ולכל הפחות, פעם בשבוע. השיטה הטובה ביותר לביצוע בדיקה זו היא להשתמש בבודק לרצועת כף היד. אם אין ברשותך בודק לרצועת כף היד, ברר אם קיים בודק במשרד האזורי. כדי לבצע את הבדיקה, בזמן שהרצועה מחוברת לפרק כף היד, חבר את כבל המחבר של רצועת פרק כף היד לבודק ולחץ על הכפתור לבדיקה. נורית ירוקה מוארת אם הבדיקה בהצלחה; נורית אדומה מאירה ונשמע צליל אם הבדיקה נכשלת.
- **רכיבים מבודדים** - חיוני לשמור על התקנים רגישים ל-ESD, כגון מארזים של גופי קירור מפלסטיק, ולהרחיקם מחלקים פנימיים שמשמשים כמבודדים ולרוב צוברים מטען חשמלי רב.
- **סביבת העבודה** - לפני פריסה של ערכת שירות לשטח עבור ESD, בצע הערכת מצב במיקומו של הלקוח. לדוגמה, פריסת הערכה עבור סביבת שרת שונה מאשר פריסת הערכה עבור סביבת מחשב שולחני או נייד. שרתים מותקנים בדרך כלל בארון תקשורת במרכז נתונים; מחשבים שולחניים או ניידים לרוב מונחים על שולחנות עבודה או בתאים משרדיים. חפש תמיד שטח עבודה פתוח ומסודר, שיהיה גדול מספיק לפריסה של ערכת ה-ESD, כולל שטח נוסף שיתאים לסוג המערכת שזקוקה לתיקון. סביבת העבודה גם צריכה להיות נקייה ממבודדים שעלולים לגרום לאירוע של ESD. באזור העבודה, יש להזיז חומרים מבודדים כגון קלקר וסוגי פלסטיק אחרים למרחק 12 אינץ' או 30 ס"מ לפחות מחלקים רגישים, לפני טיפול פיזי ברכיבי חומרה כלשהם.
- **אריזה למניעת ESD** - כל ההתקנים הרגישים ל-ESD דורשים משלוח באריזה נגד חשמל סטטי. עדיפות לתיקים ממתכת בעלי הגנה מפני חשמל סטטי. עם זאת, עליך להחזיר תמיד את החלק הפגום באמצעות אותו תיק ESD ובאותה האריזה שבהם הגיע החלק החדש. יש לקפל את תיק ה-ESD ולסגור אותו בצורה הדוקה ויש להשתמש בכל חומרי הספוג לאריזה מהקופסה המקורית שבה הגיע החלק החדש. יש להוציא התקנים הרגישים ל-ESD מהאריזה רק במשטח עבודה מוגן מפני ESD. לעולם אין להניח חלקים על תיק ה-ESD מכיוון שרק חלקו הפנימי של התיק מוגן. הנח תמיד את החלקים בידך, על שטיחון ה-ESD, במערכת או בתוך שקית אנטי-סטטית.
- **הובלת רכיבים רגישים** - כאשר מובילים רכיבים רגישים ל-ESD, כגון חלקי חילוף או חלקים שהוחזרו אל Dell, חיוני להניח רכיבים אלה בשקיות אנטי-סטטיות לשם הובלה בטוחה.

סיכום הגנה מפני ESD

מומלץ שכל טכנאי השטח ישתמשו ברצועת הארקה חוטית מסורתית נגד ESD ובשטיחון אנטי-סטטי מגן בכל עת כאשר הם מעניקים שירות למוצרי Dell. בנוסף, חיוני שהטכנאים יפרידו את החלקים הרגישים מכל החלקים המבודדים בזמן ביצוע השירות. כמו כן, עליהם להשתמש בשקיות אנטי-סטטיות לצורך הובלת רכיבים רגישים.

הובלת רכיבים רגישים לחשמל

בהובלה של רכיבים רגישים ל-ESD, כמו חלפים או חלקים שיש להחזירם לידי Dell, חיוני להניח אותם בתוך שקיות אנטי-סטטיות כדי להובילם בביטחה.

הרמת פריטי ציוד

בהרמה של ציוד כבד, פעל לפי ההנחיות הבאות:

התראה | אין להרים פריט שמשקלו מעל 23 ק"ג (50 פאונד). הקפד להיעזר באנשים נוספים או השתמש בהתקן הרמה מכאני.

1. עמוד בתנוחה יציבה. כדי לייצר בסיס יציב, עמוד בפיסוק רגליים כאשר הבהונות מופנות כלפי חוץ.
2. כווץ את שרירי הבטן. שרירי הבטן תומכים בעמוד השדרה בעת הרמת חפצים כבדים ומפחיתים את עומס המשקל.
3. הרם בעזרת שרירי הרגליים – לא בעזרת שרירי הגב.
4. החזק את החפץ קרוב לגופך. ככל שהחפץ קרוב יותר לעמוד השדרה, כך קטן הכוח המופעל על שרירי הגב.
5. שמור על גב ישר, הן בהרמת החפץ והן בהנחתו. אם גבך אינו ישר, אתה מוסיף את משקל גופך למשקל החפץ. אל תסובב את הגוף או הגב.
6. בצע פעולות זהות להנחת החפץ.

כלי עבודה מומלצים

כדי לבצע את ההליכים המתוארים במסמך זה, ייתכן שתזדקק לכלים הבאים:

- מברג Philips #1
- מברג ראש שטוח
- להב פלסטיק













רשימת ברגים

הערה בעת הסרת הברגים מרכיב, מומלץ לרשום את סוג הבורג וכמות הברגים ולאחר מכן לשים אותם בתיבת אחסון הברגים. זאת כדי לוודא שמאוחסנים מספר הברגים וסוג הברגים הנכונים בעת החלפת הרכיב.

הערה מחשבים מסוימים מצוידים במשטחים מגנטיים. ודא שהברגים אינם נשארים מחוברים למשטחים אלה בעת החלפת רכיב.

הערה צבע הבורג עשוי להשתנות בהתאם לתצורה שהוזמנה.

טבלה 1. רשימת ברגים

רכיב	מאובטח אל	סוג הבורג	כמות	תמונת הבורג
כיסוי הבסיס	מכלול משענת כף היד והמקלדת	M2x2	2	
כיסוי הבסיס	מכלול משענת כף היד והמקלדת	M2x4	1	
כיסוי הבסיס	מכלול משענת כף היד והמקלדת	M2.5x7	6	 הערה צבע הבורג עשוי להשתנות בהתאם לתצורה שהוזמנה.
סוללה	מכלול משענת כף היד והמקלדת	M2x3	4	
לוח הצג	הכיסוי האחורי של הצג ומכלול האנטנה	M2x2	4	
מאוורר	מכלול משענת כף היד והמקלדת	M2.5x5	3	
מכלול הכונן הקשיח	מכלול משענת כף היד והמקלדת	M2x3	4	
תושבת הכונן הקשיח	כונן קשיח	M3x3	4	
גוף קירור	לוח המערכת	M2x3	3	
צירים	מכלול משענת כף היד והמקלדת	M2.5x5	5	
תושבות צירים	הכיסוי האחורי של הצג ומכלול האנטנה	(M2.5x4)	8	
תושבות צירים	הכיסוי האחורי של הצג ומכלול האנטנה	M2x2	2	
לוח קלט/פלט	מכלול משענת כף היד והמקלדת	M2x4	2	

טבלה 1. רשימת ברגים (המשך)

תמונת הבורג	כמות	סוג הבורג	מאובטח אל	רכיב
	1	M2x3	מכלול משענת כף היד והמקלדת	יציאת מתאם חשמל
	1	M2x2	מכלול משענת כף היד והמקלדת	לוח לחצן ההפעלה
	1	M2x2	מכלול משענת כף היד והמקלדת	לחצן הפעלה עם קורא טביעות אצבעות (אופציונלי)
	1	M2x2.2	מכלול משענת כף היד והמקלדת	כונן Intel/Solid-State Optane
	1	M2x4	מכלול משענת כף היד והמקלדת	לוח המערכת
	4	M2x2	מכלול משענת כף היד והמקלדת	משטח מגע
	1	M2x3	לוח המערכת	תושבת כרטיס האלחוט

הסרת כיסוי הבסיס

הערה לפני תחילת העבודה על חלקיו הפנימיים של המחשב, קרא את מידע הבטיחות שצורף למחשב ופעל על פי השלבים המפורטים בסעיף לפני העבודה על חלקיו הפנימיים של המחשב. לאחר העבודה על חלקיו הפנימיים של המחשב, בצע את ההוראות בסעיף לאחר העבודה על חלקיו הפנימיים של המחשב. לקבלת מידע נוסף על נוהלי בטיחות מומלצים, עיין בדף הבית של התאימות לתקינה בכתובת www.dell.com/regulatory_compliance.

הליך

1. שחרר את שלושת בורגי הקיבוע של כיסוי הבסיס.
2. הסר את הברגים (M2x4) שמהדקים את כיסוי הבסיס למכלול משענת כף היד והמקלדת.
3. הסר את ששת הברגים (M2.5x7) שמהדקים את כיסוי הבסיס למכלול משענת כף היד והמקלדת.

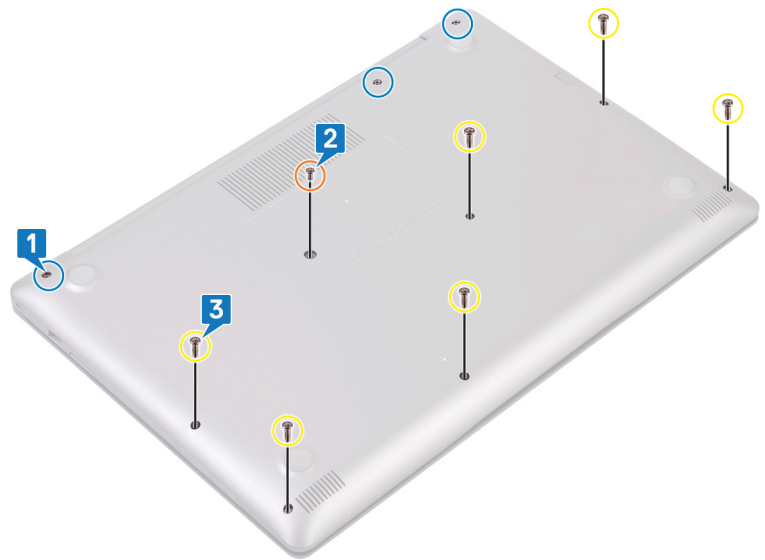

4. שחרר את כיסוי הבסיס והוצא אותו מהפינה השמאלית העליונה של בסיס המחשב.
5. הרם את כיסוי הבסיס והוצא אותו ממכלול ממשענת כף היד והמקלדת.

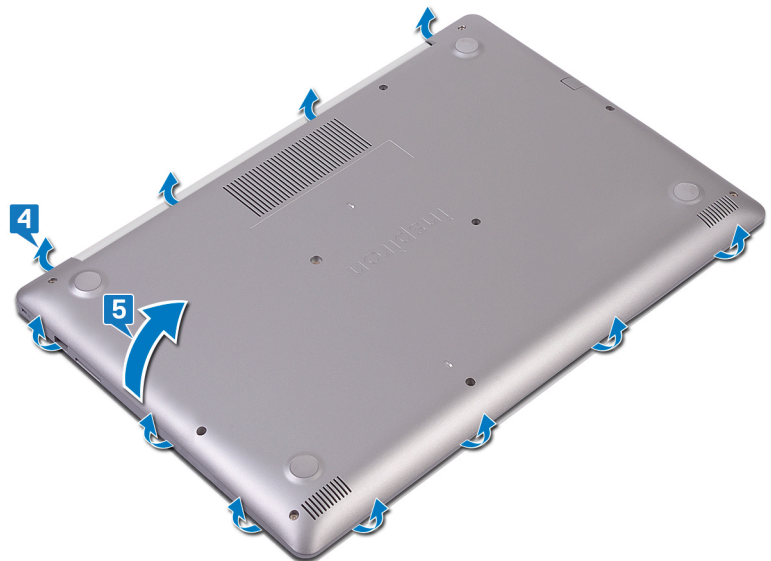

הערה | בצע את השלבים המתאימים הבאים רק אם ברצונך להסיר רכיבים נוספים מהמחשב שלך.

6. נתק את כבל הסוללה מלוח המערכת.

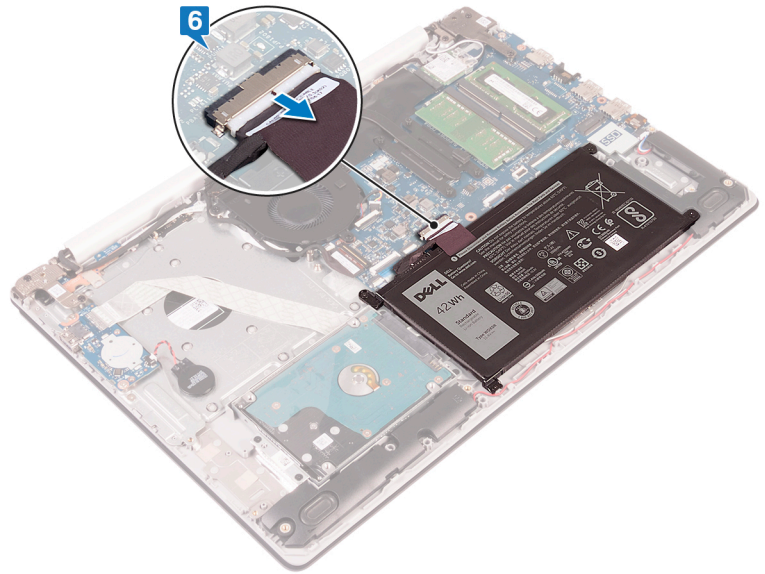

7. לחץ והחזק את לחצן ההפעלה במשך 5 שניות כדי להאריק את המחשב ולפרוק את המתח הסטטי.

החזרת כיסוי הבסיס למקומו

הערה לפני תחילת העבודה על חלקיו הפנימיים של המחשב, קרא את מידע הבטיחות שצורף למחשב ופעל על פי השלבים המפורטים בסעיף לפני העבודה על חלקיו הפנימיים של המחשב. לאחר העבודה על חלקיו הפנימיים של המחשב, בצע את ההוראות בסעיף לאחר העבודה על חלקיו הפנימיים של המחשב. לקבלת מידע נוסף על נוהלי בטיחות מומלצים, עיין בדף הבית של התאימות לתקינה בכתובת www.dell.com/regulatory_compliance.

הליך

1. חבר את כבל הסוללה ללוח המערכת, אם רלוונטי.
התראה כדי להימנע מגרימת נזק בשוגג ליציאה של מתאם החשמל, אין להצמיד את כיסוי הבסיס ליציאה של מתאם החשמל כשמחזירים את כיסוי הבסיס למקומו על בסיס המחשב.
2. הנח את כיסוי הבסיס על מכלול משענת כף היד והמקלדת.
3. הכנס את כיסוי הבסיס למקומו בנקישה, החל מיציאת מתאם החשמל.

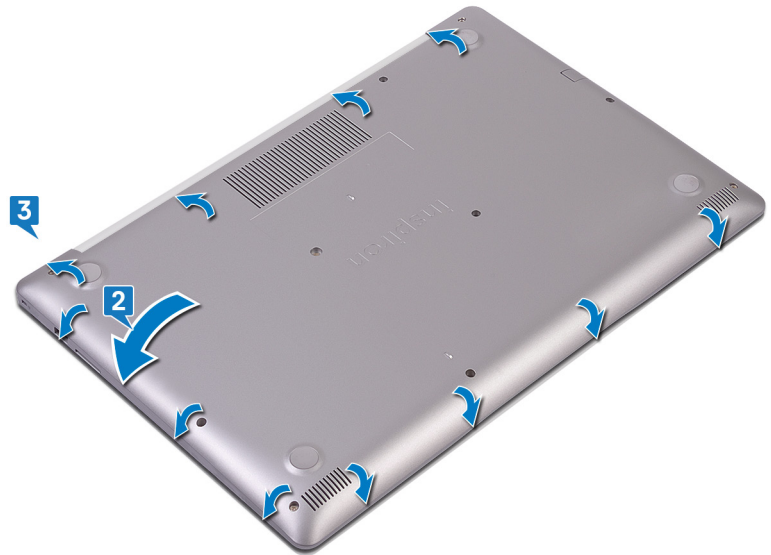

4. חזק את שלושת בורגי החיזוק שמהדקים את כיסוי הבסיס למכלול משענת כף היד והמקלדת.
5. הסר את ששת הברגים (M2.5x7) שמהדקים את כיסוי הבסיס למכלול משענת כף היד והמקלדת.
6. הברג חזרה את הבורג (M2x4) שמהדק את כיסוי הבסיס למכלול משענת כף היד והמקלדת.

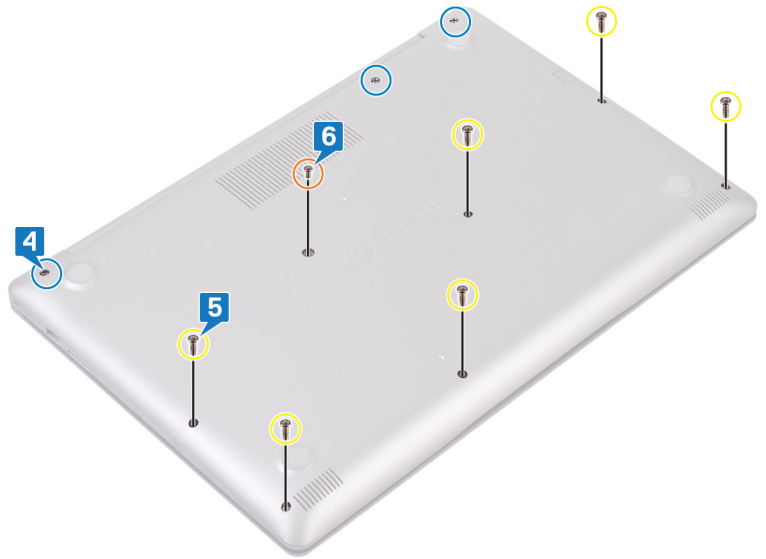

הסרת הסוללה

הערה לפני תחילת העבודה על חלקיו הפנימיים של המחשב, קרא את מידע הבטיחות שצורף למחשב ופעל על פי השלבים המפורטים בסעיף לפני העבודה על חלקיו הפנימיים של המחשב. לאחר העבודה על חלקיו הפנימיים של המחשב, בצע את ההוראות בסעיף לאחר העבודה על חלקיו הפנימיים של המחשב. לקבלת מידע נוסף על נוהלי בטיחות מומלצים, עיין בדף הבית של התאימות לתקינה בכתובת www.dell.com/regulatory_compliance.

אמצעי זהירות עבור סוללת ליתיום-יון

התראה

- נקוט משנה זהירות בעת טיפול בסוללות ליתיום-יון.
- פרוק את הסוללה לגמרי לפני הסרתה. נתק את מתאם זרם החילופין מהמערכת והפעל את המחשב באמצעות הסוללה בלבד - הסוללה התרוקנה לגמרי כאשר המחשב אינו מופעל עוד כאשר לוחצים על לחצן ההפעלה.
- אין למעוך, להפיל, להשחית או לנקב את הסוללה באמצעות חפצים זרים.
- אין לחשוף את הסוללה לטמפרטורות גבוהות או לפרק את מארז הסוללה והתאים שלה.
- אין להפעיל לחץ על פני השטח של הסוללה.
- אין לכופף את הסוללה.
- אין להשתמש בכלים מכל סוג כדי לשחרר את הסוללה או להפעיל עליה לחץ.
- במהלך הטיפול במוצר זה, היזהר שלא לאבד אחד מהברגים או להניח אותם במקום הלא נכון כדי למנוע ניקוב או נזק בשוגג לסוללה ולרכיבי מערכת אחרים.
- אם הסוללה נתקעת בתוך המחשב כתוצאה מהתנפחות, אין לנסות לחלץ אותה מכיוון שפעולות כגון ניקוב, כיפוף או מעיכת סוללה מסוג ליתיום-יון עלולות להיות מסוכנות. במקרה כזה, פנה לתמיכה הטכנית של Dell לקבלת סיוע. בקר בכתובת www.dell.com/contactdell.
- הקפד תמיד לרכוש סוללות מקוריות מ-www.dell.com או משותפים ומשווקים מורשים של Dell.
- אין להשתמש בסוללות נפוחות, אלא להחליף אותן ולהשליך אותן כפסולת בהתאם להוראות. לקבלת הנחיות לטיפול בסוללות ליתיום-יון נפוחות, ראה טיפול בסוללות ליתיום-יון נפוחות.

תנאים מוקדמים

הסר את כיסוי הבסיס.

הליך

1. הסר את ארבעה הברגים (M2x3) שמהדקים את הסוללה אל מכלול משענת כף היד והמקלדת.
2. הרם את הסוללה והוצא אותה ממכלול משענת כף היד והמקלדת.

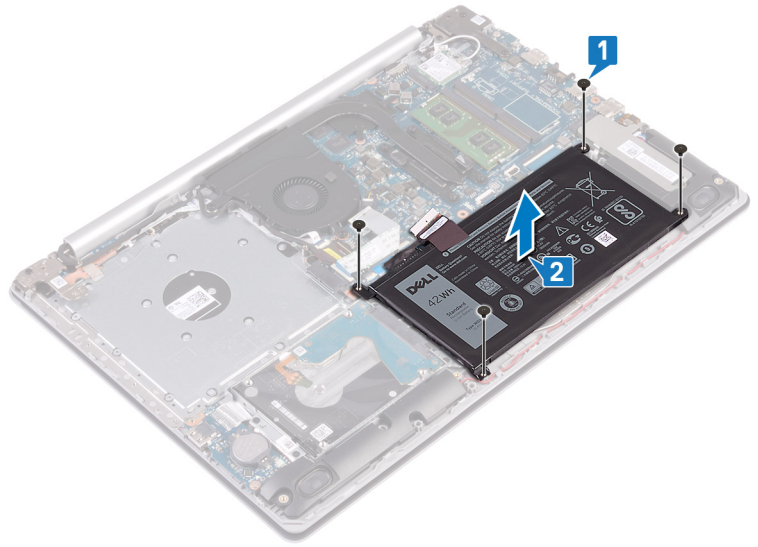

החזרת הסוללה למקומה

הערה לפני תחילת העבודה על חלקיו הפנימיים של המחשב, קרא את מידע הבטיחות שצורף למחשב ופעל על פי השלבים המפורטים בסעיף לפני העבודה על חלקיו הפנימיים של המחשב. לאחר העבודה על חלקיו הפנימיים של המחשב, בצע את ההוראות בסעיף לאחר העבודה על חלקיו הפנימיים של המחשב. לקבלת מידע נוסף על נוהלי בטיחות מומלצים, עיין בדף הבית של התאימות לתקינה בכתובת www.dell.com/regulatory_compliance.

אמצעי זהירות עבור סוללת ליתיום-יון

התראה

- נקוט משנה זהירות בעת טיפול בסוללות ליתיום-יון.
- פרוק את הסוללה לגמרי לפני הסרתה. נתק את מתאם זרם החילופין מהמערכת והפעל את המחשב באמצעות הסוללה בלבד - הסוללה התרוקנה לגמרי כאשר המחשב אינו מופעל עוד כאשר לוחצים על לחצן ההפעלה.
- אין למעוך, להפיל, להשחית או לנקב את הסוללה באמצעות חפצים זרים.
- אין לחשוף את הסוללה לטמפרטורות גבוהות או לפרק את מארז הסוללה והתאים שלה.
- אין להפעיל לחץ על פני השטח של הסוללה.
- אין לכופף את הסוללה.
- אין להשתמש בכלים מכל סוג כדי לשחרר את הסוללה או להפעיל עליה לחץ.
- במהלך הטיפול במוצר זה, היזהר שלא לאבד אחד מהברגים או להניח אותם במקום הלא נכון כדי למנוע ניקוב או נזק בשוגג לסוללה ולרכיבי מערכת אחרים.
- אם הסוללה נתקעת בתוך המחשב כתוצאה מהתנפחות, אין לנסות לחלץ אותה מכיוון שפעולות כגון ניקוב, כיפוף או מעיכת סוללה מסוג ליתיום-יון עלולות להיות מסוכנות. במקרה כזה, פנה לתמיכה הטכנית של Dell לקבלת סיוע. בקר בכתובת www.dell.com/contactdell.
- הקפד תמיד לרכוש סוללות מקוריות מ-www.dell.com או משותפים ומשווקים מורשים של Dell.
- אין להשתמש בסוללות נפוחות, אלא להחליף אותן ולהשליך אותן כפסולת בהתאם להוראות. לקבלת הנחיות לטיפול בסוללות ליתיום-יון נפוחות, ראה **טיפול בסוללות ליתיום-יון נפוחות**.

הליך

1. ישר את חורי הברגים שבסוללה עם חורי הברגים שבמכלול משענת כף היד והמקלדת.
2. הברג חזרה את ארבעת הברגים (M2x3) שמהדקים את הסוללה למכלול משענת כף היד והמקלדת.

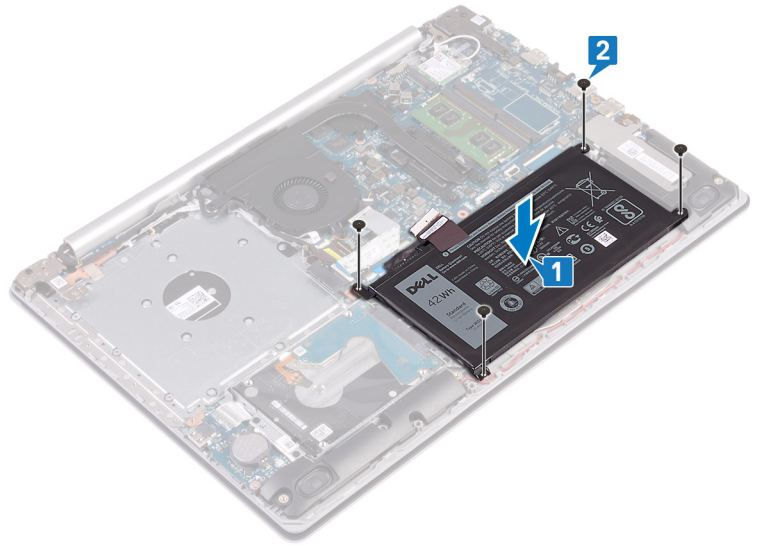

3. חבר את כבל הסוללה ללוח המערכת.

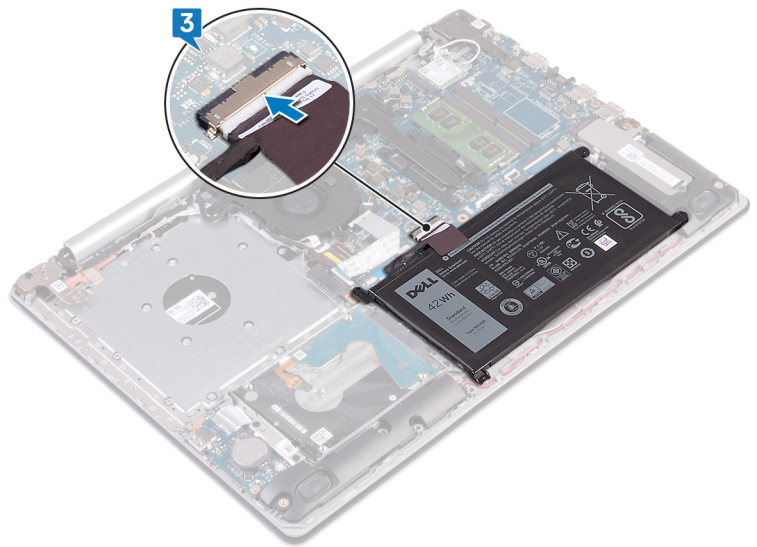

דרישות לאחר התהליך

החזר את כיסוי הבסיס למקומו.

הסרת מודולי הזיכרון

הערה לפני תחילת העבודה על חלקיו הפנימיים של המחשב, קרא את מידע הבטיחות שצורף למחשב ופעל על פי השלבים המפורטים בסעיף לפני העבודה על חלקיו הפנימיים של המחשב. לאחר העבודה על חלקיו הפנימיים של המחשב, בצע את ההוראות בסעיף לאחר העבודה על חלקיו הפנימיים של המחשב. לקבלת מידע נוסף על נוהלי בטיחות מומלצים, עיין בדף הבית של התאימות לתקינה בכתובת www.dell.com/regulatory_compliance.

תנאים מוקדמים

הסר את כיסוי הבסיס.

הליך

1. אתר את מודולי הזיכרון במחשב.



2. היעזר בקצות האצבעות כדי להזיז בזהירות הצידה את תפסי ההידוק שבשני קצות החרוץ של מודול הזיכרון, עד שמודול הזיכרון ישתחרר ממקומו.
3. הסר את מודול הזיכרון מחרוץ מודול הזיכרון.

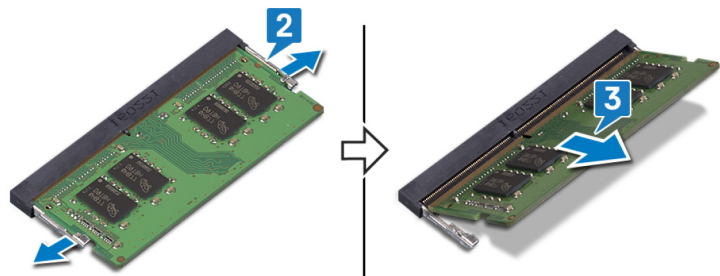

החזרת מודולי הזיכרון למקומם

הערה לפני תחילת העבודה על חלקיו הפנימיים של המחשב, קרא את מידע הבטיחות שצורף למחשב ופעל על פי השלבים המפורטים בסעיף לפני העבודה על חלקיו הפנימיים של המחשב. לאחר העבודה על חלקיו הפנימיים של המחשב, בצע את ההוראות בסעיף לאחר העבודה על חלקיו הפנימיים של המחשב. לקבלת מידע נוסף על נוהלי בטיחות מומלצים, עיין בדף הבית של התאימות לתקינה בכתובת www.dell.com/regulatory_compliance.

הליך

1. ישר את החרוץ שבמודול הזיכרון עם הלשונית שבחרוץ מודול הזיכרון.
2. החלק בחוזקה את מודול הזיכרון לתוך החרוץ בזווית.
3. לחץ על מודול הזיכרון כלפי מטה עד שיינעל במקומו בנקישה.

הערה אם אינך שומע את הנקישה, הסר את מודול הזיכרון והתקן אותו חזרה.

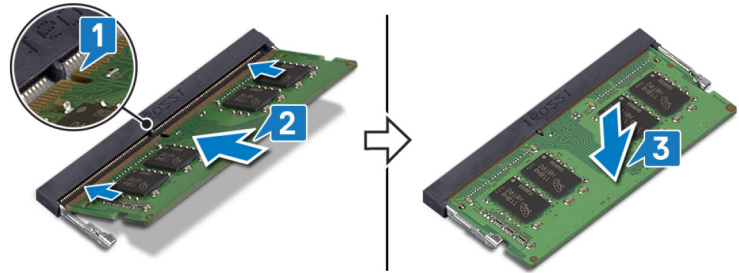

דרישות לאחר התהליך

החזר את כיסוי הבסיס למקומו.

הסרת כרטיס האלחוט

הערה לפני תחילת העבודה על חלקיו הפנימיים של המחשב, קרא את מידע הבטיחות שצורף למחשב ופעל על פי השלבים המפורטים בסעיף לפני העבודה על חלקיו הפנימיים של המחשב. לאחר העבודה על חלקיו הפנימיים של המחשב, בצע את ההוראות בסעיף לאחר העבודה על חלקיו הפנימיים של המחשב. לקבלת מידע נוסף על נוהלי בטיחות מומלצים, עיין בדף הבית של התאימות לתקינה בכתובת www.dell.com/regulatory_compliance.

תנאים מוקדמים

הסר את כיסוי הבסיס.

הליך

1. אתר את כרטיס האלחוט במחשב.

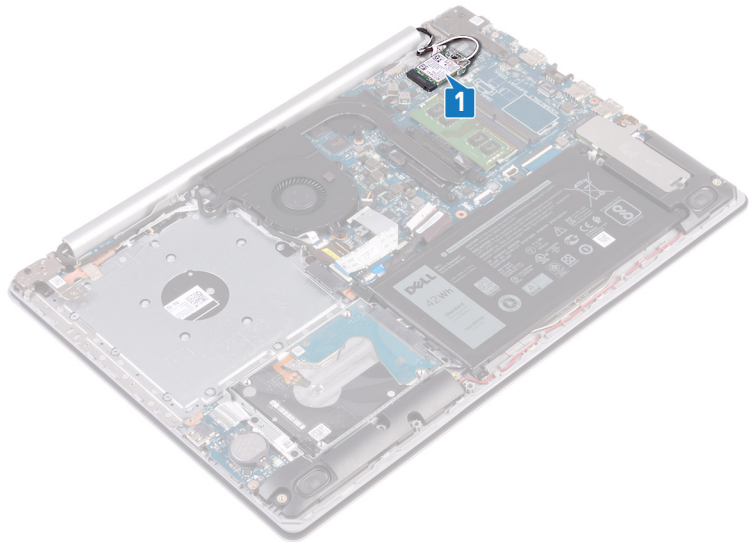

2. הסר את הבורג (M2x3) שמהדק את תושבת כרטיס האלחוט ללוח המערכת.
3. החלק והסר את תושבת כרטיס האלחוט מכרטיס האלחוט.
4. באמצעות להב פלסטיק, נתק את כבלי האנטנה מכרטיס האלחוט.
5. החלק והוצא את כרטיס האלחוט מחריץ כרטיס האלחוט.

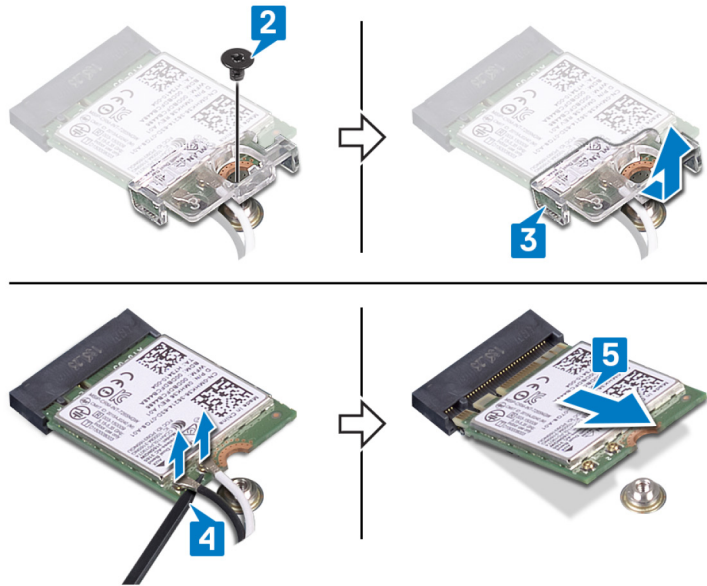

החזרת כרטיס האלחוט למקומו

הערה לפני תחילת העבודה על חלקיו הפנימיים של המחשב, קרא את מידע הבטיחות שצורף למחשב ופעל על פי השלבים המפורטים בסעיף לפני העבודה על חלקיו הפנימיים של המחשב. לאחר העבודה על חלקיו הפנימיים של המחשב, בצע את ההוראות בסעיף לאחר העבודה על חלקיו הפנימיים של המחשב. לקבלת מידע נוסף על נוהלי בטיחות מומלצים, עיין בדף הבית של התאימות לתקינה בכתובת www.dell.com/regulatory_compliance.

הליך

התראה כדי למנוע פגיעה בכרטיס האלחוט, אל תניח כבלים מתחתיו.

1. חבר את כבלי האנטנה לכרטיס האלחוט.

הטבלה הבאה מספקת את סכמת הצבעים של כבלי האנטנה עבור כרטיס האלחוט שנתמך על-ידי המחשב.

טבלה 2. סכמת הצבעים של כבלי האנטנה

צבע כבל האנטנה	מחברים בכרטיס האלחוט
לבן	ראשי (משולש לבן)
שחור	עזר (משולש שחור)

2. החלק והחזר את תושבת כרטיס האלחוט למקומה על כרטיס האלחוט.

3. ישר את החרוץ שעל כרטיס האלחוט ביחס ללשונית שעל חריץ כרטיס האלחוט והכנס בזווית את כרטיס האלחוט לתוך החרוץ.

4. הברג חזרה את הבורג (M2x3) שמהדק את תושבת כרטיס האלחוט לכרטיס האלחוט ולמכלול משענת כף היד והמקלדת.

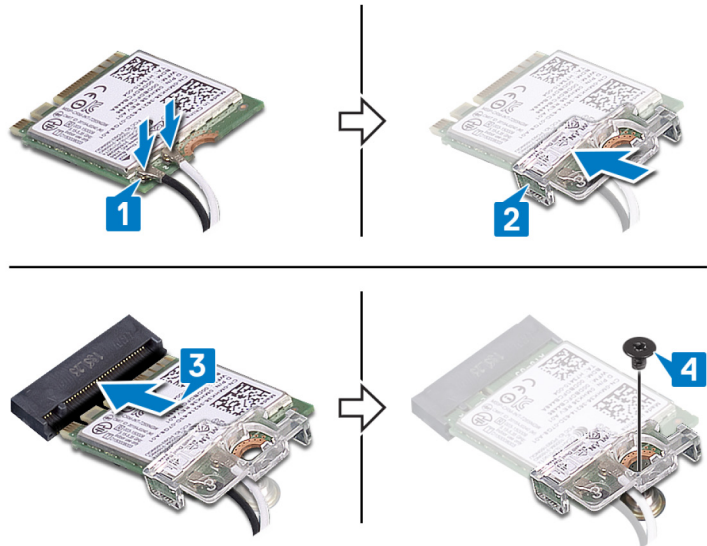

דרישות לאחר התהליך

החזר את כיסוי הבסיס למקומו.

הסרת סוללת המטבע

הערה לפני תחילת העבודה על חלקיו הפנימיים של המחשב, קרא את מידע הבטיחות שצורף למחשב ופעל על פי השלבים המפורטים בסעיף לפני העבודה על חלקיו הפנימיים של המחשב. לאחר העבודה על חלקיו הפנימיים של המחשב, בצע את ההוראות בסעיף לאחר העבודה על חלקיו הפנימיים של המחשב. לקבלת מידע נוסף על נוהלי בטיחות מומלצים, עיין בדף הבית של התאימות לתקינה בכתובת www.dell.com/regulatory_compliance.

התראה הסרת סוללת המטבע מאפסת את ההגדרות של תוכנית התקנת ה-BIOS להגדרות ברירת מחדל. מומלץ לשים לב מהן ההגדרות של תוכנת התקנת ה-BIOS הקיימות לפני הוצאת סוללת המטבע.

תנאים מוקדמים

הסר את כיסוי הבסיס.

הליך

התראה הסרת סוללת המטבע מאפסת את ההגדרות של תוכנית התקנת ה-BIOS להגדרות ברירת מחדל. לפני הסרת סוללת המטבע, מומלץ לשים לב להגדרות בתוכנית ההגדרה של ה-BIOS.

הליך

1. נתק את כבל סוללת המטבע מלוח הקלט/פלט.
2. קלף את כבל סוללת המטבע ממכלול משענת כף היד והמקלדת.

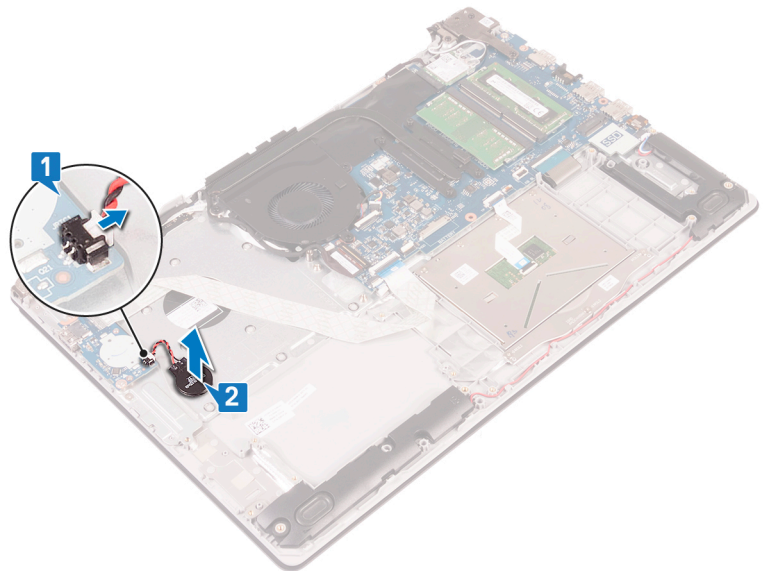

החזרת סוללת המטבע למקומה

הערה לפני תחילת העבודה על חלקיו הפנימיים של המחשב, קרא את מידע הבטיחות שצורף למחשב ופעל על פי השלבים המפורטים בסעיף לפני העבודה על חלקיו הפנימיים של המחשב. לאחר העבודה על חלקיו הפנימיים של המחשב, בצע את ההוראות בסעיף לאחר העבודה על חלקיו הפנימיים של המחשב. לקבלת מידע נוסף על נוהלי בטיחות מומלצים, עיין בדף הבית של התאימות לתקינה בכתובת www.dell.com/regulatory_compliance.

הליך

הליך

1. הצמד את סוללת המטבע אל מכלול משענת כף היד והמקלדת.
2. חבר את כבל סוללת המטבע ללוח הקלט/פלט.

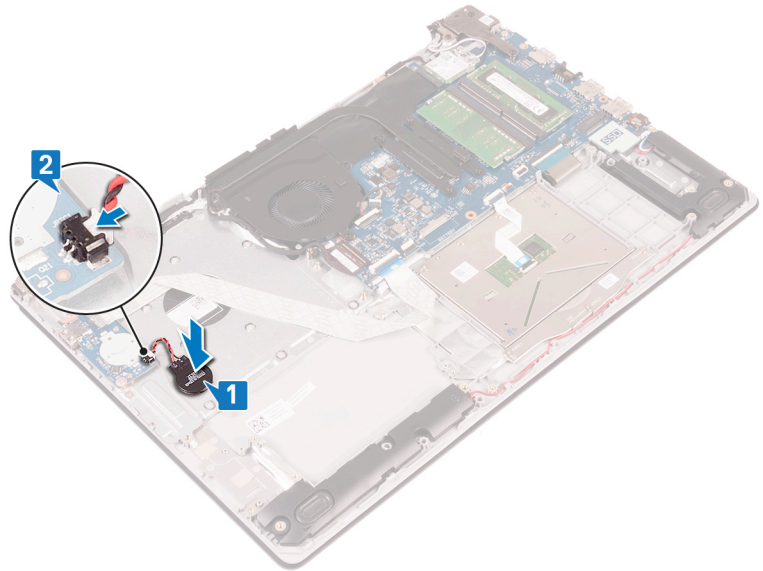

דרישות לאחר התהליך

החזר את כיסוי הבסיס למקומו.

הסרת המאוורר

הערה לפני תחילת העבודה על חלקיו הפנימיים של המחשב, קרא את מידע הבטיחות שצורף למחשב ופעל על פי השלבים המפורטים בסעיף לפני העבודה על חלקיו הפנימיים של המחשב. לאחר העבודה על חלקיו הפנימיים של המחשב, בצע את ההוראות בסעיף לאחר העבודה על חלקיו הפנימיים של המחשב. לקבלת מידע נוסף על נוהלי בטיחות מומלצים, עיין בדף הבית של התאימות לתקינה בכתובת www.dell.com/regulatory_compliance.

תנאים מוקדמים

הסר את כיסוי הבסיס.

הליך

1. פתח את התפס ונתק את כבל הצג מלוח המערכת.
2. הסר את כבל הצג ממכווני הניתוב על המאוורר.

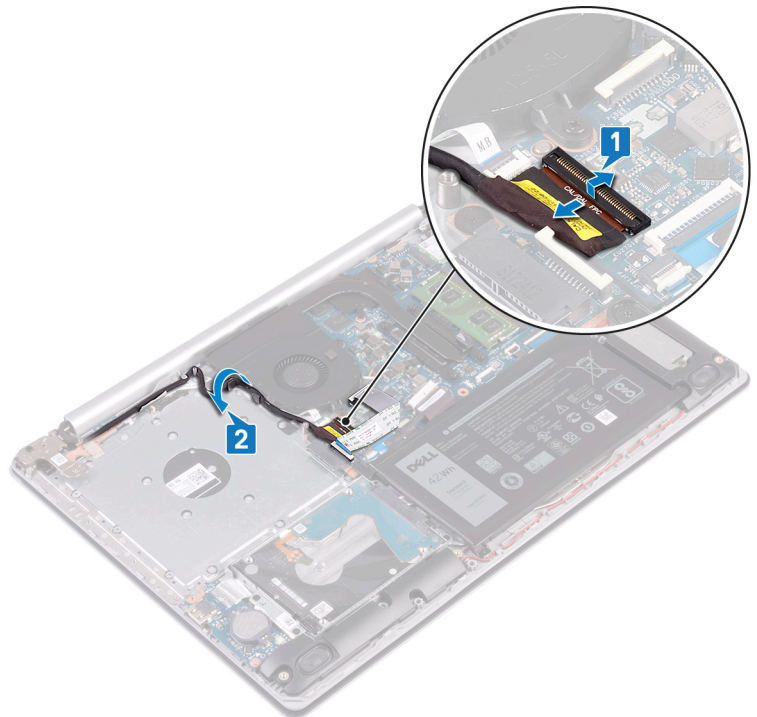

3. נתק את כבל המאוורר מלוח המערכת.
4. הסר את שלושת הברגים (M2.5x5) שמהדקים את המאוורר אל מכלול משענת כף היד והמקלדת.
5. הרם והוצא את המאוורר ממכלול משענת כף היד והמקלדת.

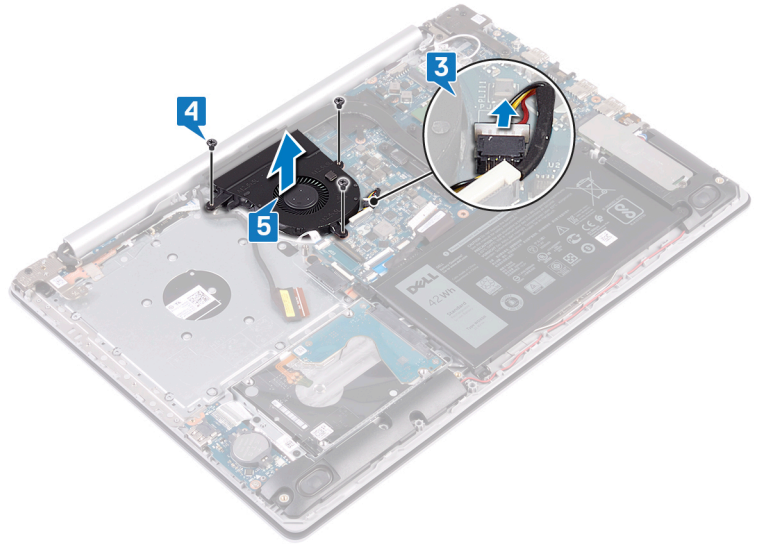

החזרת המאוורר למקומו

הערה לפני תחילת העבודה על חלקיו הפנימיים של המחשב, קרא את מידע הבטיחות שצורף למחשב ופעל על פי השלבים המפורטים בסעיף לפני העבודה על חלקיו הפנימיים של המחשב. לאחר העבודה על חלקיו הפנימיים של המחשב, בצע את ההוראות בסעיף לאחר העבודה על חלקיו הפנימיים של המחשב. לקבלת מידע נוסף על נוהלי בטיחות מומלצים, עיין בדף הבית של התאימות לתקינה בכתובת www.dell.com/regulatory_compliance.

הליך

1. ישר את חורי הברגים שבמאוורר עם חורי הברגים שבמכלול משענת כף היד והמקלדת.
2. הברג חזרה את שלושת הברגים (M2.5x5) שמהדקים את המאוורר אל מכלול משענת כף היד והמקלדת.
3. חבר את כבל המאוורר ללוח המערכת.

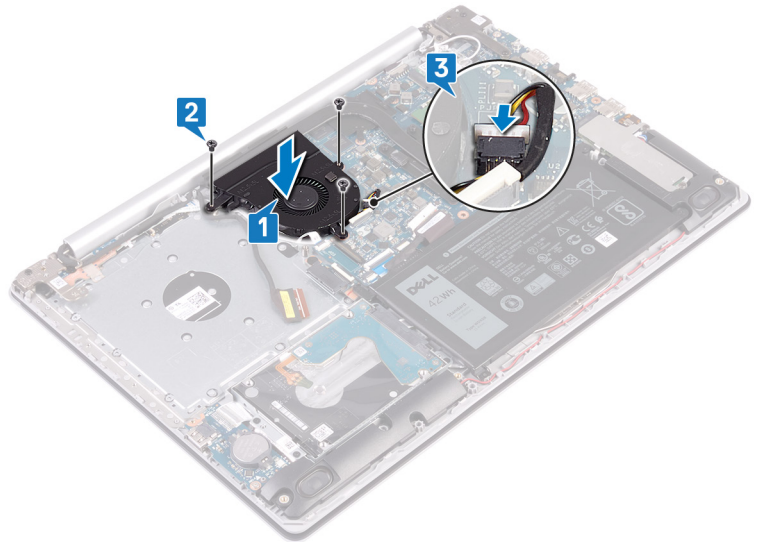

4. נתב את כבל הצג דרך מכווני הניתוב שעל המאוורר.
5. חבר את כבל הצג לתוך המחבר שלו בלוח המערכת וסגור את התפס כדי להדק את הכבל.

דרישות לאחר התהליך

החזר את כיסוי הבסיס למקומו.

הסרת כונן ה-Intel Optane/Solid-State

עליך להשבית את התקן ה-Intel Optane לפני הסרתו מהמחשב. לקבלת מידע נוסף על השבתת התקן Intel Optane, ראה [Disabling Intel Optane Memory](#) (השבתת זיכרון Intel Optane).

הערה לפני תחילת העבודה על חלקיו הפנימיים של המחשב, קרא את מידע הבטיחות שצורף למחשב ופעל על פי השלבים המפורטים בסעיף לפני העבודה על חלקיו הפנימיים של המחשב. לאחר העבודה על חלקיו הפנימיים של המחשב, בצע את ההוראות בסעיף לאחר העבודה על חלקיו הפנימיים של המחשב. לקבלת מידע נוסף על נוהלי בטיחות מומלצים, עיין בדף הבית של התאימות לתקינה בכתובת www.dell.com/regulatory_compliance.

תנאים מוקדמים

הסר את כיסוי הבסיס.

הליך

1. שחרר את שני בורגי הקיבוע שמהדקים את מגן כונן ה-Solid-State/מגן ה-Intel Optane ואת כונן ה-Intel Optane/Solid-State למכלול משענת כף היד והמקלדת.

הערה מגן כונן ה-Solid-State/מגן ה-Intel Optane זמין רק במחשבים שכוללים כונן Solid-State מסוג Intel Optane/NVMe. במחשבים שכוללים כונן Solid-State מסוג Intel Optane/SATA, יש להסיר את הבורג (M2x2.2) שמהדק את כונן ה-Intel Optane/Solid-State למכלול משענת כף היד והמקלדת.

2. הרם את מגן כונן ה-Solid-State/מגן ה-Intel Optane והוצא אותו ממכלול משענת כף היד והמקלדת.

3. החלק והוצא את כונן ה-Intel Optane/Solid-State מחריץ כונן ה-Intel Optane/Solid-State.

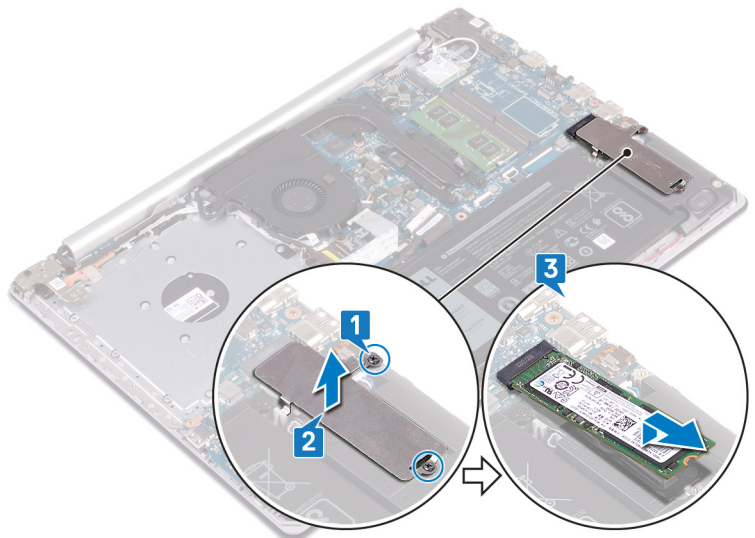

החזרת כונן ה-Intel Optane/Solid-State למקומו

הפעל את התקן Intel Optane לאחר החלפתו. לקבלת מידע נוסף על השבתת התקן Intel Optane, ראה [Enable Intel Optane Memory](#) (הפעלת זיכרון Intel Optane).

הערה לפני תחילת העבודה על חלקיו הפנימיים של המחשב, קרא את מידע הבטיחות שצורף למחשב ופעל על פי השלבים המפורטים בסעיף לפני העבודה על חלקיו הפנימיים של המחשב. לאחר העבודה על חלקיו הפנימיים של המחשב, בצע את ההוראות בסעיף לאחר העבודה על חלקיו הפנימיים של המחשב. לקבלת מידע נוסף על נוהלי בטיחות מומלצים, עיין בדף הבית של התאימות לתקינה בכתובת www.dell.com/regulatory_compliance.

התראה כונני Solid-state הם רכיבים רגישים. נקוט משנה זהירות בעת טיפול בכונן Solid-state.

הליך

1. ישר את החריץ בכונן ה-Intel Optane/Solid-State ביחס ללשונית בחריץ כונן ה-Intel Optane/Solid-State.
2. החלק את כונן ה-Intel Optane/Solid-State לתוך חריץ כונן ה-Intel Optane/Solid-State.
3. ישר את חורי הברגים במגן כונן ה-Solid-State/מגן ה-Intel Optane עם חורי הברגים שבמכלול משענת כף היד והמקלדת.
4. חזק את שני בורגי הקיבוע שמהדקים את מגן כונן ה-Solid-State/מגן ה-Intel Optane ואת כונן ה-Intel Optane/Solid-State למכלול משענת כף היד והמקלדת.

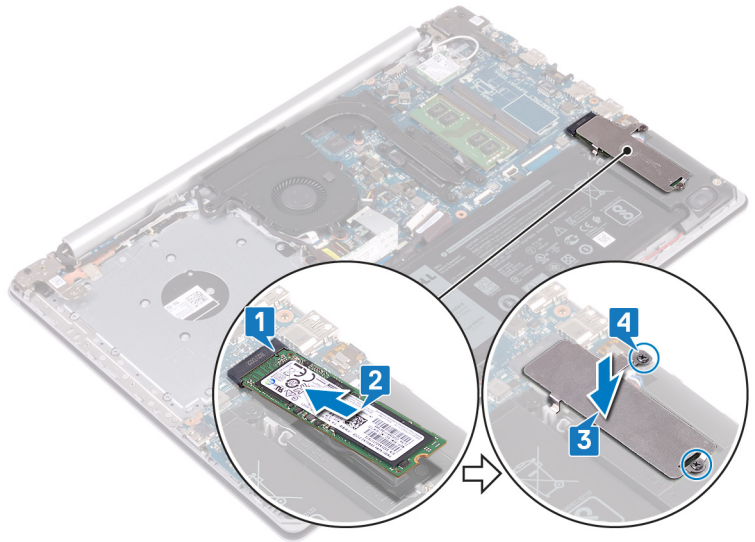

דרישות לאחר התהליך

החזר את כיסוי הבסיס למקומו.

הסרת הכונן הקשיח

אם במחשב שלך נעשה שימוש בהתקן אחסון מסוג SATA המואץ על ידי זיכרון Intel Optane, השבת את ה-Intel Optane לפני הסרת התקן האחסון מסוג SATA. לקבלת מידע נוסף על השבתת ה-Intel Optane, ראה [Disabling Intel Optane](#) (השבתת ה-Intel Optane).

הערה לפני תחילת העבודה על חלקיו הפנימיים של המחשב, קרא את מידע הבטיחות שצורף למחשב ופעל על פי השלבים המפורטים בסעיף לפני העבודה על חלקיו הפנימיים של המחשב. לאחר העבודה על חלקיו הפנימיים של המחשב, בצע את ההוראות בסעיף לאחר העבודה על חלקיו הפנימיים של המחשב. לקבלת מידע נוסף על נוהלי בטיחות מומלצים, עיין בדף הבית של התאימות לתקינה בכתובת www.dell.com/regulatory_compliance.

התראה כוננים קשיחים הם רכיבים רגישים. נקוט משנה זהירות בעת טיפול בכונן הקשיח.

התראה כדי להימנע מאובדן נתונים, אין להסיר את הכונן הקשיח כאשר המחשב פועל או נמצא במצב שינה.

תנאים מוקדמים

1. הסר את כיסוי הבסיס.
2. הסר את הסוללה.

הליך

1. הרם את התפס ונתק את כבל הכונן הקשיח מלוח המערכת.
2. הסר את ארבעת הברגים (M2x3) שמהדקים את מכלול הכונן הקשיח למכלול משענת כף היד והמקלדת.
3. הרם את מכלול הכונן הקשיח, יחד עם הכבל שלו, והוצא אותם ממכלול משענת כף היד והמקלדת.

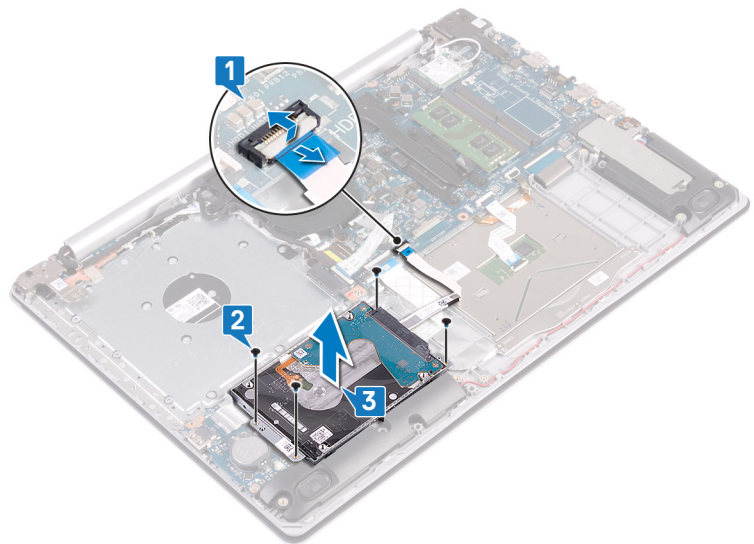

4. נתק את החוץ ממכלול הכונן הקשיח.

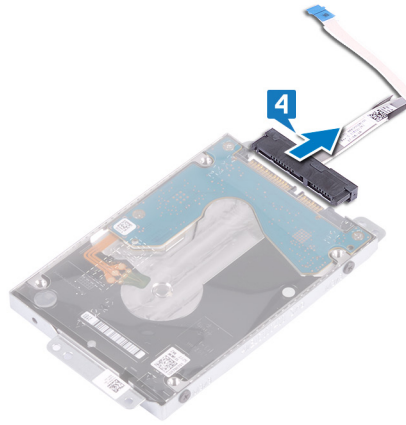

5. הסר את ארבעת הברגים (M3x3) שמהדקים את תושבת הכונן הקשיח לכונן הקשיח.
6. הרם את תושבת הכונן הקשיח והסר אותה מהכונן הקשיח.

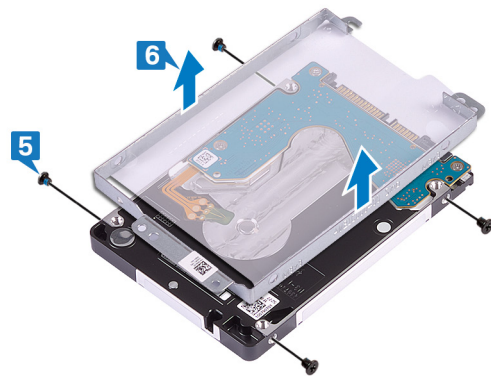

החזרת הכונן הקשיח למקומו

הפעל את Intel Optane לאחר החזרת התקן אחסון מסוג SATA. לקבלת מידע נוסף על השבתת ה-Intel Optane, ראה [Enabling Intel Optane](#) (הפעלת ה-Intel Optane).

הערה לפני תחילת העבודה על חלקיו הפנימיים של המחשב, קרא את מידע הבטיחות שצורף למחשב ופעל על פי השלבים המפורטים בסעיף לפני העבודה על חלקיו הפנימיים של המחשב. לאחר העבודה על חלקיו הפנימיים של המחשב, בצע את ההוראות בסעיף לאחר העבודה על חלקיו הפנימיים של המחשב. לקבלת מידע נוסף על נוהלי בטיחות מומלצים, עיין בדף הבית של התאימות לתקינה בכתובת www.dell.com/regulatory_compliance.

התראה כוננים קשיחים הם רכיבים רגישים. נקוט משנה זהירות בעת טיפול בכונן הקשיח.

הליך

1. ישר את חורי הברגים שבתושבת הכונן הקשיח עם חורי הברגים שבכונן הקשיח.
2. הברג חזרה את ארבעת הברגים (M3x3) שמהדקים את תושבת הכונן הקשיח לכונן הקשיח.

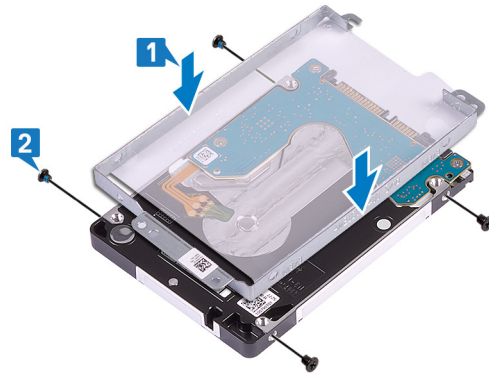

3. חבר את החוץ אל מכלול הכונן הקשיח.

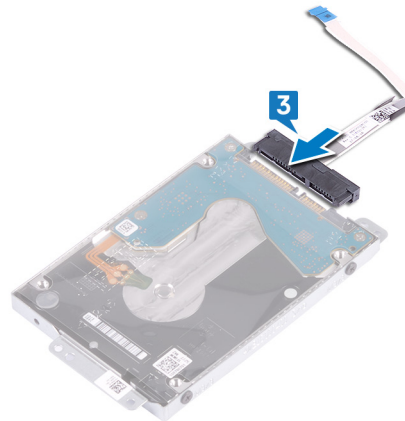

4. ישר את חורי הברגים שבמכלול הכונן הקשיח עם חורי הברגים שבמכלול משענת כף היד והמקלדת.
5. הברג חזרה את ארבעת הברגים (M2x3) שמהדקים את מכלול הכונן הקשיח אל מכלול משענת כף היד והמקלדת.
6. חבר את כבל הכונן הקשיח ללוח המערכת וסגור את התפס כדי להדק את הכבל.

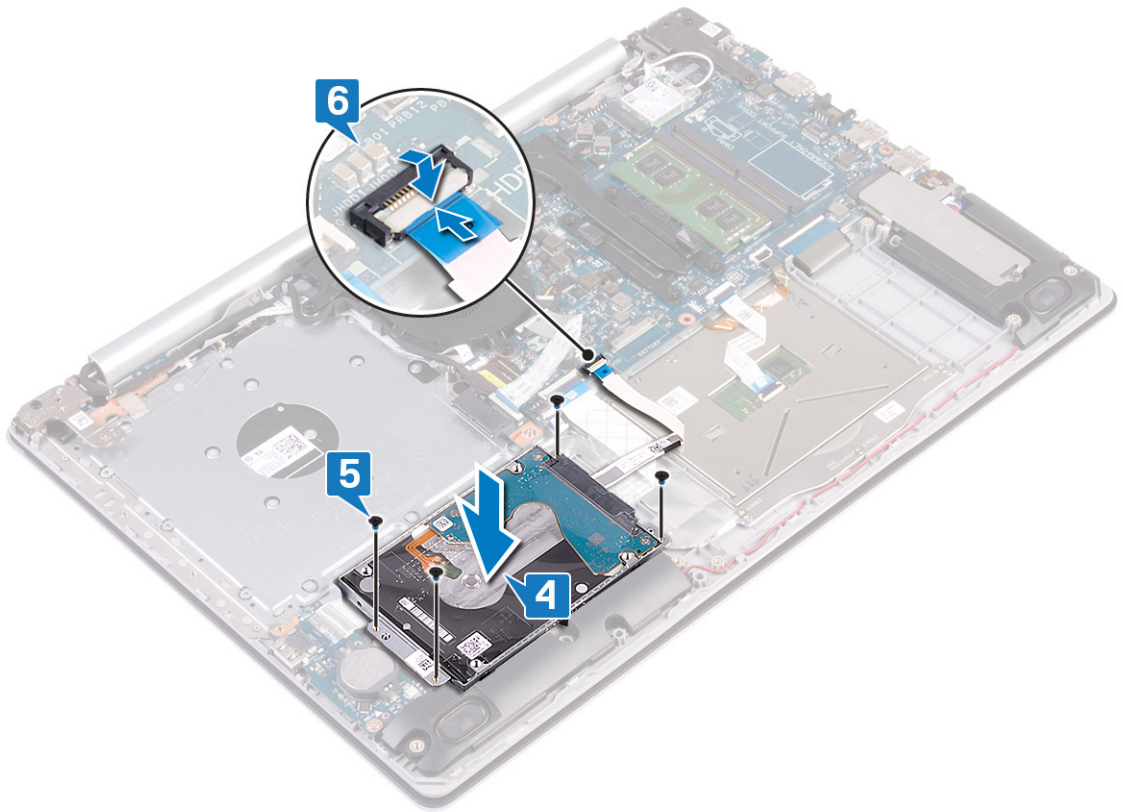

דרישות לאחר התהליך

1. החזר את הסוללה למקומה.
2. החזר את כיסוי הבסיס למקומו.

הסרת משטח המגע

הערה לפני תחילת העבודה על חלקיו הפנימיים של המחשב, קרא את מידע הבטיחות שצורף למחשב ופעל על פי השלבים המפורטים בסעיף לפני העבודה על חלקיו הפנימיים של המחשב. לאחר העבודה על חלקיו הפנימיים של המחשב, בצע את ההוראות בסעיף לאחר העבודה על חלקיו הפנימיים של המחשב. לקבלת מידע נוסף על נוהלי בטיחות מומלצים, עיין בדף הבית של התאימות לתקינה בכתובת www.dell.com/regulatory_compliance.

תנאים מוקדמים

1. הסר את כיסוי הבסיס.
2. הסר את הסוללה.

הליך

1. הרם את התפס ונתק את כבל הכונן הקשיח מלוח המערכת.
2. פתח את התפס ונתק את כבל משטח המגע מלוח המערכת.
3. הרם את התפס ונתק את כבל התאורה האחורית של המקלדת מלוח המערכת.

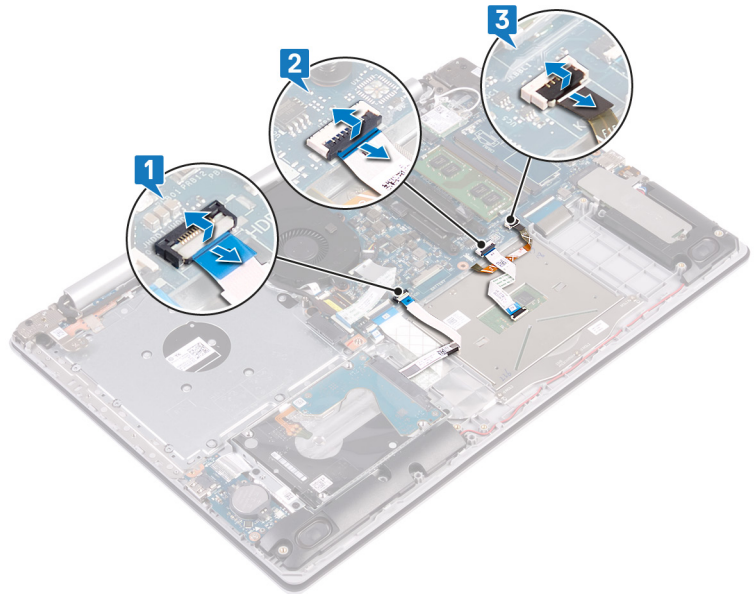

4. קלף בעדינות את סרט ההדבקה שמהדק את משטח המגע למכלול משענת כף היד והמקלדת.
5. הסר את ארבעת הברגים (M2x2) שמהדקים את משטח המגע למכלול משענת כף היד ולמכלול המקלדת.
6. החלק והוצא את משטח המגע ממכלול משענת כף היד והמקלדת.

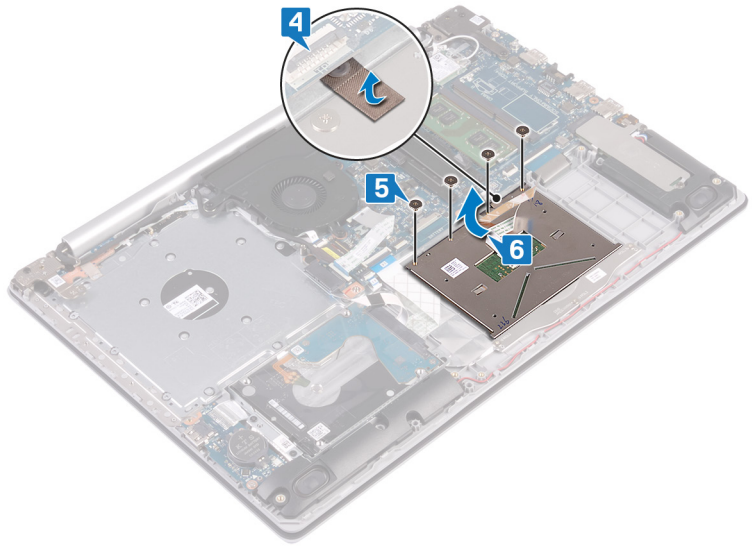

החזרת משטח המגע למקומו

הערה לפני תחילת העבודה על חלקיו הפנימיים של המחשב, קרא את מידע הבטיחות שצורף למחשב ופעל על פי השלבים המפורטים בסעיף לפני העבודה על חלקיו הפנימיים של המחשב. לאחר העבודה על חלקיו הפנימיים של המחשב, בצע את ההוראות בסעיף לאחר העבודה על חלקיו הפנימיים של המחשב. לקבלת מידע נוסף על נוהלי בטיחות מומלצים, עיין בדף הבית של התאימות לתקינה בכתובת www.dell.com/regulatory_compliance.

הליך

הערה ודא שמשטח המגע מיושר ביחס למכוונים שזמינים על מכלול משענת כף היד והמקלדת ושהרווחים בשני הצדדים של משטח המגע שווים בגודלם.

1. החלק את משטח המגע ומקם אותו בתוך החרוץ שבמכלול משענת כף היד והמקלדת.
2. הברג חזרה את ארבעת הברגים (M2x2) שמהדקים את משטח המגע למכלול משענת כף היד ולמכלול המקלדת.
3. הצמד את סרט ההדבקה שמהדק את משטח המגע למכלול משענת כף היד והמקלדת.

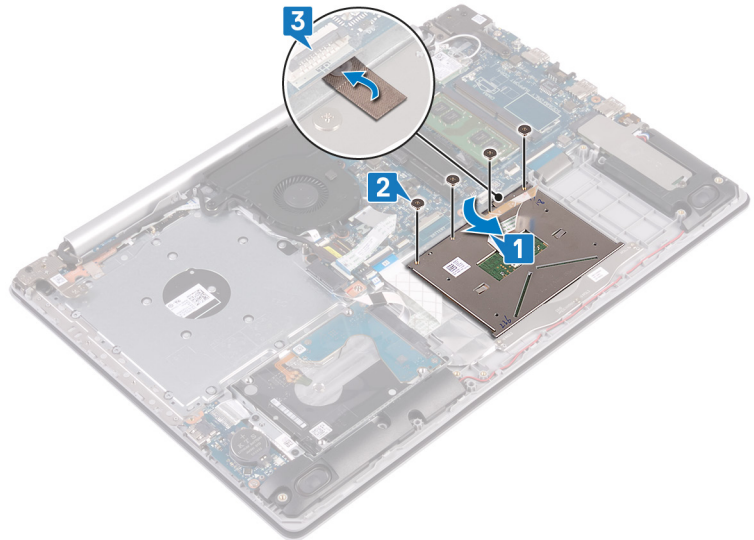

4. החלק את כבל הכונן הקשיח לתוך המחבר שלו בלוח המערכת וסגור את התפס כדי להדק את הכבל.
5. החלק את הכבל של משטח המגע לתוך המחבר בלוח המערכת וסגור את התפס כדי להדק את הכבל למקומו.
6. החלק את כבל התאורה האחורית של המקלדת לתוך המחבר בלוח המערכת וסגור את התפס כדי להדק את הכבל.

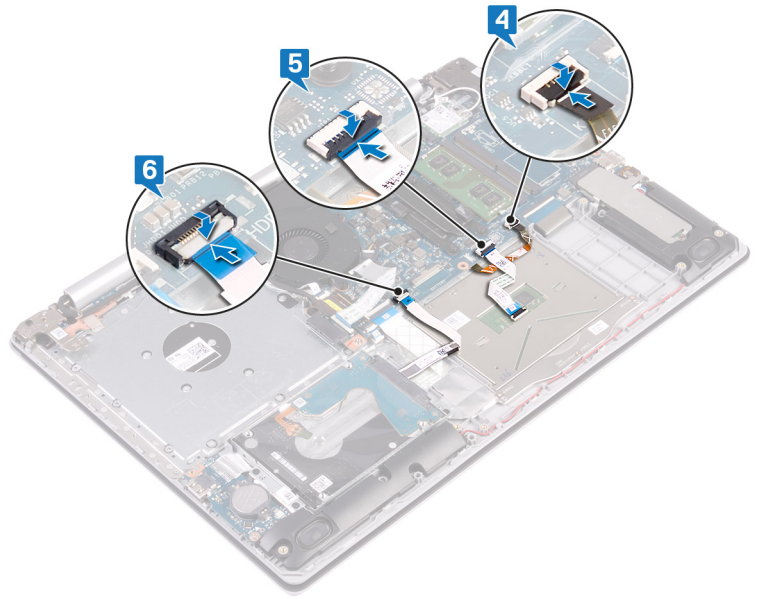

דרישות לאחר התהליך

1. החזר את הסוללה למקומה.
2. החזר את כיסוי הביסי למקומו.

הסרת הרמקולים

הערה לפני תחילת העבודה על חלקיו הפנימיים של המחשב, קרא את מידע הבטיחות שצורף למחשב ופעל על פי השלבים המפורטים בסעיף לפני העבודה על חלקיו הפנימיים של המחשב. לאחר העבודה על חלקיו הפנימיים של המחשב, בצע את ההוראות בסעיף לאחר העבודה על חלקיו הפנימיים של המחשב. לקבלת מידע נוסף על נוהלי בטיחות מומלצים, עיין בדף הבית של התאימות לתקינה בכתובת www.dell.com/regulatory_compliance.

תנאים מוקדמים

1. הסר את כיסוי הבסיס.
2. הסר את כונן ה-Intel Optane/Solid-State.

הליך

1. נתק את כבל הרמקולים מלוח המערכת והרם את הרמקול הימני ממכלול משענת כף היד והמקלדת.
2. שים לב לניתוב כבל הרמקולים והסר אותו ממכווני הניתוב שבמכלול משענת כף היד והמקלדת.
3. הרם את הרמקול השמאלי יחד עם הכבל והוצא ממכלול משענת כף היד והמקלדת.

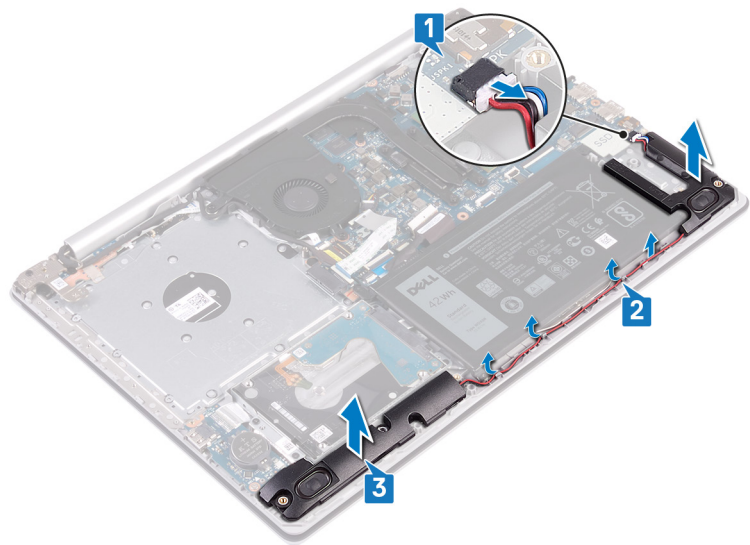

החזרת הרמקולים למקומם

הערה לפני תחילת העבודה על חלקיו הפנימיים של המחשב, קרא את מידע הבטיחות שצורף למחשב ופעל על פי השלבים המפורטים בסעיף לפני העבודה על חלקיו הפנימיים של המחשב. לאחר העבודה על חלקיו הפנימיים של המחשב, בצע את ההוראות בסעיף לאחר העבודה על חלקיו הפנימיים של המחשב. לקבלת מידע נוסף על נוהלי בטיחות מומלצים, עיין בדף הבית של התאימות לתקינה בכתובת www.dell.com/regulatory_compliance.

הליך

- הערה** אם לולאות הגומי בולטות החוצה בעת הסרת הרמקולים, הכנס אותן פנימה לפני החזרת הרמקולים למקומם.
1. באמצעות עמודי היישור ולולאות הגומי, הנח את הרמקולים השמאליים בחריצים שבמכלול משענת כף היד והמקלדת.
 2. נתב את כבל הרמקולים דרך מכווני הניתוב שבמכלול משענת כף היד והמקלדת והחזר את הרמקול הימני למקומו.
 3. חבר את כבל הרמקול ללוח המערכת.

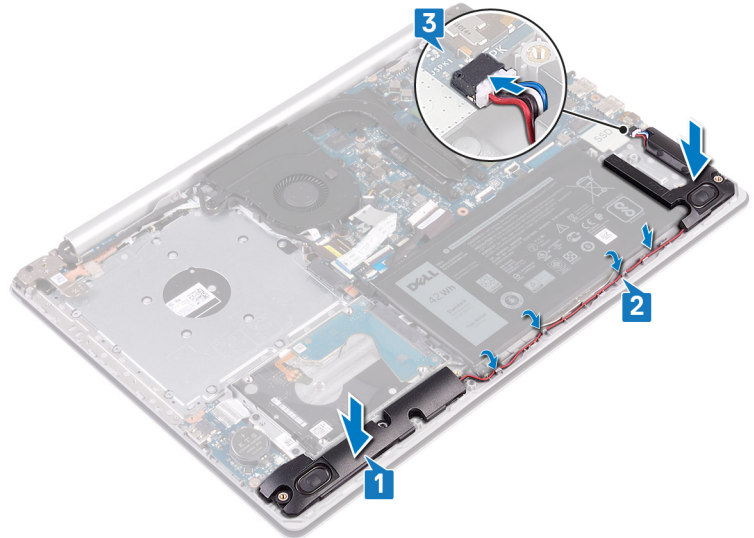

דרישות לאחר התהליך

1. החזר למקומו את כונן ה-Intel Optane/Solid-State.
2. החזר את כיסוי הבסיס למקומו.

הסרת גוף הקירור

הערה לפני תחילת העבודה על חלקיו הפנימיים של המחשב, קרא את מידע הבטיחות שצורף למחשב ופעל על פי השלבים המפורטים בסעיף לפני העבודה על חלקיו הפנימיים של המחשב. לאחר העבודה על חלקיו הפנימיים של המחשב, בצע את ההוראות בסעיף לאחר העבודה על חלקיו הפנימיים של המחשב. לקבלת מידע נוסף על נוהלי בטיחות מומלצים, עיין בדף הבית של התאימות לתקינה בכתובת www.dell.com/regulatory_compliance.

הערה גוף הקירור עשוי להתחמם מאוד במהלך פעולה רגילה. המתן מספיק זמן עד שגוף הקירור יתקרר לפני שתיגע בו.

התראה לקירור מרבי של המעבד, אין לגעת באזורים מעבירי החום בגוף הקירור. השמן שנמצא על העור עלול להפחית את יכולת העברת החום של המשחה התרמית.

תנאים מוקדמים

הסר את כיסוי הביסיס.

הליך

1. בסדר הפוך (4-3-2-1), שחרר את ארבעת בורגי החיזוק שמהדקים את גוף הקירור ללוח המערכת.
2. הרם את גוף הקירור והוצא אותו מלוח המערכת.

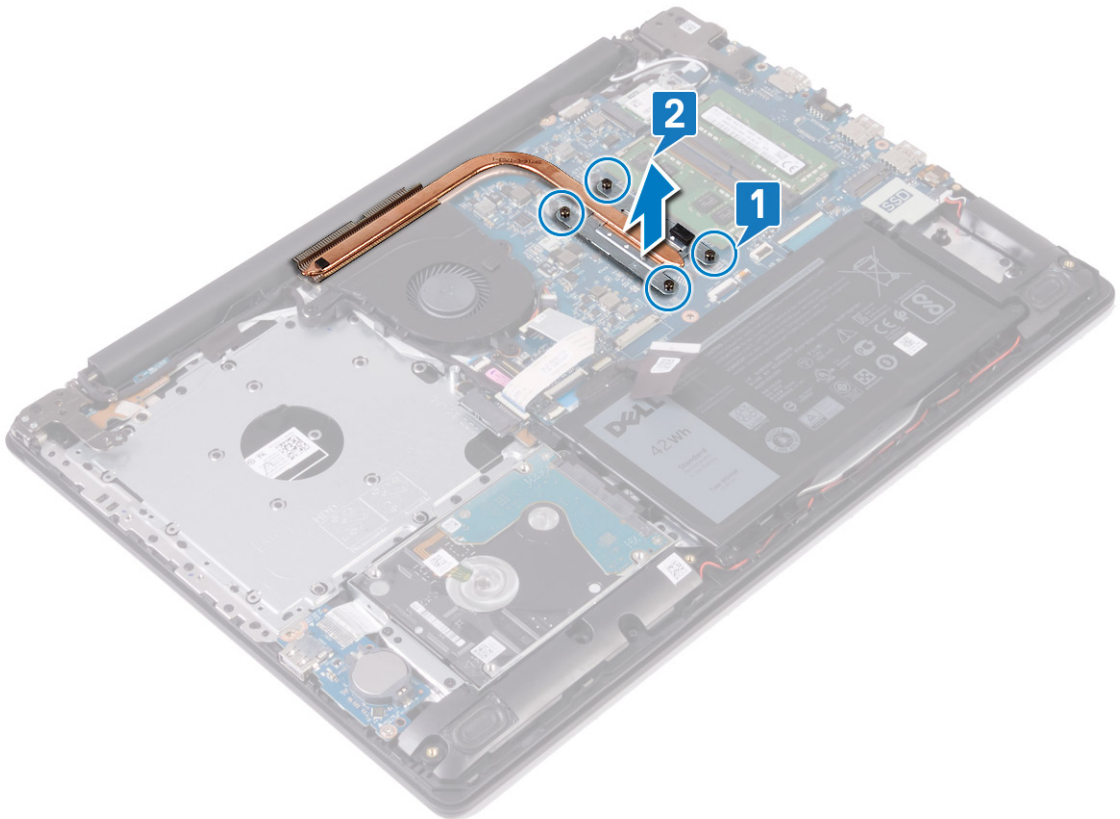

החזרת גוף הקירור למקומו

הערה לפני תחילת העבודה על חלקיו הפנימיים של המחשב, קרא את מידע הבטיחות שצורף למחשב ופעל על פי השלבים המפורטים בסעיף לפני העבודה על חלקיו הפנימיים של המחשב. לאחר העבודה על חלקיו הפנימיים של המחשב, בצע את ההוראות בסעיף לאחר העבודה על חלקיו הפנימיים של המחשב. לקבלת מידע נוסף על נוהלי בטיחות מומלצים, עיין בדף הבית של התאימות לתקינה בכתובת www.dell.com/regulatory_compliance.

התראה ישור לא נכון של גוף הקירור עלול לגרום נזק ללוח המערכת ולמעבד.

הערה אם אתה מחליף את לוח המערכת או את גוף הקירור, השתמש במשטח התרמי/דבק תרמי שבערכה כדי להבטיח מוליכות תרמית.

הליך

1. הנח את גוף הקירור על לוח המערכת וישר את חורי הברגים בגוף הקירור ביחס לחורי הברגים בלוח המערכת.
2. לפי הסדר (שמצוין על-גבי גוף הקירור) חזק את בורגי החיזוק כדי להדק את גוף הקירור ללוח המערכת.

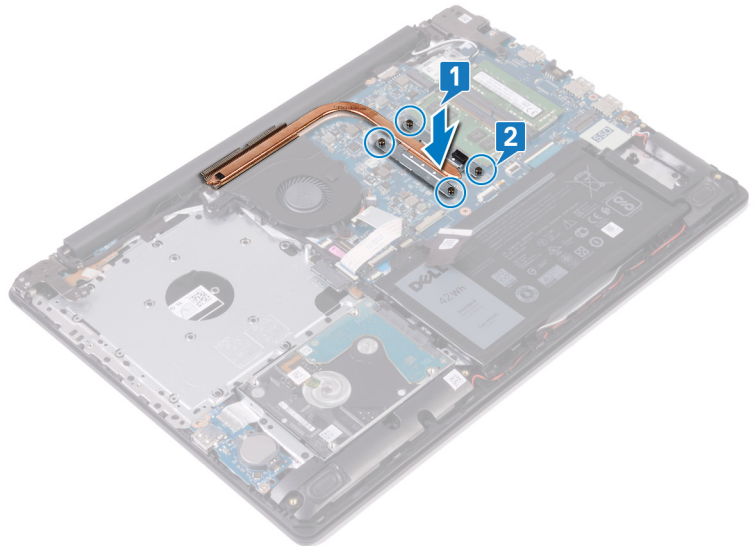

דרישות לאחר התהליך

החזר את כיסוי הבסיס למקומו.

הסרה של יציאת מחבר מתאם החשמל

הערה לפני תחילת העבודה על חלקיו הפנימיים של המחשב, קרא את מידע הבטיחות שצורף למחשב ופעל על פי השלבים המפורטים בסעיף לפני העבודה על חלקיו הפנימיים של המחשב. לאחר העבודה על חלקיו הפנימיים של המחשב, בצע את ההוראות בסעיף לאחר העבודה על חלקיו הפנימיים של המחשב. לקבלת מידע נוסף על נוהלי בטיחות מומלצים, עיין בדף הבית של התאימות לתקינה בכתובת www.dell.com/regulatory_compliance.

הסרת מכלול הצג

הערה לפני תחילת העבודה על חלקיו הפנימיים של המחשב, קרא את מידע הבטיחות שצורף למחשב ופעל על פי השלבים המפורטים בסעיף לפני העבודה על חלקיו הפנימיים של המחשב. לאחר העבודה על חלקיו הפנימיים של המחשב, בצע את ההוראות בסעיף לאחר העבודה על חלקיו הפנימיים של המחשב. לקבלת מידע נוסף על נוהלי בטיחות מומלצים, עיין בדף הבית של התאימות לתקינה בכתובת www.dell.com/regulatory_compliance.

תנאים מוקדמים

1. הסר את כיסוי הבסיס.
2. הסר את כרטיס האלחוט.

הליך

1. פתח את התפס ונתק את כבל הצג מלוח המערכת.
2. זכור את ניתוב כבל הצג והסר את הכבל ממכוני הניתוב על המאוורר ובמכלול משענת כף היד והמקלדת.

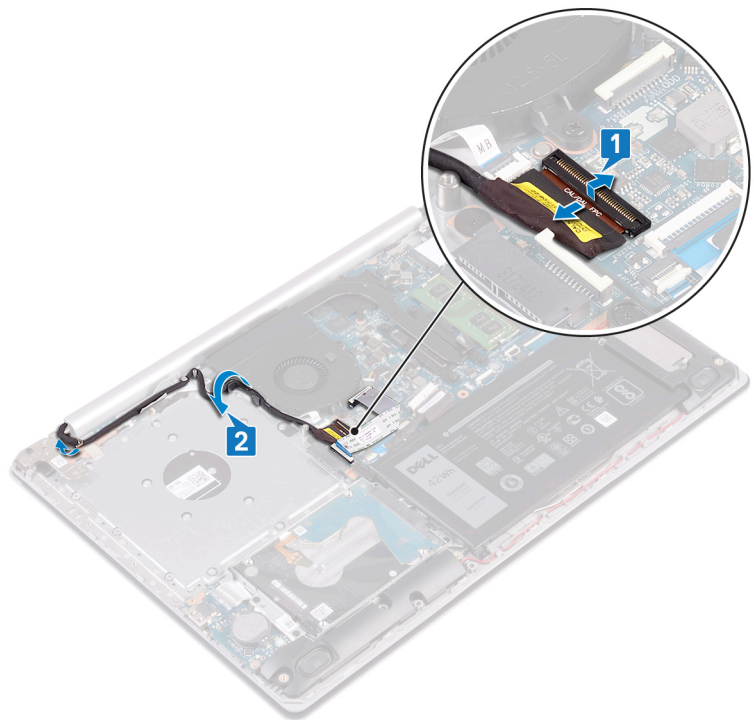

3. הסר את ששת הברגים (M2.5x5) שמהדקים את הציר השמאלי והימני ללוח המערכת ולמכלול משענת כף היד והמקלדת.
4. פתח את הצירים.

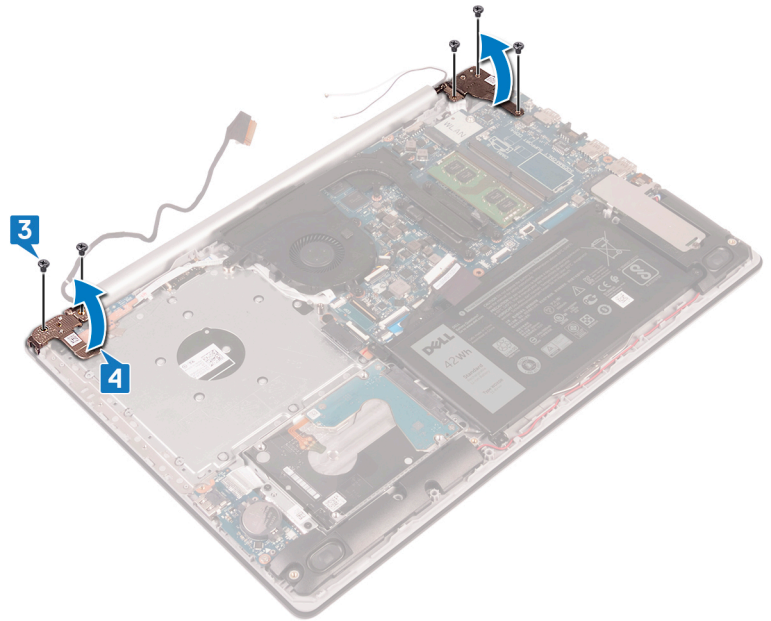

- .5 הרם בזווית את מכלול משענת כף היד והמקלדת.
- .6 החלק והוצא את מכלול משענת כף היד והמקלדת ממכלול הצג.

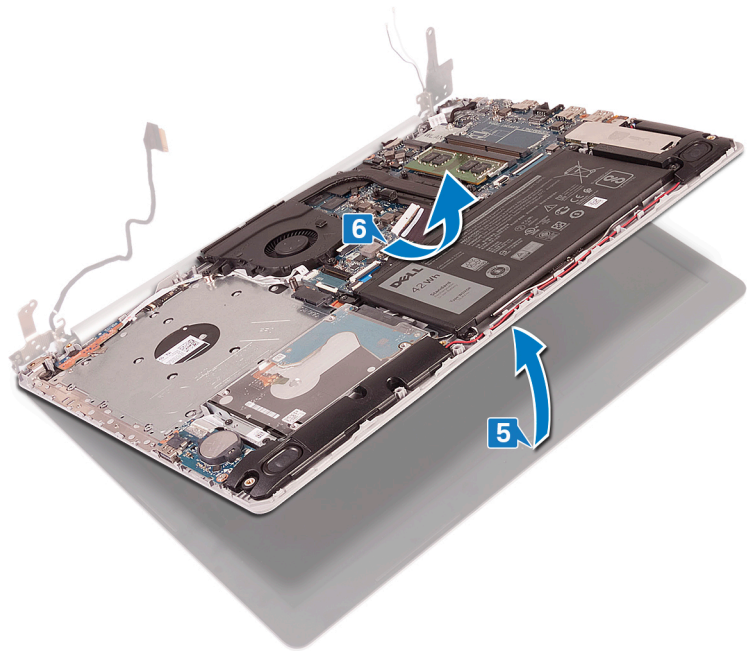

- .7 לאחר ביצוע כל השלבים המתוארים לעיל, תישאר רק עם מכלול הצג.

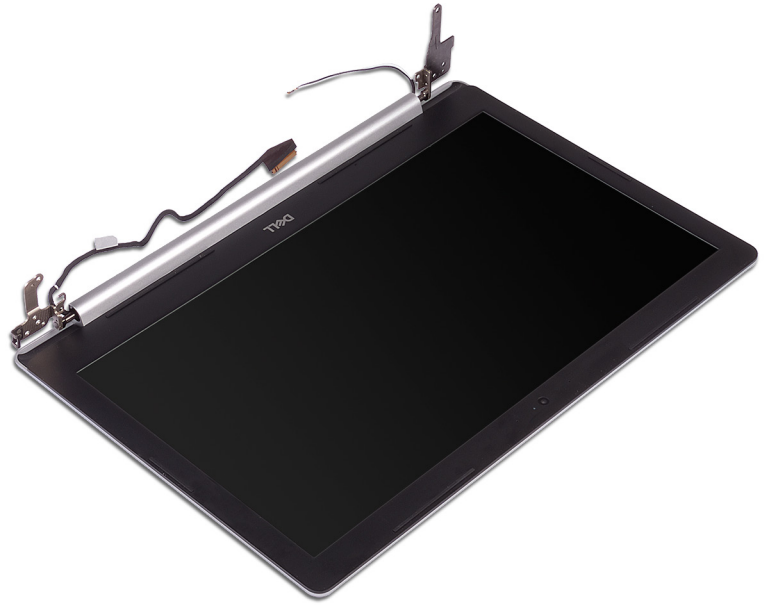

הליך

1. הסר את שלושת הברגים (M2.5x5) שמהדקים את הציר הימני למכלול לוח המערכת ומשענת כף היד.
2. הרם את הציר הימני.
3. נתק את כבל יציאת מתאם החשמל מלוח המערכת.
4. רשום את אופן ניתוב כבל יציאת מתאם החשמל והסר אותו ממכווני הניתוב שבמכלול משענת כף היד והמקלדת.
5. הסר את הבורג (M2x2) המהדק את יציאת מתאם החשמל אל מכלול משענת כף היד והמקלדת.
6. הרם את יציאת מתאם החשמל עם הכבל והוצא אותה ממכלול משענת כף היד והמקלדת.

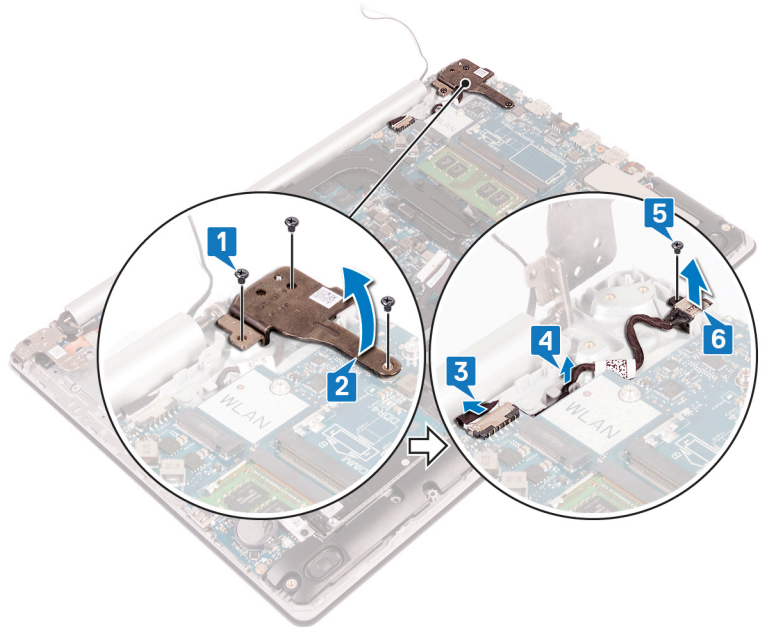

החזרת יציאת מתאם החשמל למקומה

הערה לפני תחילת העבודה על חלקיו הפנימיים של המחשב, קרא את מידע הבטיחות שצורף למחשב ופעל על פי השלבים המפורטים בסעיף לפני העבודה על חלקיו הפנימיים של המחשב. לאחר העבודה על חלקיו הפנימיים של המחשב, בצע את ההוראות בסעיף לאחר העבודה על חלקיו הפנימיים של המחשב. לקבלת מידע נוסף על נוהלי בטיחות מומלצים, עיין בדף הבית של התאימות לתקינה בכתובת www.dell.com/regulatory_compliance.

הליך

1. ישר את חור הבורג שביציאת מתאם החשמל עם חור הבורג שבמכלול משענת כף היד והמקלדת.
2. הברג חזרה את הבורג (M2x2) המהדק את יציאת מתאם החשמל אל מכלול משענת כף היד והמקלדת.
3. נתב את כבל יציאת מתאם החשמל דרך מכווני הניתוב שבמכלול משענת כף היד והמקלדת.
4. חבר את כבל היציאה של מתאם החשמל ללוח המערכת.
5. סגור את הציר הימני.
6. הברג בחזרה את שלושת הברגים (M2.5x5) שמהדקים את הציר הימני למכלול לוח המערכת ומשענת כף היד.

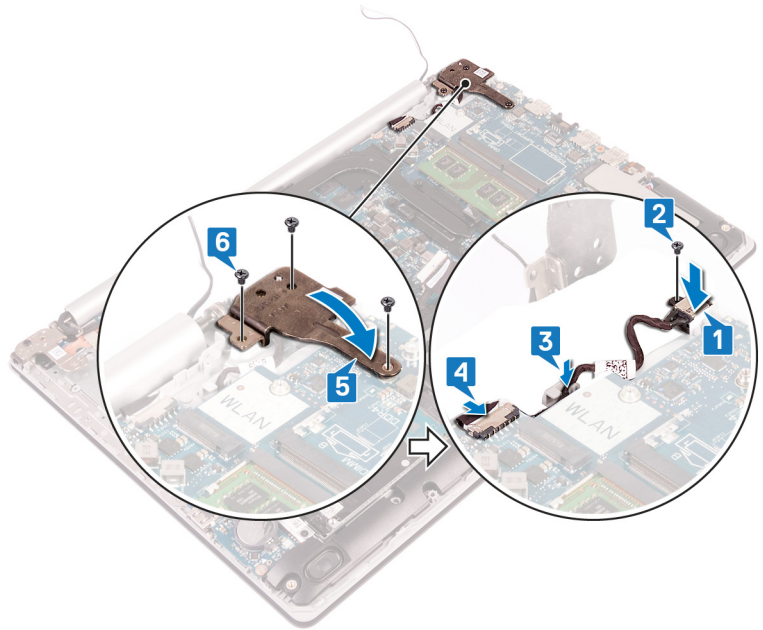

החזרת מכלול הצג למקומו

הערה לפני תחילת העבודה על חלקיו הפנימיים של המחשב, קרא את מידע הבטיחות שצורף למחשב ופעל על פי השלבים המפורטים בסעיף לפני העבודה על חלקיו הפנימיים של המחשב. לאחר העבודה על חלקיו הפנימיים של המחשב, בצע את ההוראות בסעיף לאחר העבודה על חלקיו הפנימיים של המחשב. לקבלת מידע נוסף על נוהלי בטיחות מומלצים, עיין בדף הבית של התאימות לתקינה בכתובת www.dell.com/regulatory_compliance.

הליך

- הערה** ודא שהצירים פתוחים בזווית מרבית לפני החזרת מכלול הצג למקומו על מכלול משענת כף היד והמקלדת.
1. החלק בזווית את מכלול משענת כף היד והמקלדת.
 2. סגור את מכלול משענת כף היד והמקלדת.

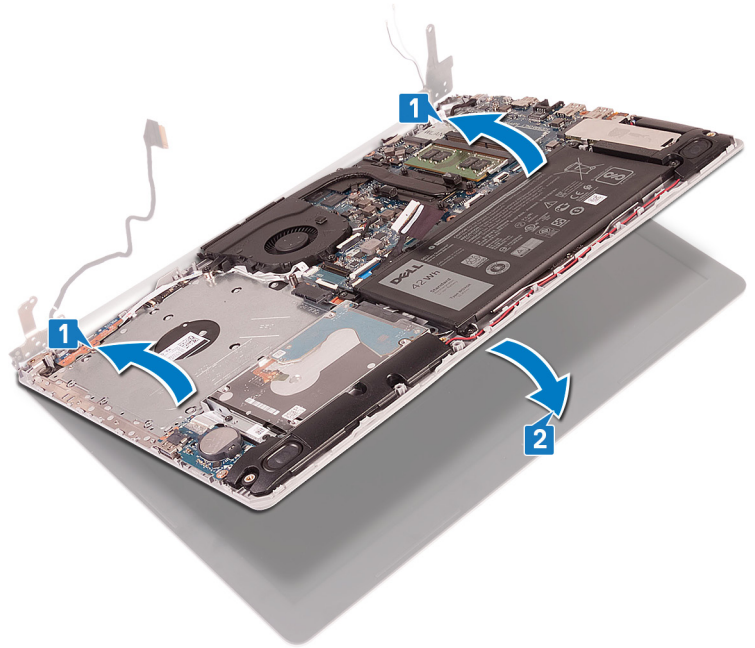

- 3. באמצעות עמודי היישור, לחץ והדק את הצירים אל לוח המערכת ואל מכלול משענת כף היד והמקלדת.
- 4. החזר למקומם את ששת הברגים (M2.5x5) שמהדקים את הציר השמאלי והימני ללוח המערכת ולמכלול משענת כף היד והמקלדת.

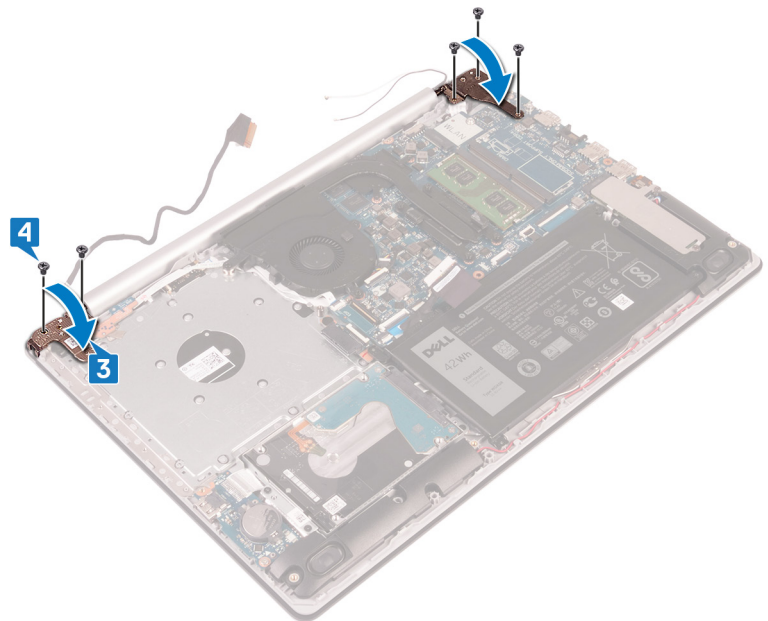

- 5. נתב את כבל הצג דרך מכווני הניתוב על המאוורר ובמכלול משענת כף היד והמקלדת.
- 6. החלק את כבל הצג לתוך המחבר שבלוח המערכת וסגור את התפס כדי להדק את הכבל.

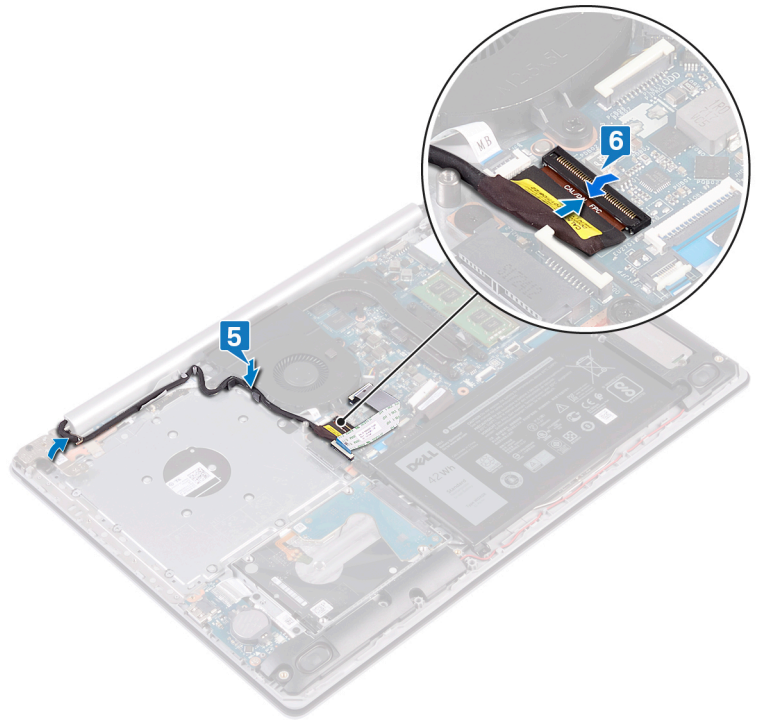

דרישות לאחר התהליך

1. החזר את כרטיס האלחוט למקומו.
2. החזר את כיסוי הבסיס למקומו.

הסרת מכלול הצג

הערה לפני תחילת העבודה על חלקיו הפנימיים של המחשב, קרא את מידע הבטיחות שצורף למחשב ופעל על פי השלבים המפורטים בסעיף לפני העבודה על חלקיו הפנימיים של המחשב. לאחר העבודה על חלקיו הפנימיים של המחשב, בצע את ההוראות בסעיף לאחר העבודה על חלקיו הפנימיים של המחשב. לקבלת מידע נוסף על נוהלי בטיחות מומלצים, עיין בדף הבית של התאימות לתקינה בכתובת www.dell.com/regulatory_compliance.

תנאים מוקדמים

1. הסר את כיסוי הבסיס.
2. הסר את כרטיס האלחוט.

הליך

1. פתח את התפס ונתק את כבל הצג מלוח המערכת.
2. זכור את ניתוב כבל הצג והסר את הכבל ממכוני הניתוב על המאוורר ובמכלול משענת כף היד והמקלדת.

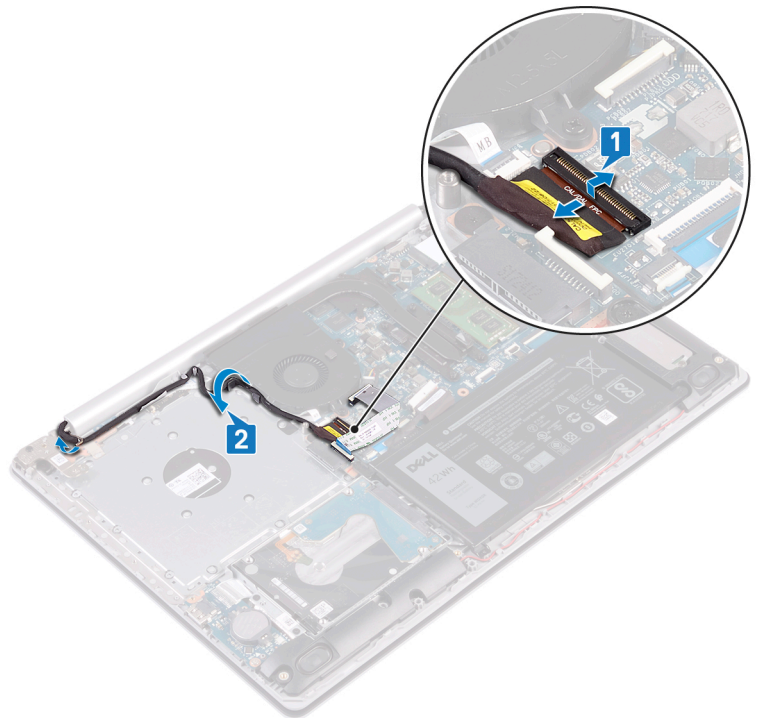

3. הסר את ששת הברגים (M2.5x5) שמהדקים את הציר השמאלי והימני ללוח המערכת ולמכלול משענת כף היד והמקלדת.
4. פתח את הצירים.

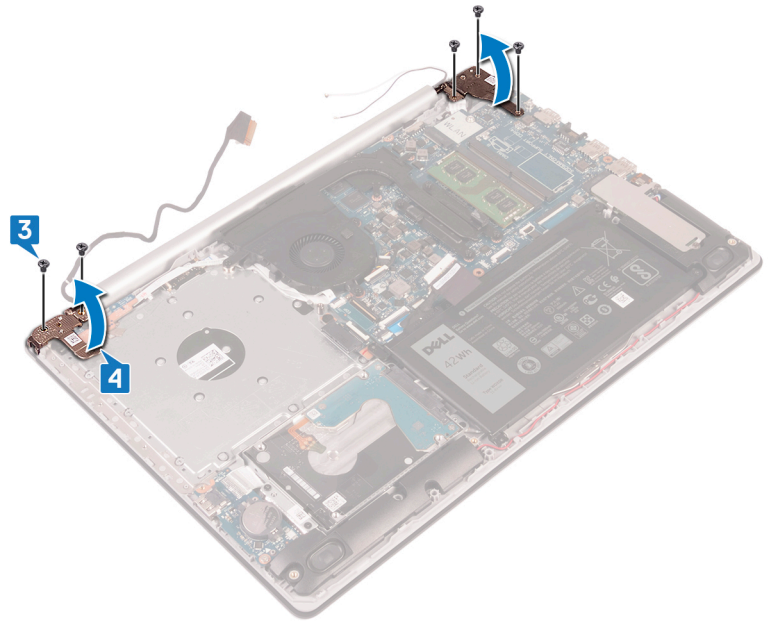

- .5 הרם בזווית את מכלול משענת כף היד והמקלדת.
- .6 החלק והוצא את מכלול משענת כף היד והמקלדת ממכלול הצג.

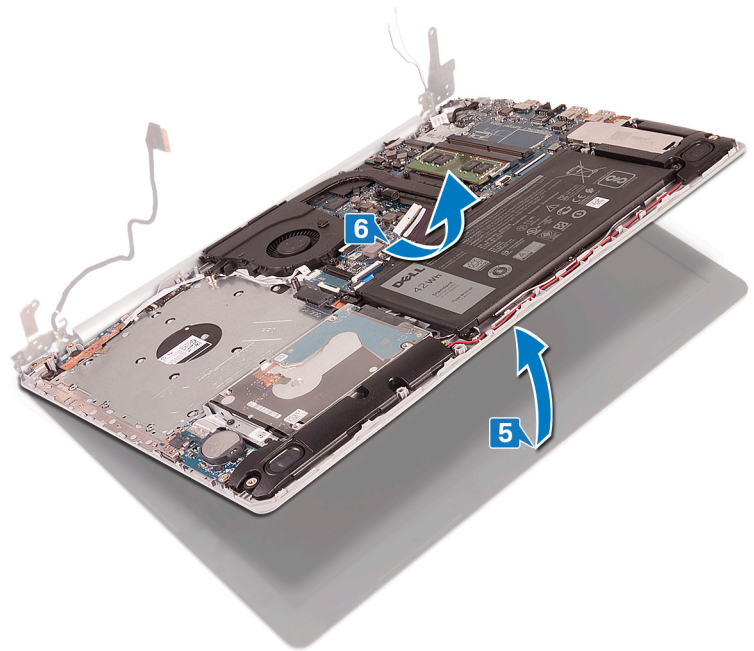

- .7 לאחר ביצוע כל השלבים המתוארים לעיל, תישאר רק עם מכלול הצג.



החזרת מכלול הצג למקומו

הערה לפני תחילת העבודה על חלקיו הפנימיים של המחשב, קרא את מידע הבטיחות שצורף למחשב ופעל על פי השלבים המפורטים בסעיף לפני העבודה על חלקיו הפנימיים של המחשב. לאחר העבודה על חלקיו הפנימיים של המחשב, בצע את ההוראות בסעיף לאחר העבודה על חלקיו הפנימיים של המחשב. לקבלת מידע נוסף על נוהלי בטיחות מומלצים, עיין בדף הבית של התאימות לתקינה בכתובת www.dell.com/regulatory_compliance.

הליך

הערה ודא שהצירים פתוחים בזווית מרבית לפני החזרת מכלול הצג למקומו על מכלול משענת כף היד והמקלדת.

1. החלק בזווית את מכלול משענת כף היד והמקלדת.
2. סגור את מכלול משענת כף היד והמקלדת.

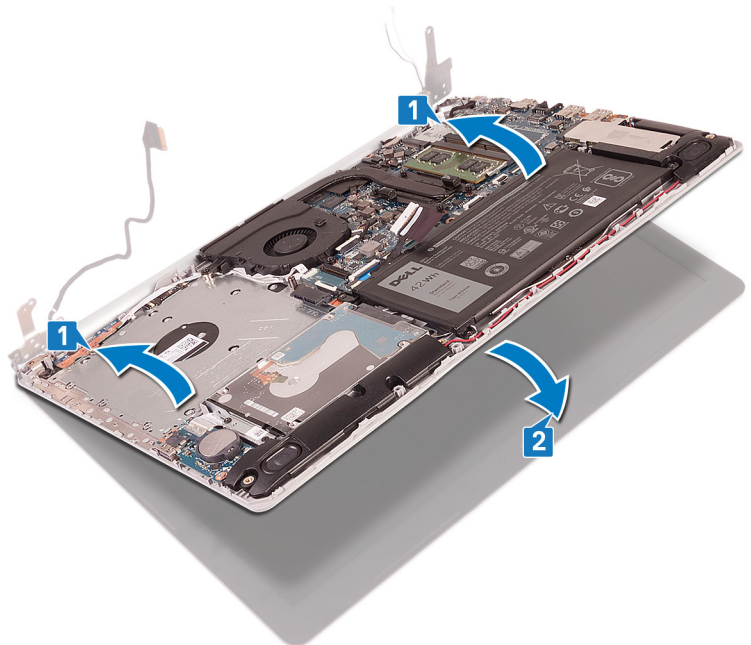

3. באמצעות עמודי היישור, לחץ והדק את הצירים אל לוח המערכת ואל מכלול משענת כף היד והמקלדת.
4. החזר למקומם את ששת הברגים (M2.5x5) שמהדקים את הציר השמאלי והימני ללוח המערכת ולמכלול משענת כף היד והמקלדת.

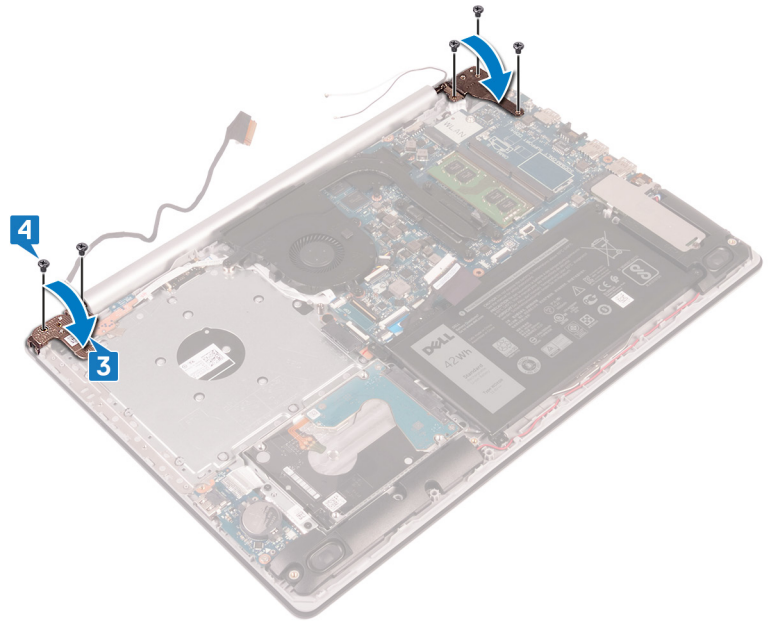

5. נתב את כבל הצג דרך מכווני הניתוב על המאוורר ובמכלול משענת כף היד והמקלדת.
6. החלק את כבל הצג לתוך המחבר שבלוח המערכת וסגור את התפס כדי להדק את הכבל.

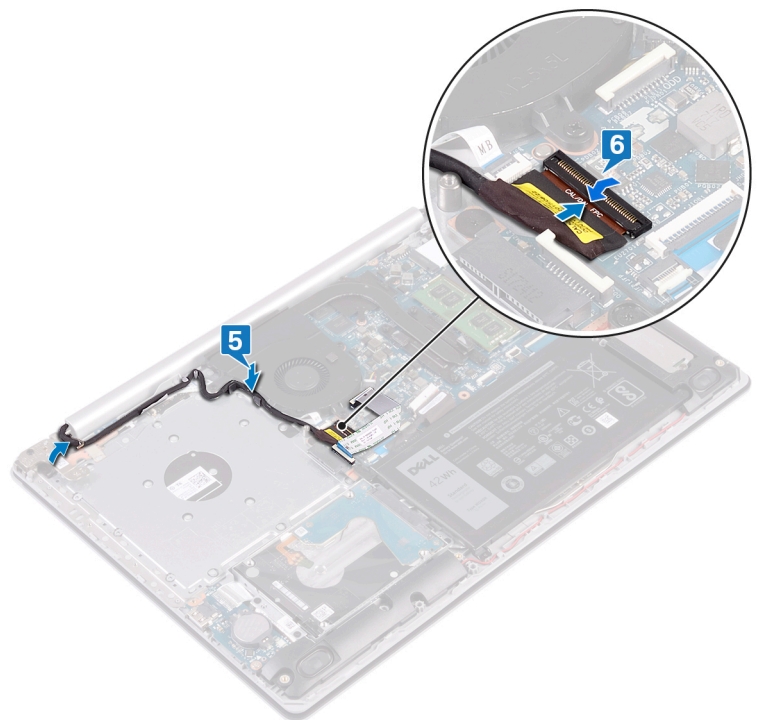

דרישות לאחר התהליך

1. החזר את כרטיס האלחוט למקומו.
2. החזר את כיסוי הבסיס למקומו.

הסרת לוח הקלט/פלט

הערה לפני תחילת העבודה על חלקיו הפנימיים של המחשב, קרא את מידע הבטיחות שצורף למחשב ופעל על פי השלבים המפורטים בסעיף לפני העבודה על חלקיו הפנימיים של המחשב. לאחר העבודה על חלקיו הפנימיים של המחשב, בצע את ההוראות בסעיף לאחר העבודה על חלקיו הפנימיים של המחשב. לקבלת מידע נוסף על נוהלי בטיחות מומלצים, עיין בדף הבית של התאימות לתקינה בכתובת www.dell.com/regulatory_compliance.

תנאים מוקדמים

התראה הסרת סוללת המטבע מאפסת את ההגדרות של תוכנית התקנת ה-BIOS להגדרות ברירת מחדל. לפני הסרת לוח הקלט/פלט יחד עם סוללת המטבע, מומלץ לשים לב להגדרות של התוכנית להגדרת ה-BIOS.

1. הסר את כיסוי הבסיס.
2. הסר את הסוללה.
3. הסר את הכונן הקשיח.

הליך

1. נתק את כבל סוללת המטבע מלוח הקלט/פלט.
2. פתח את התפס ונתק את כבל לוח הקלט/פלט מלוח המערכת.
3. הסר את שני הברגים (M2x4) שמהדקים את לוח הקלט/פלט אל מכלול משענת כף היד והמקלדת.
4. הרם והוצא את לוח הקלט/פלט ממכלול משענת כף היד והמקלדת.

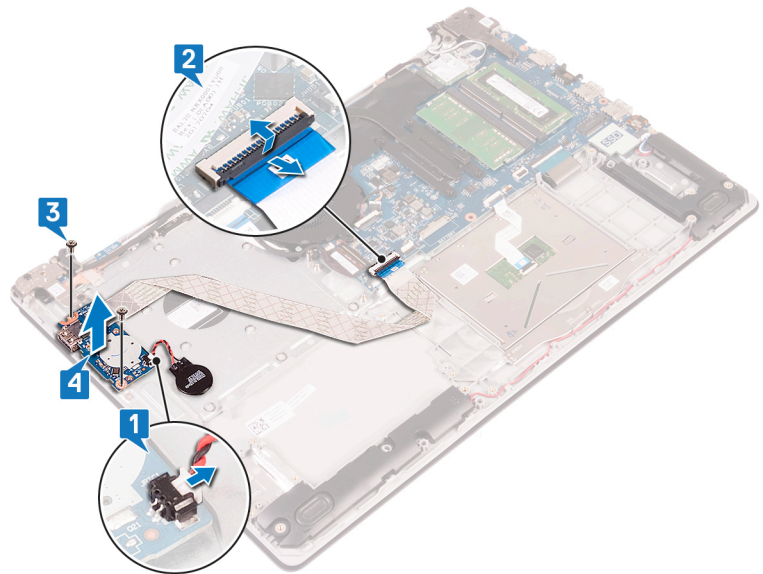

החזרת לוח הקלט/פלט למקומו

הערה לפני תחילת העבודה על חלקיו הפנימיים של המחשב, קרא את מידע הבטיחות שצורף למחשב ופעל על פי השלבים המפורטים בסעיף לפני העבודה על חלקיו הפנימיים של המחשב. לאחר העבודה על חלקיו הפנימיים של המחשב, בצע את ההוראות בסעיף לאחר העבודה על חלקיו הפנימיים של המחשב. לקבלת מידע נוסף על נוהלי בטיחות מומלצים, עיין בדף הבית של התאימות לתקינה בכתובת www.dell.com/regulatory_compliance.

הליך

1. השתמש בבליטות היישור כדי למקם את לוח הקלט/פלט על מכלול משענת כף היד והמקלדת.
2. הברג בחזרה את הבורג (M2x4) שמהדק את לוח הקלט/פלט למכלול משענת כף היד והמקלדת.
3. חבר את כבל לוח הקלט/פלט ללוח המערכת וסגור את התפס כדי להדק את הכבל.
4. חבר את כבל סוללת המטבע ללוח הקלט/פלט.

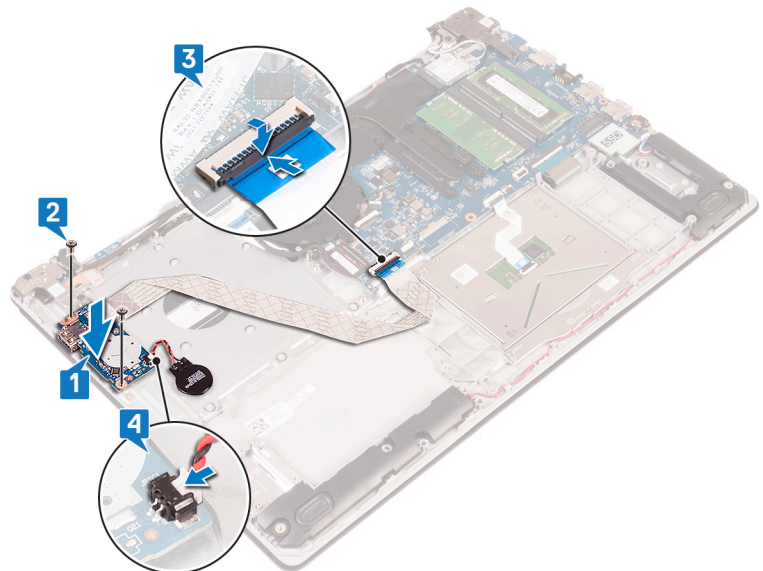

דרישות לאחר התהליך

1. החזר את הכונן הקשיח למקומו.
2. החזר את הסוללה למקומה.
3. החזר את כיסוי הבסיס למקומו.

הסרת לוח לחצן ההפעלה

הערה לפני תחילת העבודה על חלקיו הפנימיים של המחשב, קרא את מידע הבטיחות שצורף למחשב ופעל על פי השלבים המפורטים בסעיף לפני העבודה על חלקיו הפנימיים של המחשב. לאחר העבודה על חלקיו הפנימיים של המחשב, בצע את ההוראות בסעיף לאחר העבודה על חלקיו הפנימיים של המחשב. לקבלת מידע נוסף על נוהלי בטיחות מומלצים, עיין בדף הבית של התאימות לתקינה בכתובת www.dell.com/regulatory_compliance.

תנאים מוקדמים

1. הסר את כיסוי הבסיס.
2. הסר את המאורר.

הליך

1. הסר את שלושת הברגים (M2.5x5) שמהדקים את הציר השמאלי למכלול משענת כף היד והמקלדת.
2. פתח את הציר השמאלי.

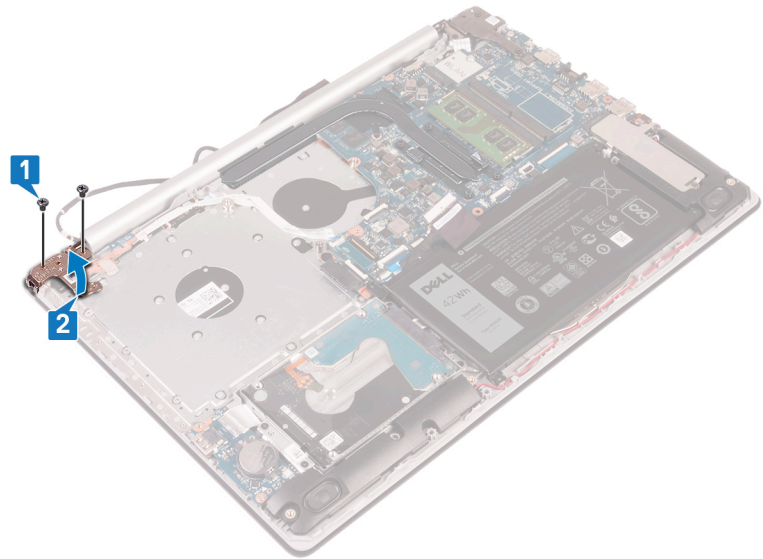

3. הרם את התפס ונתק את כבל לוח לחצן ההפעלה מלוח המערכת.
4. קלף את סרט ההדבקה שמהדק את לוח לחצן ההפעלה למכלול משענת כף היד והמקלדת.
5. הסר את הבורג (M2x3) שמהדק את לוח לחצן ההפעלה אל מכלול משענת כף היד והמקלדת.
6. הרם את לוח לחצן ההפעלה יחד עם הכבל והוצא אותו ממכלול משענת כף היד והמקלדת.

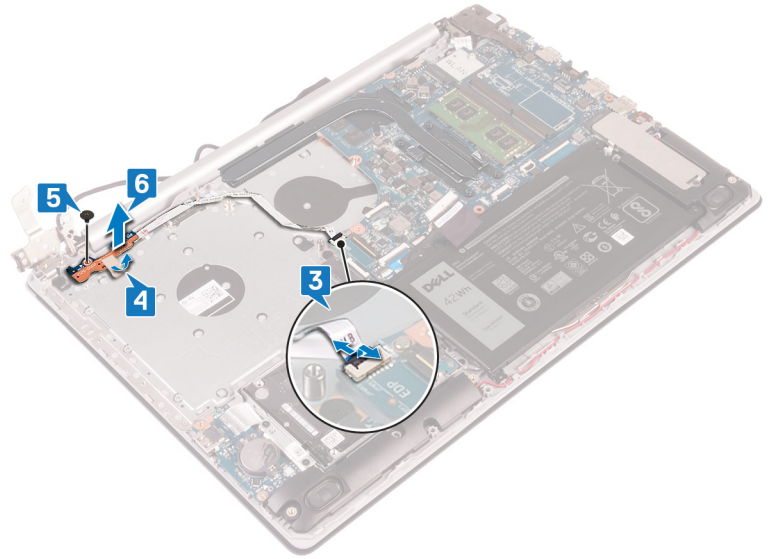

החזרת לוח לחצן ההפעלה למקומו

הערה לפני תחילת העבודה על חלקיו הפנימיים של המחשב, קרא את מידע הבטיחות שצורף למחשב ופעל על פי השלבים המפורטים בסעיף לפני העבודה על חלקיו הפנימיים של המחשב. לאחר העבודה על חלקיו הפנימיים של המחשב, בצע את ההוראות בסעיף לאחר העבודה על חלקיו הפנימיים של המחשב. לקבלת מידע נוסף על נוהלי בטיחות מומלצים, עיין בדף הבית של התאימות לתקינה בכתובת www.dell.com/regulatory_compliance.

הליך

1. הנח את לוח לחצן ההפעלה על משענת כף היד והמקלדת ויישר את חור הבורג שבלוח לחצן ההפעלה עם חור הבורג שבמכלול משענת כף היד והמקלדת.
2. הברג חזרה את הבורג (M2x3) שמהדק את לוח לחצן ההפעלה אל מכלול משענת כף היד והמקלדת.
3. הצמד את סרט ההדבקה שמהדק את לוח לחצן ההפעלה למכלול משענת כף היד והמקלדת.
4. החלק את כבל לחצן ההפעלה לתוך לוח המערכת וסגור את התפס כדי להדק את הכבל.

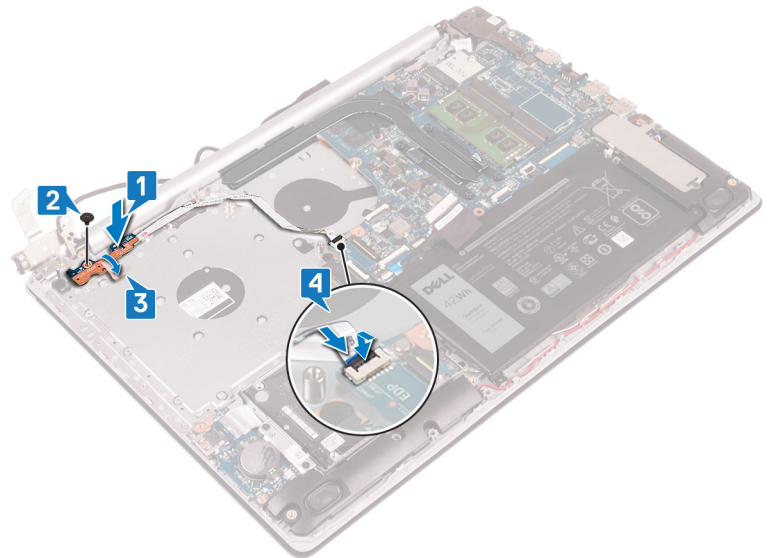

5. סגור את הציור השמאלי.
6. הברג חזרה את שלושת הברגים (M2.5x5) שמהדקים את הציור השמאלי למכלול משענת כף היד והמקלדת.

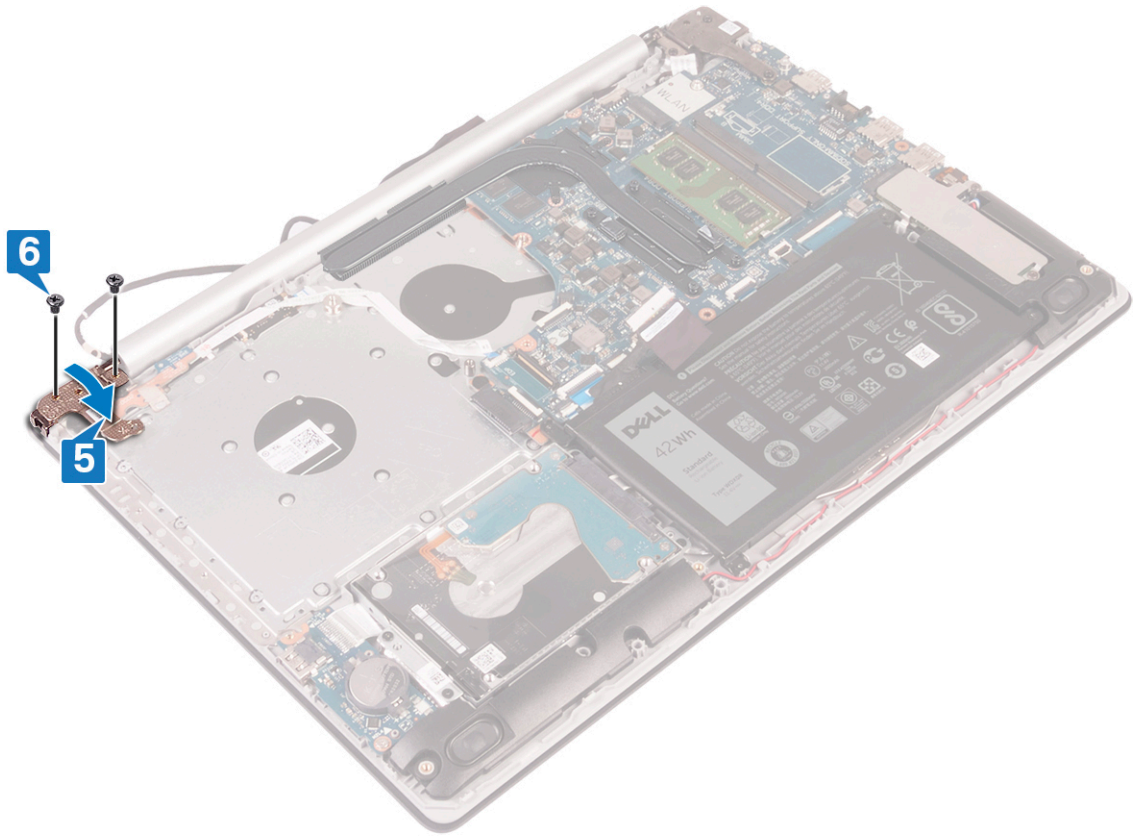

דרישות לאחר התהליך

1. החזר את המאוורר למקומו.
2. החזר את כיסוי הבסיס למקומו.

הסרת לוח המערכת

הערה לפני תחילת העבודה על חלקיו הפנימיים של המחשב, קרא את מידע הבטיחות שצורף למחשב ופעל על פי השלבים המפורטים בסעיף לפני העבודה על חלקיו הפנימיים של המחשב. לאחר העבודה על חלקיו הפנימיים של המחשב, בצע את ההוראות בסעיף לאחר העבודה על חלקיו הפנימיים של המחשב. לקבלת מידע נוסף על נוהלי בטיחות מומלצים, עיין בדף הבית של התאימות לתקינה בכתובת www.dell.com/regulatory_compliance.

הערה תג השירות של המחשב מאוחסן בלוח המערכת. עליך להזין את תג השירות בתוכנית התקנת ה-BIOS לאחר שתחזיר את לוח המערכת למקומו.

הערה החזרת לוח המערכת למקומו תבטל את השינויים שביצעת ב-BIOS באמצעות תוכנית ההתקנה. עליך לבצע את השינויים המתאימים שוב לאחר החזרת לוח המערכת.

הערה לפני ניתוק הכבלים מלוח המערכת, שים לב למיקומם של המחברים, כדי שתוכל לחבר את הכבלים מחדש בצורה נכונה לאחר שתחזיר את לוח המערכת למקומו.

תנאים מוקדמים

1. הסר את כיסוי הבסיס.
2. הסר את הסוללה.
3. הסר את מודולי הזיכרון.
4. הסר את כרטיס האלחוט.
5. הסר את כונן ה-Intel Optane/Solid-State.
6. הסר את המאורר.
7. הסר את גוף הקירור.

הליך

1. נתק את כבל יציאת מתאם החשמל מלוח המערכת.
2. נתק את כבל הרמקול מלוח המערכת.
3. הרם את התפס ונתק את המקלדת מלוח המערכת.
4. הרם את התפס ונתק את כבל התאורה האחורית של המקלדת מלוח המערכת.
5. פתח את התפס ונתק את כבל משטח המגע מלוח המערכת.
6. הרם את התפס ונתק את כבל הכונן הקשיח מלוח המערכת.
7. פתח את התפס ונתק את כבל לוח הקלט/פלט מלוח המערכת.
8. הרם את התפס ונתק את כבל קורא טביעות האצבעות מלוח המערכת.
9. פתח את התפס ונתק את כבל הצג מלוח המערכת.
10. הרם את התפס ונתק את כבל לוח לחצן ההפעלה מלוח המערכת.

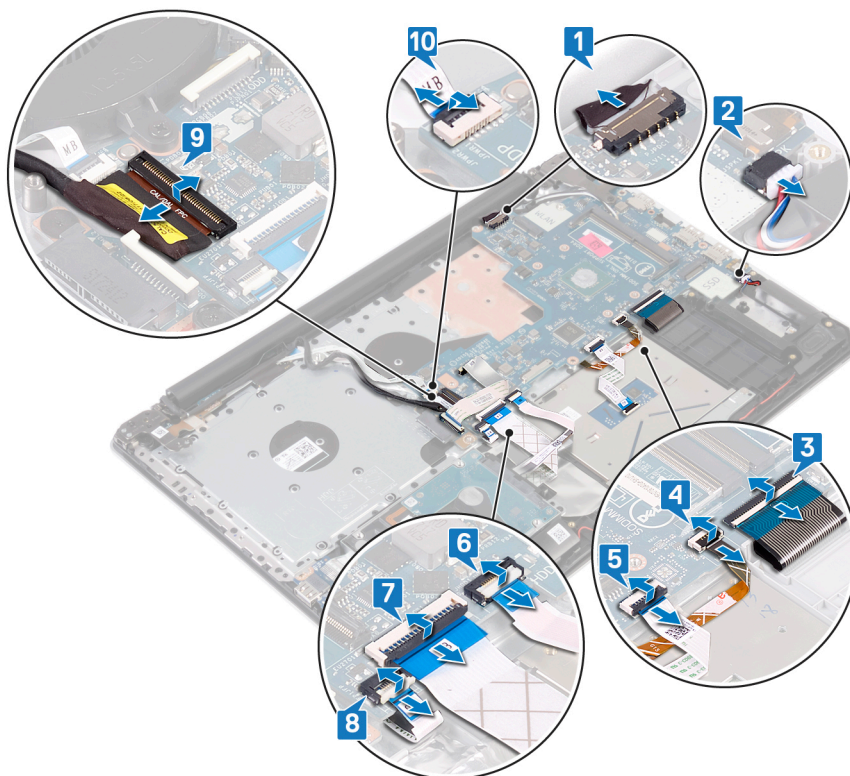

11. הסר את שלושת הברגים (M2.5x5) שמהדקים את הציר הימני ללוח המערכת.
 12. פתח את הציר הימני.

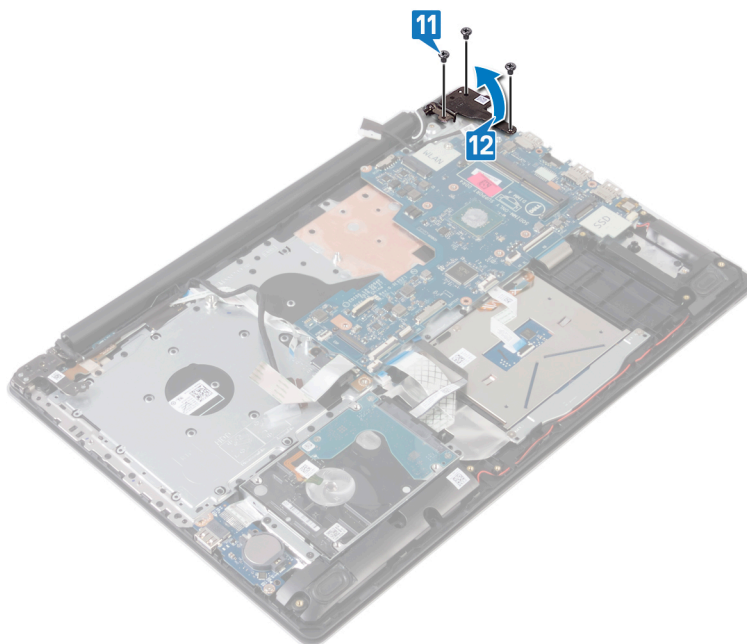

13. הסר את הבורג (M2x4) שמהדק את לוח המערכת אל מכלול משענת כף היד והמקלדת.
 14. הרם והוצא את לוח המערכת ממכלול משענת כף היד והמקלדת.

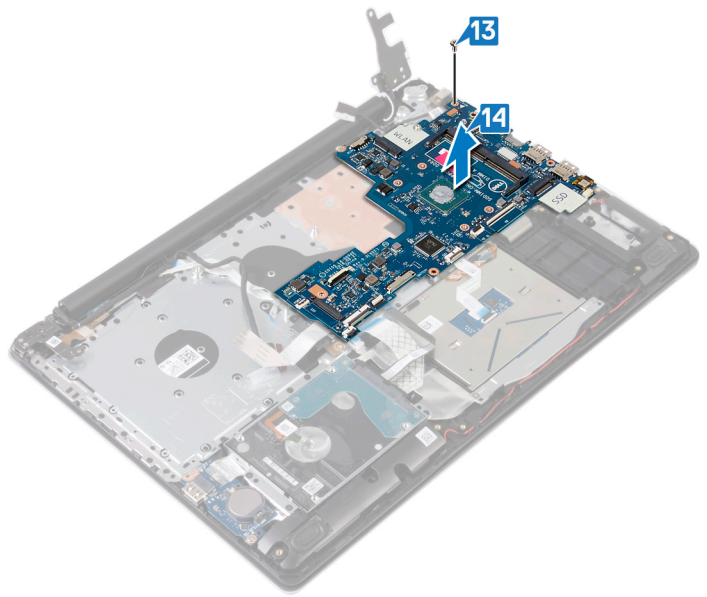

החזרת לוח המערכת למקומו

הערה לפני תחילת העבודה על חלקיו הפנימיים של המחשב, קרא את מידע הבטיחות שצורף למחשב ופעל על פי השלבים המפורטים בסעיף לפני העבודה על חלקיו הפנימיים של המחשב. לאחר העבודה על חלקיו הפנימיים של המחשב, בצע את ההוראות בסעיף לאחר העבודה על חלקיו הפנימיים של המחשב. לקבלת מידע נוסף על נוהלי בטיחות מומלצים, עיין בדף הבית של התאימות לתקינה בכתובת www.dell.com/regulatory_compliance.

הערה תג השירות של המחשב מאוחסן בלוח המערכת. עליך להזין את תג השירות בתוכנית התקנת ה-BIOS לאחר שתחזיר את לוח המערכת למקומו.

הערה החזרת לוח המערכת למקומו תבטל את השינויים שביצעת ב-BIOS באמצעות תוכנית ההתקנה. עליך לבצע את השינויים המתאימים שוב לאחר החזרת לוח המערכת.

הליך

1. ישר את חור הבורג שבלוח המערכת עם חור הבורג שבמכלול משענת כף היד והמקלדת.
2. הברג חזרה את הבורג (M2x4) שמהדק את לוח המערכת למכלול משענת כף היד והמקלדת.

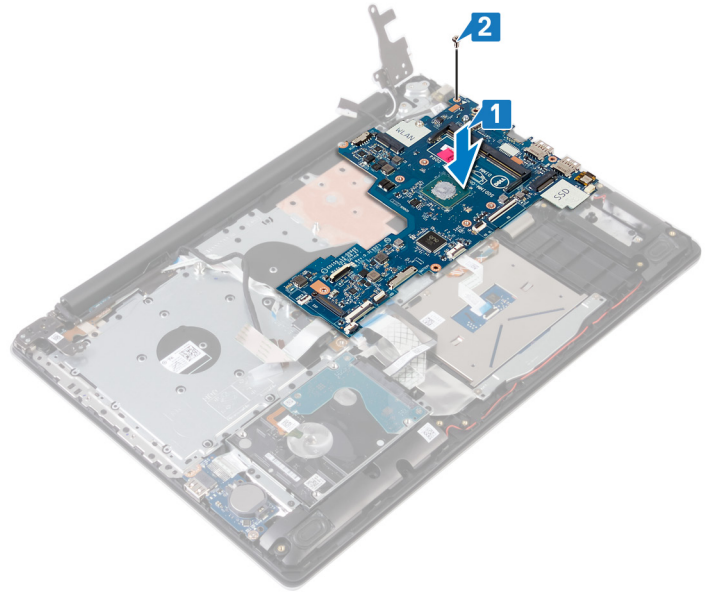

3. סגור את ציר הצג הימני.
4. הברג חזרה את שלושת הברגים (M2.5x5) שמהדקים את הציר הימני ללוח המערכת.

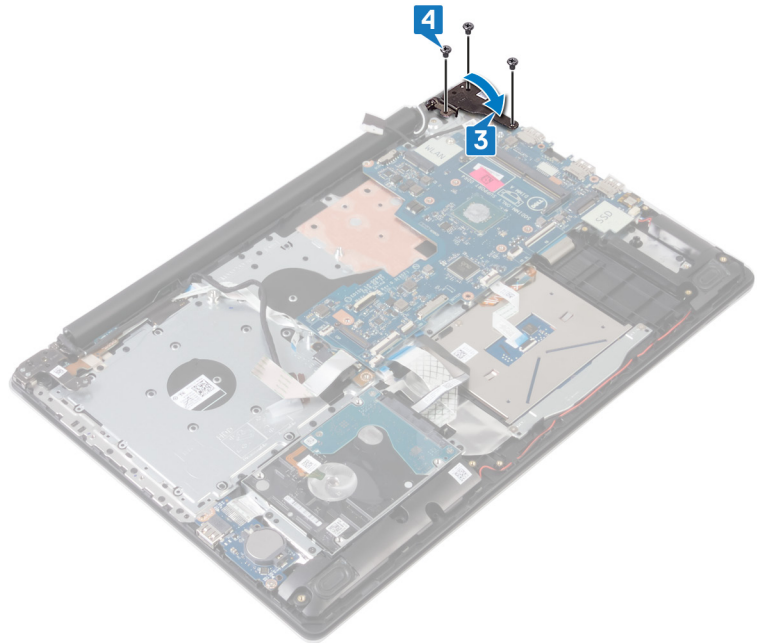

5. החלק את כבל קורא טביעות האצבעות לתוך המחבר בלוח המערכת וסגור את התפס.
6. החלק את כבל לוח הקלט/פלט לתוך המחבר שבלוח המערכת וסגור את התפס.
7. החלק את כבל הכוונן הקשיח לתוך המחבר שבלוח המערכת וסגור את התפס.
8. החלק את כבל משטח המגע לתוך המחבר שבלוח המערכת וסגור את התפס.
9. החלק את כבל התאורה האחורית של המקלדת לתוך המחבר שבלוח המערכת וסגור את התפס.
10. החלק את כבל המקלדת לתוך המחבר שבלוח המערכת וסגור את התפס.
11. חבר את כבל הרמקול ללוח המערכת.
12. חבר את כבל היציאה של מתאם החשמל ללוח המערכת.
13. החלק את כבל לוח לחצן ההפעלה לתוך המחבר בלוח המערכת וסגור את התפס.
14. פתח את התפס וחבר את כבל הצג ללוח המערכת.

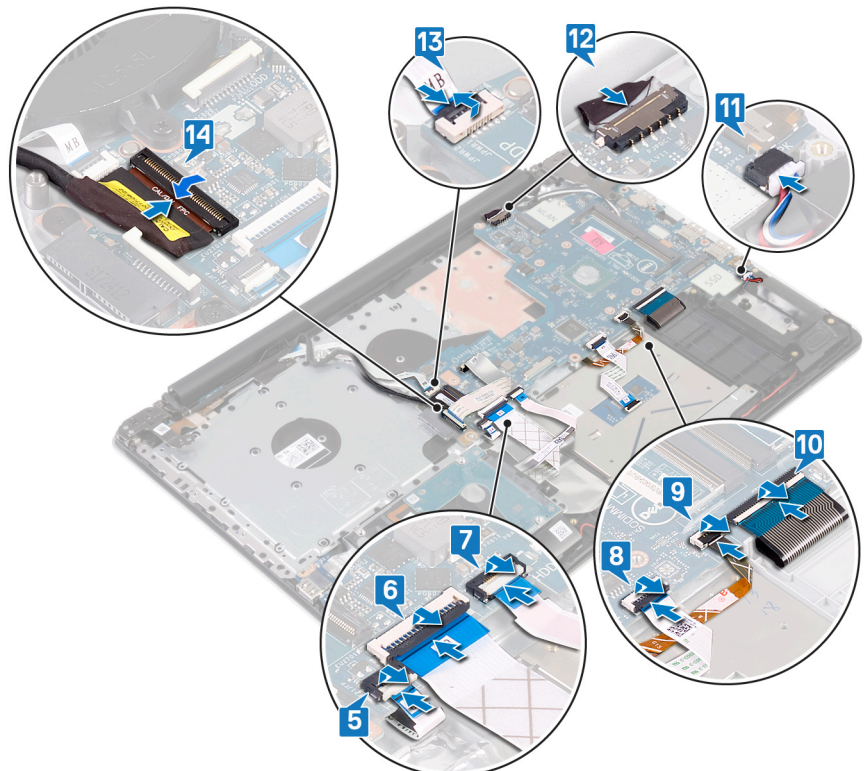

דרישות לאחר התהליך

1. החזר את גוף הקירור למקומו.
2. החזר את המאוורר למקומו.
3. החזר למקומו את כונן ה-Intel Optane/Solid-State.
4. החזר את כרטיס האלחוט למקומו.
5. החזר את מודולי הזיכרון למקומם.
6. החזר את הסוללה למקומה.
7. החזר את כיסוי הבסיס למקומו.

הזנת תג השירות ב-BIOS

1. הפעל או הפעל מחדש את המחשב.
 2. הקש F2 כאשר הלוגו של Dell מופיע, כדי להיכנס לתוכנית הגדרת ה-BIOS.
 3. נווט לכרטיסייה **Main (ראשי)** והזן את תג השירות בשדה **Service Tag Input (הזנת תג שירות)**.
-  הערה: תג השירות הוא מזהה אלפאנומרי שנמצא בגב המחשב.

הסרת לחצן ההפעלה עם קורא טביעות האצבעות

הערה לפני תחילת העבודה על חלקיו הפנימיים של המחשב, קרא את מידע הבטיחות שצורף למחשב ופעל על פי השלבים המפורטים בסעיף לפני העבודה על חלקיו הפנימיים של המחשב. לאחר העבודה על חלקיו הפנימיים של המחשב, בצע את ההוראות בסעיף לאחר העבודה על חלקיו הפנימיים של המחשב. לקבלת מידע נוסף על נוהלי בטיחות מומלצים, עיין בדף הבית של התאימות לתקינה בכתובת www.dell.com/regulatory_compliance.

תנאים מוקדמים

1. הסר את כיסוי הבסיס.
2. הסר את הסוללה.
3. הסר את כונן ה-Intel Optane/Solid-State.
4. הסר את המאוורר.
5. הסר את גוף הקירור.
6. הסר את כרטיס האלחוט.
7. הסר את לוח לחצן ההפעלה.
8. הסר את לוח המערכת.

הליך

1. קלף את הכבל של קורא טביעות האצבעות ממכלול משענת כף היד והמקלדת.
2. הסר את הבורג (M2x2) שמדדק את לחצן ההפעלה עם קורא טביעות האצבעות למכלול משענת כף היד והמקלדת.
3. באמצעות להב פלסטיק, שחרר את לוח קורא טביעות האצבעות ממכלול משענת כף היד.
4. הרם את לחצן ההפעלה עם קורא טביעות האצבעות והכבל שלו, והוצא אותם ממכלול משענת כף היד והמקלדת.

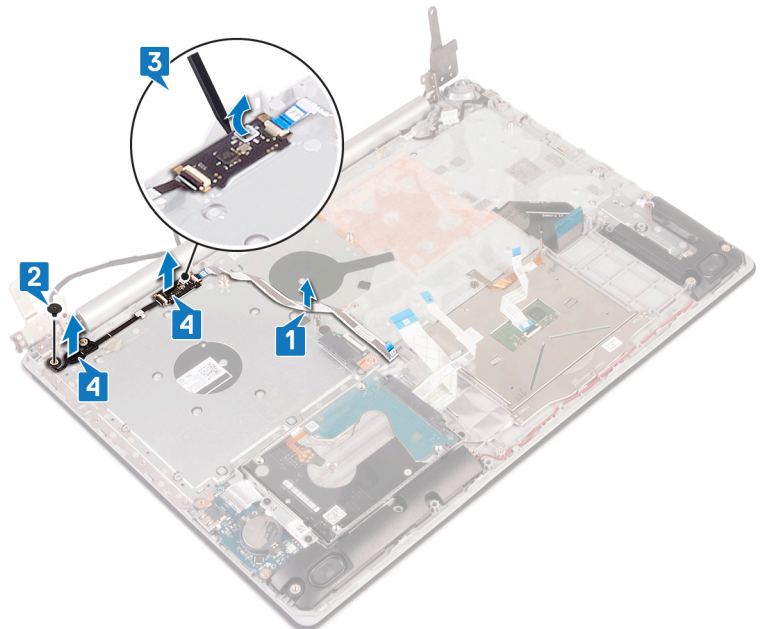

החזרת לחצן ההפעלה עם קורא טביעות האצבעות למקומו

הערה לפני תחילת העבודה על חלקיו הפנימיים של המחשב, קרא את מידע הבטיחות שצורף למחשב ופעל על פי השלבים המפורטים בסעיף לפני העבודה על חלקיו הפנימיים של המחשב. לאחר העבודה על חלקיו הפנימיים של המחשב, בצע את ההוראות בסעיף לאחר העבודה על חלקיו הפנימיים של המחשב. לקבלת מידע נוסף על נוהלי בטיחות מומלצים, עיין בדף הבית של התאימות לתקינה בכתובת www.dell.com/regulatory_compliance.

הליך

1. השתמש בבליטות היישור כדי ליישר את לחצן ההפעלה עם קורא טביעות האצבעות ולמקום אותו על מכלול משענת כף היד והמקלדת.
2. הברג חזרה את הבורג (M2x2) שמהדק את לחצן ההפעלה עם קורא טביעות האצבעות למכלול משענת כף היד והמקלדת.
3. הצמד את הכבל של קורא טביעות האצבעות למכלול משענת כף היד והמקלדת.

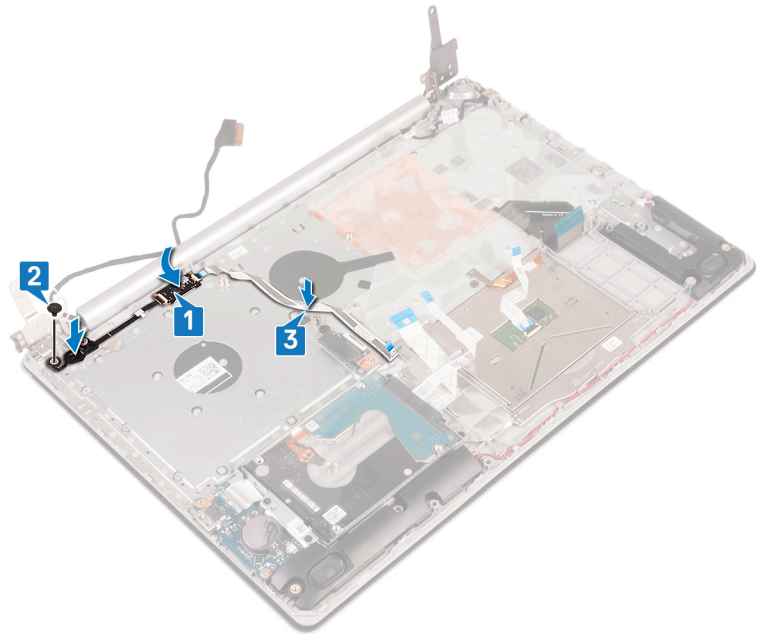

דרישות לאחר התהליך

1. החזר את לוח המערכת למקומו.
2. החזר את לוח לחצן ההפעלה למקומו.
3. החזר את כרטיס האלחוט למקומו.
4. החזר את גוף הקירור למקומו.
5. החזר את המאוורר למקומו.
6. החזר למקומו את כונן ה-Intel Optane/Solid-State.
7. החזר את הסוללה למקומה.
8. החזר את כיסוי הבסיס למקומו.

הסרת מכלול משענת כף היד והמקלדת

הערה לפני תחילת העבודה על חלקיו הפנימיים של המחשב, קרא את מידע הבטיחות שצורף למחשב ופעל על פי השלבים המפורטים בסעיף לפני העבודה על חלקיו הפנימיים של המחשב. לאחר העבודה על חלקיו הפנימיים של המחשב, בצע את ההוראות בסעיף לאחר העבודה על חלקיו הפנימיים של המחשב. לקבלת מידע נוסף על נוהלי בטיחות מומלצים, עיין בדף הבית של התאימות לתקינה בכתובת www.dell.com/regulatory_compliance.

תנאים מוקדמים

1. הסר את כיסוי הבסיס.
2. הסר את הסוללה.
3. הסר את המאוורר.
4. הסר את גוף הקירור.
5. הסר את כונן ה-Intel Optane/Solid-State.
6. הסר את כרטיס האלחוט.
7. הסר את הרמקולים.
8. הסר את הכונן הקשיח.
9. הסר את משטח המגע.
10. הסר את יציאת מתאם החשמל.
11. הסר את מכלול הצג.
12. הסר את לוח הקלט/פלט.
13. הסר את לוח לחצן ההפעלה.
14. הסר את לוח המערכת.
15. הסר את לחצן ההפעלה עם קורא טביעות האצבעות (אופציונלי).

הליך

לאחר ביצוע כל השלבים לעיל, נותרנו עם מכלול משענת כף היד והמקלדת.

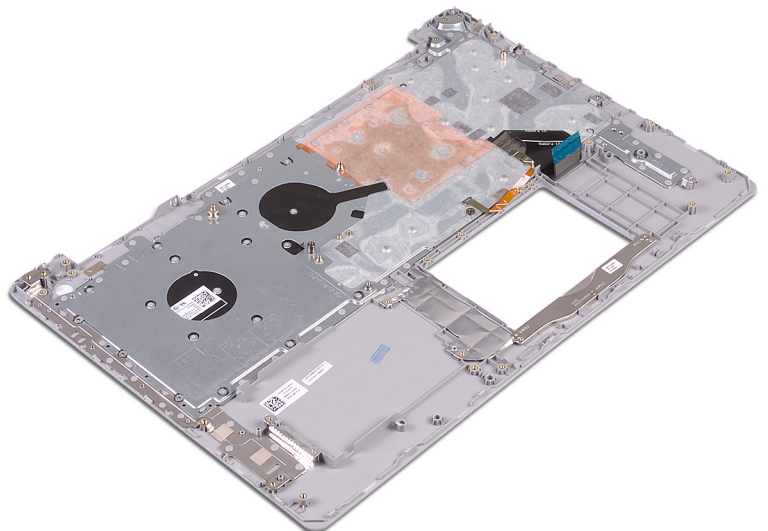

החזרת מכלול משענת כף היד והמקלדת למקומו

הערה לפני תחילת העבודה על חלקיו הפנימיים של המחשב, קרא את מידע הבטיחות שצורף למחשב ופעל על פי השלבים המפורטים בסעיף לפני העבודה על חלקיו הפנימיים של המחשב. לאחר העבודה על חלקיו הפנימיים של המחשב, בצע את ההוראות בסעיף לאחר העבודה על חלקיו הפנימיים של המחשב. לקבלת מידע נוסף על נוהלי בטיחות מומלצים, עיין בדף הבית של התאימות לתקינה בכתובת www.dell.com/regulatory_compliance.

הליך

הנח את מכלול משענת כף היד והמקלדת על משטח ישר.

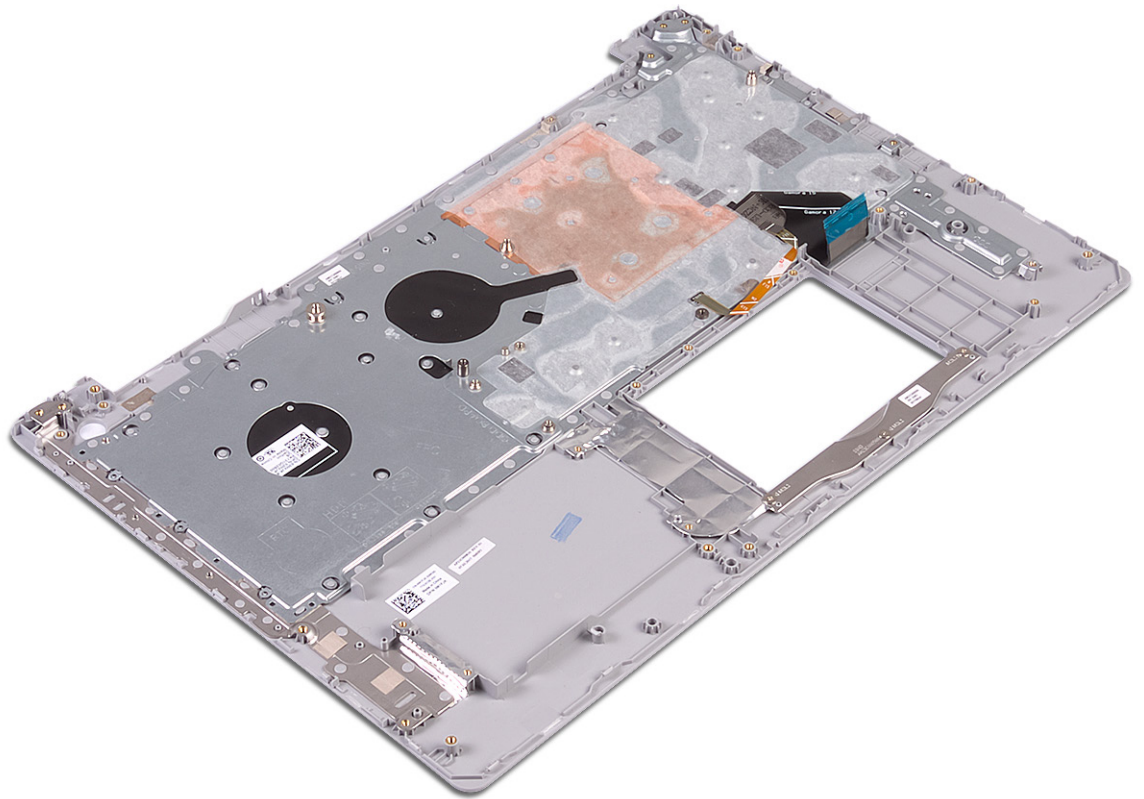

דרישות לאחר התהליך

1. החזר את לחצן ההפעלה עם קורא טביעות האצבעות למקומו (אופציונלי).
2. החזר את לוח המערכת למקומו.
3. החזר את לוח לחצן ההפעלה למקומו.
4. החזר את לוח הקלט/פלט למקומו.
5. החזר את מכלול הצג למקומו.
6. החזר את יציאת מתאם החשמל למקומו.
7. החזר את משטח המגע למקומו.
8. החזר את הכונן הקשיח למקומו.
9. החזר את הרמקולים למקומם.
10. החזר את כרטיס האלחוט למקומו.

11. החזר למקומו את כונן ה-Intel Optane/Solid-State.
12. החזר את גוף הקירור למקומו.
13. החזר את המאוורר למקומו.
14. החזר את הסוללה למקומה.
15. החזר את כיסוי הבסיס למקומו.

הסרת מסגרת הצג

הערה לפני תחילת העבודה על חלקיו הפנימיים של המחשב, קרא את מידע הבטיחות שצורף למחשב ופעל על פי השלבים המפורטים בסעיף לפני העבודה על חלקיו הפנימיים של המחשב. לאחר העבודה על חלקיו הפנימיים של המחשב, בצע את ההוראות בסעיף לאחר העבודה על חלקיו הפנימיים של המחשב. לקבלת מידע נוסף על נוהלי בטיחות מומלצים, עיין בדף הבית של התאימות לתקינה בכתובת www.dell.com/regulatory_compliance.

תנאים מוקדמים

1. הסר את כיסוי הבסיס.
2. הסר את כרטיס האלחוט.
3. הסר את מכלול הצג.

הליך

1. באמצעות להב פלסטיק, הוצא בזהירות את מסגרת הצג מהקצה השמאלי החיצוני בפניה העליונה של הכיסוי האחורי של הצג ומכלול האנטנה.
2. הסר את מסגרת הצג מהכיסוי האחורי של הצג ומכלול האנטנה.

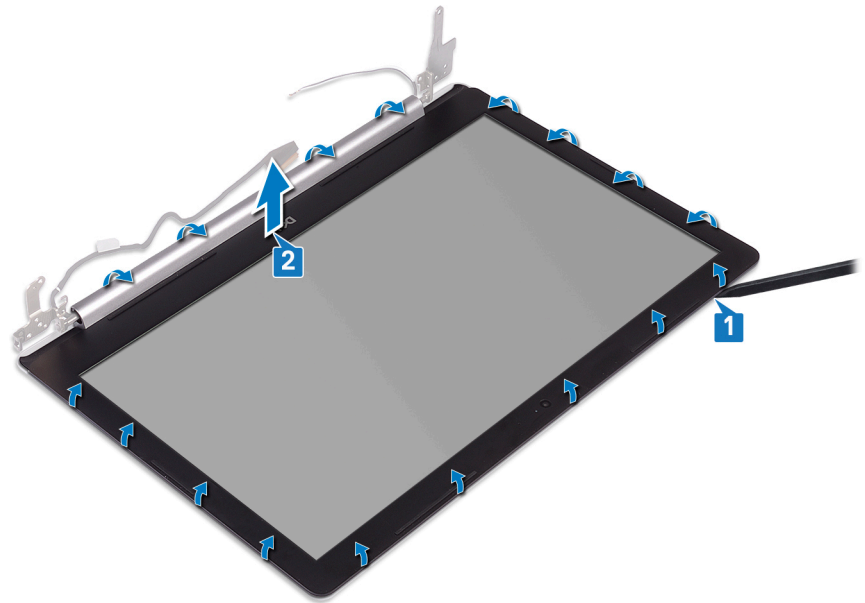

החזרת מסגרת הצג למקומה

הערה לפני תחילת העבודה על חלקיו הפנימיים של המחשב, קרא את מידע הבטיחות שצורף למחשב ופעל על פי השלבים המפורטים בסעיף לפני העבודה על חלקיו הפנימיים של המחשב. לאחר העבודה על חלקיו הפנימיים של המחשב, בצע את ההוראות בסעיף לאחר העבודה על חלקיו הפנימיים של המחשב. לקבלת מידע נוסף על נוהלי בטיחות מומלצים, עיין בדף הבית של התאימות לתקינה בכתובת www.dell.com/regulatory_compliance.

הליך

ישר את מסגרת הצג עם הכיסוי האחורי של הצג ומכלול האנטנה, והכנס בזהירות את מסגרת הצג למקומה, עד להישמע נקישה.

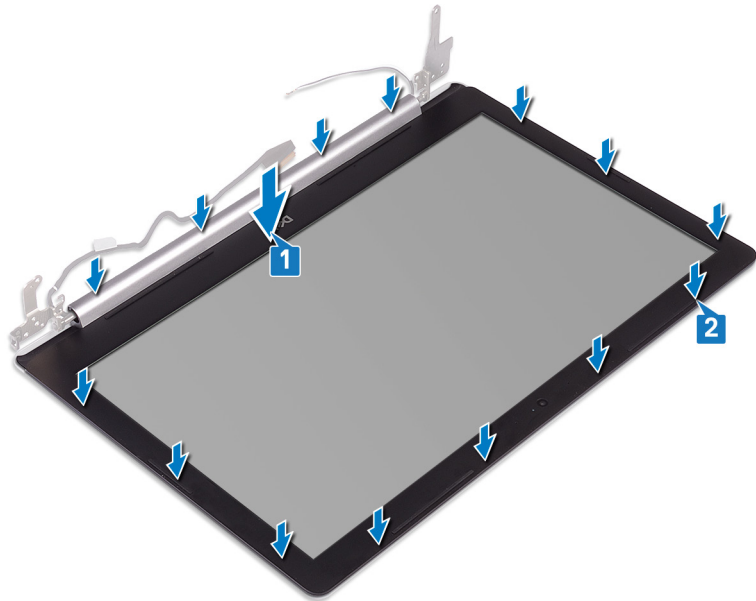

דרישות לאחר התהליך

1. החזר את מכלול הצג למקומו.
2. החזר את כרטיס האלחוט למקומו.
3. החזר את כיסוי הבסיס למקומו.

הסרת המצלמה

הערה לפני תחילת העבודה על חלקיו הפנימיים של המחשב, קרא את מידע הבטיחות שצורף למחשב ופעל על פי השלבים המפורטים בסעיף לפני העבודה על חלקיו הפנימיים של המחשב. לאחר העבודה על חלקיו הפנימיים של המחשב, בצע את ההוראות בסעיף לאחר העבודה על חלקיו הפנימיים של המחשב. לקבלת מידע נוסף על נוהלי בטיחות מומלצים, עיין בדף הבית של התאימות לתקינה בכתובת www.dell.com/regulatory_compliance.

תנאים מוקדמים

1. הסר את כיסוי הבסיס.
2. הסר את כרטיס האלחוט.
3. הסר את מכלול הצג.
4. הסר את מסגרת הצג.

הליך

1. באמצעות להב פלסטיק, שחרר בעדינות את המצלמה מהכיסוי האחורי של הצג וממכלול האנטנה.
2. נתק את כבל המצלמה ממודול המצלמה.
3. הרם את מודול המצלמה והוצא אותו ממכלול האנטנה ומהכיסוי האחורי של הצג.

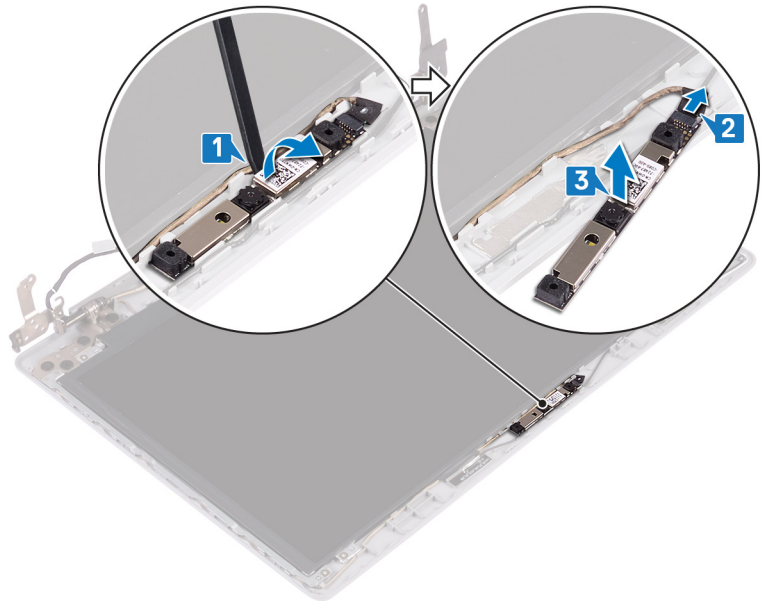

החזרת המצלמה למקומה

הערה לפני תחילת העבודה על חלקיו הפנימיים של המחשב, קרא את מידע הבטיחות שצורף למחשב ופעל על פי השלבים המפורטים בסעיף לפני העבודה על חלקיו הפנימיים של המחשב. לאחר העבודה על חלקיו הפנימיים של המחשב, בצע את ההוראות בסעיף לאחר העבודה על חלקיו הפנימיים של המחשב. לקבלת מידע נוסף על נוהלי בטיחות מומלצים, עיין בדף הבית של התאימות לתקינה בכתובת www.dell.com/regulatory_compliance.

הליך

1. ישר את מודול המצלמה עם כבל המצלמה.
2. חבר את כבל המצלמה למודול המצלמה.
3. בעזרת בליטת היישור, הצמד את מודול המצלמה למכלול האנטנה והכיסוי האחורי של הצג.

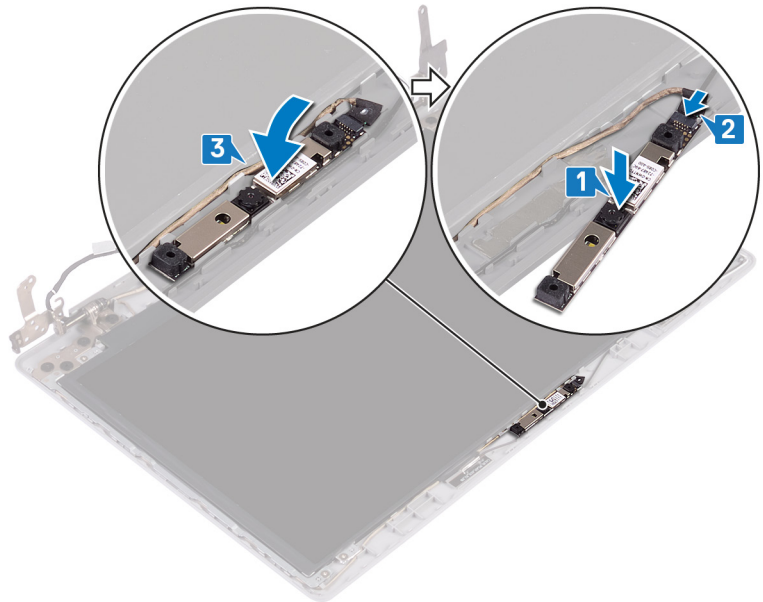

דרישות לאחר התהליך

1. החזר את מסגרת הצג למקומה.
2. החזר את מכלול הצג למקומו.
3. החזר את כרטיס האלחוט למקומו.
4. החזר את כיסוי הבסיס למקומו.

הסרת לוח הצג

הערה לפני תחילת העבודה על חלקיו הפנימיים של המחשב, קרא את מידע הבטיחות שצורף למחשב ופעל על פי השלבים המפורטים בסעיף לפני העבודה על חלקיו הפנימיים של המחשב. לאחר העבודה על חלקיו הפנימיים של המחשב, בצע את ההוראות בסעיף לאחר העבודה על חלקיו הפנימיים של המחשב. לקבלת מידע נוסף על נוהלי בטיחות מומלצים, עיין בדף הבית של התאימות לתקינה בכתובת www.dell.com/regulatory_compliance.

תנאים מוקדמים

1. הסר את כיסוי הבסיס.
2. הסר את כרטיס האלחוט.
3. הסר את מכלול הצג.
4. הסר את מסגרת הצג.

הליך

1. הסר את ארבעת הברגים (M2x2) שמהדקים את לוח הצג לכיסוי האחורי של הצג ולמכלול האנטנה.
2. הרם את לוח הצג והפוך אותו.

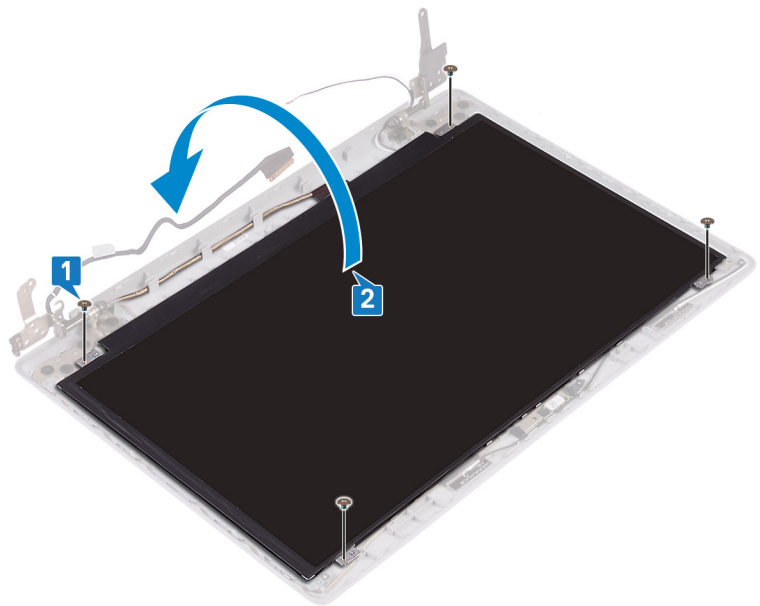

3. קלף את סרט ההדבקה שמצמיד את כבל הצג לחלק האחורי של לוח הצג.
4. הרם את התפס ונתק את כבל הצג ממחבר כבל לוח הצג.
5. הרם את לוח הצג והפרד אותו מהכיסוי האחורי של הצג וממכלול האנטנה.

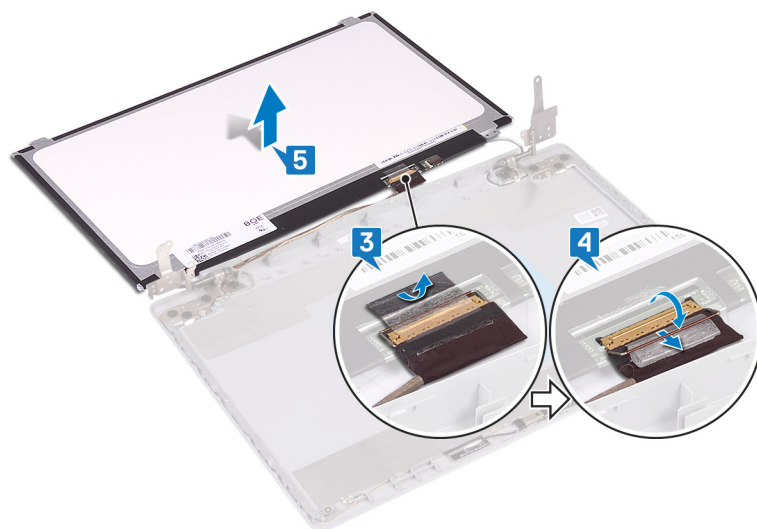

החזרת לוח הצג למקומו

הערה לפני תחילת העבודה על חלקיו הפנימיים של המחשב, קרא את מידע הבטיחות שצורף למחשב ופעל על פי השלבים המפורטים בסעיף לפני העבודה על חלקיו הפנימיים של המחשב. לאחר העבודה על חלקיו הפנימיים של המחשב, בצע את ההוראות בסעיף לאחר העבודה על חלקיו הפנימיים של המחשב. לקבלת מידע נוסף על נוהלי בטיחות מומלצים, עיין בדף הבית של התאימות לתקינה בכתובת www.dell.com/regulatory_compliance.

הליך

1. הנח את לוח הצג על משטח ישר ונקי.
2. חבר את כבל התצוגה למחבר שבחלקו האחורי של לוח התצוגה וסגור את התפס כדי להדק את הכבל למקומו.
3. הדבק את הסרט שמהדק את כבל הצג לחלק האחורי של לוח הצג.

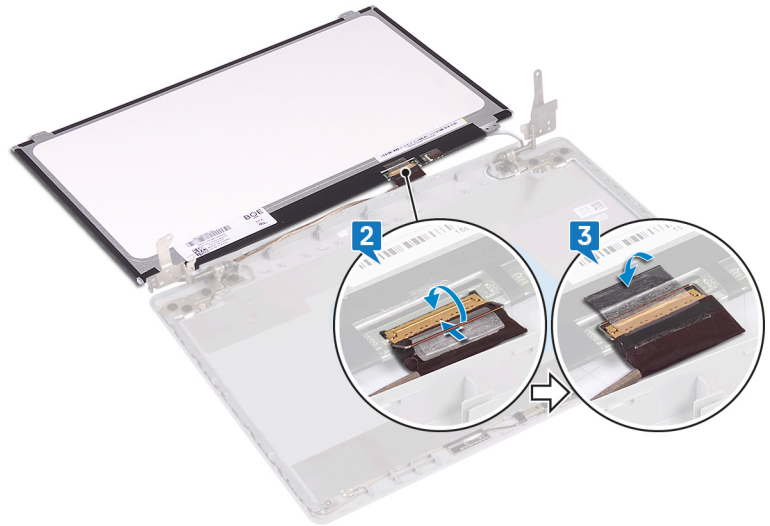

4. הנח את לוח הצג על מכלול האנטנה והכיסוי האחורי של הצג.
5. ישר את חורי הברגים שבלוח הצג עם חורי הברגים שבמכלול האנטנה והכיסוי האחורי של הצג. הברג מחדש את הברגים שמהדקים את לוח הצג למכלול האנטנה והכיסוי האחורי של הצג.

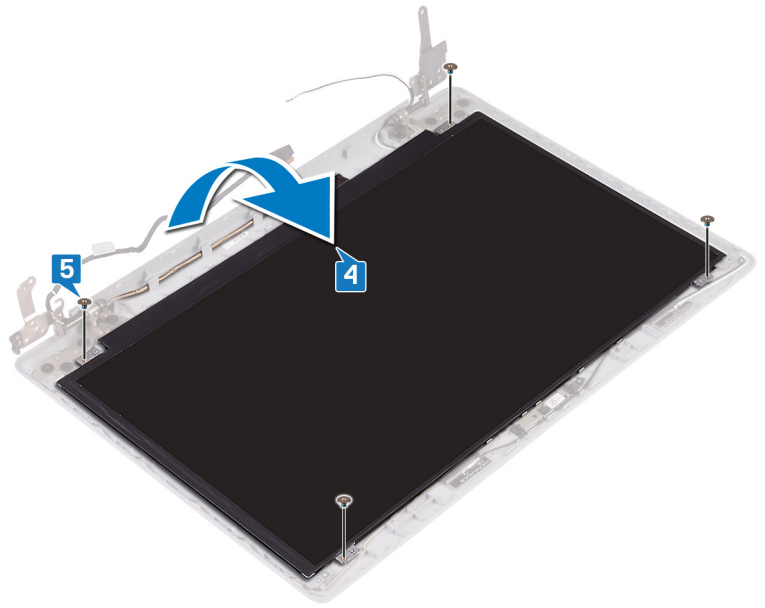

דרישות לאחר התהליך

1. החזר את מסגרת הצג למקומה.
2. החזר את מכלול הצג למקומו.
3. החזר את כרטיס האלחוט למקומו.
4. החזר את כיסוי הבסיס למקומו.

הסרת צירי הצג

הערה לפני תחילת העבודה על חלקיו הפנימיים של המחשב, קרא את מידע הבטיחות שצורף למחשב ופעל על פי השלבים המפורטים בסעיף לפני העבודה על חלקיו הפנימיים של המחשב. לאחר העבודה על חלקיו הפנימיים של המחשב, בצע את ההוראות בסעיף לאחר העבודה על חלקיו הפנימיים של המחשב. לקבלת מידע נוסף על נוהלי בטיחות מומלצים, עיין בדף הבית של התאימות לתקינה בכתובת www.dell.com/regulatory_compliance.

תנאים מוקדמים

1. הסר את כיסוי הבסיס.
2. הסר את כרטיס האלחוט.
3. הסר את מכלול הצג.
4. הסר את מסגרת הצג.
5. הסר את לוח הצג.

הליך

1. הסר את שמונת הברגים (M2.5x2.5) שמהדקים את הצירים לכיסוי האחורי של הצג ולמכלול האנטנה.
2. הסר את שני הברגים (M2x2) שמהדקים את תושבת הצירים לכיסוי האחורי של הצג ולמכלול האנטנה.
3. הרם את הצירים והתושבת והוצא אותם ממכלול האנטנה ומהכיסוי האחורי של הצג.

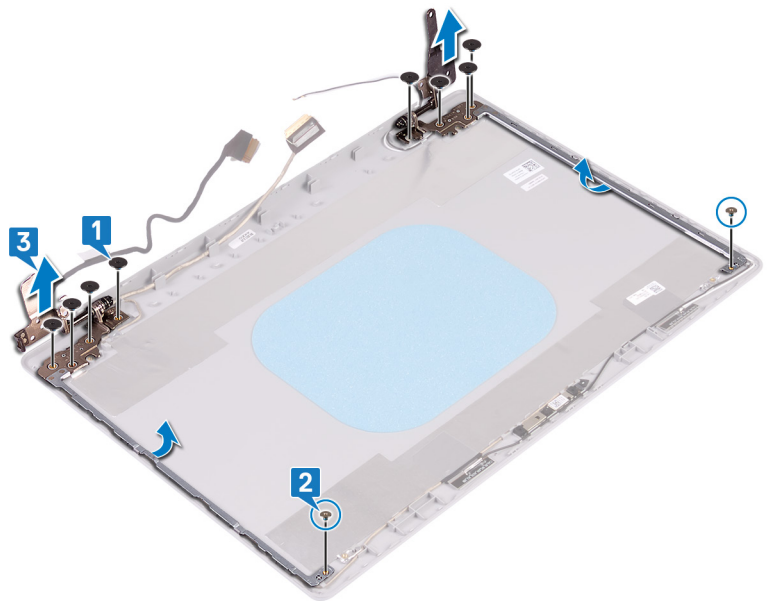

החזרת צירי הצג למקומם

הערה לפני תחילת העבודה על חלקיו הפנימיים של המחשב, קרא את מידע הבטיחות שצורף למחשב ופעל על פי השלבים המפורטים בסעיף לפני העבודה על חלקיו הפנימיים של המחשב. לאחר העבודה על חלקיו הפנימיים של המחשב, בצע את ההוראות בסעיף לאחר העבודה על חלקיו הפנימיים של המחשב. לקבלת מידע נוסף על נוהלי בטיחות מומלצים, עיין בדף הבית של התאימות לתקינה בכתובת www.dell.com/regulatory_compliance.

הליך

1. ישר את חורי הבורג בצירים ובתושבות עם חורי הבורג שבכיסוי האחורי של הצג ובמכלול האנטנה.
2. הברג בחזרה את שני הברגים (M2x2) שמהדקים את לוחיות הצירים למכלול האנטנה והכיסוי האחורי של הצג.
3. הברג חזרה את שמונת הברגים (M2.5x2.5) שמהדקים את הצירים לכיסוי האחורי של הצג ולמכלול האנטנה.

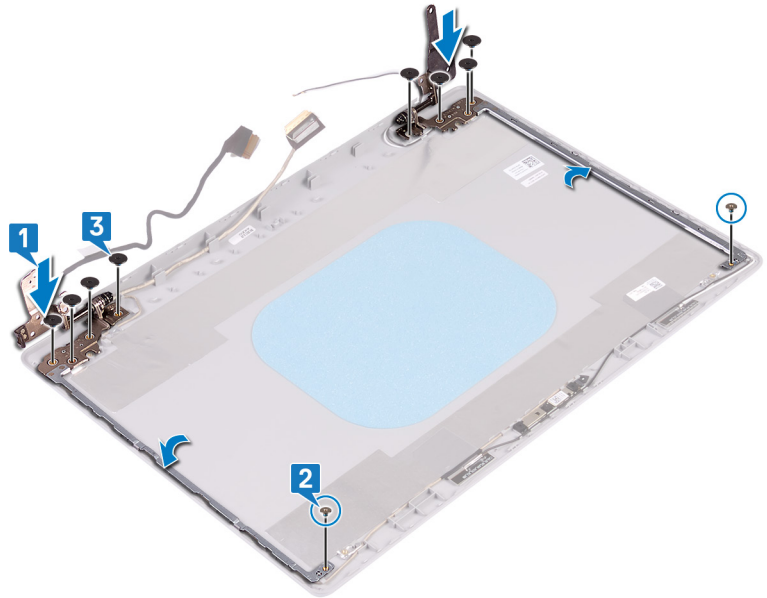

דרישות לאחר התהליך

1. החזר את לוח הצג למקומו.
2. החזר את מסגרת הצג למקומה.
3. החזר את מכלול הצג למקומו.
4. החזר את כרטיס האלחוט למקומו.
5. החזר את כיסוי הבסיס למקומו.

הסרת כבל הצג

הערה לפני תחילת העבודה על חלקיו הפנימיים של המחשב, קרא את מידע הבטיחות שצורף למחשב ופעל על פי השלבים המפורטים בסעיף לפני העבודה על חלקיו הפנימיים של המחשב. לאחר העבודה על חלקיו הפנימיים של המחשב, בצע את ההוראות בסעיף לאחר העבודה על חלקיו הפנימיים של המחשב. לקבלת מידע נוסף על נוהלי בטיחות מומלצים, עיין בדף הבית של התאימות לתקינה בכתובת www.dell.com/regulatory_compliance.

תנאים מוקדמים

1. הסר את כיסוי הבסיס.
2. הסר את כרטיס האלחוט.
3. הסר את מכלול הצג.
4. הסר את מסגרת הצג.
5. הסר את לוח הצג.
6. הסר את צירי הצג.

הליך

1. נתק את כבל המצלמה ממודול המצלמה.
2. שים לב לאופן הניתוב של כבל הצג והסר את הכבל ממכווני הניתוב שבמכלול האנטנה ובכיסוי האחורי של הצג.
3. הסר את כבל הצג והוצא אותו ממכלול האנטנה ומהכיסוי האחורי של הצג.

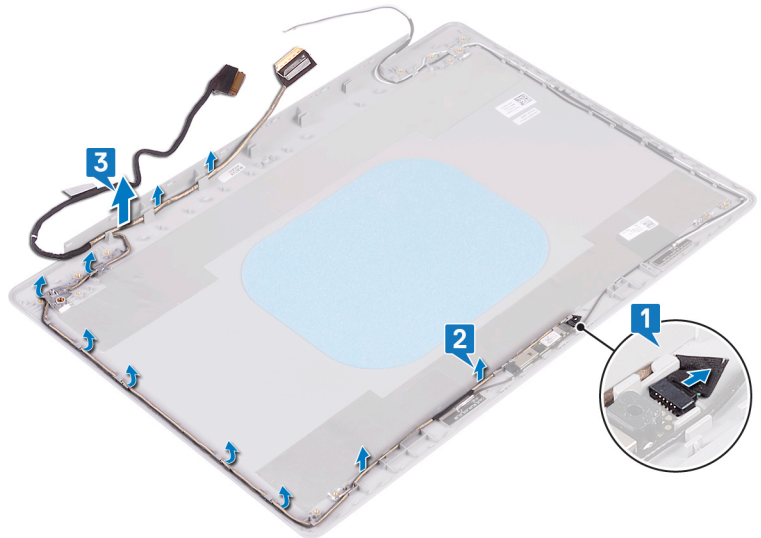

החזרת כבל הצג למקומו

הערה לפני תחילת העבודה על חלקיו הפנימיים של המחשב, קרא את מידע הבטיחות שצורף למחשב ופעל על פי השלבים המפורטים בסעיף לפני העבודה על חלקיו הפנימיים של המחשב. לאחר העבודה על חלקיו הפנימיים של המחשב, בצע את ההוראות בסעיף לאחר העבודה על חלקיו הפנימיים של המחשב. לקבלת מידע נוסף על נוהלי בטיחות מומלצים, עיין בדף הבית של התאימות לתקינה בכתובת www.dell.com/regulatory_compliance.

הליך

1. נתב את כבל הצג לאורך מכווני הניתוב, החל מהחלק התחתון של הצג (ליד הציירים).
2. נתב את שאר כבל הצג לאורך מכווני הניתוב בצד השמאלי של מכלול האנטנה והכיסוי האחורי של הצג.
3. החלק את כבל המצלמה לתוך המחבר שבמודול המצלמה כדי להדק את הכבל.

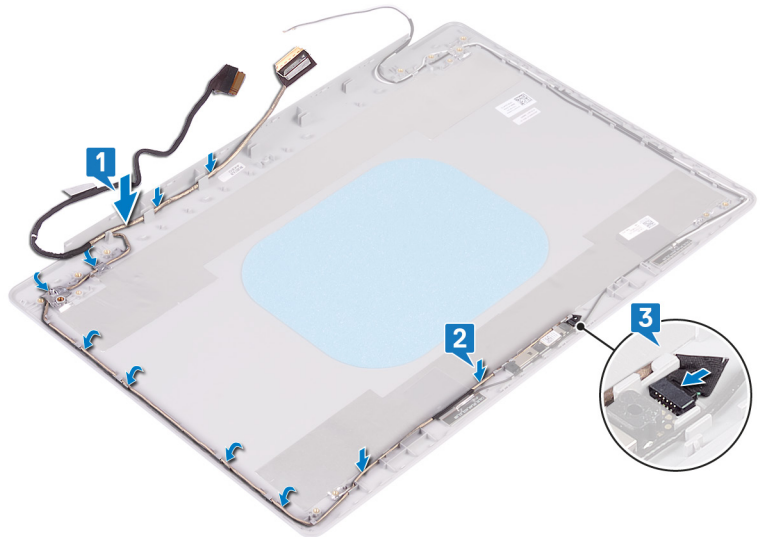

דרישות לאחר התהליך

1. החזר את צירי הצג למקומם.
2. החזר את לוח הצג למקומו.
3. החזר את מסגרת הצג למקומה.
4. החזר את מכלול הצג למקומו.
5. החזר את כרטיס האלחוט למקומו.
6. החזר את כיסוי הבסיס למקומו.

הסרת הכיסוי האחורי של הצג ומכלול האנטנה

הערה לפני תחילת העבודה על חלקיו הפנימיים של המחשב, קרא את מידע הבטיחות שצורף למחשב ופעל על פי השלבים המפורטים בסעיף לפני העבודה על חלקיו הפנימיים של המחשב. לאחר העבודה על חלקיו הפנימיים של המחשב, בצע את ההוראות בסעיף לאחר העבודה על חלקיו הפנימיים של המחשב. לקבלת מידע נוסף על נוהלי בטיחות מומלצים, עיין בדף הבית של התאימות לתקינה בכתובת www.dell.com/regulatory_compliance.

תנאים מוקדמים

1. הסר את כיסוי הבסיס.
2. הסר את כרטיס האלחוט.
3. הסר את מכלול הצג.
4. הסר את מסגרת הצג.
5. הסר את המצלמה.
6. הסר את לוח הצג.
7. הסר את צירי הצג.
8. הסר את כבל הצג.

הליך

לאחר ביצוע השלבים לעיל, נותרנו עם הכיסוי האחורי של הצג ומכלול האנטנה.

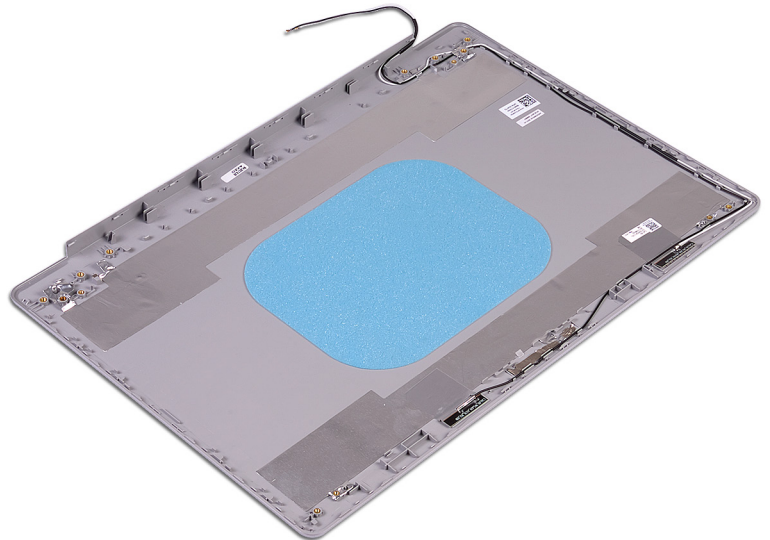

החזרת הכיסוי האחורי של הצג ומכלול האנטנה למקומם

הערה לפני תחילת העבודה על חלקיו הפנימיים של המחשב, קרא את מידע הבטיחות שצורף למחשב ופעל על פי השלבים המפורטים בסעיף לפני העבודה על חלקיו הפנימיים של המחשב. לאחר העבודה על חלקיו הפנימיים של המחשב, בצע את ההוראות בסעיף לאחר העבודה על חלקיו הפנימיים של המחשב. לקבלת מידע נוסף על נוהלי בטיחות מומלצים, עיין בדף הבית של התאימות לתקינה בכתובת www.dell.com/regulatory_compliance.

הליך

הנח את הכיסוי האחורי של הצג ואת מכלול האנטנה על משטח ישר ונקי.

דרישות לאחר התהליך

1. החזר את כבל הצג למקומו.
2. החזר את צירי הצג למקומם.
3. החזר את לוח הצג למקומו.
4. החזר את המצלמה למקומה.
5. החזר את מסגרת הצג למקומה.
6. החזר את מכלול הצג למקומו.
7. החזר את כרטיס האלחוט למקומו.
8. החזר את כיסוי הבסיס למקומו.

מנהלי התקנים

תכנית שירות להתקנת תוכנה של ערכת השבבים של Intel

במנהל ההתקנים, בדוק אם מנהל ההתקן של ערכת השבבים מותקן.
התקן את עדכוני ערכת השבבים של Intel מהכתובת www.dell.com/support.

מנהלי התקן של וידאו

במנהל ההתקנים, בדוק אם מנהל התקן הווידאו מותקן.
התקן את עדכון מנהל ההתקן של הווידאו מהכתובת www.dell.com/support.

מנהל התקן Intel Serial IO

במנהל ההתקנים, בדוק אם מנהל ההתקן של Intel Serial IO מותקן.
התקן את עדכוני מנהל ההתקן מהכתובת www.dell.com/support.

Intel Trusted Execution Engine Interface (ממשק מנוע של Intel Trusted Execution)

במנהל ההתקנים, בדוק אם מנהל ההתקן של Intel Trusted Execution Engine Interface מותקן.
התקן את עדכון מנהל ההתקן מהכתובת www.dell.com/support.

מנהל ההתקן של Intel Virtual Button

במנהל ההתקנים, בדוק אם מנהל ההתקן של Intel Virtual Button מותקן.
התקן את עדכוני מנהל ההתקן מהכתובת www.dell.com/support.

מנהלי התקנים של אלחוט ו-Bluetooth

במנהל ההתקנים, בדוק אם מנהל ההתקן של כרטיס הרשת מותקן.
התקן את עדכוני מנהל ההתקן מהכתובת www.dell.com/support.
במנהל ההתקנים, בדוק אם מנהל ההתקן של Bluetooth מותקן.
התקן את עדכוני מנהל ההתקן מהכתובת www.dell.com/support.

הגדרת מערכת

הערה | בהתאם למחשב ולהתקנים שהותקנו בו, ייתכן שחלק מהפריטים הרשומים בסעיף זה לא יופיעו.

הגדרת מערכת

התראה | אל תבצע שינויים בהגדרות תוכנית ההגדרה של BIOS, אלא אם אתה משתמש מחשב מומחה. שינויים מסוימים עלולים לגרום לתקלות בפעולת המחשב.

הערה | לפני ביצוע שינויים בתוכנית ההגדרה של BIOS, מומלץ לרשום את המידע המוצג במסך של תוכנית ההגדרה לעיון בעתיד.

השתמש בתוכנית ההגדרה של BIOS למטרות הבאות:

- לקבל מידע על החומרה המותקנת במחשב, כגון נפח זיכרון ה-RAM וגודל הכונן הקשיח.
- לשנות את מידע תצורת המערכת.
- להגדיר או לשנות אפשרות שנתונה לבחירת המשתמש כגון הסיסמה, סוג הכונן הקשיח המותקן והפעלה או השבתה של התקני בסיס.

הזנת תוכנית ההגדרה של ה-BIOS

1. הפעל (או הפעל מחדש) את המחשב.

2. במהלך שלב ה-POST, כאשר הסמל של DELL מוצג, המתן להופעתה של ההנחיה להקיש F2 והקש מיד F2.

הערה | ההנחיה F2 מציינת כי לוח המקשים מאותחל. הודעה זו עשויה להופיע במהירות רבה, כך שעליך לשים לב להופעתה ואז להקיש F2. אם תלחץ על F2 לפני ההנחיה F2, הקשה זו תאבד. אם תמתין זמן רב מדי והולגו של מערכת ההפעלה יופיע, המשך להמתין לטעינת מערכת ההפעלה עד להופעת שולחן העבודה. לאחר מכן, כבה את המחשב ונסה שוב.

מקשי ניווט

הערה | לגבי מרבית אפשרויות הגדרת המערכת, השינויים שאתה מבצע מתועדים אך לא ייכנסו לתוקף לפני שתפעיל מחדש את המערכת.

מקשים	ניווט
חץ למעלה	מעבר לשדה הקודם.
חץ למטה	מעבר לשדה הבא.
Enter	בחירת ערך בשדה שנבחר (אם רלוונטי) או מעבר לקישור בשדה.
מקש רווח	הרחבה או כיווץ של רשימה נפתחת, אם רלוונטי.
כרטיסייה	מעבר לאזור המיקוד הבא.
Esc	מעבר לדף הקודם עד להצגת המסך הראשי. לחיצה על מקש Esc במסך הראשי תציג הודעה שתנחה אותך לשמור את כל השינויים שלא נשמרו ותפעיל את המערכת מחדש.

Boot Sequence

Boot Sequence (רצף אתחול) מאפשר לך לעקוף את סדר אתחול ההתקנים שנקבע על ידי תוכנית הגדרת המערכת ולבצע אתחול ישירות להתקן מסוים (לדוגמה: לזכרון אופטי או לזכרון קשיח). במהלך הבדיקה העצמית בהפעלה (POST), כאשר הסמל של Dell מופיע, תוכל:

- לגשת אל הגדרת המערכת על-ידי הקשה על F2
- להעלות את תפריט האתחול החד-פעמי על-ידי הקשה על F12

תפריט האתחול החד-פעמי מציג את ההתקנים שבאפשרותך לאתחל, לרבות אפשרות האבחון. אפשרויות תפריט האתחול הן:

- כונן נשלף (אם זמין)
- כונן STXXXX (אם זמין)
- **הערה** (i) XXX הוא מספר כונן ה-SATA.
- כונן אופטי (אם זמין)
- כונן קשיח SATA (אם קיים)
- אבחון

מסך רצף האתחול מציג גם את האפשרות לגשת אל מסך הגדרת המערכת.

אפשרויות הגדרת המערכת

הערה (i) בהתאם למחשב זה ולהתקנים שהותקנו בו, ייתכן שחלק מהפריטים הרשומים בסעיף זה לא יופיעו.

טבלה 3. אפשרויות הגדרת מערכת - תפריט מידע המערכת

General-System Information (מידע אודות המעבד [CPU])

מידע על המערכת

מציג את מספר גרסת ה-Bios.	BIOS Version (גרסת BIOS)
מציג את תג השירות של המחשב.	Service Tag (תגית שירות)
מציג את תג הנכס של המחשב.	Asset Tag (תג נכס)
מציג את תג הבעלות של המחשב.	Ownership Tag (תג בעלות)
מציג את תאריך הייצור של המחשב.	Manufacture Date (תאריך ייצור)
מציג את תאריך הבעלות של המחשב.	Ownership Date (תאריך בעלות)
הצגת קוד השירות המהיר של המחשב.	Express Service Code (קוד שירות מהיר)

Memory Information (מידע אודות זיכרון)

הצגת נפח זיכרון המחשב הכולל המותקן.	Memory Installed (זיכרון מותקן)
הצגת נפח זיכרון המחשב הכולל הזמין.	Memory Available (זיכרון זמין)
הצגת מהירות הזיכרון.	Memory Speed (מהירות זיכרון)
הצגת מצב ערוץ בודד או מצב ערוץ כפול.	Memory Channel Mode (מצב ערוץ זיכרון)
הצגת הטכנולוגיה שמשמשת עבור הזיכרון.	Memory Technology (טכנולוגיית זיכרון)
הצגת גודל הזיכרון DIMM A.	DIMM A Size (הגודל של זיכרון DIMM A)
הצגת גודל הזיכרון DIMM B.	DIMM B Size (הגודל של זיכרון DIMM B)

Processor Information (פרטי מעבד)

אפשרות זו מציגה את סוג המעבד.	Processor Type (סוג מעבד)
הצגת מספר הליבות במעבד.	Core Count (מספר הליבות)
מציג את קוד הזיהוי של המעבד.	Processor ID (זיהוי מעבד)
הצגת מהירות שעון המעבד הנוכחי.	Current Clock Speed (מהירות שעון נוכחית)
הצגת המהירות המינימלית של שעון המעבד.	Minimum Clock Speed (מהירות שעון מינימלית)
הצגת המהירות המרבית של שעון המעבד.	Maximum Clock Speed (מהירות שעון מקסימלית)

הצגת גודל המטמון החכם של Intel.	Intel Smart Cache
מציג אם המעבד הוא בעל יכולת HyperThreading (HT).	HT Capable (תמיכה ב-HT)
מציג אם נעשה שימוש בטכנולוגיית 64 סיביות.	64-Bit Technology (טכנולוגיית 64 סיביות)

Device Information (מידע אודות מכשירים)

טבלה 3. אפשרויות הגדרת מערכת - תפריט מידע המערכת (המשך)

General-System Information (מידע אודות המעבד [CPU])	
כונן דיסק קשיח (HDD) ראשי	מציג את המידע על הכונן הקשיח הראשי של המחשב.
כונן M.2 SATA SSD	מציג את המידע על התקן ה-SSD מסוג M.2 SATA של המחשב.
M.2 PCIe SSD-0	מציג את המידע על כונן SSD מסוג M.2 PCIe של המחשב.
LOM MAC Address (כתובת LOM MAC)	מציג את כתובת ה-LOM MAC של המחשב.
Video Controller (בקר וידיאו)	מציג את סוג בקר הווידאו של המחשב.
בקר וידיאו dGPU	מציג את המידע על הכרטיס הגרפי הנפרד של המחשב.
Video BIOS Version (גרסת BIOS למסך)	מציג את גרסת ה-BIOS לווידיאו של המחשב.
Video Memory (זיכרון וידיאו)	מציג מידע על זיכרון הווידאו של המחשב.
Panel Type (סוג לוח)	מציג את סוג הלוח של המחשב.
Native Resolution (רזולוציה טבעית)	מציג את הרזולוציה המקורית של המחשב.
Audio Controller (בקר שמע)	מציג את פרטי בקר השמע של המחשב.
Wi-Fi Device (מכשיר Wi-Fi)	מציג את המידע על המכשיר האלחוטי של המחשב.
Bluetooth Device (מכשיר Bluetooth)	מציג את המידע על התקן ה-Bluetooth של המחשב.
Battery Information	
Boot Sequence	
Boot Sequence	מציג את רצף האתחול.
Boot List Option	מציג את אפשרויות האתחול הזמינות.
Advanced Boot Options (אפשרויות אתחול מתקדמות)	
Enable Legacy Option ROMs (הפעלת Option ROMs מדור קודם)	אפשרות זו מאפשרת להפעיל או להשבית רכיבי ROM אופציונליים מדור קודם.
Enable Attempt Legacy Boot (הפעל ניסיון לאתחול מדור קודם)	הפעל או השבת אתחול מדור קודם.
UEFI Boot Path Security (אבטחת נתיב אתחול UEFI)	
שעה/תאריך	מציג את התאריך הנוכחי בתבנית MM/DD/YY ואת השעה הנוכחית בתבנית HH:MM:SS. AM/PM

טבלה 4. אפשרויות הגדרת מערכת - תפריט תצורת המערכת

System Configuration (תצורת מערכת)	
Integrated NIC	
Enable UEFI Network Stack (הפעל ערימת רשת UEFI)	אפשר/השבת ערימת רשת UEFI
SATA Operation	
Drives (כוננים)	
SMART Reporting	
USB Configuration (תצורת USB)	
Enable Boot Support (אפשר תמיכה באתחול)	מפעיל או משבית אתחול מהתקני USB לאחסון נפח גבוה, כגון כונן קשיח חיצוני, כונן אופטי וכונן USB.
Enable External USB Ports (הפעל יציאות USB חיצוניות)	מאפשר או משבית אתחול מהתקני USB לאחסון נפח גבוה המחוברים ליציאת USB חיצונית.
Thunderbolt Adapter Configuration	
שמע	הפעלה או השבתה של תמיכה בטכנולוגיית Thunderbolt. מפעיל או משבית את בקר השמע המשולב.

טבלה 4. אפשרויות הגדרת מערכת - תפריט תצורת המערכת (המשך)

System Configuration (תצורת מערכת)	
מאפשר לבחור את מצב הפעולה של תכונת תאורת המקלדת. כאשר התאורה האחורית מופעלת, תכונה זו מגדירה את ערך הזמן הקצוב עד כיבוי תאורת המקלדת האחורית כאשר מתאם AC מחובר למערכת.	Keyboard Illumination (תאורת מקלדת) Keyboard Backlight Timeout on AC
כאשר התאורה האחורית מופעלת, תכונה זו מגדירה את ערך התזמון לכיבוי תאורת המקלדת האחורית כאשר המחשב פועל באמצעות סוללה בלבד.	Keyboard Backlight Timeout on Battery
מפעיל או משבית מגוון התקני Onboard.	Miscellaneous Devices (מכשירים שונים)

טבלה 5. אפשרויות הגדרת מערכת—תפריט וידיאו

וידיאו	
הגדר את בהירות הלוח ללא קשר לאופן ההפעלה - סוללה או מתח חליפין.	LCD Brightness

טבלה 6. אפשרויות הגדרת המערכת - תפריט אבטחה

Security (אבטחה)	
הגדר, שנה או מחק את סיסמת מנהל המערכת.	Admin Password
הגדר, שנה או מחק את סיסמת המערכת.	System Password
הגדר, שנה או מחק את סיסמת הכונן הקשיח הפנימי.	Internal HDD-0 Password
הפעל או השבת סיסמאות חזקות.	Strong Password
קובעת את מספר התווים המינימלי והמקסימלי המותר לסיסמאות של מנהל מערכת ולסיסמאות מערכת.	Password Configuration
עקוף את הבקשות לסיסמת (אתחול) מערכת ולסיסמת כונן דיסק קשיח פנימי בעת הפעלה מחדש של המערכת.	Password Bypass
הפעל או השבת שינויים בסיסמאות המערכת והדיסק הקשיח, כאשר סיסמת מנהל מערכת מוגדרת.	Password Change
קובע אם שינויים באפשרות ההגדרה מותרים בעת הגדרת סיסמת מנהל מערכת.	Non-Admin Setup Changes
אפשרות זו מאפשרת להפעיל או להשבית את עדכוני ה-BIOS באמצעות חבילות העדכון של קפסולת UEFI.	UEFI Capsule Firmware Updates
הפעל או השבת את נראות מודול הפלטפורמה המהימנה (PTT) למערכת ההפעלה.	(אבטחת PTT) PTT Security
הפעל או השבת את ממשק מודול ה-BIOS של השירות האופציונלי Computrace(R) של Absolute Software.	Computrace(R)
אפשרות למנוע ממשתמשים להיכנס להגדרות המערכת כאשר מוגדרת סיסמת מנהל מערכת.	Admin Setup Lockout
משבית את התמיכה בסיסמה ראשית. יש למחוק את סיסמאות הדיסק הקשיח כדי לשנות את ההגדרה.	Master Password Lockout

טבלה 7. אפשרויות הגדרת מערכת—תפריט אתחול מאובטח

Secure Boot (אתחול מאובטח)	
אפשרות זו מאפשרת להפעיל או להשבית את תכונת האתחול המאובטח.	Secure Boot Enable
משנה את התפקוד של Secure Boot (אתחול מאובטח) כדי לאפשר הערכה או אכיפה של חתימות מנהל התקן ה-UEFI	Secure Boot Mode
	Expert Key Management (מומחיות בניהול מפתחות)
הפעל או השבת את Expert Key Management.	Expert Key Management (מומחיות בניהול מפתחות)
בחר את הערכים המותאמים אישית עבור Expert Key Management.	Custom Mode Key Management (התאמה אישית של מצב Key Management)

Intel Software Guard Extensions

הפעל או השבת את הרחבות אבטחת התוכנה של Intel.	Intel SGX Enable (הפעלת Intel SGX)
הגדר את גודל זיכרון השמור במובלעת של הרחבות אבטחת התוכנה של Intel.	Enclave Memory Size (גודל זיכרון רזרבי)
Performance (ביצועים)	
הפעל ליבות מרובות.	תמיכה בריבוי ליבות
ברירת המחדל: Enabled (מופעל).	
הפעל או השבת את טכנולוגיית SpeedStep של Intel.	Intel SpeedStep
ברירת המחדל: Enabled (מופעל).	
הפעל או השבת את המעבד ומתח הליבה מכווננים באופן דינמי בהתאם לעומס המעבד. הערה אם מופעל, מהירות השעון של המעבד ומתח הליבה מכווננים באופן דינמי בהתאם לעומס המעבד.	
הפעל או השבת מצבי שינה נוספים של המעבד.	C-States Control
ברירת המחדל: Enabled (מופעל).	
הפעל או השבת מצב Intel TurboBoost של המעבד.	Intel TurboBoost
ברירת המחדל: Enabled (מופעל).	
הפעל או השבת את התכונה HyperThreading שבמעבד.	HyperThread control (בקרת HyperThread)
ברירת המחדל: Enabled (מופעל).	
Power Management (ניהול צריכת חשמל)	
מאפשר הפעלה אוטומטית של המערכת בעת חיבור למקור מתח.	AC Behavior
מאפשר או משבית את טכנולוגיית Intel Speed Shift.	Enable Intel Speed Shift Technology (מאפשר את טכנולוגיית Intel Speed Shift)
מאפשר לקבוע שהמחשב יופעל באופן אוטומטי מדי יום או בתאריך ובשעה שנבחרו מראש. ניתן להגדיר אפשרות זו רק אם שעת ההפעלה האוטומטית הוגדרה ל-Everyday (מופעל מדי יום), Weekdays (ימי השבוע) או Selected Day (יום נבחר).	Auto On Time
ברירת המחדל: Disabled (מושבת).	
אפשר להתקני ה-USB להוציא את המחשב ממצב המתנה.	USB Wake Support
הפעל הגדרת תצורה של טעינת סוללה מתקדמת מתחילת היום הראשון ועד לפרק זמן העבודה שהוגדר.	Advanced Battery Charge Configuration
הגדר את הגדרות הטעינה של הסוללה הראשית בטעינה מותאמת אישית להתחלה ולעצירה שנקבעה מראש.	Primary Battery Charge Configuration (הגדרות תצורה ראשיות של טעינת סוללה)
ברירת מחדל: Adaptive (גמיש).	
POST Behavior (תפקוד POST)	
הפעל אזהרות מתאם.	Adapter Warnings
ברירת המחדל: Enabled (מופעל).	
מפעיל את פונקציית ה-NumLock בעת אתחול המחשב.	Numlock Enable
הפעל או השבת את Fn lock mode.	Fn Lock Options
אפשר להגדיר את המהירות של תהליך האתחול.	Fastboot
ברירת מחדל: בדיקה יסודית.	
מגדיר את התצורה של השהיית קדם אתחול נוספת.	Extend BIOS POST Time
הפעל או השבת את הצגת הלוגו במסך מלא.	Full Screen Logo (לוגו במסך מלא)
הגדרת תהליך האתחול כאשר מזהות אזהרות או שגיאות.	Warnings and Errors
הפעל או השבת כדי לציין שהמשתמש יוכל לשמוע או להרגיש את החיווי של לחיצה על לחצן ההפעלה במהלך POST.	Sign of Life Indication (חיווי סימן חיים)

טבלה 9. אפשרויות הגדרת מערכת—תפריט תמיכה בוירטואליזציה

Virtualization Support (תמיכה בוירטואליזציה)	
וירטואליזציה	מציינת אם צג מחשב וירטואלי (VMM) יכול להשתמש ביכולות חומרה נוספות המסופקות על-ידי טכנולוגיית הוירטואליזציה של Intel.
VT for Direct I/O	מציין איזה Virtual Machine Monitor (VMM) יכול להשתמש ביכולות חומרה נוספות המסופקות על-ידי טכנולוגיית הוירטואליזציה של Intel עבור קלט/פלט ישיר.

טבלה 10. אפשרויות הגדרת מערכת—תפריט אלחוט

אלחוט	
Wireless Switch	קובע באילו התקנים אלחוטיים ניתן לשלוט אמצעות מתג האלחוט.
Wireless Device Enable	הפעל או השבת התקנים אלחוטיים פנימיים.

טבלה 11. אפשרויות הגדרת מערכת—תפריט תחזוקה

Maintenance (תחזוקה)	
Service Tag (תגית שירות)	הצג את תג השירות של המערכת.
Asset Tag (תג נכס)	צור תג נכס של המערכת.
BIOS Downgrade (שדרוג לאחור של BIOS)	שלוט בביצוע עדכון Flash של קושחת המערכת למהדורות קודמות.
Data Wipe (מחיקת נתונים)	אפשר למחוק נתונים באופן מאובטח מכל התקני האחסון הפנימיים.
BIOS Recovery (שחזור BIOS)	אפשר למשתמש להתאושש מתנאים מסוימים של BIOS פגום באמצעות קובץ שחזור בכונן הקשיח הראשי של המשתמש או מכונן USB חיצוני.

טבלה 12. אפשרויות הגדרת מערכת—תפריט יומני מערכת

System Logs (יומני מערכת)	
BIOS Events (אירועי BIOS)	הצג אירועי BIOS.
Thermal Events	הצג אירועים תרמיים.
Power Events	הצג אירועי צריכת חשמל.

טבלה 13. אפשרויות הגדרת מערכת—תפריט רזולוציית מערכת של SupportAssist

רזולוציית המערכת של SupportAssist	
Auto OS Recovery Threshold (סף השחזור האוטומטי של מערכת ההפעלה)	אפשרות זו מאפשרת לזרם האתחול האוטומטי עבור מסוף רזולוציית המערכת של SupportAssist ועבור כלי התאוששות מערכת ההפעלה של Dell.
SupportAssist OS Recovery (שחזור מערכת ההפעלה של SupportAssist)	הפעל או השבת את זרימת האתחול עבור כלי שחזור מערכת ההפעלה של SupportAssist במקרה של שגיאות מערכת מסוימות.

סימת המערכת וההגדרה

טבלה 14. סימת המערכת וההגדרה

סוג הסימה	תיאור
סימת מערכת	סימה שעליך להזין כדי להתחבר למערכת.
סימת הגדרה	סימה שעליך להזין כדי לגשת אל הגדרות ה-BIOS של המחשב ולשנות אותן.

באפשרותך ליצור סימת מערכת וסימת הגדרה כדי לאבטח את המחשב.

התראה | תכונות הסימה מספקות רמה בסיסית של אבטחה לנתונים שבמחשב.

התראה | כל אחד יכול לגשת לנתונים המאוחסנים במחשב כאשר המחשב אינו נעול ונמצא ללא השגחה.

הקצאת סימת הגדרת מערכת

באפשרותך להקצות **System or Admin Password** (סימת מערכת או סימת מנהל מערכת) חדשה רק כאשר הסטטוס נמצא במצב **Not Set** (לא מוגדר).

כדי להיכנס להגדרת המערכת, הקש על F2 מיד לאחר הפעלה או אתחול.

1. במסך **BIOS המערכת או הגדרת המערכת**, בחר **אבטחה** והקש Enter. המסך **Security (אבטחה)** יוצג.
2. בחר באפשרות **System/Admin Password** (סימת מערכת/מנהל מערכת) וצור סימה בשדה **Enter the new password** (הזן את הסימה החדשה).
היעזר בהנחיות הבאות כדי להקצות את סימת המערכת:
 - סימה יכולה להכיל 32 תווים לכל היותר.
 - סימה יכולה להכיל את הספרות 0 עד 9.
 - יש להשתמש רק באותיות קטנות. אותיות רישיות אסורות.
 - ניתן להשתמש אך ורק בתווים המיוחדים הבאים: רווח, ("), (+), (.), (-), (.), (/), (:), (}), (\\), (]), (').
3. הקלד את סימת המערכת שהזנת קודם לכן בשדה **Confirm new password** (אשר סימה חדשה) ולחץ על **OK** (אישור).
4. הקש על **Esc** ותופיע הודעה שתנחה אותך לשמור את השינויים.
5. הקש על **Y** כדי לשמור את השינויים.
המחשב יאותחל מחדש.

מחיקה או שינוי של סימת מערכת וסימת הגדרה קיימת

ודא שנעילת **סטטוס הסימה** מבוטלת (בהגדרת המערכת) לפני שתנסה למחוק או לשנות את סימת המערכת ואת סימת ההגדרה. לא ניתן למחוק או לשנות סימת מערכת או סימת הגדרה קיימות כאשר **סטטוס הסימה** נעול.

כדי להיכנס להגדרת המערכת הקש על F2 מיד לאחר הפעלה או אתחול.

1. במסך **BIOS מערכת או הגדרת מערכת**, בחר **אבטחת מערכת** והקש Enter. המסך **System Security (אבטחת מערכת)** יוצג.
 2. במסך **System Security (אבטחת מערכת)**, ודא שמצב הסימה אינו נעול.
 3. בחר **System Password (סימת מערכת)**, שנה או מחק את סימת המערכת הקיימת והקש על **Enter** או **Tab**.
 4. בחר **Setup Password (סימת הגדרה)**, שנה או מחק את סימת ההגדרה הקיימת והקש על **Enter** או **Tab**.
- הערה** אם אתה משנה את סימת המערכת ו/או סימת ההגדרה, הזן מחדש את הסימה החדשה כשתופיע ההנחיה. אם אתה מוחק את סימת המערכת ואת סימת ההגדרה, אשר את המחיקה כשתופיע ההנחיה.
5. הקש על **Esc** ותופיע הודעה שתנחה אותך לשמור את השינויים.
 6. הקש על **Y** כדי לשמור את השינויים ולצאת מהגדרת המערכת.
כעת המחשב יופעל מחדש.

ניקוי הגדרות CMOS

התראה ניקוי הגדרות CMOS יבצע איפוס להגדרות ה-BIOS במחשב.

1. הסר את **כיסוי הבסיס**.
2. נתק את כבל הסוללה מלוח המערכת.
3. הסר את **סוללת המטבע**.
4. המתן דקה אחת.
5. החזר את **סוללת המטבע** למקומה.
6. חבר את כבל הסוללה ללוח המערכת.
7. החזר את **כיסוי הבסיס** למקומו.

ניקוי סיסמאות המערכת וה-BIOS (הגדרת המערכת)

כדי נקות את סיסמאות המערכת וה-BIOS, פנה לתמיכה הטכנית של Dell כמתואר בכתובת www.dell.com/contactdell.
הערה לקבלת מידע בנושא איפוס סיסמאות של Windows או יישום כלשהו, עיין בתיעוד המצורף ל-Windows או ליישום.

עדכון ה-BIOS

עדכון ה-BIOS ב-Windows

1. עבור אל www.dell.com/support.
2. לחץ על **תמיכה במוצר**. בתיבה **חפש תמיכה**, הזן את תגית השירות של המחשב שלך, ולאחר מכן לחץ על **חפש**.
הערה אם אין ברשותך את תגית השירות, השתמש בתכונה SupportAssist כדי לזהות אוטומטית את המחשב שלך. תוכל גם להשתמש במזהה המוצר או לחפש ידנית את דגם המחשב.
3. לחץ על **Drivers & Downloads**. הרחב את **חפש מנהלי התקנים**.
4. בחר את מערכת ההפעלה המותקנת במחשב.
5. ברשימה הנפתחת **קטגוריות**, בחר ב-**BIOS**.
6. בחר בגרסת ה-BIOS העדכנית ביותר ולחץ על **הורד** כדי להוריד את קובץ ה-BIOS עבור המחשב שלך.
7. בסיום ההורדה, נווט אל התיקייה שבה שמרת את קובץ עדכון ה-BIOS.
8. לחץ לחיצה כפולה על הסמל של קובץ עדכון ה-BIOS ופעל על פי ההוראות שבמסך.
למידע נוסף, עיין במאמר 000124211 בכתובת www.dell.com/support.

עדכון ה-BIOS באמצעות כונן USB ב-Windows

1. בצע את ההליך משלב 1 עד שלב 6 בסעיף **עדכון ה-BIOS ב-Windows** כדי להוריד את קובץ תוכנית ההגדרה המעודכן ביותר של ה-BIOS.
2. צור כונן USB ניתן לאתחול. לקבלת מידע נוסף, עיין במאמר ה-Knowledge Base 000145519 בכתובת www.dell.com/support.
3. העתק את קובץ תוכנית הגדרת ה-BIOS לכונן ה-USB הניתן לאתחול.
4. חבר את כונן ה-USB הניתן לאתחול למחשב שזקוק לעדכון ה-BIOS.
5. הפעל מחדש את המחשב ולחץ על **F12**.
6. בחר בכונן ה-USB **בתפריט האתחול החד-פעמי**.
7. הקלד את שם הקובץ של תוכנית הגדרת ה-BIOS ולחץ על **הזן תוכנית העזר לעדכון ה-BIOS** תופיע.
8. פעל לפי ההוראות על המסך כדי להשלים את עדכון ה-BIOS.

עדכון ה-BIOS ב-Linux ו-Ubuntu

כדי לעדכן את ה-BIOS של המערכת במחשב שמותקנות בו Linux או Ubuntu, עיין במאמר ה-Knowledge Base 000131486 בכתובת www.dell.com/support.

עדכון ה-BIOS מתפריט האתחול החד-פעמי F12

עדכון ה-BIOS של המערכת שלך באמצעות קובץ .exe. שהועתק להתקן אחסון USB FAT32 ואתחול מתפריט האתחול החד פעמי F12.

עדכון BIOS

באפשרותך להפעיל את קובץ עדכון ה-BIOS מ-Windows באמצעות כונן אחסון USB הניתן לאתחול, ותוכל גם לעדכן את ה-BIOS באמצעות תפריט האתחול החד-פעמי F12 במחשב.

מרבית המחשבים מתוצרת Dell שנבנו לאחר 2012 מצוידים ביכולת זו ותוכל לאשר זאת על-ידי אתחול המחשב לתפריט האתחול החד פעמי F12 כדי לראות אם האפשרות עדכון ה-BIOS רשומה כאפשרות אתחול עבור המחשב שלך. אם אפשרות זו מופיעה ברשימה, ה-BIOS תומך באפשרות אתחול BIOS זו.

הערה רק מחשבים הכוללים את האפשרות עדכון ה-BIOS בתפריט האתחול החד פעמי F12 יכולים להשתמש בפונקציה זו.

עדכון מתוך תפריט האתחול החד-פעמי

כדי לעדכן את ה-BIOS מתפריט האתחול החד-פעמי F12, אתה זקוק לפריטים הבאים:

- כונן אחסון USB מפורמט למערכת קבצים מסוג FAT32 (הכונן אינו צריך להיות ניתן לאתחול)
- קובץ הפעלת BIOS שהורדת מאתר התמיכה של Dell ואשר הועתק לספריית השורש של כונן ה-USB
- מתאם ז"ח המחובר למחשב
- סוללת מחשב פועלת לעדכון ה-BIOS

בצע את השלבים הבאים כדי לבצע את תהליך עדכון ה-BIOS מזיכרון ההבזק מתוך תפריט ה-F12:

התראה אל תכבה את המחשב במהלך תהליך עדכון ה-BIOS. ייתכן שהמחשב לא יאותחל אם תכבה אותו.

1. ממצב כבוי, הכנס את כונן ה-USB שאליו העתקת את קובץ העדכון ליציאת USB של המחשב.
2. הפעל את המחשב ולחץ על F12 כדי לגשת לתפריט האתחול החד-פעמי, סמן את האפשרות עדכון BIOS באמצעות העכבר או מקשי החצים למעלה ולמטה, ולאחר מכן הקש על Enter.
מוצג התפריט flash BIOS.
3. לחץ על **Flash מהקובץ**.
4. בחר התקן USB חיצוני.
5. בחר את הקובץ ולחץ פעמיים על קובץ היעד לעדכון, ולאחר מכן הקש על **Submit**.
6. לחץ על **עדכון ה-BIOS**. המחשב יופעל מחדש כדי לעדכן את ה-BIOS.
7. המחשב יופעל מחדש לאחר השלמת עדכון ה-BIOS.

פתרון בעיות

טיפול בסוללות ליתיום-יון נפוחות

בדומה למרבית המחשבים הניידים, המחשבים הניידים של Dell משתמשים בסוללות ליתיום-יון. אחד מסוגי סוללת הליתיום-יון הוא סוללת הליתיום-יון הפולימרית. הפופולריות של סוללות ליתיום-יון פולימריות נסקה בשנים האחרונות והן הפכו לרכיב סטנדרטי בתעשיית מכשירי החשמל והאלקטרוניקה בזכות החיבה של לקוחות לגורם צורה דק (במיוחד במחשבים הניידים החדשים והדקים במיוחד) וחיי הסוללה הארוכים שלהן. הטכנולוגיה של סוללת הליתיום-יון הפולימרית טומנת בחובה סיכון מובנה של התנפחות תאי הסוללה.

סוללה נפוחה עלולה לפגוע בביצועי המחשב הנייד. כדי למנוע נזקים נוספים למארז או לרכיבים הפנימיים של המכשיר, דבר שיוביל לתקלות, יש להפסיק את השימוש במחשב הנייד ולפרוק אותו, על-ידי ניתוק מתאם ה-AC כדי לאפשר לסוללה להתרוקן.

אין להשתמש בסוללות נפוחות, אלא להחליף אותן ולהשליך אותן כפסולת בהתאם להוראות. אנו ממליצים לפנות למחלקת התמיכה במוצרים של Dell כדי לקבל את מלוא האפשרויות להחלפת סוללה נפוחה, בכפוף לתנאי האחריות או חוזה השירות הרלוונטיים, כולל אפשרות של החלפה על ידי טכנאי שירות מוסמך של Dell.

להלן ההנחיות לטיפול בסוללות ליתיום-יון ולהחלפתן:

- נקוט משנה זהירות בעת טיפול בסוללות ליתיום-יון.
- פרוק את הסוללה לפני הסרתה מהמערכת. כדי לפרוק את הסוללה, נתק את מתאם ה-AC מהמערכת והפעל את המערכת באמצעות אספקת חשמל מהסוללה בלבד. כאשר המערכת לא נדלקת בלחיצה על לחצן ההפעלה, פירוש הדבר שהסוללה נפרקה באופן מלא.
- אין למעוך, להפיל, להשחית או לנקב את הסוללה באמצעות חפצים זרים.
- אין לחשוף את הסוללה לטמפרטורות גבוהות או לפרק את מארז הסוללה והתאים שלה.
- אין להפעיל לחץ על פני השטח של הסוללה.
- אין לכופף את הסוללה.
- אין להשתמש בכלים מכל סוג כדי לשחרר את הסוללה או להפעיל עליה לחץ.
- אם הסוללה נתקעת בתוך התקן כתוצאה מהתנפחות, אין לנסות לחלץ אותה מכיוון שפעולות כגון ניקוב, כיפוף או מעיכת הסוללה עלולות להיות מסוכנות.
- אל תנסה להתקין מחדש סוללה פגומה או נפוחה במחשב נייד.
- יש להחזיר סוללות נפוחות המכוסות במסגרת האחריות ל-Dell במיכל מאושר למשלוח (שמסופק על-ידי Dell) כדי לעמוד בתקנות ההובלה. סוללות נפוחות שאינן מכוסות במסגרת האחריות יש להשליך במרכז מיחזור מאושר. פנה אל מחלקת התמיכה במוצרים של Dell בכתובת <https://www.dell.com/support> לקבלת סיוע והוראות נוספות.
- שימוש בסוללה שאינה של Dell או שאינה תואמת עלול להגדיל את הסכנה לשריפה או להתפוצצות. החלף את הסוללה אך ורק בסוללה תואמת שנרכשה מ-Dell, המיועדת לשימוש במחשב Dell שברשותך. אל תשתמש בסוללה ממחשבים אחרים במחשב שברשותך. הקפד תמיד לרכוש סוללות מקוריות בכתובת <https://www.dell.com> או ישירות מ-Dell בדרכים אחרות.
- סוללות ליתיום-יון עלולות להתנפח מסיבות שונות כגון גיל, מספר מחזורי טעינה או חשיפה לחום גבוה. לקבלת מידע נוסף על האופן שבו ניתן לשפר את הביצועים ואת אורך חיייה של הסוללה של המחשב הנייד וכיצד למזער את הסבירות שבעיה כזאת תתרחש, ראה [Dell Laptop Battery - Frequently Asked Questions](#) (שאלות נפוצות בנושא סוללת המחשב הנייד של Dell).

תוכנית האבחון SupportAssist

תוכנית האבחון SupportAssist (הידועה גם כאבחון ePSA) מבצעת בדיקה מקיפה של החומרה. תוכנית האבחון SupportAssist מובנית ב-BIOS ומופעלת על ידו כהליך פנימי. תוכנית אבחון SupportAssist מספקת מערך אפשרויות עבור קבוצות התקנים או התקנים מסוימים. הדבר מאפשר לך:

- להפעיל בדיקות באופן אוטומטי או במצב אינטראקטיבי
 - לחזור על בדיקות
 - להציג או לשמור תוצאות בדיקות
 - להפעיל בדיקות מקיפות כדי לשלב אפשרויות בדיקה נוספות שסיפקו מידע נוסף אודות ההתקנים שכשלו
 - צפה בהודעות מצב שמדווחות אם בדיקות הושלמו בהצלחה
 - הצגת הודעות שגיאה המציינות אם אירעו בעיות במהלך הבדיקה
- הערה** מספר בדיקות מיועדות להתקנים מסוימים ומחייבות אינטראקציה מצד המשתמש. הקפד להימצא מול המחשב כאשר בדיקות האבחון מתבצעות.

לקבלת מידע נוסף, עיין בבדיקות ביצועי מערכת לפני אתחול SupportAssist.

נוריות אבחון המערכת

נורית הפעלה ומצב סוללה

נורית מצב ההפעלה והסוללה מציינת את מצב ההפעלה והסוללה של המחשב. אלה מצביי ההפעלה:

לבן קבוע: מתאם החשמל מחובר ורמת הטעינה של הסוללה גבוהה מ-5%.

כתום: המחשב פועל באמצעות הסוללה ורמת הטעינה של הסוללה פחות מ-5%.

כבויה:

- ספק הכח מחובר והסוללה טעונה במלואה.

- המחשב פועל באמצעות סוללה ורמת הטעינה של הסוללה גבוהה מ-5%.

- המחשב נמצא במצב שינה, מצב תרדמה או שהוא כבוי.

נורית ההפעלה ומצב הסוללה עשויה גם להבהב בכתום או בלבן בהתאם ל"קודי צפצוף" שהוגדרו מראש ומציינים כשלים שונים.

לדוגמה, נורית ההפעלה ומצב הסוללה מהבהבת בכתום פעמיים, משתהה, ולאחר מכן מהבהבת בלבן שלוש פעמים ומשתהה. דפוס 2,3 זה ממשיך עד לכיבוי המחשב ומצוין שלא זוהה זיכרון או RAM.

הטבלה הבאה מציגה את תבניות החשמל ונורית מצב הסוללה, יחד עם הבעיות המשויות.

הערה להלן קודי נוריות אבחון ופירוט מומלצים שמיועדים לטכנאי שירות של Dell לצורך פתרון בעיות. יש לבצע פתרון בעיות ותיקונים אך ורק בהרשאה או הנחיה מצוות הסיוע הטכני של Dell. האחריות אינה מכסה נזק שייגרם עקב טיפול שאינו מאושר על-ידי Dell.

טבלה 15. קודי נוריות האבחון

קודי נוריות האבחון (לבן, כתום)	תיאור הבעיה
2,1	כשל מעבד
2,2	לוח המערכת: כשל ב-BIOS או ב-ROM (זיכרון לקריאה בלבד)
2,3	לא זוהה זיכרון או RAM (זיכרון לגישה אקראית)
2,4	כשל בזיכרון או ב-RAM (זיכרון לגישה אקראית)
2,5	הותקן זיכרון לא תקין
2,6	שגיאת לוח מערכת או ערכת שבבים
2,7	כשל צג - הודעת SBIOS
3,1	כשל בסוללת המטבע
3,2	תקלה ב-PCI/בכרטיס מסך/בשבב
3,3	לא נמצאה תמונת שחזור
3,4	נמצאה תמונת שחזור פגומה
3,5	כשל במסילת אספקת החשמל
3,6	עדכון BIOS המערכת לא הושלם
3,7	שגיאה ב-Management Engine (ME)

שחזור מערכת ההפעלה

כאשר המחשב לא מצליח להתחיל למערכת ההפעלה גם לאחר מספר ניסיונות, הכלי Dell SupportAssist OS Recovery יופעל אוטומטית.

Dell SupportAssist OS Recovery הוא כלי עצמאי שמוקדם מראש בכל מחשבי Dell שמצוידים במערכת ההפעלה Windows. הוא כולל כלים לאבחון ופתרון בעיות שעלולות לקרות לפני שהמחשב מתחיל למערכת ההפעלה. הוא מאפשר אבחון של בעיות חומרה, תיקון המחשב, גיבוי הקבצים או שחזור המחשב למצב הגדרות יצרן.

באפשרותך גם להוריד אותו מאתר התמיכה של Dell כדי לפתור בעיות ולתקן את המחשב, במקרה של כשל באתחול למערכת ההפעלה הראשית עקב כשלים בתוכנה או בחומרה.

לקבלת מידע נוסף על הכלי Dell SupportAssist OS Recovery, עיין ב-Dell SupportAssist OS Recovery User's Guide (המדריך למשתמש ב-Dell SupportAssist OS Recovery) בכתובת www.dell.com/serviceabilitytools. לחץ על SupportAssist ולאחר מכן לחץ על SupportAssist OS Recovery.

הפעלת זיכרון Intel Optane

1. בשורת המשימות, לחץ על תיבת החיפוש ולאחר מכן הקלד טכנולוגיית **Intel Rapid Storage**.
 2. לחץ על **Intel Rapid Storage Technology** (טכנולוגיית Intel Rapid Storage).
החלון **Intel Rapid Storage Technology** (טכנולוגיית Intel Rapid Storage) מוצג.
 3. בלשונית **Status** (מצב), לחץ על **Enable** (הפעל) כדי להפעיל את זיכרון Intel Optane.
 4. במסך האזהרה, בחר בכונן מהיר מתאים ולאחר מכן לחץ על **Yes** (כן) כדי להמשיך להפעיל את זיכרון Intel Optane.
 5. לחץ על **Intel Optane memory** (זיכרון Intel Optane) < **Reboot** (אתחול) כדי להשלים את הפעלת זיכרון Intel Optane.
- הערה** ייתכן שיישומים יזדקקו לעד שלוש הפעלות לאחר הפעלת הזיכרון כדי ליהנות מביצועים אופטימליים.

השבת זיכרון Intel Optane

התראה אחרי השבת זיכרון Intel Optane, אל תסיר את מנהל ההתקן של טכנולוגיית Intel Rapid Storage, אחרת הדבר יוביל לשגיאת מסך כחול. ניתן להסיר את ממשק המשתמש של טכנולוגיית Intel Rapid Storage ללא הסרת ההתקנה של מנהל ההתקן.

הערה השבת זיכרון Intel Optane נדרשת לפני הסרה מהמערכת של התקן האחסון מסוג SATA שמואץ על ידי מודול זיכרון Intel Optane.

1. בשורת המשימות, לחץ על תיבת החיפוש ולאחר מכן הקלד טכנולוגיית **Intel Rapid Storage**.
 2. לחץ על **Intel Rapid Storage Technology** (טכנולוגיית Intel Rapid Storage).
החלון **Intel Rapid Storage Technology** (טכנולוגיית Intel Rapid Storage) מוצג.
 3. בלשונית **Intel Optane memory** (זיכרון Intel Optane), לחץ על **Disable** (השבת) כדי להשבית את זיכרון Intel Optane.
- הערה** במחשבים שבהם משמש זיכרון Intel Optane כאחסון ראשי, אין להשבית את זיכרון Intel Optane. האפשרות **Disable** (השבת) תוצג באפור.
4. לחץ על **Yes** (כן) אם אתה מאשר את האזהרה.
תהליך ההשבתה מוצג.
 5. לחץ על **Reboot** (אתחול) כדי להשלים את השבתת זיכרון Intel Optane ולהפעיל את המחשב מחדש.

כיבוי והפעלה מחדש של ה-WiFi

אם אין למחשב גישה לאינטרנט עקב בעיית קישוריות WiFi יבוצע הליך של כיבוי והפעלה מחדש של ה-WiFi. ההליך הבא מספק הנחיות לגבי אופן ביצוע כיבוי והפעלה מחדש של ה-WiFi:

הערה ישנם ספקי שירותי אינטרנט (ISP) שמספקים התקן מודם/נתב משולב.

1. כבה את המחשב.
2. כבה את המודם.
3. כבה את הנתב האלחוטי.
4. המתן 30 שניות.
5. הפעל את הנתב האלחוטי.
6. הפעל את המודם.
7. הפעל את המחשב.

פריקת מתח סטטי שיורי (ביצוע איפוס קשיח)

מתח סטטי הוא חשמל סטטי שנותר במחשב גם לאחר הכיבוי והסרת הסוללה.

למען בטיחותך וכהגנה על הרכיבים האלקטרוניים הרגישים במחשב, אתה מתבקש לפרוק המתח הסטטי השיורי לפני הסרה או החלפה של רכיבים במחשב.

פריקת המתח השיורי, המכונה גם "איפוס קשיח", היא גם שלב נפוץ של פתרון בעיות אם המחשב אינו מופעל או מאתחל למערכת ההפעלה.

כדי לפרוק מתח סטטי שיורי (ביצוע איפוס קשיח)

1. כבה את המחשב.
2. נתק את מתאם החשמל מהמחשב.
3. הסר את כיסוי הבסיס.
4. הסרת הסוללה.
5. לחץ והחזק את לחצן ההפעלה במשך 20 שניות כדי לפרוק את המתח הסטטי.
6. התקן את הסוללה.
7. התקן את כיסוי הבסיס.
8. חבר את מתאם החשמל למחשב.
9. הפעל את המחשב.

הערה | לקבלת מידע נוסף על ביצוע איפוס קשיח, עיין במאמר ה-Knowledge Base 000130881 בכתובת www.dell.com/support.

קבלת עזרה ופנייה אל Dell

משאבי עזרה עצמית

ניתן לקבל מידע על המוצרים והשירותים של Dell באמצעות משאבי העזרה העצמית המקוונים הבאים:

טבלה 16. משאבי עזרה עצמית

מיקום משאבים	משאבי עזרה עצמית
www.dell.com	מידע על מוצרים ושירותים של Dell
	יישום Dell שלי
	עצות
בחיפוש Windows, הקלד Contact Support, והקש Enter.	פנה לתמיכה
www.dell.com/support/windows	עזרה מקוונת עבור מערכת ההפעלה
מחשב Dell ממונה באופן ייחודי על-ידי תגית שירות או קוד שירות מהיר. כדי להציג משאבי תמיכה רלוונטיים עבור מחשב ה-Dell שלך, הזן את תגית השירות או את קוד השירות המהיר בכתובת www.dell.com/support . לקבלת מידע נוסף לגבי איתור תגית השירות של המחשב שלך, ראה איתור תגית השירות במחשב .	קבל גישה לפתרונות, כלי האבחון ומנהלי ההתקנים וההורדות המובילי, וקבלת מידע נוסף על המחשב באמצעות סרטונים, מדריכים ומסמכים.
<ol style="list-style-type: none"> עבור אל www.dell.com/support. בשורת התפריטים שבחלק העליון של דף התמיכה, בחר באפשרות תמיכה < Knowledge Base. בשדה החיפוש בדף ה-Knowledge Base, הקלד את מילת המפתח, הנושא או מספר הדגם ולאחר מכן לחץ או הקש על סמל החיפוש כדי להציג את המאמרים הקשורים. 	מאמרי Knowledge Base של Dell עבור מגוון בעיות מחשב

פנייה אל Dell

לפנייה אל Dell בנושא מכירות, תמיכה טכנית או שירות לקוחות, ראה www.dell.com/contactdell.

הערה  הזמינות משתנה לפי הארץ/האזור והמוצר, וייתכן שחלק מהשירותים לא יהיו זמינים בארץ/באזור שלך.

הערה  אם אין ברשותך חיבור אינטרנט פעיל, תוכל למצוא פרטי יצירת קשר בחשבונות הרכישה, תעודת המשלוח, החשבון או קטלוג המוצרים של Dell.