

Inspiron 3582

Manuale di servizio



Messaggi di N.B., Attenzione e Avvertenza

 **N.B.:** un messaggio N.B. (Nota Bene) indica informazioni importanti che contribuiscono a migliorare l'utilizzo del prodotto.

 **ATTENZIONE:** Un messaggio di ATTENZIONE indica un danno potenziale all'hardware o la perdita di dati, e spiega come evitare il problema.

 **AVVERTENZA:** Un messaggio di AVVERTENZA indica un rischio di danni materiali, lesioni personali o morte.

1 Prima di intervenire sui componenti interni del computer	9
Operazioni preliminari.....	9
2 Dopo aver effettuato interventi sui componenti interni del computer	10
3 Istruzioni di sicurezza	11
Protezione dalle scariche elettrostatiche (ESD).....	11
Kit di servizio ESD	12
Componenti del kit di servizio ESD.....	12
Riepilogo della protezione ESD	12
Trasporto dei componenti sensibili.....	13
Sollevamento delle apparecchiature	13
4 Strumenti consigliati	14
5 Elenco viti	15
6 Rimozione dell'unità ottica	17
Procedura.....	17
7 Ricollocamento dell'unità ottica	19
Procedura.....	19
8 Rimozione del coperchio della base	21
Prerequisiti.....	21
Procedura.....	21
Procedura.....	22
9 Ricollocamento del coperchio della base	25
Per i computer senza unità ottica.....	25
Procedura.....	26
Post-requisiti.....	27
10 Rimozione della batteria	28
Precauzioni per le batterie agli ioni di litio.....	28
Prerequisiti.....	28
Procedura.....	28
11 Ricollocamento della batteria	30
Precauzioni per le batterie agli ioni di litio.....	30
Procedura.....	30
Post-requisiti.....	31
12 Rimozione dei moduli di memoria	32

Prerequisiti.....	32
Procedura.....	32
13 Ricollocamento dei moduli di memoria.....	34
Procedura.....	34
Post-requisiti.....	34
14 Rimozione della scheda per reti senza fili.....	35
Prerequisiti.....	35
Procedura.....	35
15 Ricollocamento della scheda per reti senza fili.....	37
Procedura.....	37
Post-requisiti.....	37
16 Rimozione della scheda del connettore dell'unità ottica.....	38
Prerequisiti.....	38
Procedura.....	38
17 Riposizionamento della scheda del connettore dell'unità ottica.....	39
Procedura.....	39
Post-requisiti.....	39
18 Rimozione della batteria pulsante.....	40
Prerequisiti.....	40
Procedura.....	40
Per i computer senza unità ottica.....	40
19 Ricollocamento della batteria pulsante.....	42
Procedura.....	42
Per i computer senza unità ottica.....	42
Post-requisiti.....	43
20 Rimozione dell'unità a stato solido/memoria Intel Optane.....	44
Prerequisiti.....	44
Procedura.....	44
21 Ricollocamento dell'unità a stato solido/modulo di memoria Intel Optane.....	45
Procedura.....	45
Post-requisiti.....	45
22 Rimozione del disco rigido.....	46
Prerequisiti.....	46
Procedura.....	46
23 Ricollocamento del disco rigido.....	48
Procedura.....	48
Post-requisiti.....	49

24 Rimozione del touchpad.....	50
Prerequisiti.....	50
Procedura.....	50
25 Ricollocamento del touchpad.....	52
Procedura.....	52
Post-requisiti.....	53
26 Rimozione degli altoparlanti.....	54
Prerequisiti.....	54
Procedura.....	54
27 Ricollocamento degli altoparlanti.....	55
Procedura.....	55
Post-requisiti.....	55
28 Rimozione della piastra termica.....	56
Prerequisiti.....	56
Procedura.....	56
29 Ricollocamento della piastra termica.....	57
Procedura.....	57
Post-requisiti.....	57
30 Rimozione della porta dell'adattatore di alimentazione.....	58
Prerequisiti.....	58
Procedura.....	58
31 Ricollocamento della porta dell'adattatore di alimentazione.....	59
Procedura.....	59
Post-requisiti.....	59
32 Rimozione del gruppo dello schermo.....	60
Prerequisiti.....	60
Procedura.....	60
33 Ricollocamento del gruppo dello schermo.....	63
Procedura.....	63
Post-requisiti.....	64
34 Rimozione della scheda di I/O.....	65
Prerequisiti.....	65
Procedura.....	65
Procedura per i computer forniti senza unità ottica.....	66
35 Ricollocamento della scheda di I/O.....	67
Procedura.....	67

Procedura per i computer forniti senza unità ottica.....	67
Post-requisiti.....	68
36 Rimozione della scheda del pulsante di Accensione.....	69
Prerequisiti.....	69
Procedura.....	69
37 Ricollocamento della scheda del pulsante di Accensione.....	71
Procedura.....	71
Post-requisiti.....	72
38 Rimozione della scheda di sistema.....	73
Prerequisiti.....	73
Procedura.....	73
39 Ricollocamento della scheda di sistema.....	76
Procedura.....	76
Post-requisiti.....	78
Inserimento del numero di servizio nel BIOS.....	78
40 Rimozione del pulsante di accensione con lettore di impronte digitali.....	79
Prerequisiti.....	79
Procedura.....	79
41 Ricollocamento del pulsante di accensione con lettore di impronte digitali.....	81
Procedura.....	81
Post-requisiti.....	81
42 Rimozione del gruppo del supporto per i polsi e tastiera.....	83
Prerequisiti.....	83
Procedura.....	83
43 Ricollocamento del gruppo del supporto per i polsi e tastiera.....	85
Procedura.....	85
Post-requisiti.....	85
44 Rimozione della cornice dello schermo.....	87
Prerequisiti.....	87
Procedura.....	87
45 Ricollocamento della cornice dello schermo.....	88
Procedura.....	88
Post-requisiti.....	88
46 Rimozione della fotocamera.....	89
Prerequisiti.....	89
Procedura.....	89

47 Ricollocamento della fotocamera.....	90
Procedura.....	90
Post-requisiti.....	90
48 Rimozione del pannello dello schermo.....	91
Prerequisiti.....	91
Procedura.....	91
49 Ricollocamento del pannello dello schermo.....	93
Procedura.....	93
Post-requisiti.....	94
50 Rimozione dei cardini dello schermo.....	95
Prerequisiti.....	95
Procedura.....	95
51 Ricollocamento dei cardini dello schermo.....	96
Procedura.....	96
Post-requisiti.....	96
52 Rimozione del cavo dello schermo.....	97
Prerequisiti.....	97
Procedura.....	97
53 Ricollocamento del cavo dello schermo.....	98
Procedura.....	98
Post-requisiti.....	98
54 Rimozione del gruppo coperchio posteriore dello schermo e antenna.....	99
Prerequisiti.....	99
Procedura.....	99
55 Ricollocamento del coperchio posteriore dello schermo e antenna.....	100
Procedura.....	100
Post-requisiti.....	100
56 Driver del dispositivo.....	101
Utilità di installazione del software per chipset di Intel.....	101
Driver video.....	101
Driver seriale I/O Intel.....	101
Interfaccia Intel TXE (Trusted Execution Engine).....	101
Driver del pulsante virtuale Intel.....	101
Driver senza fili e Bluetooth.....	101
57 Installazione di sistema.....	102
Installazione di sistema.....	102
Inserimento del programma di installazione del BIOS.....	102

Tasti di navigazione.....	102
Boot Sequence (Sequenza di avvio).....	103
Opzioni di installazione del sistema.....	103
Cancellazione delle impostazioni CMOS.....	108
Cancellazione delle password del BIOS (configurazione del sistema) e del sistema.....	108
58 Risoluzione dei problemi.....	109
Aggiornamento del BIOS.....	109
Aggiornamento del BIOS (chiavetta USB).....	109
Diagnostica avanzata della valutazione del sistema di pre-avvio (ePSA).....	109
Esecuzione diagnostica ePSA.....	110
Indicatori di diagnostica di sistema.....	110
Abilitazione della memoria Intel Optane.....	111
Disabilitazione della memoria Intel Optane.....	111
Ciclo di alimentazione WiFi.....	112
Rilascio dell'energia residua.....	112
59 Come ottenere assistenza e contattare Dell.....	113
Risorse di self-help.....	113
Come contattare Dell.....	113

Prima di intervenire sui componenti interni del computer

① | **N.B.:** Le immagini contenute in questo documento possono differire a seconda della configurazione ordinata.

Operazioni preliminari

- 1 Salvare e chiudere tutti i file aperti e uscire da tutte le applicazioni in esecuzione.
- 2 Arrestare il computer. Fare clic su **Start** >  **Alimentazione** > **Arresta il sistema**.

① | **N.B.:** Se si utilizza un sistema operativo diverso, consultare la documentazione relativa alle istruzioni sullo spegnimento del sistema operativo.
- 3 Scollegare il computer e tutte le periferiche collegate dalle rispettive prese elettriche.
- 4 Scollegare tutti i dispositivi e le periferiche di rete collegati, come tastiera, mouse e monitor, dal computer.
- 5 Rimuovere qualsiasi scheda flash e disco ottico dal computer, se applicabile.

Dopo aver effettuato interventi sui componenti interni del computer

△ | ATTENZIONE: Lasciare viti sparse o allentate all'interno del computer potrebbe danneggiarlo gravemente.

- 1 Ricollocare tutte le viti e accertarsi che non rimangano viti sparse all'interno del computer.
- 2 Collegare eventuali periferiche, cavi o dispositivi esterni rimossi prima di aver iniziato gli interventi sul computer.
- 3 Ricollocare eventuali schede multimediali, dischi e qualsiasi altra parte rimossa prima di aver iniziato gli interventi sul computer.
- 4 Collegare il computer e tutte le periferiche collegate alle rispettive prese elettriche.
- 5 Accendere il computer.

Istruzioni di sicurezza

Utilizzare le seguenti istruzioni di sicurezza per proteggere il computer da danni potenziali e per garantire la propria sicurezza personale.

- ⚠ AVVERTENZA:** Prima di effettuare interventi sui componenti interni, leggere le informazioni sulla sicurezza fornite assieme al computer. Per maggiori informazioni sulle procedure consigliate relative alla sicurezza, consultare la home page Conformità alle normative su www.dell.com/regulatory_compliance.
- ⚠ AVVERTENZA:** Scollegare tutte le fonti di alimentazione prima di aprire il coperchio o i pannelli del computer. Dopo aver eseguito gli interventi sui componenti interni del computer, ricollocare tutti i coperchi, i pannelli e le viti prima di collegare la presa elettrica.
- ⚠ ATTENZIONE:** Per evitare danni al computer, assicurarsi che la superficie di lavoro sia piana e pulita.
- ⚠ ATTENZIONE:** Per evitare danni ai componenti e alle schede, maneggiarli dai bordi ed evitare di toccare piedini e contatti.
- ⚠ ATTENZIONE:** L'utente dovrà eseguire solo interventi di risoluzione dei problemi e le riparazioni nella misura autorizzata e secondo le direttive ricevute dal team dell'assistenza tecnica Dell. I danni dovuti alla manutenzione non autorizzata da Dell non sono coperti dalla garanzia. Consultare le istruzioni di sicurezza fornite insieme al prodotto o all'indirizzo www.dell.com/regulatory_compliance.
- ⚠ ATTENZIONE:** Prima di toccare qualsiasi componente interno del computer, scaricare a terra l'elettricità statica del corpo toccando una superficie metallica non verniciata, ad esempio sul retro del computer. Nel corso delle varie operazioni, toccare di tanto in tanto una superficie metallica non verniciata per scaricare l'elettricità statica eventualmente accumulata che potrebbe danneggiare i componenti interni.
- ⚠ ATTENZIONE:** Per scollegare un cavo, afferrare il connettore o la linguetta di tiramento, non il cavo stesso. Alcuni cavi sono dotati di connettori con linguette di blocco o viti a testa zigrinata che bisogna sganciare prima di scollegare il cavo. Quando si scollegano i cavi, mantenerli allineati uniformemente per evitare di piegare eventuali piedini dei connettori. Quando si collegano i cavi, accertarsi che le porte e i connettori siano orientati e allineati correttamente.
- ⚠ ATTENZIONE:** Premere ed estrarre eventuali schede installate nel lettore di schede multimediali.

Protezione dalle scariche elettrostatiche (ESD)

Le scariche elettrostatiche sono una delle preoccupazioni principali quando si maneggiano componenti elettronici, in particolare se molto sensibili, come le schede di espansione, i processori, i moduli di memoria DIMM e le schede di sistema. Persino la minima scarica può danneggiare i circuiti anche in modo imprevisto, ad esempio con problemi intermittenti o una minore durata del prodotto. Mentre il settore spinge per ridurre i requisiti di alimentazione a fronte di una maggiore densità, la protezione ESD interessa sempre di più.

A causa della maggiore densità dei semiconduttori utilizzati negli ultimi prodotti Dell, ora la sensibilità ai possibili danni da elettricità statica è superiore rispetto al passato. Per questo motivo, alcuni metodi precedentemente approvati per la gestione dei componenti non sono più validi.

Due tipi di protezione contro i danni da scariche elettrostatiche sono i guasti gravi e intermittenti.

- **Guasti gravi:** rappresentano circa il 20% degli errori da ESD. Il danno provoca una perdita di funzionalità del dispositivo immediata e completa. Un esempio di guasto grave è quello di una memoria DIMM che, dopo una scossa elettrostatica, genera un sintomo "No POST/No Video" emettendo un segnale acustico di memoria mancante o non funzionante.
- **Guasti intermittenti:** rappresentano circa l'80% degli errori da ESD. L'elevato tasso di errori intermittenti indica che la maggior parte dei danni che si verificano non è immediatamente riconoscibile. Il modulo DIMM riceve una scossa elettrostatica, ma il tracciato è solo indebolito e non produce sintomi osservabili nell'immediato. La traccia indebolita può impiegare settimane o mesi prima di manifestare problemi e nel frattempo può compromettere l'integrità della memoria, errori di memoria intermittenti, ecc.

Il danno più difficile da riconoscere e risolvere i problemi è l'errore intermittente.

Per prevenire danni ESD, eseguire le seguenti operazioni:

- Utilizzare un cinturino ESD cablato completo di messa a terra. L'uso di cinturini antistatici wireless non è ammesso, poiché non forniscono protezione adeguata. Toccare lo chassis prima di maneggiarne i componenti non garantisce un'adeguata protezione alle parti più sensibili ai danni da ESD.
- Tutti questi componenti vanno maneggiati in un'area priva di elettricità statica. Se possibile, utilizzare rivestimenti antistatici da pavimento e da scrivania.
- Quando si estrae dalla confezione un componente sensibile all'elettricità statica, non rimuoverlo dall'involucro antistatico fino al momento dell'installazione. Prima di aprire la confezione antistatica, scaricare l'elettricità statica dal proprio corpo.
- Prima di trasportare un componente sensibile all'elettricità statica, riporlo in un contenitore o una confezione antistatica.

Kit di servizio ESD

Il kit di servizio non monitorato è quello utilizzato più comunemente. Ogni kit di servizio include tre componenti principali: tappetino antistatico, cinturino da polso e cavo per l'associazione.

Componenti del kit di servizio ESD

I componenti del kit di servizio ESD sono:

- **Tappetino antistatico:** il tappetino antistatico è disperdente ed è possibile riporvi i componenti durante le operazioni di manutenzione. Quando si utilizza un tappetino antistatico, il cinturino da polso deve essere stretto e il cavo di associazione collegato al tappetino e a un qualsiasi componente bare metal del sistema al quale si lavora. Dopodiché, è possibile rimuovere i componenti per la manutenzione dal sacchetto di protezione ESD e posizzarli direttamente sul tappetino. Gli elementi sensibili alle scariche elettrostatiche possono essere maneggiati e riposti in tutta sicurezza sul tappetino ESD, nel sistema o dentro una borsa.
- **Cinturino da polso e cavo di associazione:** il cinturino da polso e il cavo di associazione possono essere collegati direttamente al polso e all'hardware bare metal se non è necessario il tappetino ESD oppure al tappetino antistatico per proteggere l'hardware momentaneamente riposto sul tappetino. Il collegamento fisico del cinturino da polso e del cavo di associazione fra l'utente, il tappetino ESD e l'hardware è noto come "associazione". Utilizzare i kit di servizio solo con un cinturino da polso, un tappetino e un cavo di associazione. Non utilizzare mai cinturini da polso senza cavi. Tenere sempre presente che i fili interni del cinturino da polso sono soggetti a danni da normale usura e vanno controllati regolarmente con l'apposito tester per evitare accidentali danni all'hardware ESD. Si consiglia di testare il cinturino da polso e il cavo di associazione almeno una volta alla settimana.
- **Tester per cinturino da polso ESD:** i fili interni del cinturino ESD sono soggetti a usura. Quando si utilizza un kit non monitorato, è buona norma testare regolarmente il cinturino prima di ogni chiamata di servizio e, comunque, almeno una volta alla settimana. Il modo migliore per testare il cinturino da polso è utilizzare l'apposito tester. Se non si dispone di un tester per il cinturino da polso, rivolgersi alla sede regionale per richiederne uno. Per eseguire il test, collegare al tester il cavo di associazione del cinturino legato al polso e spingere il pulsante di esecuzione del test. Se il test ha esito positivo, si accende un LED verde; nel caso contrario, si accender un LED rosso.
- **Elementi di isolamento:** è fondamentale che i dispositivi sensibili alle scariche elettrostatiche, come gli alloggiamenti in plastica del dissipatore di calore, siano lontani dalle parti interne con funzione di isolamento, che spesso sono altamente cariche.
- **Ambiente operativo:** prima di implementare il kit di servizio ESD, valutare la situazione presso la sede del cliente. Ad esempio, distribuire il kit in un ambiente server è diverso dal farlo in un ambiente desktop o di un portatile. I server sono solitamente installati in rack all'interno di un data center, mentre i desktop o i portatili si trovano in genere sulle scrivanie degli uffici. Prediligere sempre un'area di lavoro ampia e piatta, priva di ingombri e sufficientemente grande da potervi riporre il kit ESD lasciando ulteriore spazio per il tipo di sistema da riparare. Inoltre, l'area di lavoro deve essere tale da non consentire scariche elettrostatiche. Prima di maneggiare i componenti hardware, controllare che i materiali isolanti presenti nell'area di lavoro, come il polistirolo e altri materiali plastici, si trovino sempre ad almeno 30 cm di distanza dalle parti sensibili.
- **Packaging ESD:** i dispositivi sensibili alle scariche elettrostatiche devono essere imballati con materiale antistatico, preferibilmente borse antistatiche. Tuttavia, il componente danneggiato deve essere sempre restituito nella stessa borsa e nello stesso imballaggio ESD del componente nuovo. La borsa ESD deve essere ripiegata e richiusa con nastro avvolto; utilizzare inoltre lo stesso materiale di imballaggio della scatola originale del componente nuovo. Al momento di rimuoverli dalla confezione, i dispositivi sensibili alle scariche elettrostatiche devono essere riposti solo su superfici di lavoro protette dalle scariche ESD e mai sopra la borsa, che è protetta solo all'interno. Questi elementi possono essere maneggiati e riposti solo sul tappetino ESD, nel sistema o dentro una borsa antistatica.
- **Trasporto dei componenti sensibili:** quando si trasportano componenti sensibili alle scariche elettrostatiche, ad esempio le parti di ricambio o componenti da restituire a Dell, per la sicurezza del trasporto è fondamentale riporli all'interno di sacchetti antistatici.

Riepilogo della protezione ESD

Durante la manutenzione dei prodotti Dell, si consiglia che i tecnici dell'assistenza sul campo utilizzino sempre la normale protezione ESD cablata con cinturino per la messa a terra e il tappetino antistatico protettivo. Inoltre, durante la manutenzione per i tecnici è fondamentale

mantenere i componenti sensibili separati da tutte le parti dell'isolamento e utilizzare sacchetti antistatici per il trasporto dei componenti sensibili.

Trasporto dei componenti sensibili

Quando si trasportano componenti sensibili alle scariche elettrostatiche, ad esempio le parti di ricambio o componenti da restituire a Dell, per la sicurezza del trasporto è fondamentale riporli all'interno di sacchetti antistatici.

Sollevamento delle apparecchiature

Rispettare le seguenti linee guida nel sollevare le apparecchiature pesanti:

⚠ ATTENZIONE: Non sollevare pesi superiori ai 20 kg. Utilizzare sempre altre risorse o un dispositivo di sollevamento meccanico.

- 1 Ottenere in condizioni di stabilità. Per una buona stabilità, mantenere i piedi distanziati l'uno dall'altro, con le punte rivolte all'esterno.
- 2 Contrarre i muscoli addominali. Gli addominali supportano la spina dorsale nell'eseguire il sollevamento, controbilanciando la forza del carico.
- 3 Sollevarsi facendo leva sulle gambe, anziché sulla schiena.
- 4 Mantenere il carico vicino. Più sarà vicino alla schiena, meno la solleciterà.
- 5 Mantenere la schiena dritta, sia nel sollevare che nel riporre a terra il carico. Non aggiungere il peso del corpo al carico. Evitare la torsione del corpo e della schiena.
- 6 Per riporre a terra il carico, ripetere gli stessi accorgimenti.

Strumenti consigliati











Le procedure in questo documento potrebbero richiedere i seguenti strumenti:











- Philips screwdriver #1
- Flat-head screwdriver
- Plastic scribe

Elenco viti

- ① **N.B.:** Durante la rimozione delle viti da un componente, si consiglia di prendere nota del tipo e del numero di viti, per poi posizionarle in una scatola apposita. Ciò assicura che vengano usati numeri e tipi di viti corretti una volta sostituito il componente.
- ① **N.B.:** Alcuni computer hanno superfici magnetiche. Assicurarsi che le viti non rimangano attaccate a tali superfici durante la sostituzione di un componente.
- ① **N.B.:** Il colore della vite può variare in base alla configurazione ordinata.

Tabella 1. Screw list

Component	Secured to	Screw type	Quantity	Screw image
Base cover	Palm rest and keyboard assembly	M2x2	2	
Base cover	Palm rest and keyboard assembly	M2x4	1	
Base cover	Palm rest and keyboard assembly	M2.5x7	6	
				① N.B.: Screw color may vary depending on the configuration ordered.
Battery	Palm rest and keyboard assembly	M2x3	4	
Display panel	Display back-cover and antenna assembly	M2x2	4	
Hard-drive assembly	Palm rest and keyboard assembly	M2x3	4	
Hard-drive bracket	Hard drive	M3x3	4	
Thermal plate	System board	M2x3	2	
Hinges	Palm rest and keyboard assembly	M2.5x5	5	
Hinge brackets	Display back-cover and antenna assembly	M2.5x4	8	
Hinge brackets	Display back-cover and antenna assembly	M2x2	2	

Component	Secured to	Screw type	Quantity	Screw image
I/O board	Palm rest and keyboard assembly	M2x4	<ul style="list-style-type: none"> · 1 (for computers shipped with optical drive) · 2 (for computers shipped without optical drive) 	
Optical-drive bracket (Applicable only on the computers shipped with optical drive)	Optical drive	M2x3	2	
Optical-drive connector board (Applicable only on the computers shipped with optical drive)	Palm rest and keyboard assembly	M2x2 Big Head	1	
Power-adapter port	Palm rest and keyboard assembly	M2x3	1	
Power-button board	Palm rest and keyboard assembly	M2x2	1	
Power button with fingerprint reader (optional)	Palm rest and keyboard assembly	M2x2	1	
Solid-state drive	Palm rest and keyboard assembly	M2x2.2+0.8	1	
System board	Palm rest and keyboard assembly	M2x4	1	
Touchpad	Palm rest and keyboard assembly	M2x2	4	
Wireless-card bracket	System board	M2x3	1	

Rimozione dell'unità ottica

AVVERTENZA: Prima di effettuare interventi sui componenti interni del computer, leggere le informazioni sulla sicurezza fornite con il computer e seguire la procedura in [Prima degli interventi sui componenti interni del computer](#). Dopo gli interventi sui componenti interni del computer, seguire le istruzioni descritte in [Dopo gli interventi sui componenti interni del computer](#). Per maggiori informazioni sulle procedure consigliate relative alla sicurezza, consultare la home page Conformità alle normative su www.dell.com/regulatory_compliance.

Procedura

① **N.B.:** Solo per i computer dotati di unità ottica.

- 1 Rimuovere la vite (M2x2) che fissa il gruppo dell'unità ottica al coperchio della base.
- 2 Utilizzando un cacciavite, spingere l'unità ottica attraverso lo slot per sganciare il gruppo dell'unità ottica dal relativo alloggiamento.
- 3 Estrarre il gruppo dell'unità ottica dall'alloggiamento corrispondente.



- 4 Rimuovere le due viti (M2x3) che fissano la staffa dell'unità ottica a quest'ultima.
- 5 Rimuovere la staffa dell'unità ottica dall'unità stessa.



- 6 Tirare con attenzione il frontalino per rimuoverlo dall'unità ottica.



Ricollocamento dell'unità ottica

AVVERTENZA: Prima di effettuare interventi sui componenti interni del computer, leggere le informazioni sulla sicurezza fornite con il computer e seguire la procedura in [Prima degli interventi sui componenti interni del computer](#). Dopo gli interventi sui componenti interni del computer, seguire le istruzioni descritte in [Dopo gli interventi sui componenti interni del computer](#). Per maggiori informazioni sulle procedure consigliate relative alla sicurezza, consultare la home page Conformità alle normative su www.dell.com/regulatory_compliance.

Procedura

① **N.B.:** Solo per i computer dotati di unità ottica.

- 1 Allineare le linguette del frontalino dell'unità ottica ai relativi slot e far scattare il frontalino in posizione.



- 2 Allineare i fori per le viti sul supporto dell'unità ottica a quelli sull'unità stessa.
- 3 Riposizionare le due viti (M2x3) che fissano la staffa dell'unità ottica a quest'ultima.



- 4 Far scorrere il gruppo unità ottica nel relativo alloggiamento.
- 5 Riposizionare la vite (M2x2) che fissa il gruppo dell'unità ottica al coperchio della base.



Rimozione del coperchio della base

AVVERTENZA: Prima di effettuare interventi sui componenti interni del computer, leggere le informazioni sulla sicurezza fornite con il computer e seguire la procedura in [Prima degli interventi sui componenti interni del computer](#). Dopo gli interventi sui componenti interni del computer, seguire le istruzioni descritte in [Dopo gli interventi sui componenti interni del computer](#). Per maggiori informazioni sulle procedure consigliate relative alla sicurezza, consultare la home page Conformità alle normative su www.dell.com/regulatory_compliance.

Prerequisiti

Rimuovere l'unità ottica (opzionale).

Procedura

- 1 Allentare le tre viti di fissaggio sul coperchio della base.
- 2 Rimuovere la vite (M2x4) che fissa il coperchio della base al gruppo del supporto per i polsi e tastiera.
- 3 Rimuovere le due viti (M2x2) che fissano il coperchio della base al gruppo del supporto per i polsi e tastiera.
- 4 Rimuovere le sei viti (M2.5x7) che fissano il coperchio della base al gruppo del supporto per i polsi e tastiera.

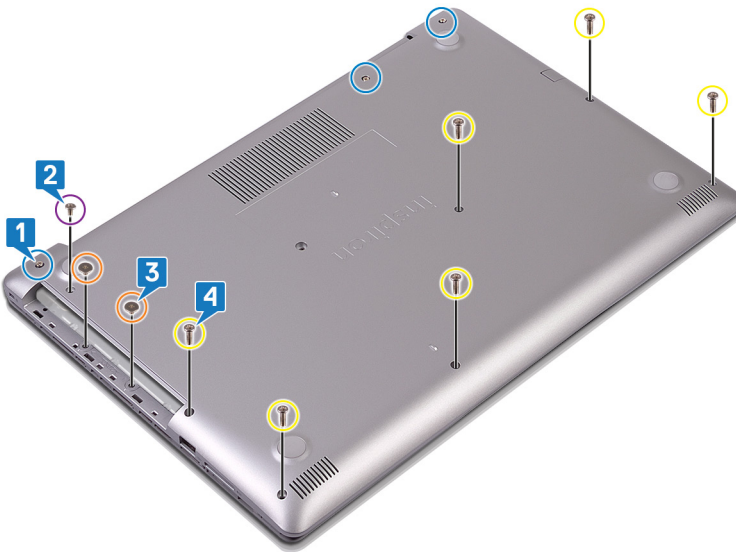

- 5 Fare leva sul coperchio della base partendo dall'angolo superiore sinistro della base del computer.
- 6 Sollevare il coperchio della base dal gruppo del supporto per i polsi e tastiera.



ⓘ | N.B.: I seguenti passaggi sono applicabili solo se si desidera rimuovere altri componenti del computer.

- 7 Scollegare il cavo della batteria dalla scheda di sistema.



- 8 Premere e tenere premuto il pulsante di accensione per 5 secondi per eseguire la messa a terra del computer e prosciugare l'energia residua.

Procedura

- 1 Allentare le tre viti di fissaggio al coperchio della base.
- 2 Rimuovere la vite (M2x4) che fissa il coperchio della base al gruppo del supporto per i polsi e tastiera.
- 3 Rimuovere le sei viti (M2,5x7) che fissano il coperchio della base al gruppo di poggiapolsi e tastiera.

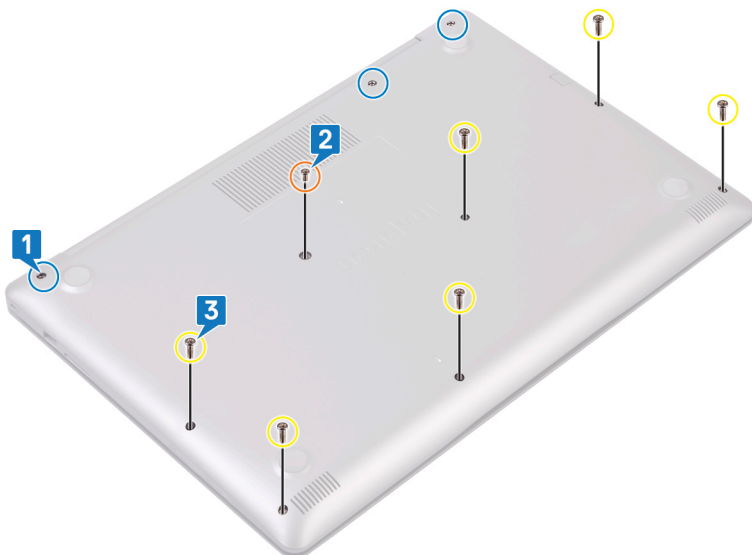

- 4 Fare leva sul coperchio della base partendo dall'angolo superiore sinistro della base del computer.
- 5 Sollevare il coperchio della base dal gruppo del supporto per i polsi e tastiera.

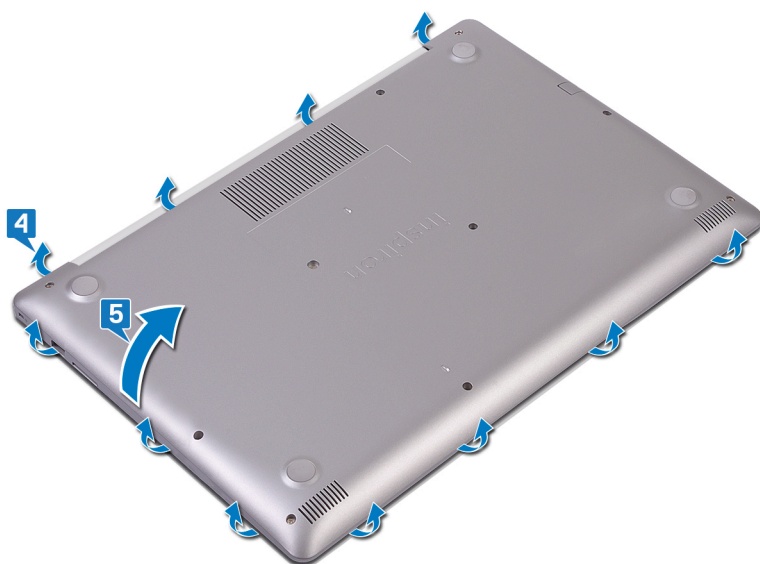

ⓘ | N.B.: I seguenti passaggi sono applicabili solo se si desidera rimuovere altri componenti del computer.

- 6 Scollegare il cavo della batteria dalla scheda di sistema.

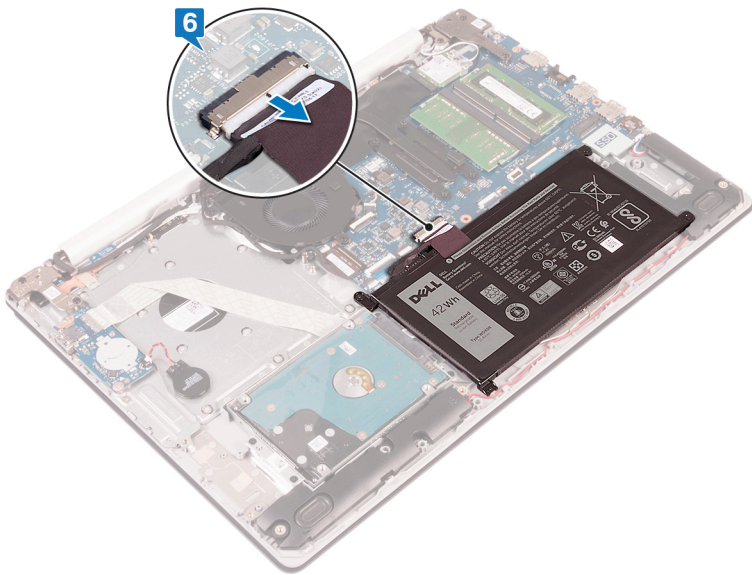

- 7 Premere e tenere premuto il pulsante di accensione per 5 secondi per eseguire la messa a terra del computer e prosciugare l'energia residua.

Ricollocamento del coperchio della base

AVVERTENZA: Prima di effettuare interventi sui componenti interni del computer, leggere le informazioni sulla sicurezza fornite con il computer e seguire la procedura in [Prima degli interventi sui componenti interni del computer](#). Dopo gli interventi sui componenti interni del computer, seguire le istruzioni descritte in [Dopo gli interventi sui componenti interni del computer](#). Per maggiori informazioni sulle procedure consigliate relative alla sicurezza, consultare la home page Conformità alle normative su www.dell.com/regulatory_compliance.

Per i computer senza unità ottica

1 Collegare il cavo della batteria alla scheda di sistema (se applicabile).

ATTENZIONE: Per evitare di danneggiare la porta dell'adattatore di alimentazione, evitare di premere il coperchio della base contro la porta dell'adattatore di alimentazione quando si far scattare il coperchio sulla base del computer.

2 Collocare il coperchio della base sul gruppo del supporto per i polsi e tastiera.

3 Far scattare il coperchio della base in posizione a partire dalla porta dell'adattatore di alimentazione.

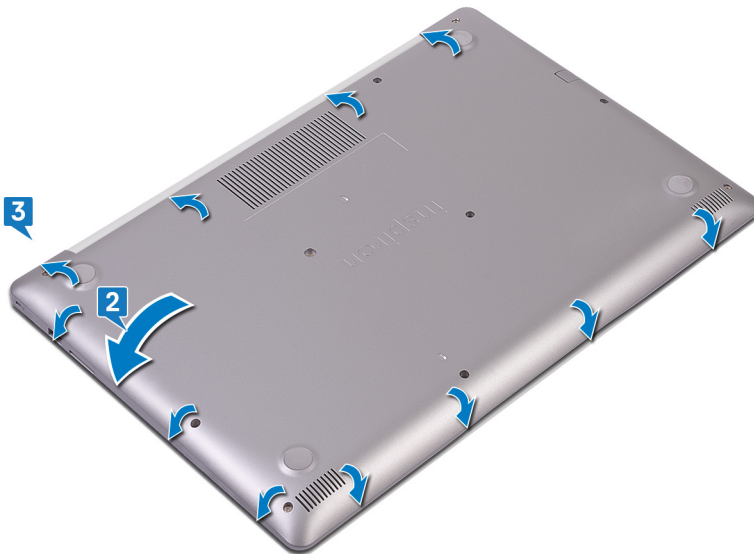

4 Serrare le tre viti che fissano il coperchio della base al gruppo del supporto per i polsi e tastiera.

5 Riposizionare le sei viti (M2,5x7) che fissano il coperchio della base al gruppo di poggiapolsi e tastiera.

6 Riposizionare la vite (M2x4) che fissa il coperchio della base al gruppo di poggiapolsi e tastiera.

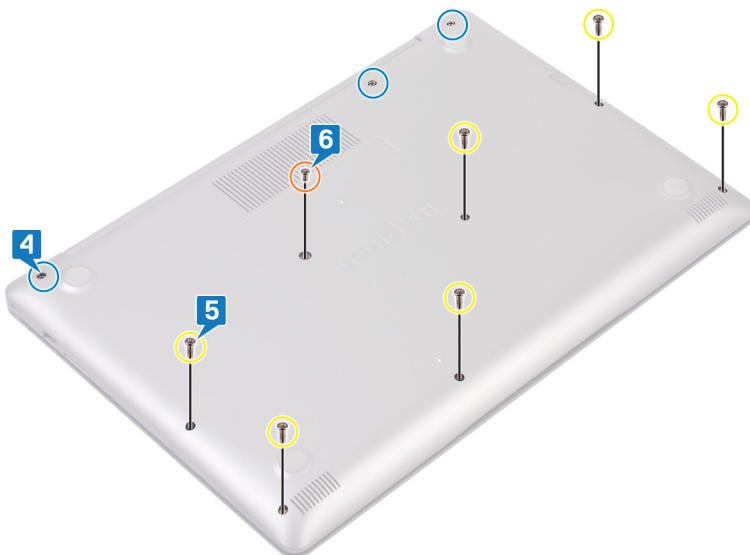

Procedura

- 1 Collegare il cavo della batteria alla scheda di sistema (se applicabile).

ATTENZIONE: Per evitare di danneggiare la porta dell'adattatore di alimentazione, evitare di premere il coperchio della base contro la porta dell'adattatore di alimentazione quando si far scattare il coperchio sulla base del computer.

- 2 Collocare il coperchio della base sul gruppo del supporto per i polsi e tastiera.
- 3 Far scattare il coperchio della base in posizione a partire dalla porta dell'adattatore di alimentazione.

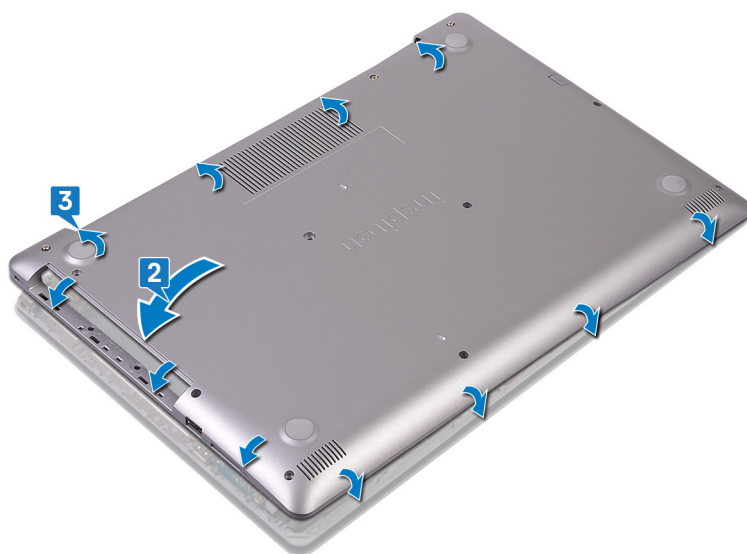

- 4 Riposizionare le sei viti (M2,5x7) che fissano il coperchio della base al gruppo di poggiapolsi e tastiera.
- 5 Riposizionare le due viti (M2x2) che fissano il coperchio della base al gruppo del supporto per i polsi e tastiera. (Solo per i computer dotati di unità ottica)
- 6 Riposizionare la vite (M2x4) che fissa il coperchio della base al gruppo di poggiapolsi e tastiera.
- 7 Serrare le tre viti che fissano il coperchio della base al gruppo di poggiapolsi e tastiera.

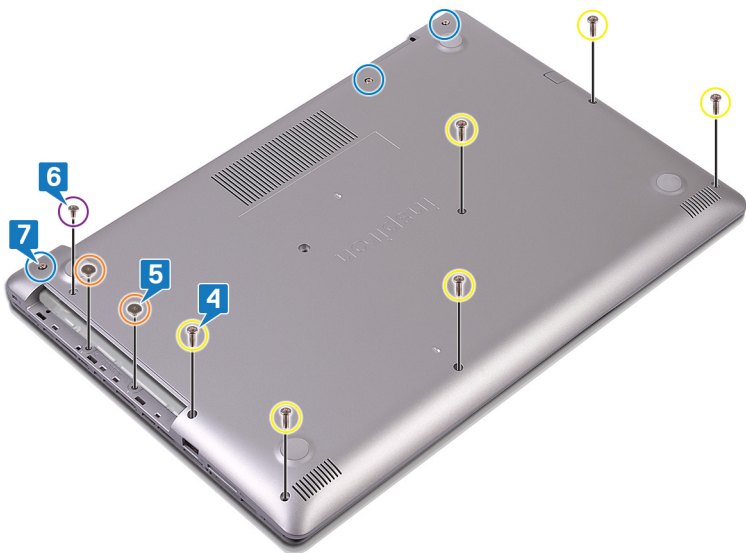

Post-requisiti

Riposizionare l'unità ottica (opzionale).

Rimozione della batteria

AVVERTENZA: Prima di effettuare interventi sui componenti interni del computer, leggere le informazioni sulla sicurezza fornite con il computer e seguire la procedura in [Prima degli interventi sui componenti interni del computer](#). Dopo gli interventi sui componenti interni del computer, seguire le istruzioni descritte in [Dopo gli interventi sui componenti interni del computer](#). Per maggiori informazioni sulle procedure consigliate relative alla sicurezza, consultare la home page Conformità alle normative su www.dell.com/regulatory_compliance.

Precauzioni per le batterie agli ioni di litio

ATTENZIONE:

- Fare attenzione quando si manipolano le batterie agli ioni di litio.
- Scaricare la batteria il più possibile prima di rimuoverla dal sistema. Questa operazione può essere eseguita scollegando l'adattatore CA dal sistema per consentire alla batteria di scaricarsi.
- Non comprimere, far cadere, danneggiare o perforare la batteria con corpi estranei.
- Non esporre la batteria a temperature elevate né smontarne pacchi e celle.
- Non premere con forza sulla superficie della batteria.
- Non piegare la batteria.
- Non utilizzare strumenti di alcun tipo per fare leva sulla batteria.
- Se una batteria rimane bloccata in un dispositivo in seguito a un rigonfiamento, non tentare di estrarla: perforare, piegare o comprimere una batterie agli ioni di litio può essere pericoloso. In tal caso, l'intero sistema deve essere sostituito. Contattare <https://www.dell.com/support> per assistenza e ulteriori istruzioni.
- Acquistare sempre batterie autentiche da <https://www.dell.com> o partner e rivenditori Dell autorizzati.

Prerequisiti

- 1 Rimuovere l'[unità ottica](#) (opzionale).
- 2 Rimuovere il [coperchio della base](#).

Procedura

- 1 Rimuovere le quattro viti (M2x3) che fissano la batteria al gruppo di poggipolsi e tastiera.
- 2 Sollevare la batteria dal gruppo del supporto per i polsi e tastiera.

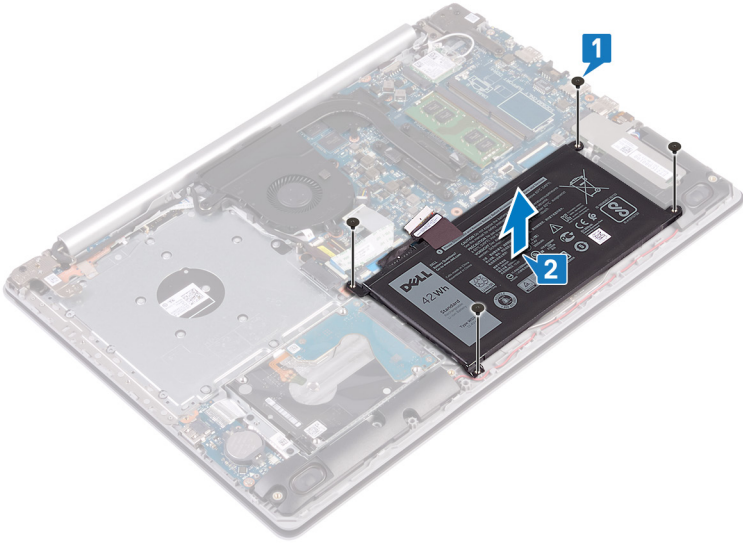

Ricollocamento della batteria

AVVERTENZA: Prima di effettuare interventi sui componenti interni del computer, leggere le informazioni sulla sicurezza fornite con il computer e seguire la procedura in [Prima degli interventi sui componenti interni del computer](#). Dopo gli interventi sui componenti interni del computer, seguire le istruzioni descritte in [Dopo gli interventi sui componenti interni del computer](#). Per maggiori informazioni sulle procedure consigliate relative alla sicurezza, consultare la home page Conformità alle normative su www.dell.com/regulatory_compliance.

Precauzioni per le batterie agli ioni di litio

ATTENZIONE:

- Fare attenzione quando si manipolano le batterie agli ioni di litio.
- Scaricare la batteria il più possibile prima di rimuoverla dal sistema. Questa operazione può essere eseguita scollegando l'adattatore CA dal sistema per consentire alla batteria di scaricarsi.
- Non comprimere, far cadere, danneggiare o perforare la batteria con corpi estranei.
- Non esporre la batteria a temperature elevate né smontarne pacchi e celle.
- Non premere con forza sulla superficie della batteria.
- Non piegare la batteria.
- Non utilizzare strumenti di alcun tipo per fare leva sulla batteria.
- Se una batteria rimane bloccata in un dispositivo in seguito a un rigonfiamento, non tentare di estrarla: perforare, piegare o comprimere una batterie agli ioni di litio può essere pericoloso. In tal caso, l'intero sistema deve essere sostituito. Contattare <https://www.dell.com/support> per assistenza e ulteriori istruzioni.
- Acquistare sempre batterie autentiche da <https://www.dell.com> o partner e rivenditori Dell autorizzati.

Procedura

- 1 Allineare i fori per le viti collocati sulla batteria ai fori presenti sul gruppo del supporto per i polsi e tastiera.
- 2 Riposizionare le quattro viti (M2x3) che fissano la batteria al gruppo di poggiapolsi e tastiera.

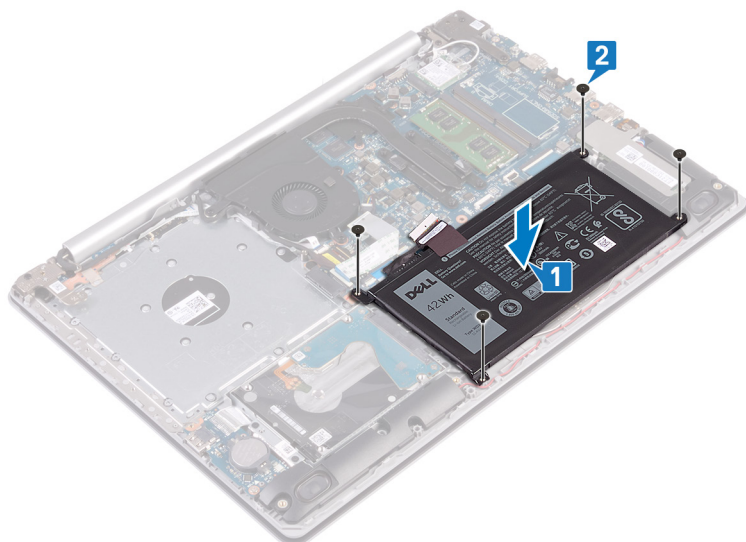

- 3 Collegare il cavo della batteria alla scheda di sistema.

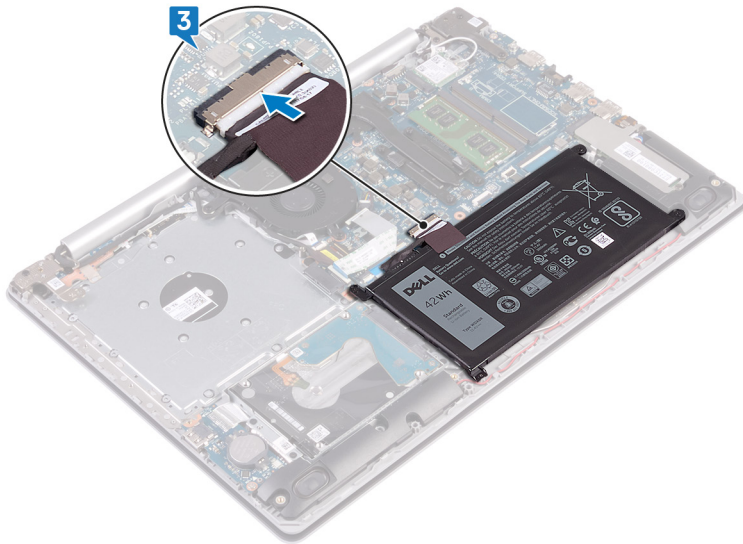

Post-requisiti

- 1 Ricollocare il [coperchio della base](#).
- 2 Riposizionare l'[unità ottica](#) (opzionale).

Rimozione dei moduli di memoria

AVVERTENZA: Prima di effettuare interventi sui componenti interni del computer, leggere le informazioni sulla sicurezza fornite con il computer e seguire la procedura in [Prima degli interventi sui componenti interni del computer](#). Dopo gli interventi sui componenti interni del computer, seguire le istruzioni descritte in [Dopo gli interventi sui componenti interni del computer](#). Per maggiori informazioni sulle procedure consigliate relative alla sicurezza, consultare la home page Conformità alle normative su www.dell.com/regulatory_compliance.

Prerequisiti

- 1 Rimuovere l'unità ottica (opzionale).
- 2 Rimuovere il coperchio della base.

Procedura

- 1 Individuare i moduli di memoria nel computer.

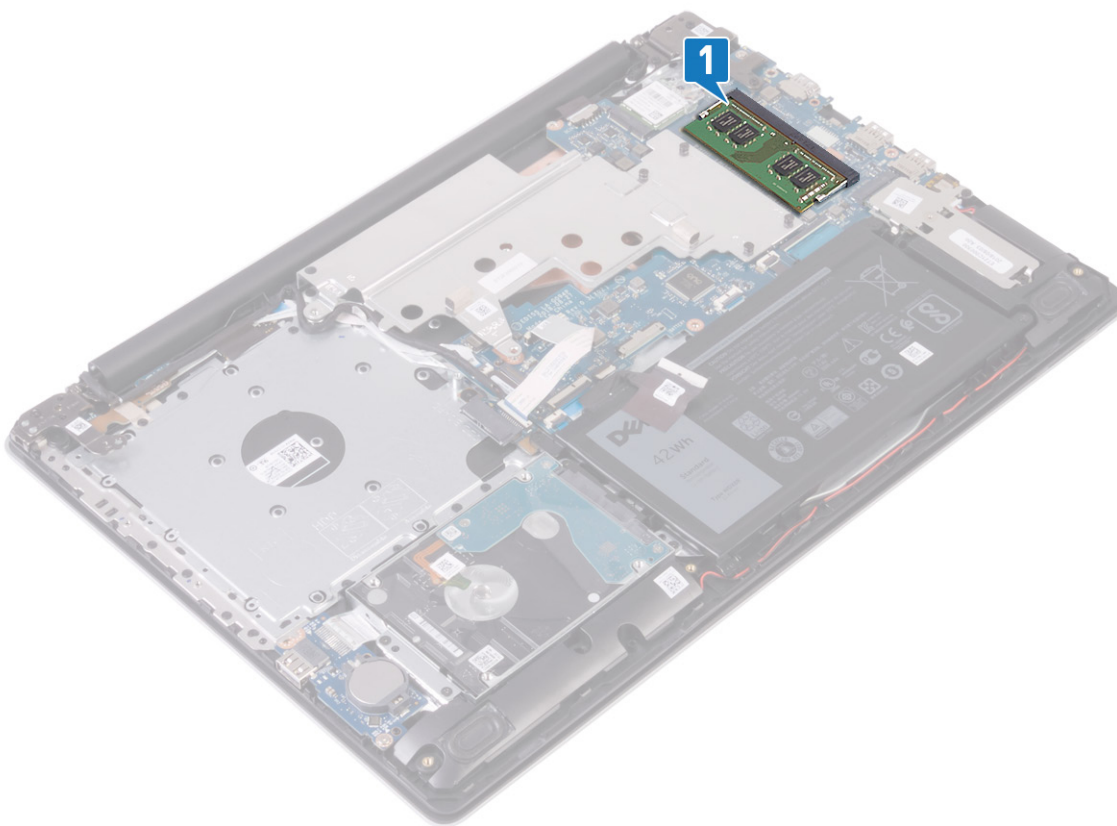

- 2 Utilizzare la punta delle dita per allargare delicatamente i fermagli di fissaggio su ciascuna estremità dello slot del modulo di memoria, finché il modulo non scatta fuori sede.
- 3 Rimuovere il modulo di memoria dallo slot corrispondente.

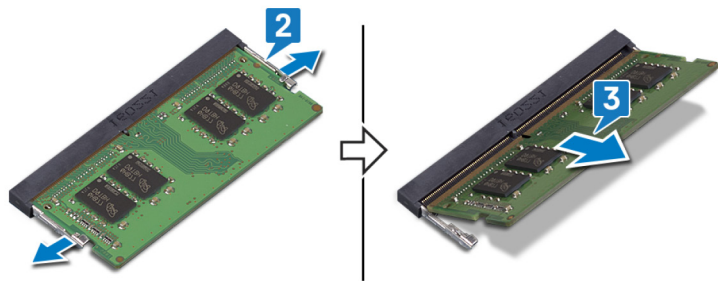

Ricollocamento dei moduli di memoria

⚠ AVVERTENZA: Prima di effettuare interventi sui componenti interni del computer, leggere le informazioni sulla sicurezza fornite con il computer e seguire la procedura in [Prima degli interventi sui componenti interni del computer](#). Dopo gli interventi sui componenti interni del computer, seguire le istruzioni descritte in [Dopo gli interventi sui componenti interni del computer](#). Per maggiori informazioni sulle procedure consigliate relative alla sicurezza, consultare la home page Conformità alle normative su www.dell.com/regulatory_compliance.

Procedura

- 1 Allineare la tacca sul modulo di memoria con la linguetta sul relativo slot.
- 2 Far scorrere saldamente il modulo di memoria nell'alloggiamento con un'angolazione.
- 3 Premere il modulo di memoria finché non scatta in posizione.

① **N.B.:** Se non si sente lo scatto, rimuovere il modulo di memoria e reinstallarlo.

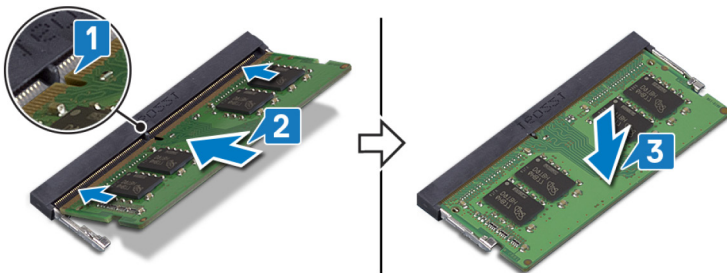

Post-requisiti

- 1 Ricollocare il [coperchio della base](#).
- 2 Riposizionare l'[unità ottica](#) (opzionale).

Rimozione della scheda per reti senza fili

AVVERTENZA: Prima di effettuare interventi sui componenti interni del computer, leggere le informazioni sulla sicurezza fornite con il computer e seguire la procedura in [Prima degli interventi sui componenti interni del computer](#). Dopo gli interventi sui componenti interni del computer, seguire le istruzioni descritte in [Dopo gli interventi sui componenti interni del computer](#). Per maggiori informazioni sulle procedure consigliate relative alla sicurezza, consultare la home page Conformità alle normative su www.dell.com/regulatory_compliance.

Prerequisiti

- 1 Rimuovere l'unità ottica (opzionale).
- 2 Rimuovere il coperchio della base.

Procedura

- 1 Individuare la scheda wireless nel computer.

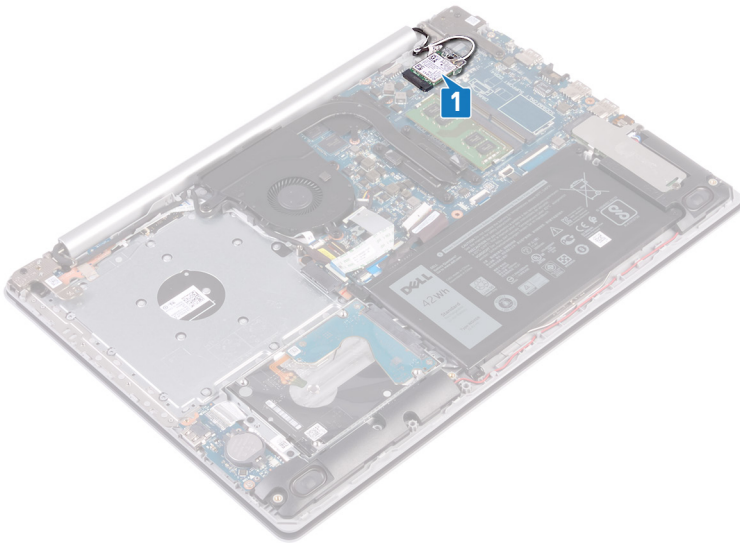

- 2 Rimuovere la vite (M2x3) che fissa la staffa della scheda senza fili alla scheda di sistema.
- 3 Far scorrere e rimuovere la staffa della scheda per reti senza fili dalla stessa scheda.
- 4 Utilizzando un graffetto in plastica, scollegare i cavi dell'antenna dalla scheda wireless.
- 5 Far scorrere e rimuovere la scheda per reti senza fili dal relativo slot.

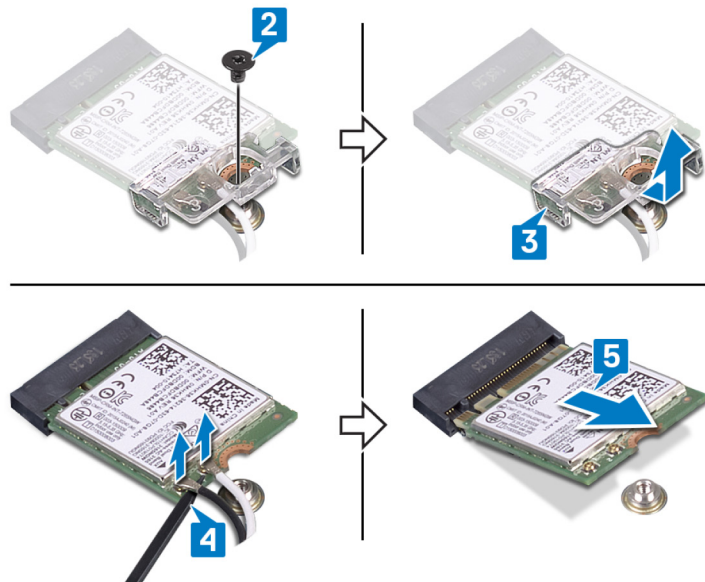

Ricollocamento della scheda per reti senza fili

AVVERTENZA: Prima di effettuare interventi sui componenti interni del computer, leggere le informazioni sulla sicurezza fornite con il computer e seguire la procedura in [Prima degli interventi sui componenti interni del computer](#). Dopo gli interventi sui componenti interni del computer, seguire le istruzioni descritte in [Dopo gli interventi sui componenti interni del computer](#). Per maggiori informazioni sulle procedure consigliate relative alla sicurezza, consultare la home page Conformità alle normative su www.dell.com/regulatory_compliance.

Procedura

ATTENZIONE: Per evitare di danneggiare la scheda per reti senza fili, non posizionare i cavi sotto di essa.

- 1 Collegare i cavi dell'antenna alla scheda senza fili.
La seguente tabella fornisce la combinazione di colori dei cavi dell'antenna per la scheda per reti senza fili supportata dal computer.

Tabella 2. Combinazione di colori dei cavi dell'antenna

Connettori sulla scheda senza fili	Colore del cavo dell'antenna
Principale (triangolo bianco)	Bianco
Ausiliario (triangolo nero)	Nero

- 2 Far scorrere e riposizionare la staffa della scheda wireless sulla scheda stessa.
- 3 Allineare la tacca sulla scheda per reti senza fili alla linguetta sul relativo slot e inserire in modo angolare la scheda nello slot.
- 4 Riposizionare la vite (M2x3) che fissa la staffa della scheda wireless alla scheda stessa e al gruppo di poggiapolsi e tastiera.

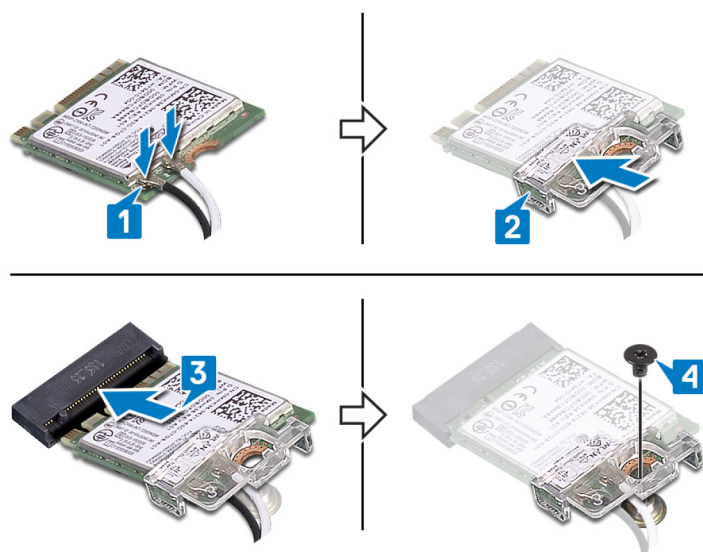

Post-requisiti

- 1 Ricollocare il [coperchio della base](#).
- 2 Riposizionare l'[unità ottica](#) (opzionale).

Rimozione della scheda del connettore dell'unità ottica

AVVERTENZA: Prima di effettuare interventi sui componenti interni del computer, leggere le informazioni sulla sicurezza fornite con il computer e seguire la procedura in [Prima degli interventi sui componenti interni del computer](#). Dopo gli interventi sui componenti interni del computer, seguire le istruzioni descritte in [Dopo gli interventi sui componenti interni del computer](#). Per maggiori informazioni sulle procedure consigliate relative alla sicurezza, consultare la home page Conformità alle normative su www.dell.com/regulatory_compliance.

Prerequisiti

- 1 Rimuovere l'unità ottica (opzionale).
- 2 Rimuovere il coperchio della base.

Procedura

N.B.: Solo per i computer dotati di unità ottica.

- 1 Sollevare il dispositivo di chiusura e scollegare il cavo della scheda del connettore dell'unità ottica dalla scheda di sistema.
- 2 Rimuovere la vite (M2x2) per il fissaggio della scheda del connettore dell'unità ottica al gruppo di poggiapolsi e tastiera.
- 3 Sollevare la scheda del connettore dell'unità ottica e il relativo cavo dal gruppo di poggiapolsi e tastiera.

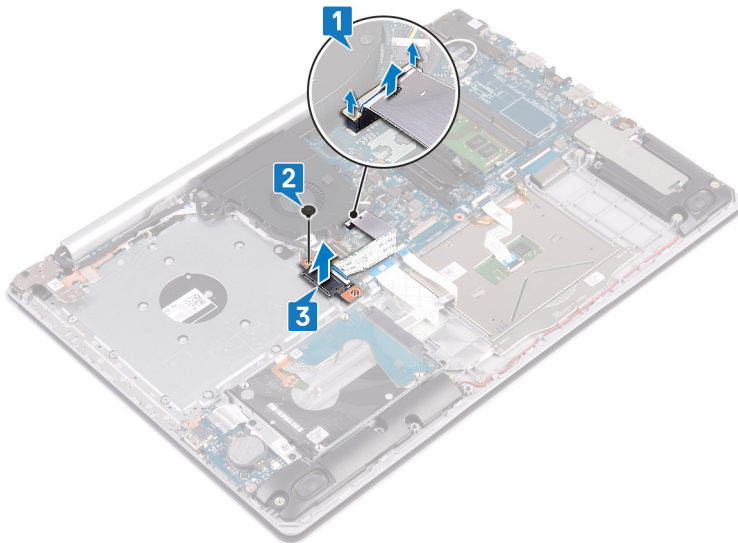

Riposizionamento della scheda del connettore dell'unità ottica

AVVERTENZA: Prima di effettuare interventi sui componenti interni del computer, leggere le informazioni sulla sicurezza fornite con il computer e seguire la procedura in [Prima degli interventi sui componenti interni del computer](#). Dopo gli interventi sui componenti interni del computer, seguire le istruzioni descritte in [Dopo gli interventi sui componenti interni del computer](#). Per maggiori informazioni sulle procedure consigliate relative alla sicurezza, consultare la home page Conformità alle normative su www.dell.com/regulatory_compliance.

Procedura

- 1 Allineare i fori per le viti presente sulla scheda del connettore dell'unità ottica ai fori per le viti sul gruppo di poggiapolsi e tastiera.
- 2 Riposizionare la vite (M2x2) di fissaggio della scheda del connettore dell'unità ottica al gruppo di poggiapolsi e tastiera.
- 3 Collegare il cavo della scheda connettore dell'unità ottica alla scheda di sistema e bloccare il dispositivo.

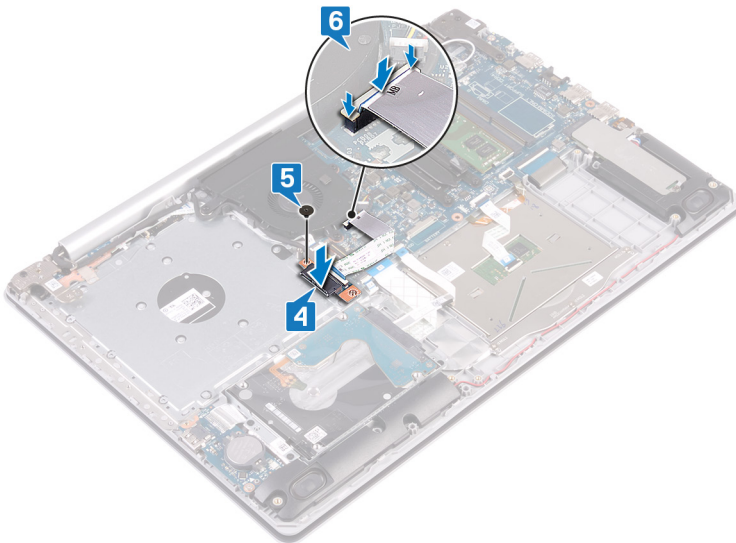

Post-requisiti

- 1 Ricollacare il [coperchio della base](#).
- 2 Riposizionare l'[unità ottica](#) (opzionale).

Rimozione della batteria pulsante

AVVERTENZA: Prima di effettuare interventi sui componenti interni del computer, leggere le informazioni sulla sicurezza fornite con il computer e seguire la procedura in [Prima degli interventi sui componenti interni del computer](#). Dopo gli interventi sui componenti interni del computer, seguire le istruzioni descritte in [Dopo gli interventi sui componenti interni del computer](#). Per maggiori informazioni sulle procedure consigliate relative alla sicurezza, consultare la home page Conformità alle normative su www.dell.com/regulatory_compliance.

ATTENZIONE: La rimozione della batteria a bottone comporta il ripristino del programma di configurazione del BIOS alle impostazioni predefinite. Si consiglia di prendere nota delle impostazioni del programma di configurazione del BIOS prima di rimuovere la batteria a bottone.

Prerequisiti

- 1 Rimuovere l'unità ottica (opzionale).
- 2 Rimuovere il [coperchio della base](#).

Procedura

ATTENZIONE: La rimozione della batteria a bottone comporta il ripristino del programma di configurazione del BIOS alle impostazioni predefinite. Prima di rimuovere la batteria a bottone, si consiglia di prendere nota delle impostazioni del programma di configurazione del BIOS.

Utilizzando un graffietto in plastica, estrarre delicatamente la batteria a bottone dal relativo alloggiamento sulla scheda di I/O.

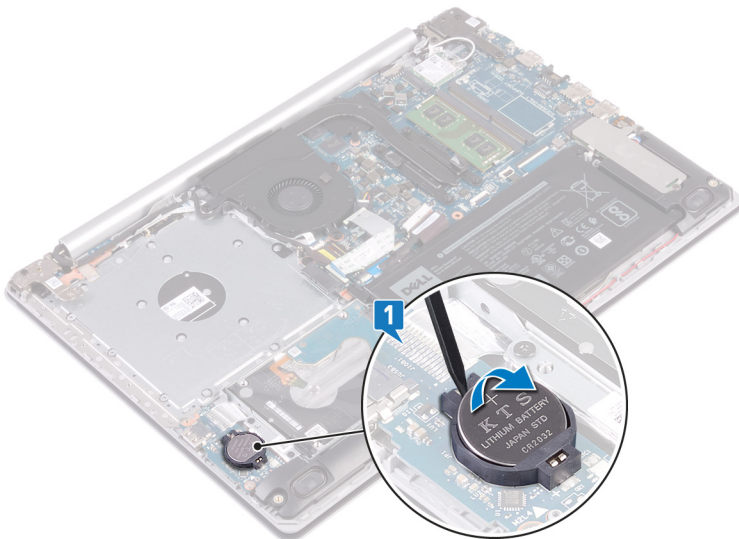

Per i computer senza unità ottica

- 1 Scollegare il cavo della batteria pulsante dalla scheda di I/O.
- 2 Staccare il cavo della batteria a bottone dal gruppo di poggiapolsi e tastiera.

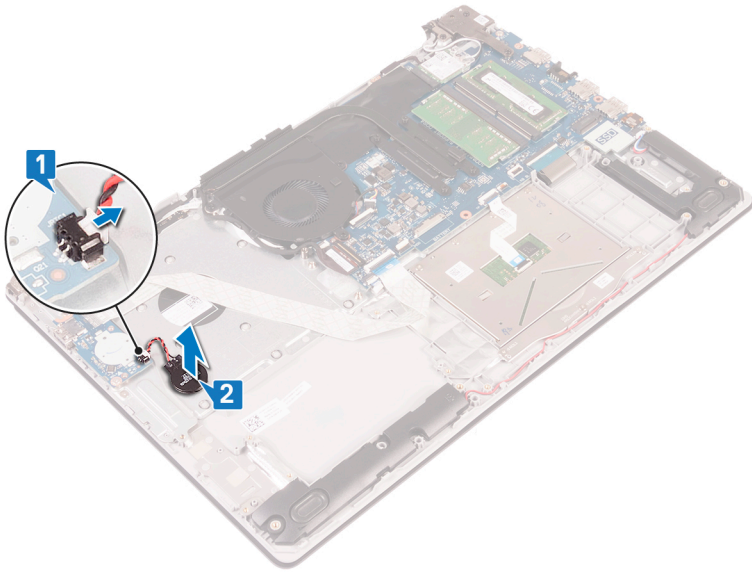

Ricollocamento della batteria pulsante.

AVVERTENZA: Prima di effettuare interventi sui componenti interni del computer, leggere le informazioni sulla sicurezza fornite con il computer e seguire la procedura in [Prima degli interventi sui componenti interni del computer](#). Dopo gli interventi sui componenti interni del computer, seguire le istruzioni descritte in [Dopo gli interventi sui componenti interni del computer](#). Per maggiori informazioni sulle procedure consigliate relative alla sicurezza, consultare la home page Conformità alle normative su www.dell.com/regulatory_compliance.

Procedura

Con il polo positivo verso l'alto, inserire la batteria pulsante nello zoccolo relativo sulla scheda di I/O.

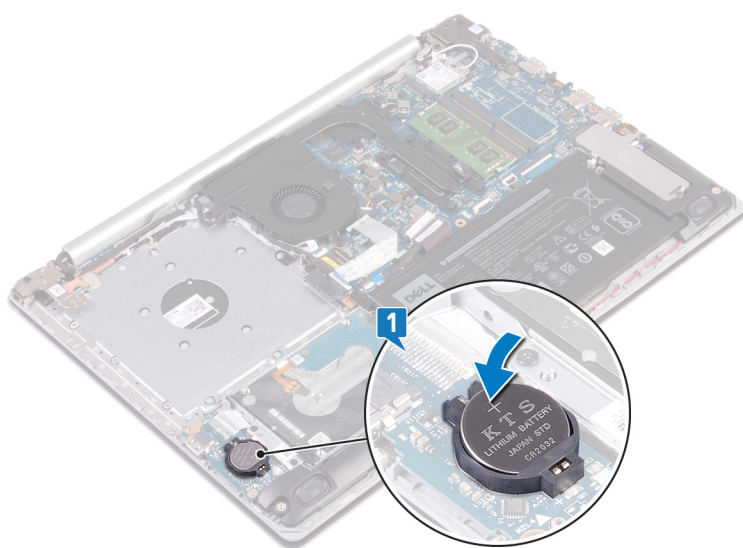

Per i computer senza unità ottica

- 1 Far aderire la batteria a bottone al gruppo di poggiapolsi e tastiera.
- 2 Collegare il cavo della batteria pulsante alla scheda di I/O.

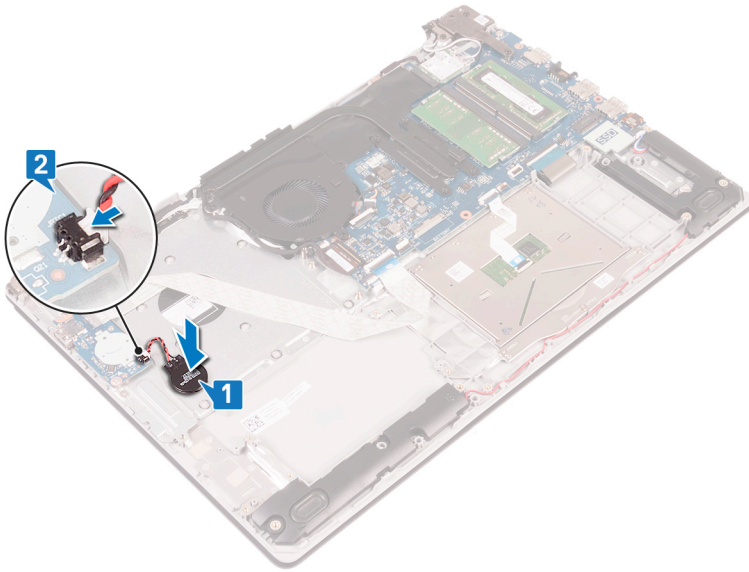

Post-requisiti

- 1 Ricollocare il [coperchio della base](#).
- 2 Riposizionare l'[unità ottica](#) (opzionale).

Rimozione dell'unità a stato solido/memoria Intel Optane.

È necessario disattivare la memoria Intel Optan prima di rimuovere il modulo dal computer. Per ulteriori informazioni sulla disabilitazione della memoria Intel Optane, vedere [Disattivazione memoria Intel Optane](#).

⚠ AVVERTENZA: Prima di effettuare interventi sui componenti interni del computer, leggere le informazioni sulla sicurezza fornite con il computer e seguire la procedura in [Prima degli interventi sui componenti interni del computer](#). Dopo gli interventi sui componenti interni del computer, seguire le istruzioni descritte in [Dopo gli interventi sui componenti interni del computer](#). Per maggiori informazioni sulle procedure consigliate relative alla sicurezza, consultare la home page Conformità alle normative su www.dell.com/regulatory_compliance.

Prerequisiti

- 1 Rimuovere l'unità ottica (opzionale).
- 2 Rimuovere il [coperchio della base](#).

Procedura

- 1 Allentare le due viti che fissano la protezione dell'unità a stato solido/Intel Optane e l'unità stessa al gruppo del supporto per i polsi e tastiera.

① N.B.: La protezione dell'unità a stato solido/Intel Optane è disponibile solo nei computer con unità a stato solido/Intel Optane NVMe. Nei computer con unità a stato solido SATA/Intel Optane, rimuovere la vite (M2x2.2) che fissa l'unità a stato solido/Intel Optane al gruppo di poggiapolsi e tastiera.

- 2 Sollevare e rimuovere la protezione dell'unità a stato solido/Intel Optane dal gruppo del supporto per i polsi e tastiera.
- 3 Far scorrere e rimuovere l'unità a stato solido/Intel Optane dal relativo slot.

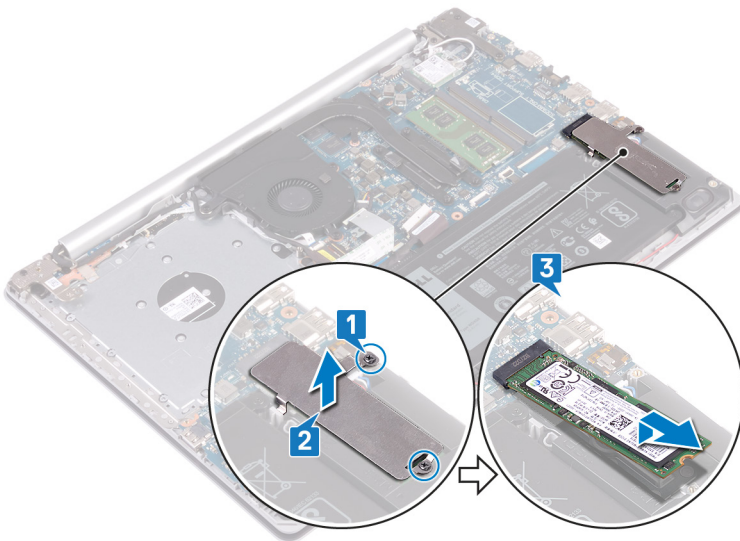

Ricollocamento dell'unità a stato solido/modulo di memoria Intel Optane.

Abilitare la memoria Intel Optane dopo aver sostituito il modulo di memoria Intel Optane. Per ulteriori informazioni sull'abilitazione della memoria Intel Optane, vedere [Attivazione memoria Intel Optane](#).

⚠ AVVERTENZA: Prima di effettuare interventi sui componenti interni del computer, leggere le informazioni sulla sicurezza fornite con il computer e seguire la procedura in [Prima degli interventi sui componenti interni del computer](#). Dopo gli interventi sui componenti interni del computer, seguire le istruzioni descritte in [Dopo gli interventi sui componenti interni del computer](#). Per maggiori informazioni sulle procedure consigliate relative alla sicurezza, consultare la home page Conformità alle normative su www.dell.com/regulatory_compliance.

⚠ ATTENZIONE: Le unità a stato solido sono estremamente delicate, e vanno maneggiate con cura.

Procedura

- 1 Allineare la tacca sull'unità a stato solido/Intel Optane con la linguetta sullo slot dell'unità stessa.
- 2 Far scorrere l'unità a stato solido/Intel Optane con decisione nello slot per unità a stato solido/Intel Optane in posizione angolata.
- 3 Allineare i fori per le viti presenti sulla protezione dell'unità a stato solido/Intel Optane a quelli sul gruppo del supporto per i polsi e tastiera.
- 4 Serrare le due viti che fissano la protezione dell'unità a stato solido/Intel Optane e l'unità stessa al gruppo del supporto per i polsi e tastiera.

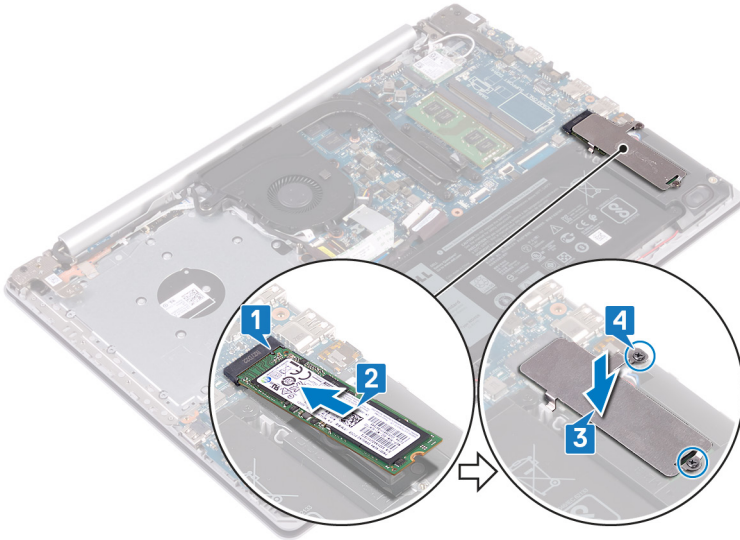

Post-requisiti

- 1 Ricollocare il [coperchio della base](#).
- 2 Riposizionare l'[unità ottica](#) (opzionale).

Rimozione del disco rigido

Se il computer utilizza un dispositivo di storage SATA accelerato dalla memoria Intel Optane, disabilitare Intel Optane prima di rimuovere il dispositivo di storage SATA. Per ulteriori informazioni su come disattivare Intel Optane, vedere [Disattivazione di Intel Optane](#).

AVVERTENZA: Prima di effettuare interventi sui componenti interni del computer, leggere le informazioni sulla sicurezza fornite con il computer e seguire la procedura in [Prima degli interventi sui componenti interni del computer](#). Dopo gli interventi sui componenti interni del computer, seguire le istruzioni descritte in [Dopo gli interventi sui componenti interni del computer](#). Per maggiori informazioni sulle procedure consigliate relative alla sicurezza, consultare la home page Conformità alle normative su www.dell.com/regulatory_compliance.

ATTENZIONE: I dischi rigidi sono fragili. Prestare attenzione durante la manipolazione del disco rigido.

ATTENZIONE: Per evitare la perdita di dati, non rimuovere il disco rigido quando il computer è acceso o in stato di sospensione.

Prerequisiti

- 1 Rimuovere l'unità ottica (opzionale).
- 2 Rimuovere il [coperchio della base](#).
- 3 Rimuovere la [batteria](#).

Procedura

- 1 Aprire il dispositivo di chiusura e scollegare il cavo del disco rigido dalla scheda di sistema.
- 2 Rimuovere le quattro viti (M2x3) che fissano il gruppo disco rigido al gruppo del supporto per i polsi e tastiera.
- 3 Sollevare il gruppo disco rigido con il relativo cavo dal gruppo del supporto per i polsi e tastiera.

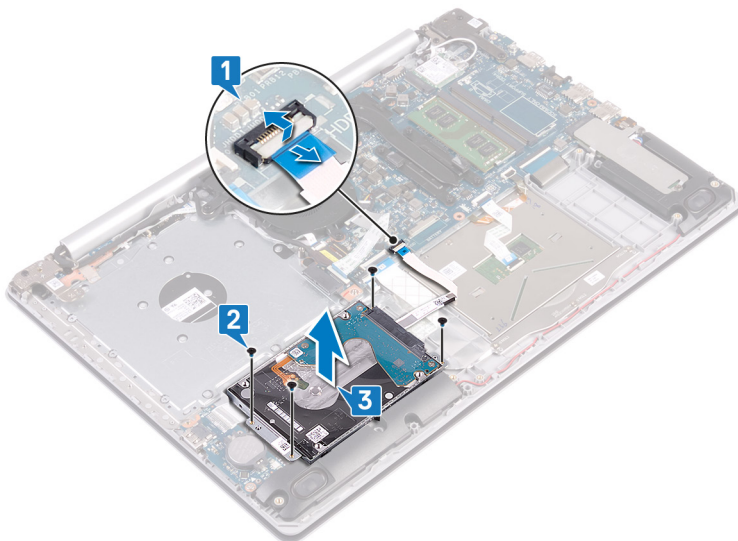

- 4 Scollegare l'interpositore dal gruppo disco rigido.

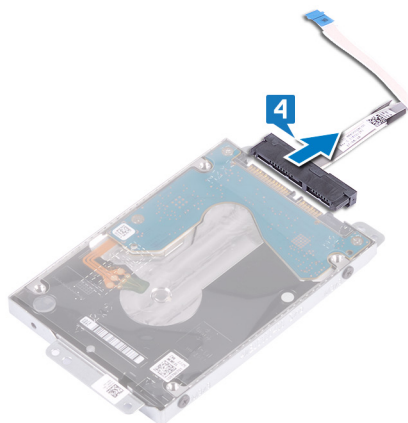

- 5 Rimuovere le quattro viti (M3 x 3) che fissano il supporto del disco rigido a quest'ultimo.
- 6 Estrarre il supporto del disco rigido dal disco rigido.

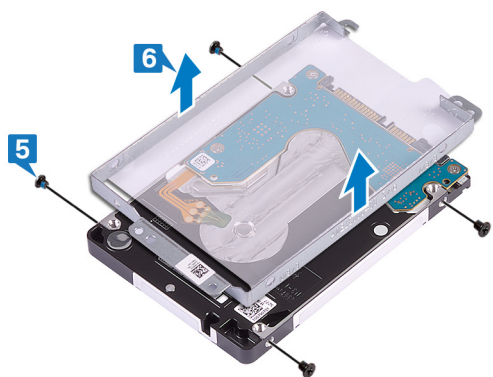

Ricollocamento del disco rigido

Attivare Intel Optane dopo la sostituzione dello storage SATA. Per ulteriori informazioni su come attivare Intel Optane, vedere [Attivazione di Intel Optane](#).

AVVERTENZA: Prima di effettuare interventi sui componenti interni del computer, leggere le informazioni sulla sicurezza fornite con il computer e seguire la procedura in [Prima degli interventi sui componenti interni del computer](#). Dopo gli interventi sui componenti interni del computer, seguire le istruzioni descritte in [Dopo gli interventi sui componenti interni del computer](#). Per maggiori informazioni sulle procedure consigliate relative alla sicurezza, consultare la home page Conformità alle normative su www.dell.com/regulatory_compliance.

ATTENZIONE: I dischi rigidi sono fragili. Prestare attenzione durante la manipolazione del disco rigido.

Procedura

- 1 Allineare i fori della vite sul supporto del disco rigido a quelli sul disco rigido.
- 2 Rimontare le quattro viti (M3x3) che fissano la staffa del disco rigido allo stesso.

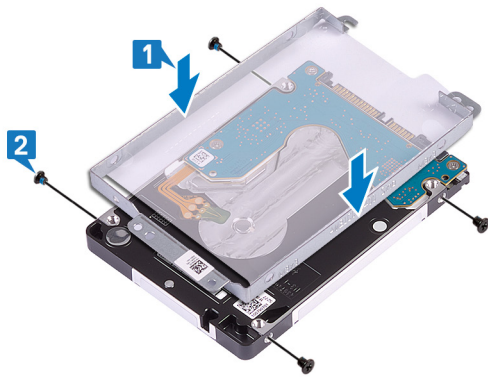

- 3 Collegare l'interpositore al gruppo disco rigido.

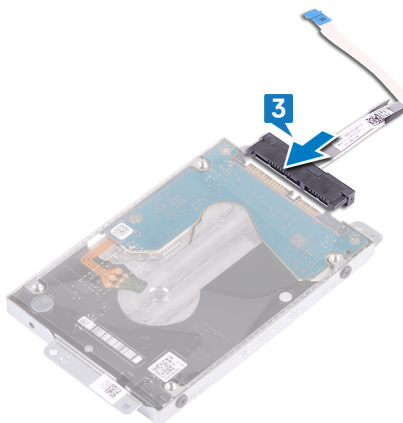

- 4 Allineare i fori delle viti sul gruppo disco rigido ai relativi fori sul gruppo del supporto per i polsi e tastiera.
- 5 Riposizionare le quattro viti (M2x3) che fissano il gruppo del disco rigido al gruppo di poggiapolsi e tastiera.
- 6 Collegare il cavo del disco rigido alla scheda di sistema e premere il dispositivo di chiusura per fissare il cavo.

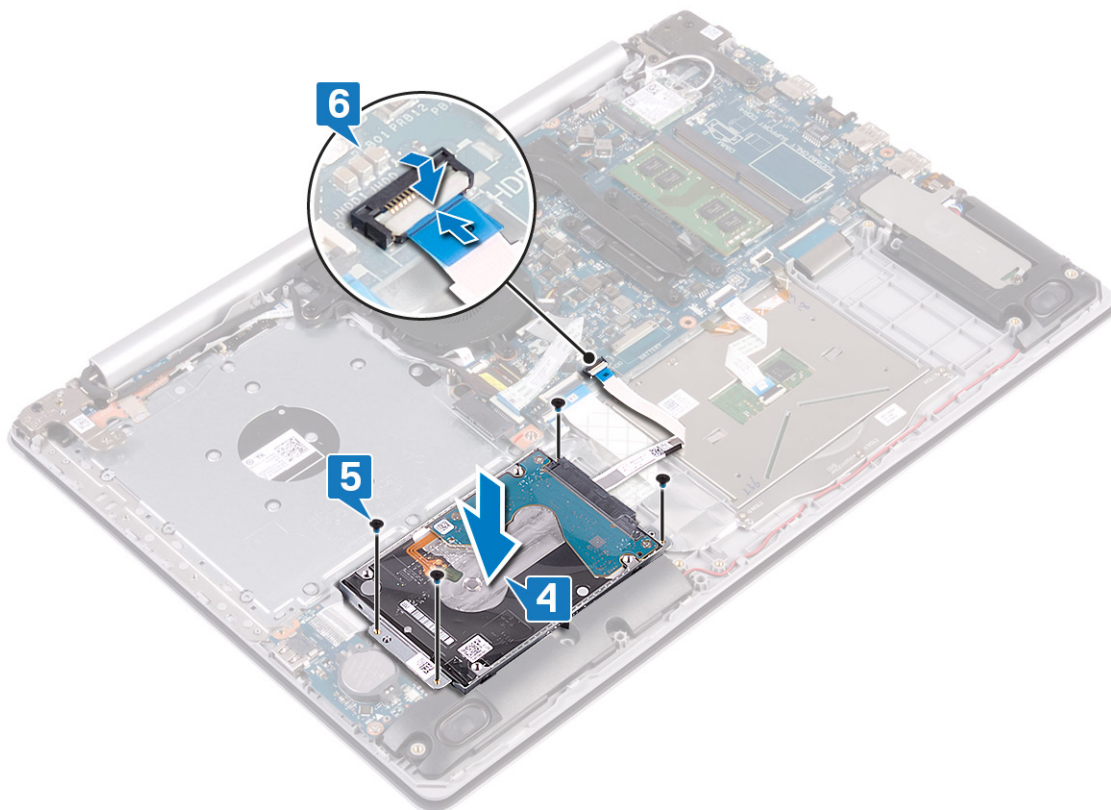

Post-requisiti

- 1 Ricollocare la [batteria](#).
- 2 Ricollocare il [coperchio della base](#).
- 3 Riposizionare l'[unità ottica](#) (opzionale).

Rimozione del touchpad

AVVERTENZA: Prima di effettuare interventi sui componenti interni del computer, leggere le informazioni sulla sicurezza fornite con il computer e seguire la procedura in [Prima degli interventi sui componenti interni del computer](#). Dopo gli interventi sui componenti interni del computer, seguire le istruzioni descritte in [Dopo gli interventi sui componenti interni del computer](#). Per maggiori informazioni sulle procedure consigliate relative alla sicurezza, consultare la home page Conformità alle normative su www.dell.com/regulatory_compliance.

Prerequisiti

- 1 Rimuovere l'unità ottica (opzionale).
- 2 Rimuovere il [coperchio della base](#).
- 3 Rimuovere la [batteria](#).

Procedura

- 1 Aprire il dispositivo di chiusura e scollegare il cavo del disco rigido dalla scheda di sistema.
- 2 Sollevare il dispositivo di chiusura e scollegare il cavo del touchpad dalla scheda di sistema.
- 3 Aprire il dispositivo di chiusura e scollegare il cavo dell'illuminazione posteriore della tastiera dalla scheda di sistema.

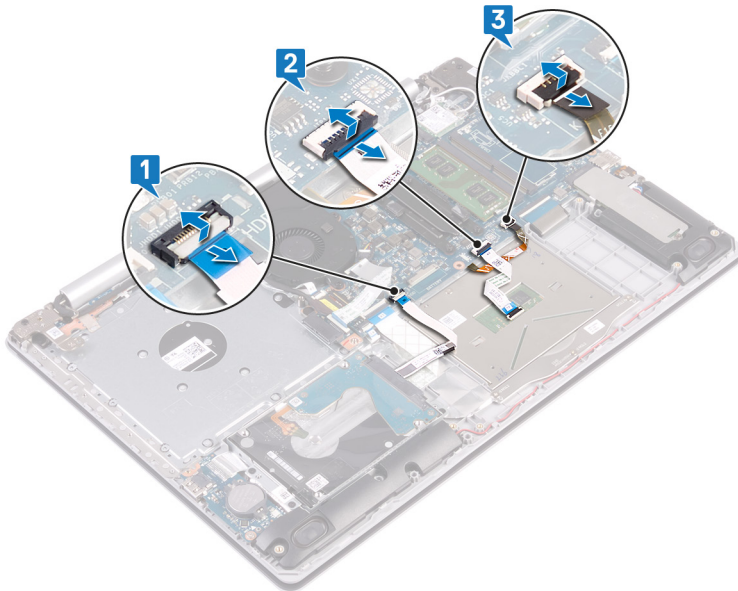

- 4 Rimuovere il nastro che fissa il touchpad al gruppo di poggiapolsi e tastiera.
- 5 Rimuovere le quattro viti (M2x2) che fissano il touchpad al gruppo del supporto per i polsi e tastiera.
- 6 Far scorrere e sollevare il touchpad per estrarlo dal gruppo di poggiapolsi e tastiera.

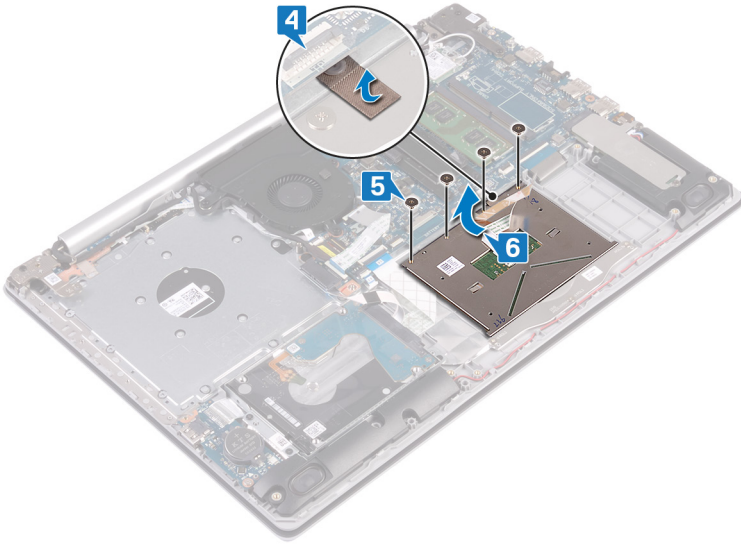

Ricollocamento del touchpad

AVVERTENZA: Prima di effettuare interventi sui componenti interni del computer, leggere le informazioni sulla sicurezza fornite con il computer e seguire la procedura in [Prima degli interventi sui componenti interni del computer](#). Dopo gli interventi sui componenti interni del computer, seguire le istruzioni descritte in [Dopo gli interventi sui componenti interni del computer](#). Per maggiori informazioni sulle procedure consigliate relative alla sicurezza, consultare la home page Conformità alle normative su www.dell.com/regulatory_compliance.

Procedura

① **N.B.:** Assicurarsi che il touchpad sia allineato alle guide collocate sul gruppo di poggiapolsi e tastiera e che la distanza a entrambi i lati del touchpad sia uguale.

- 1 Far scorrere e posizionare il touchpad nello slot sul gruppo di poggiapolsi e tastiera.
- 2 Rimontare le quattro viti (M2x2) che fissano il touchpad al gruppo di poggiapolsi e tastiera.
- 3 Far aderire il nastro che fissa il touchpad al gruppo di poggiapolsi e tastiera.

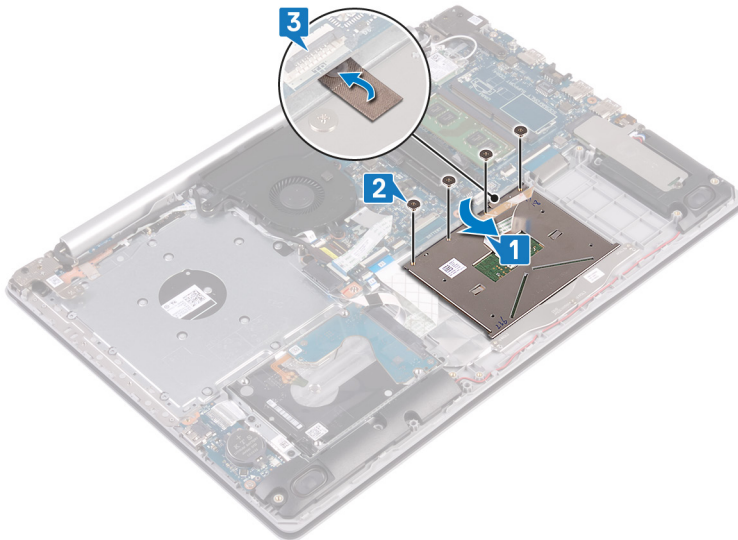

- 4 Far scorrere il cavo del disco rigido nel relativo connettore sulla scheda di sistema e premere il dispositivo di chiusura per fissare il cavo.
- 5 Far scorrere il cavo NFC all'interno del connettore sulla scheda di sistema e premere sul dispositivo di chiusura per fissare il cavo.
- 6 Far scorrere il cavo di retroilluminazione della tastiera nel connettore sulla scheda di sistema e premere sul dispositivo di chiusura per fissare il cavo.

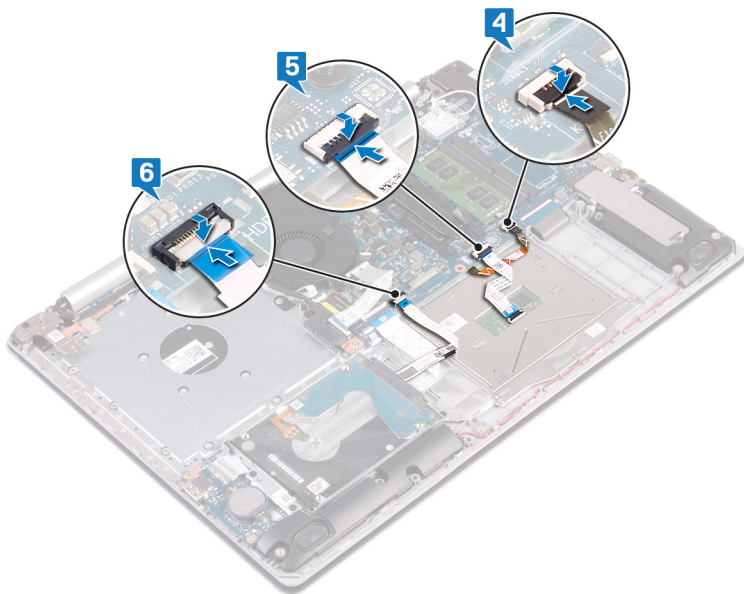

Post-requisiti

- 1 Ricollocare la [batteria](#).
- 2 Ricollocare il [coperchio della base](#).
- 3 Riposizionare l'[unità ottica](#) (opzionale).

Rimozione degli altoparlanti

AVVERTENZA: Prima di effettuare interventi sui componenti interni del computer, leggere le informazioni sulla sicurezza fornite con il computer e seguire la procedura in [Prima degli interventi sui componenti interni del computer](#). Dopo gli interventi sui componenti interni del computer, seguire le istruzioni descritte in [Dopo gli interventi sui componenti interni del computer](#). Per maggiori informazioni sulle procedure consigliate relative alla sicurezza, consultare la home page Conformità alle normative su www.dell.com/regulatory_compliance.

Prerequisiti

- 1 Rimuovere l'unità ottica (opzionale).
- 2 Rimuovere il [coperchio della base](#).
- 3 Rimuovere l'unità a stato solido/Intel Optane.

Procedura

- 1 Scollegare il cavo degli altoparlanti dalla scheda di sistema e staccare l'altoparlante destro dal gruppo di poggiapolsi e tastiera.
- 2 Prendere nota dell'instradamento del cavo dell'altoparlante e rimuoverlo dalle guide di instradamento sul gruppo di poggiapolsi e tastiera.
- 3 Sollevare l'altoparlante sinistro dal gruppo di poggiapolsi e tastiera.

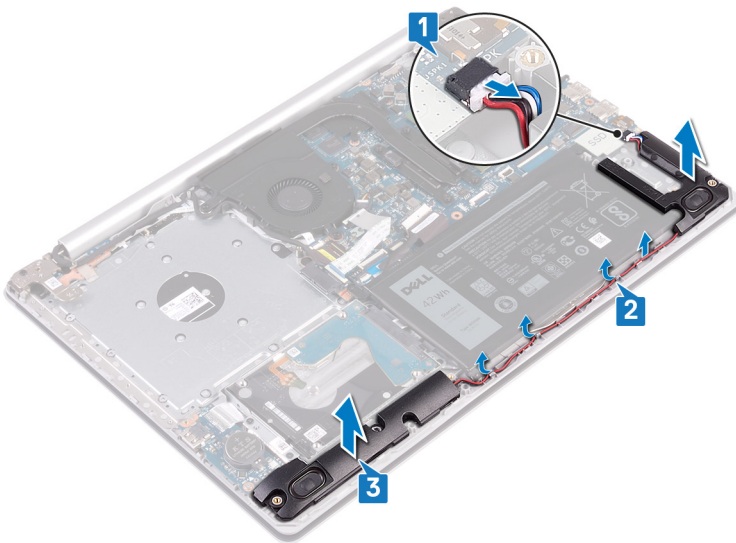

Ricollocamento degli altoparlanti

AVVERTENZA: Prima di effettuare interventi sui componenti interni del computer, leggere le informazioni sulla sicurezza fornite con il computer e seguire la procedura in [Prima degli interventi sui componenti interni del computer](#). Dopo gli interventi sui componenti interni del computer, seguire le istruzioni descritte in [Dopo gli interventi sui componenti interni del computer](#). Per maggiori informazioni sulle procedure consigliate relative alla sicurezza, consultare la home page Conformità alle normative su www.dell.com/regulatory_compliance.

Procedura

① **N.B.:** Se durante la rimozione degli altoparlanti si rimuovono anche i gommini, rimetterli in posizione prima di sostituire gli altoparlanti.

- 1 Utilizzando i supporti di allineamento e i gommini, collocare l'altoparlante sinistro negli slot sul gruppo di poggiapolsi e tastiera.
- 2 Indirizzare il cavo dell'altoparlante attraverso le guide di instradamento sul gruppo del supporto per i polsi e tastiera e ricollocare l'altoparlante destro.
- 3 Collegare il cavo degli altoparlanti alla scheda di sistema.

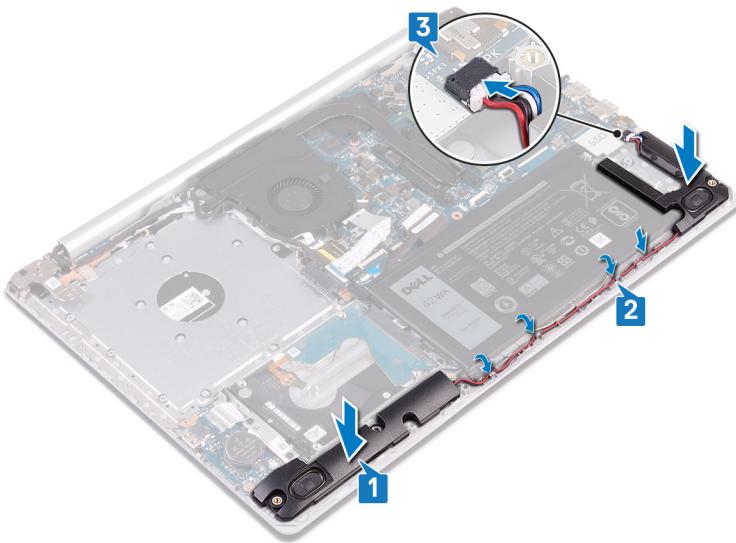

Post-requisiti

- 1 Ricollocare l'unità a stato solido/Intel Optane.
- 2 Ricollocare il coperchio della base.
- 3 Riposizionare l'unità ottica (opzionale).

Rimozione della piastra termica

AVVERTENZA: Prima di effettuare interventi sui componenti interni del computer, leggere le informazioni sulla sicurezza fornite con il computer e seguire la procedura in [Prima degli interventi sui componenti interni del computer](#). Dopo gli interventi sui componenti interni del computer, seguire le istruzioni descritte in [Dopo gli interventi sui componenti interni del computer](#). Per maggiori informazioni sulle procedure consigliate relative alla sicurezza, consultare la home page Conformità alle normative su www.dell.com/regulatory_compliance.

Prerequisiti

- 1 Rimuovere l'unità ottica (opzionale).
- 2 Rimuovere il coperchio della base.

Procedura

- 1 Rimuovere il cavo dello schermo dalle relative guide di instradamento sulla piastra termica.
- 2 Allentare in ordine inverso (4>3>2>1) le quattro viti di fissaggio che fissano la piastra termica alla scheda di sistema rispettando la sequenza indicata sul dissipatore.
- 3 Rimuovere le due viti (M2x3) che fissano la piastra termica alla scheda di sistema.
- 4 Estrarre la piastra termica dalla scheda di sistema.

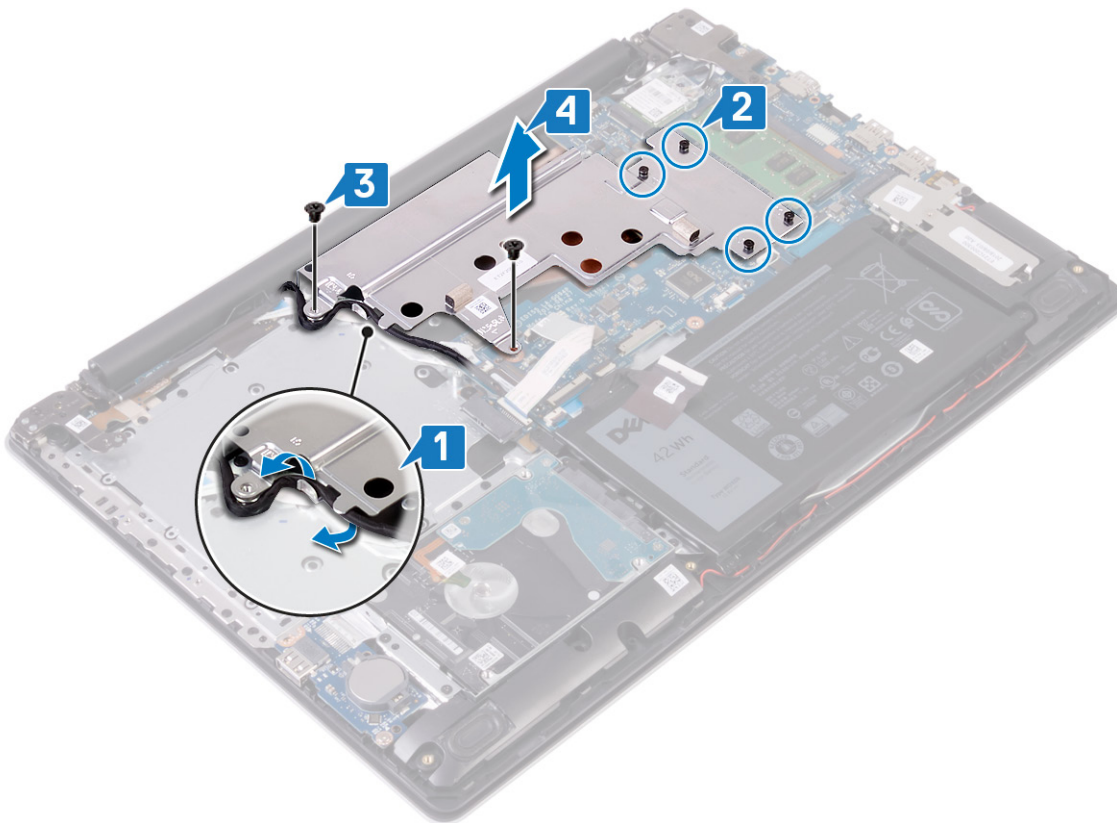

Ricollocamento della piastra termica

AVVERTENZA: Prima di effettuare interventi sui componenti interni del computer, leggere le informazioni sulla sicurezza fornite con il computer e seguire la procedura in [Prima degli interventi sui componenti interni del computer](#). Dopo gli interventi sui componenti interni del computer, seguire le istruzioni descritte in [Dopo gli interventi sui componenti interni del computer](#). Per maggiori informazioni sulle procedure consigliate relative alla sicurezza, consultare la home page Conformità alle normative su www.dell.com/regulatory_compliance.

Procedura

- 1 Posizionare la piastra termica di calore sulla scheda di sistema e allineare i fori per le viti sulla piastra a quelli sulla scheda di sistema.
- 2 Nell'ordine sequenziale (indicato sul dissipatore di calore), serrare le viti di fissaggio che fissano la piastra termica alla scheda di sistema.
- 3 Ricollocare le due viti (M2x3) che fissano la piastra termica alla scheda di sistema.

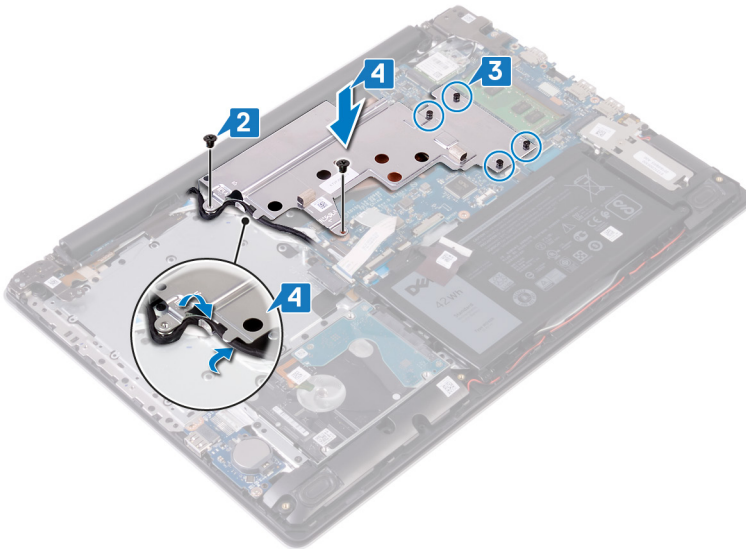

Post-requisiti

- 1 Ricollocare il [coperchio della base](#).
- 2 Riposizionare l'[unità ottica](#) (opzionale).

Rimozione della porta dell'adattatore di alimentazione

AVVERTENZA: Prima di effettuare interventi sui componenti interni del computer, leggere le informazioni sulla sicurezza fornite con il computer e seguire la procedura in [Prima degli interventi sui componenti interni del computer](#). Dopo gli interventi sui componenti interni del computer, seguire le istruzioni descritte in [Dopo gli interventi sui componenti interni del computer](#). Per maggiori informazioni sulle procedure consigliate relative alla sicurezza, consultare la home page Conformità alle normative su www.dell.com/regulatory_compliance.

Prerequisiti

- 1 Rimuovere l'unità ottica (opzionale).
- 2 Rimuovere il coperchio della base.
- 3 Rimuovere la scheda senza fili.

Procedura

- 1 Rimuovere le tre viti (M2,5x5) che fissano il cardine destro alla scheda di sistema e al gruppo del poggiapolsi.
- 2 Sollevare il cardine destro.
- 3 Scollegare il cavo della porta dell'adattatore di alimentazione dalla scheda di sistema.
- 4 Prendere nota dell'instradamento del cavo della porta dell'adattatore di alimentazione e rimuoverlo dalle guide di instradamento sul gruppo del supporto per i polsi e tastiera.
- 5 Rimuovere la vite (M2x2) che fissa la porta dell'adattatore di alimentazione al gruppo del supporto per i polsi e tastiera.
- 6 Sollevare la porta dell'adattatore di alimentazione, assieme al relativo cavo, dal gruppo del supporto per i polsi e tastiera.

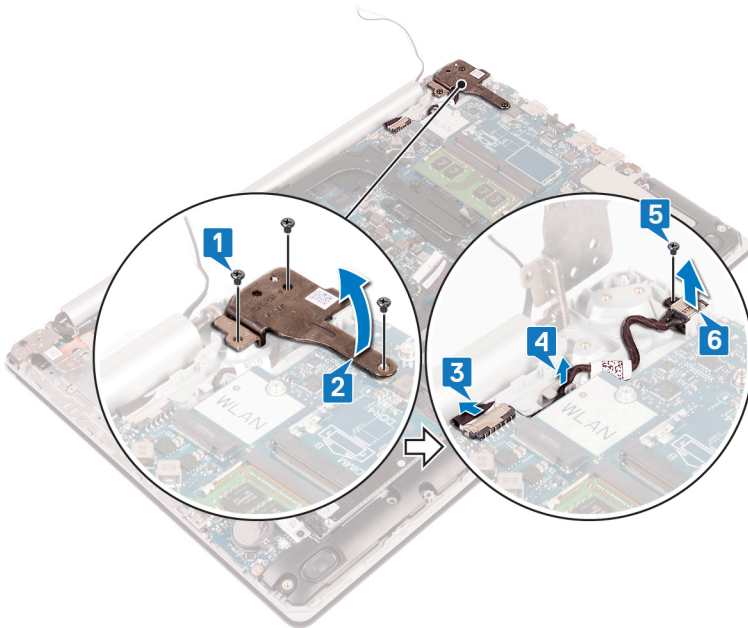

Ricollocamento della porta dell'adattatore di alimentazione

AVVERTENZA: Prima di effettuare interventi sui componenti interni del computer, leggere le informazioni sulla sicurezza fornite con il computer e seguire la procedura in [Prima degli interventi sui componenti interni del computer](#). Dopo gli interventi sui componenti interni del computer, seguire le istruzioni descritte in [Dopo gli interventi sui componenti interni del computer](#). Per maggiori informazioni sulle procedure consigliate relative alla sicurezza, consultare la home page Conformità alle normative su www.dell.com/regulatory_compliance.

Procedura

- 1 Allineare il foro per la vite presente sulla porta dell'adattatore di alimentazione al foro collocato sul gruppo del supporto per i polsi e tastiera.
- 2 Riposizionare la vite (M2x2) che fissa la porta dell'adattatore di alimentazione al gruppo del supporto per i polsi e tastiera.
- 3 Indirizzare il cavo della porta dell'adattatore di alimentazione attraverso le guide di instradamento sul gruppo di supporto per i polsi e tastiera.
- 4 Collegare il cavo della porta dell'adattatore di alimentatore alla scheda di sistema.
- 5 Chiudere il cardine destro.
- 6 Ricollocare le tre viti (M2,5x5) che fissano il cardine destro alla scheda di sistema e al gruppo del poggiapolsi.

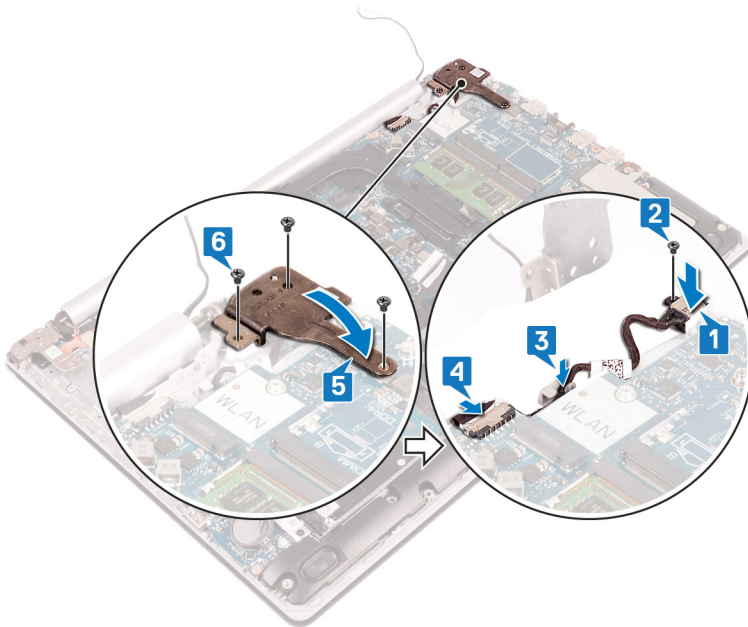

Post-requisiti

- 1 Ricollocare la [scheda senza fili](#).
- 2 Ricollocare il [coperchio della base](#).
- 3 Riposizionare l'[unità ottica](#) (opzionale).

Rimozione del gruppo dello schermo

AVVERTENZA: Prima di effettuare interventi sui componenti interni del computer, leggere le informazioni sulla sicurezza fornite con il computer e seguire la procedura in [Prima degli interventi sui componenti interni del computer](#). Dopo gli interventi sui componenti interni del computer, seguire le istruzioni descritte in [Dopo gli interventi sui componenti interni del computer](#). Per maggiori informazioni sulle procedure consigliate relative alla sicurezza, consultare la home page Conformità alle normative su www.dell.com/regulatory_compliance.

Prerequisiti

- 1 Rimuovere l'unità ottica (opzionale).
- 2 Rimuovere il [coperchio della base](#).
- 3 Rimuovere la [scheda senza fili](#).

Procedura

- 1 Sollevare il dispositivo di chiusura e scollegare il cavo della scheda del connettore dell'unità ottica dalla scheda di sistema.
- 2 Sollevare il dispositivo di chiusura e scollegare il cavo della scheda del connettore dell'unità ottica dal relativo connettore della scheda dell'unità ottica.
- 3 Staccare il cavo della scheda del connettore dell'unità ottica dalla scheda di sistema.
- 4 Aprire il dispositivo di chiusura e scollegare il cavo dello schermo dalla scheda di sistema.
- 5 Prendere nota dell'instradamento del cavo dell'altoparlante e rimuoverlo dalle apposite guide sul gruppo della ventola e di poggiapolsi e tastiera.

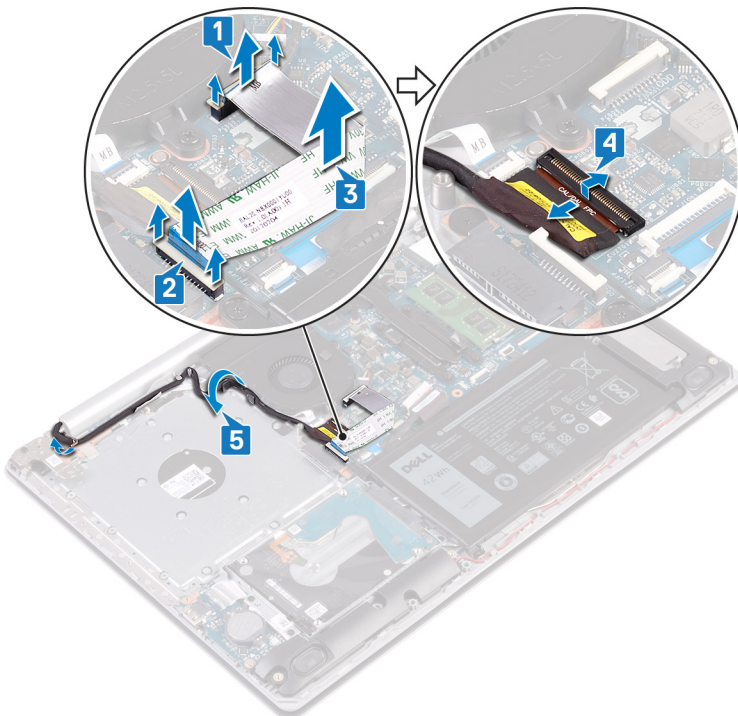

- 6 Rimuovere le cinque viti (M2,5x5) che fissano i cardini destro e sinistro alla scheda di sistema e al gruppo di poggiapolsi e tastiera.

① **N.B.:** I computer sprovvisti di unità ottica hanno un'ulteriore vite sul cardine sinistro.

7 Aprire i cardini.

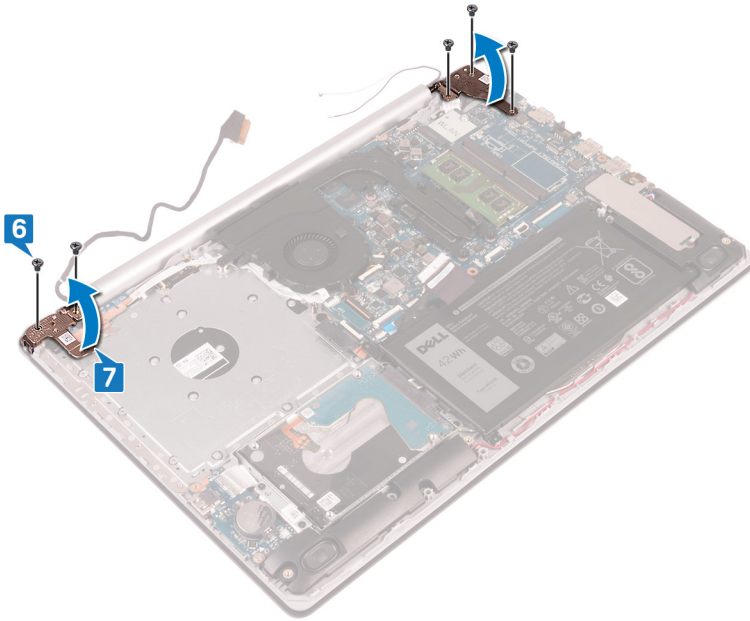

8 Sollevare da un angolo il gruppo del supporto per i polsi e tastiera.

9 Far scorrere e rimuovere il gruppo di poggiapolsi e tastiera dal gruppo dello schermo.

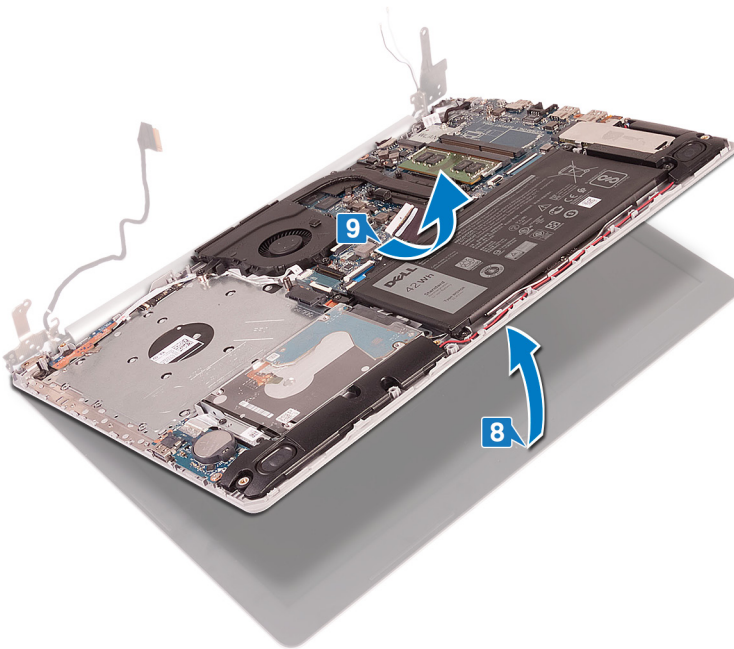

10 Dopo aver eseguito tutti i passaggi precedenti, rimane solo il gruppo dello schermo.



Ricollocamento del gruppo dello schermo

⚠ AVVERTENZA: Prima di effettuare interventi sui componenti interni del computer, leggere le informazioni sulla sicurezza fornite con il computer e seguire la procedura in [Prima degli interventi sui componenti interni del computer](#). Dopo gli interventi sui componenti interni del computer, seguire le istruzioni descritte in [Dopo gli interventi sui componenti interni del computer](#). Per maggiori informazioni sulle procedure consigliate relative alla sicurezza, consultare la home page Conformità alle normative su www.dell.com/regulatory_compliance.

Procedura

① **N.B.:** Controllare che i cardini siano completamente aperti prima di sostituire il gruppo dello schermo sul gruppo di poggiapolsi e tastiera.

- 1 Sollevare da un angolo il gruppo del supporto per i polsi e tastiera.
- 2 Chiudere il gruppo.

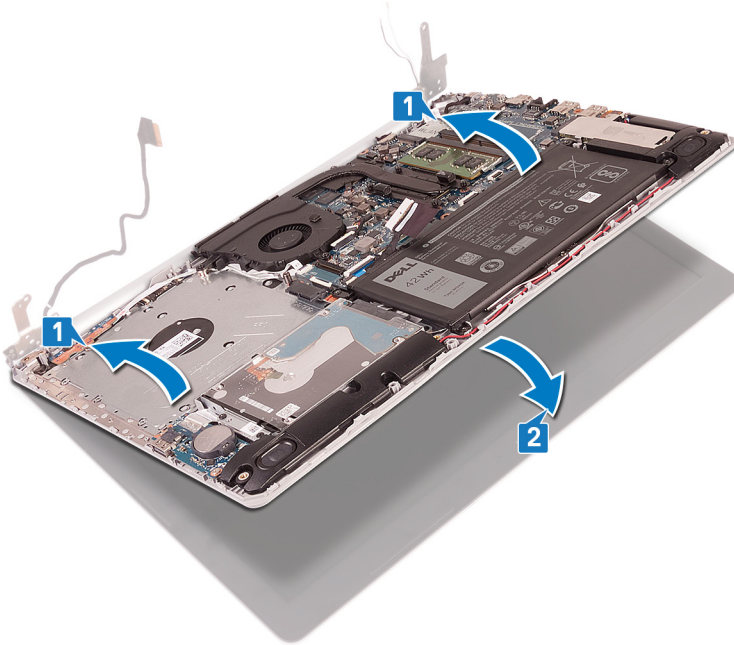

- 3 Seguendo l'apposita guida, premere i cardini dello schermo verso il basso sulla scheda di sistema e sul gruppo di poggiapolsi e tastiera.
- 4 Ricollocare le cinque viti (M2.5x5) che fissano i cardini sinistro e destro alla scheda di sistema e al gruppo del supporto per i polsi e tastiera.

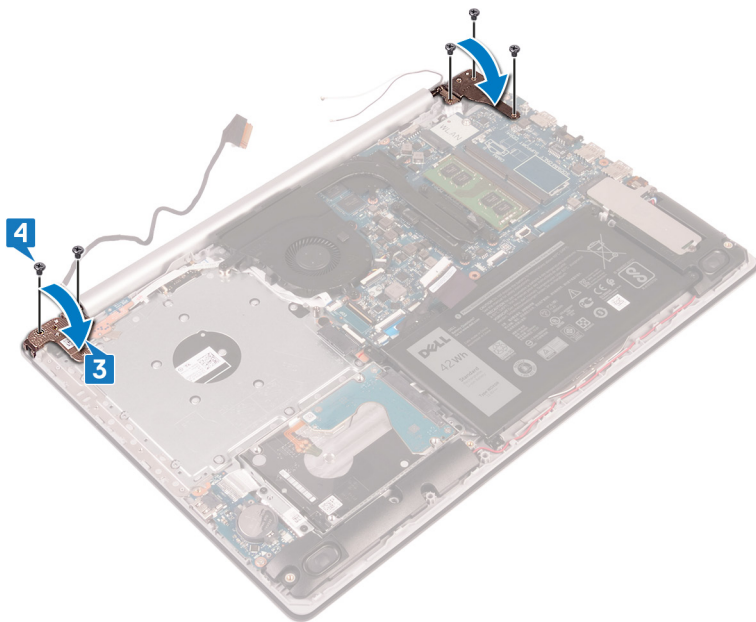

- 5 Instradare il cavo dell'altoparlante nelle guide di instradamento sul gruppo della ventola e di poggiapolsi e tastiera.
- 6 Far scorrere il cavo dello schermo verso il connettore sulla scheda di sistema e premere sul dispositivo di chiusura per fissare il cavo.
- 7 Posizionare il cavo della scheda del connettore dell'unità ottica sulla scheda di sistema (opzionale).
- 8 Premere verso il basso il dispositivo di chiusura per collegare il cavo alla relativa scheda del connettore dell'unità ottica (opzionale).
- 9 Premere verso il basso il dispositivo di chiusura per collegare il cavo della scheda del connettore dell'unità ottica alla scheda di sistema.

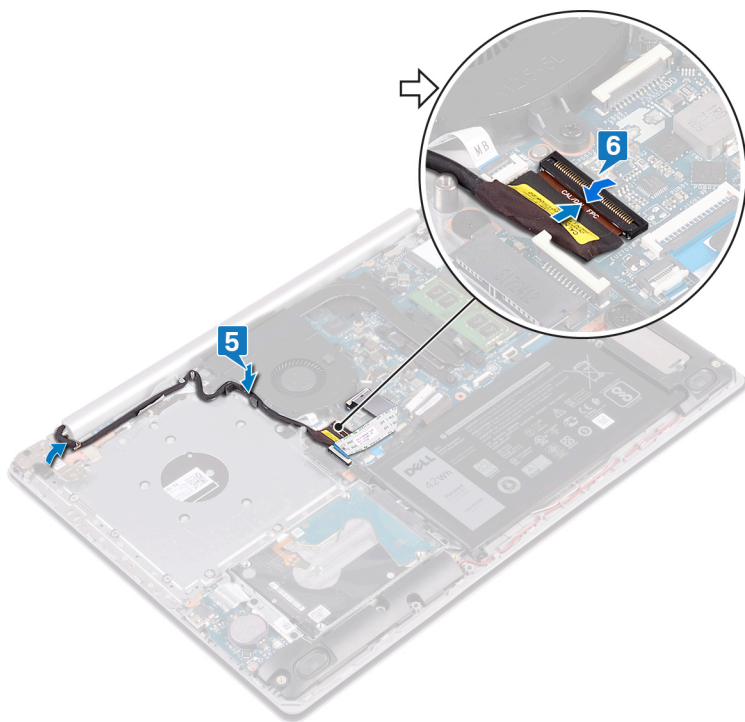

Post-requisiti

- 1 Ricollocare la [scheda senza fili](#).
- 2 Ricollocare il [coperchio della base](#).
- 3 Riposizionare l'[unità ottica](#) (opzionale).

Rimozione della scheda di I/O

AVVERTENZA: Prima di effettuare interventi sui componenti interni del computer, leggere le informazioni sulla sicurezza fornite con il computer e seguire la procedura in [Prima degli interventi sui componenti interni del computer](#). Dopo gli interventi sui componenti interni del computer, seguire le istruzioni descritte in [Dopo gli interventi sui componenti interni del computer](#). Per maggiori informazioni sulle procedure consigliate relative alla sicurezza, consultare la home page Conformità alle normative su www.dell.com/regulatory_compliance.

Prerequisiti

ATTENZIONE: La rimozione della batteria a bottone comporta il ripristino del programma di configurazione del BIOS alle impostazioni predefinite. Prima di rimuovere la scheda di I/O insieme alla batteria a bottone, si consiglia di prendere nota delle impostazioni del programma di configurazione del BIOS.

- 1 Rimuovere l'unità ottica (opzionale).
- 2 Rimuovere il coperchio della base.
- 3 Rimuovere la batteria.
- 4 Rimuovere il disco rigido.

Procedura

- 1 Aprire il dispositivo di chiusura e scollegare il cavo della scheda di I/O dalla scheda di sistema.
- 2 Rimuovere il cavo della scheda di I/O dal gruppo del supporto per i polsi e tastiera.
- 3 Rimuovere la vite (M2x4) che fissa la scheda di I/O al gruppo di poggipolsi e tastiera.
- 4 Sollevare la scheda e il cavo di I/O dal gruppo del supporto per i polsi e tastiera.

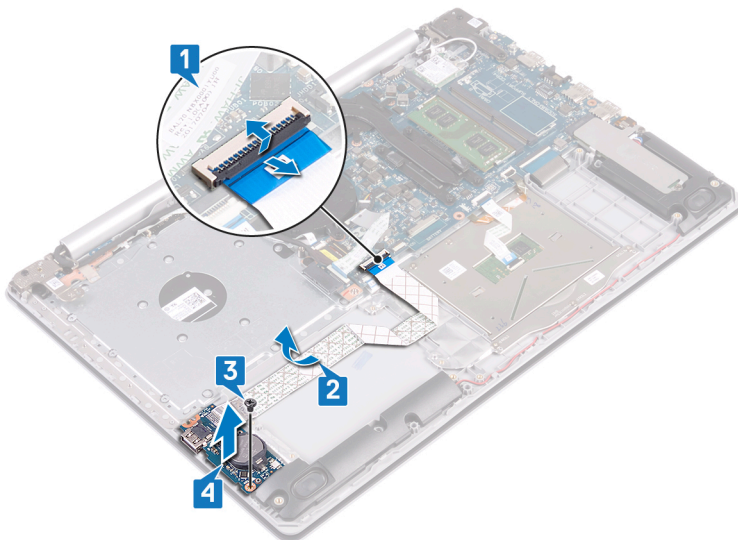

Procedura per i computer forniti senza unità ottica

- 1 Scollegare il cavo della batteria pulsante dalla scheda di I/O.
- 2 Aprire il dispositivo di chiusura e scollegare il cavo della scheda di I/O dalla scheda di sistema.
- 3 Rimuovere le due viti (M2x4) che fissano la scheda di I/O al gruppo del supporto per i polsi e tastiera.
- 4 Sollevare la scheda di I/O dal gruppo del supporto per i polsi e tastiera.

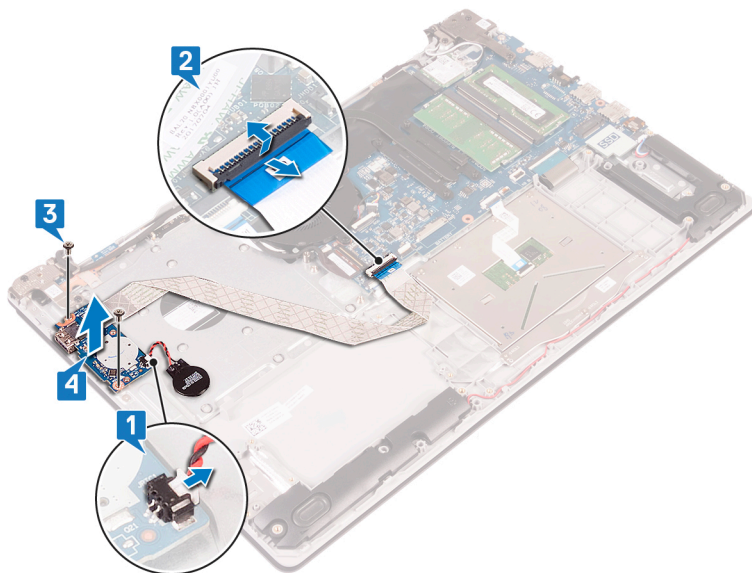

Ricollocamento della scheda di I/O

AVVERTENZA: Prima di effettuare interventi sui componenti interni del computer, leggere le informazioni sulla sicurezza fornite con il computer e seguire la procedura in [Prima degli interventi sui componenti interni del computer](#). Dopo gli interventi sui componenti interni del computer, seguire le istruzioni descritte in [Dopo gli interventi sui componenti interni del computer](#). Per maggiori informazioni sulle procedure consigliate relative alla sicurezza, consultare la home page Conformità alle normative su www.dell.com/regulatory_compliance.

Procedura

- 1 Utilizzando i supporti di allineamento, collocare la scheda di I/O sul gruppo del supporto per i polsi e tastiera.
- 2 Riposizionare la vite (M2x4) che fissa la scheda di I/O al gruppo di poggiapolsi e tastiera.
- 3 Far aderire il cavo della scheda di I/O al gruppo del supporto per i polsi e tastiera.
- 4 Collegare il cavo della scheda di I/O alla scheda di sistema, quindi chiudere il dispositivo di chiusura per fissare il cavo.

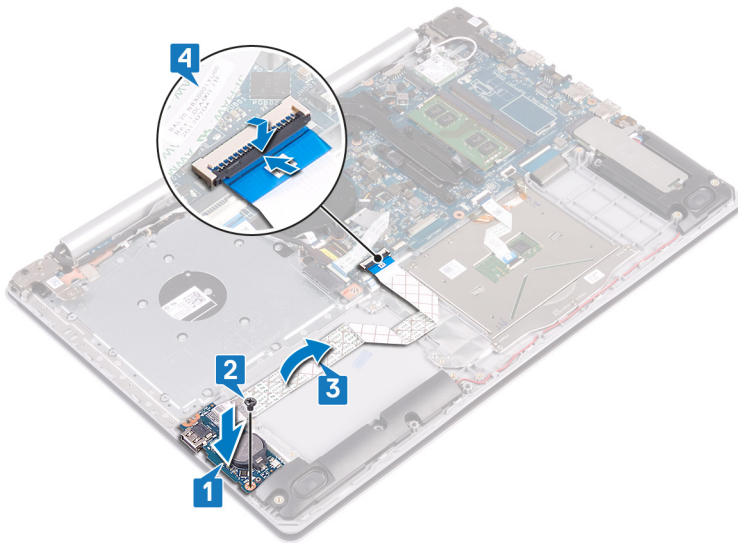

Procedura per i computer forniti senza unità ottica

- 1 Utilizzando i supporti di allineamento, collocare la scheda di I/O sul gruppo del supporto per i polsi e tastiera.
- 2 Riposizionare la vite (M2x4) che fissa la scheda di I/O al gruppo di poggiapolsi e tastiera.
- 3 Collegare il cavo della scheda di I/O alla scheda di sistema, quindi chiudere il dispositivo di chiusura per fissare il cavo.
- 4 Collegare il cavo della batteria pulsante alla scheda di I/O.

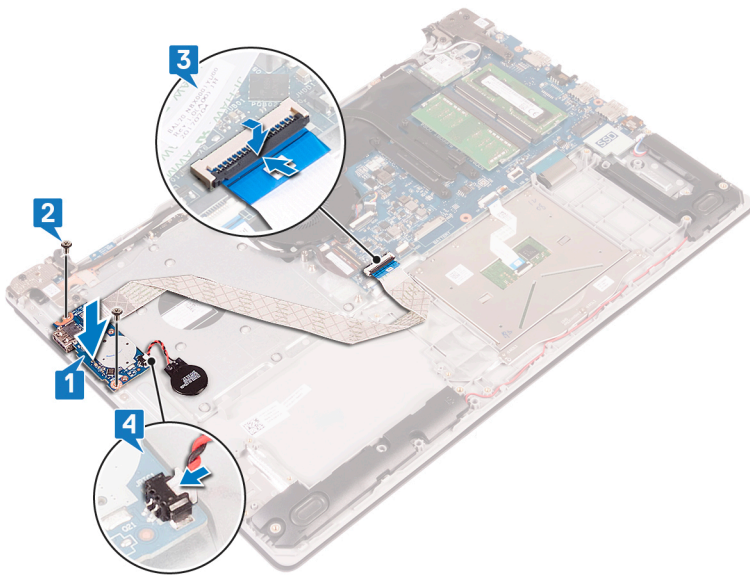

Post-requisiti

- 1 Ricollocare il [disco rigido](#).
- 2 Ricollocare la [batteria](#).
- 3 Ricollocare il [coperchio della base](#).
- 4 Riposizionare l'[unità ottica](#) (opzionale).

Rimozione della scheda del pulsante di Accensione

AVVERTENZA: Prima di effettuare interventi sui componenti interni del computer, leggere le informazioni sulla sicurezza fornite con il computer e seguire la procedura in [Prima degli interventi sui componenti interni del computer](#). Dopo gli interventi sui componenti interni del computer, seguire le istruzioni descritte in [Dopo gli interventi sui componenti interni del computer](#). Per maggiori informazioni sulle procedure consigliate relative alla sicurezza, consultare la home page Conformità alle normative su www.dell.com/regulatory_compliance.

Prerequisiti

- 1 Rimuovere l'unità ottica (opzionale).
- 2 Rimuovere il coperchio della base.

Procedura

- 1 Rimuovere le due viti (M2.5x5) che fissano il cardine sinistro al gruppo del supporto per i polsi e tastiera.
- 2 Aprire il cardine sinistro.

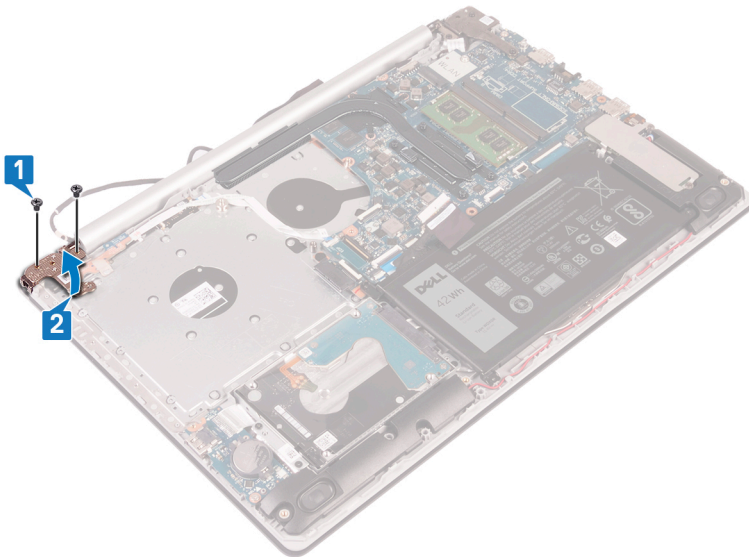

- 3 Aprire il dispositivo di chiusura e scollegare il cavo della scheda del pulsante di alimentazione dalla scheda di sistema.
- 4 Rimuovere il nastro che fissa la scheda del pulsante di accensione al gruppo del supporto per i polsi e tastiera.
- 5 Rimuovere la vite (M2x3) che fissa la scheda del pulsante di accensione al gruppo del supporto per i polsi e tastiera.
- 6 Sollevare la scheda e il cavo del pulsante di alimentazione dal gruppo del supporto per i polsi e tastiera.

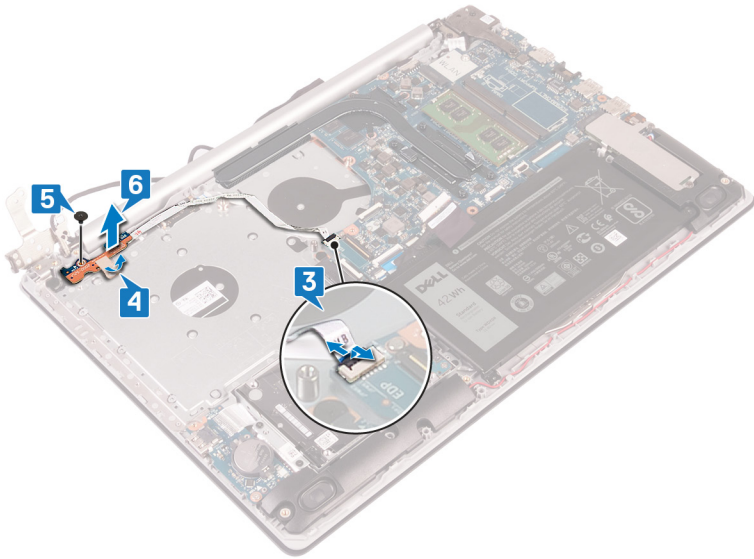

Ricollocamento della scheda del pulsante di Accensione

AVVERTENZA: Prima di effettuare interventi sui componenti interni del computer, leggere le informazioni sulla sicurezza fornite con il computer e seguire la procedura in [Prima degli interventi sui componenti interni del computer](#). Dopo gli interventi sui componenti interni del computer, seguire le istruzioni descritte in [Dopo gli interventi sui componenti interni del computer](#). Per maggiori informazioni sulle procedure consigliate relative alla sicurezza, consultare la home page Conformità alle normative su www.dell.com/regulatory_compliance.

Procedura

- 1 Posizionare la scheda del pulsante di alimentazione sul gruppo del supporto per i polsi e tastiera e allineare il foro della vite sulla scheda del pulsante di alimentazione a quello sul gruppo del supporto per i polsi e tastiera.
- 2 Riposizionare la vite (M2x3) che fissa la scheda del pulsante di accensione al gruppo di poggiapolsi e tastiera.
- 3 Far aderire il nastro che fissa il cavo della scheda del pulsante di accensione al gruppo del supporto per i polsi e tastiera.
- 4 Far scorrere il cavo del pulsante di alimentazione nella scheda di sistema e chiudere l'apposito dispositivo per fissare il cavo.

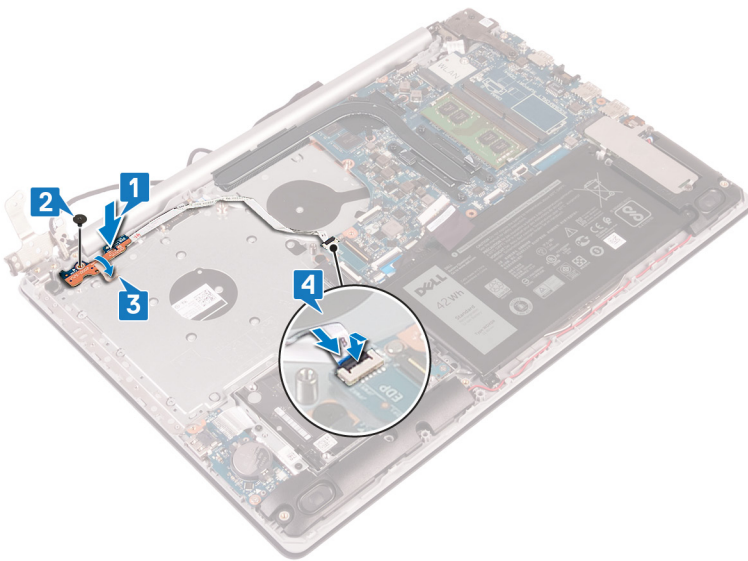

- 5 Chiudere il cardine sinistro.
- 6 Ricollocare le due viti (M2.5x5) che fissano il cardine sinistro al gruppo del supporto per i polsi e tastiera.

ⓘ N.B.: I computer sprovvisti di unità ottica hanno una vite aggiuntiva che fissa il cardine sinistro al gruppo di poggiapolsi e tastiera.

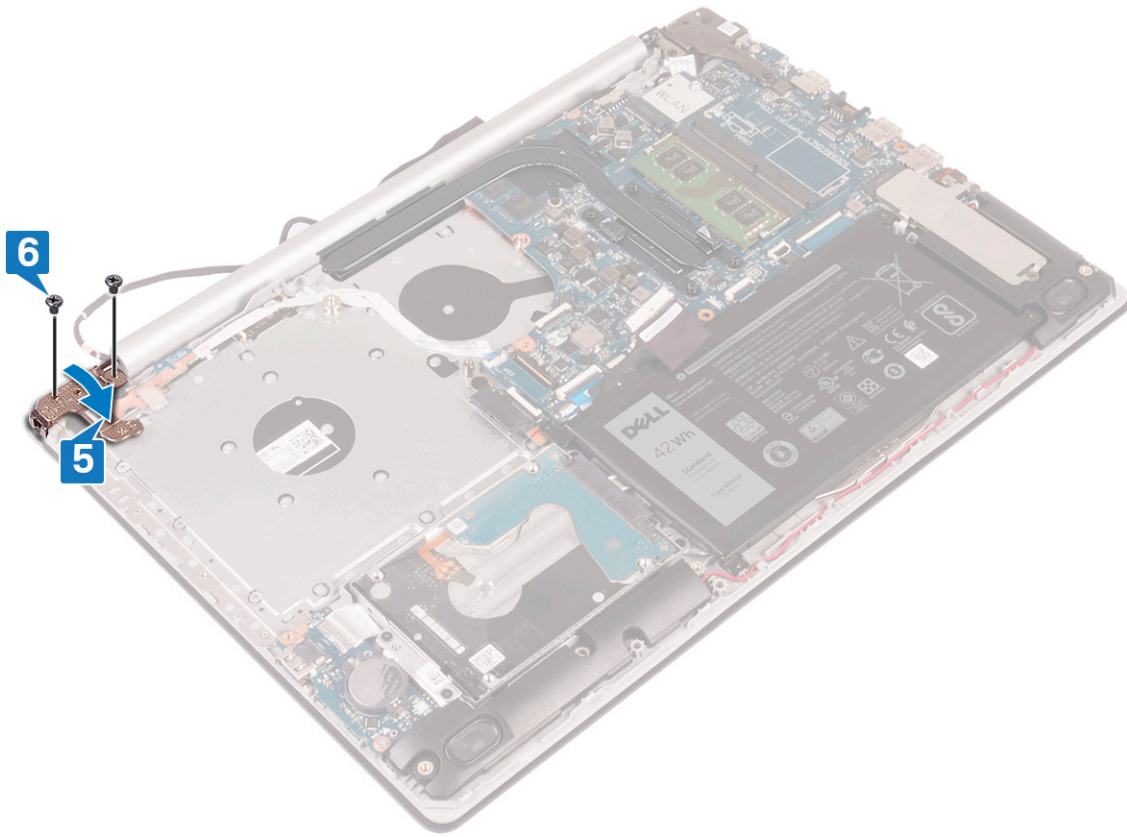

Post-requisiti

- 1 Ricollocare il [coperchio della base](#).
- 2 Riposizionare l'[unità ottica](#) (opzionale).

Rimozione della scheda di sistema

⚠ AVVERTENZA: Prima di effettuare interventi sui componenti interni del computer, leggere le informazioni sulla sicurezza fornite con il computer e seguire la procedura in [Prima degli interventi sui componenti interni del computer](#). Dopo gli interventi sui componenti interni del computer, seguire le istruzioni descritte in [Dopo gli interventi sui componenti interni del computer](#). Per maggiori informazioni sulle procedure consigliate relative alla sicurezza, consultare la home page Conformità alle normative su www.dell.com/regulatory_compliance.

ⓘ N.B.: Il Numero di servizio del computer è memorizzato nella scheda di sistema. Inserire il Numero di servizio nel programma di configurazione del BIOS dopo aver ricollocato la scheda di sistema.

ⓘ N.B.: Il ricollocamento della scheda di sistema annulla eventuali modifiche apportate al BIOS mediante il programma di configurazione del sistema. È necessario apportare nuovamente le modifiche appropriate dopo aver ricollocato la scheda di sistema.

ⓘ N.B.: Prima di scollegare i cavi dalla scheda di sistema, prendere nota dell'ubicazione dei connettori, così da poterli ricollegare correttamente dopo aver ricollocato la scheda di sistema.

Prerequisiti

- 1 Rimuovere l'unità ottica (opzionale).
- 2 Rimuovere il coperchio della base.
- 3 Rimuovere la batteria.
- 4 Rimuovere i moduli di memoria.
- 5 Rimuovere la scheda senza fili.
- 6 Rimuovere l'unità a stato solido/Intel Optane.
- 7 Rimuovere la piastra termica.

Procedura

- 1 Scollegare il cavo della porta dell'adattatore di alimentazione dalla scheda di sistema.
- 2 Scollegare il cavo degli altoparlanti dalla scheda di sistema.
- 3 Aprire il dispositivo di chiusura e scollegare la tastiera dalla scheda di sistema.
- 4 Aprire il dispositivo di chiusura e scollegare il cavo dell'illuminazione posteriore della tastiera dalla scheda di sistema.
- 5 Sollevare il dispositivo di chiusura e scollegare il cavo del touchpad dalla scheda di sistema.
- 6 Aprire il dispositivo di chiusura e scollegare il cavo del disco rigido dalla scheda di sistema.
- 7 Aprire il dispositivo di chiusura e scollegare il cavo della scheda di I/O dalla scheda di sistema.
- 8 Aprire il dispositivo di chiusura e scollegare il cavo del lettore di impronte digitali dalla scheda di sistema.
- 9 Sollevare il dispositivo di chiusura e scollegare il cavo della scheda del connettore dell'unità ottica dalla scheda di sistema (opzionale).
- 10 Sollevare il dispositivo di chiusura e scollegare il cavo della scheda del connettore dell'unità ottica dal gruppo del supporto per i polsi e tastiera (opzionale)
- 11 Sollevare la scheda del connettore dell'unità ottica e il relativo cavo dal gruppo di poggiapolsi e tastiera (opzionale).
- 12 Aprire il dispositivo di chiusura e scollegare il cavo dello schermo dalla scheda di sistema.
- 13 Aprire il dispositivo di chiusura e scollegare il cavo della scheda del pulsante di alimentazione dalla scheda di sistema.

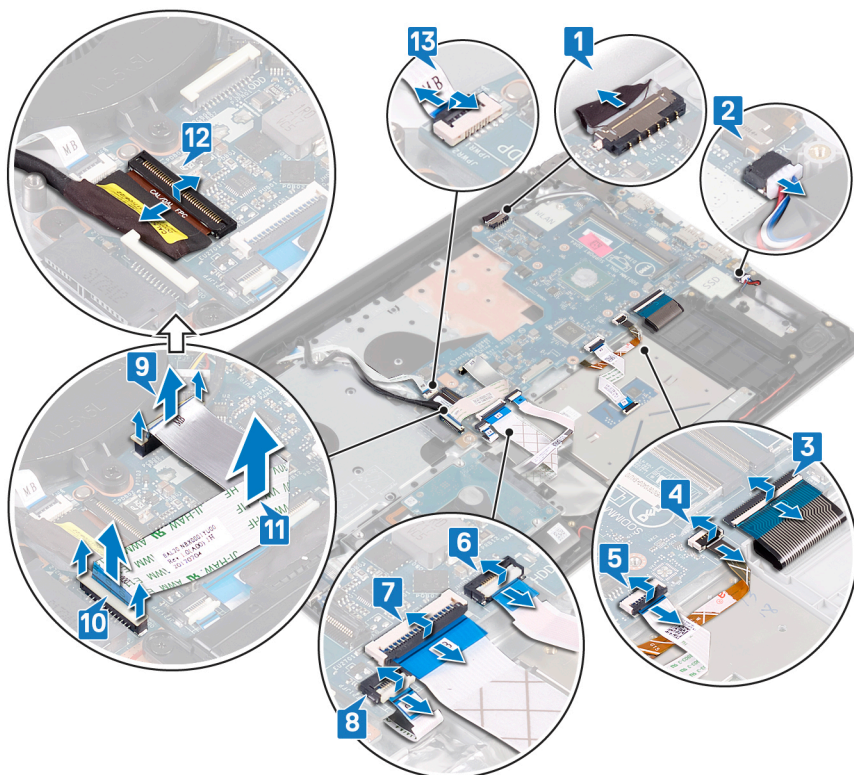

- 14 Rimuovere le tre viti (M2,5x3) che fissano il cardine destro alla scheda di sistema.
- 15 Aprire il cardine destro.

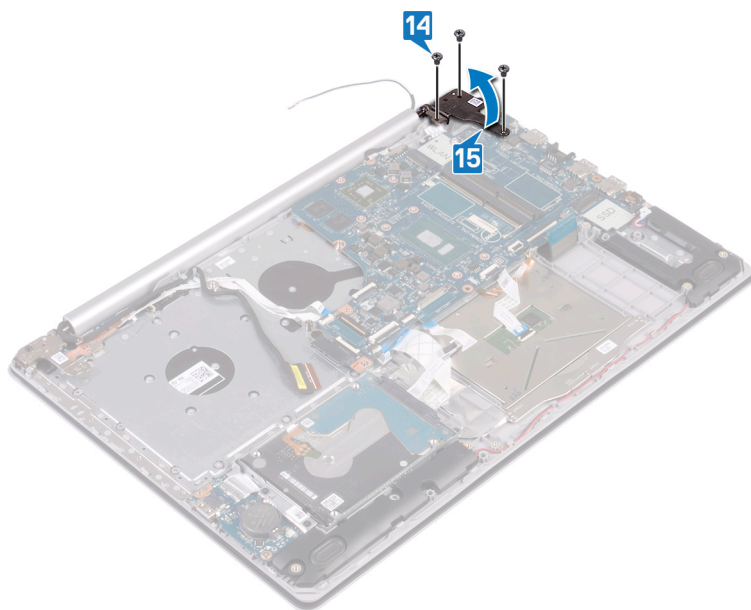

- 16 Rimuovere la vite (M2x4) che fissa la scheda di sistema al gruppo di poggiapolsi e tastiera.
- 17 Sollevare la scheda di sistema dal gruppo del supporto per i polsi e tastiera.



Ricollocamento della scheda di sistema

AVVERTENZA: Prima di effettuare interventi sui componenti interni del computer, leggere le informazioni sulla sicurezza fornite con il computer e seguire la procedura in [Prima degli interventi sui componenti interni del computer](#). Dopo gli interventi sui componenti interni del computer, seguire le istruzioni descritte in [Dopo gli interventi sui componenti interni del computer](#). Per maggiori informazioni sulle procedure consigliate relative alla sicurezza, consultare la home page Conformità alle normative su www.dell.com/regulatory_compliance.

N.B.: Il Numero di servizio del computer è memorizzato nella scheda di sistema. Inserire il Numero di servizio nel programma di configurazione del BIOS dopo aver ricollocato la scheda di sistema.

N.B.: Il ricollocamento della scheda di sistema annulla eventuali modifiche apportate al BIOS mediante il programma di configurazione del sistema. È necessario apportare nuovamente le modifiche appropriate dopo aver ricollocato la scheda di sistema.

Procedura

- 1 Allineare il foro della vite sulla scheda di sistema a quello sul gruppo del supporto per i polsi e tastiera.
- 2 Riposizionare la vite (M2x4) che fissa la scheda di sistema al gruppo di poggiapolsi e tastiera.

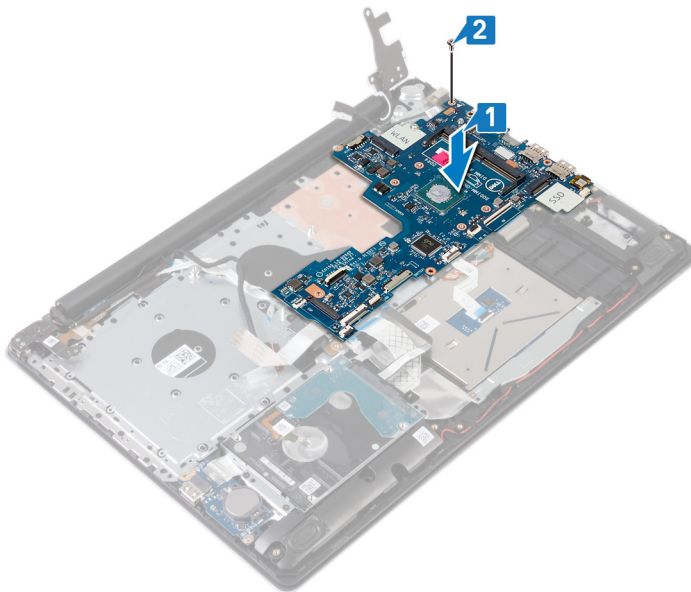

- 3 Chiudere il cardine destro dello schermo.
- 4 Riposizionare le tre viti (M2,5x5) che fissano il cardine destro alla scheda di sistema.

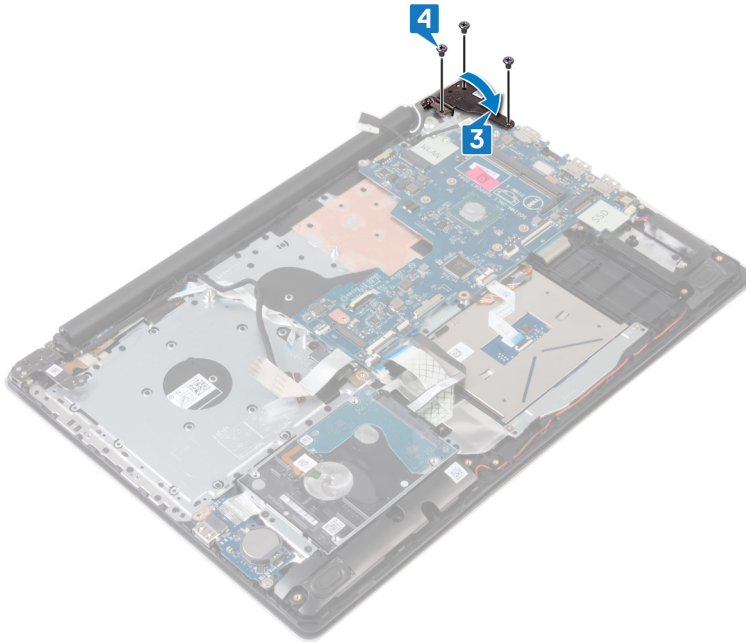

- 5 Far scorrere il cavo del lettore di impronte digitali nel connettore sulla scheda di sistema e premere sul dispositivo di chiusura.
- 6 Far scorrere il cavo della scheda di I/O all'interno del connettore sulla scheda di sistema e premere sul dispositivo di chiusura.
- 7 Far scorrere il cavo del disco rigido nel connettore sulla scheda di sistema e chiudere il dispositivo di chiusura.
- 8 Far scorrere il cavo del touchpad all'interno del connettore sulla scheda di sistema e premere sul dispositivo di chiusura.
- 9 Far scorrere il cavo della retroilluminazione della tastiera nel connettore sulla scheda di sistema e chiudere il dispositivo di chiusura.
- 10 Far scorrere il cavo della tastiera all'interno del connettore sulla scheda di sistema e premere sul dispositivo di chiusura.
- 11 Collegare il cavo degli altoparlanti alla scheda di sistema.
- 12 Collegare il cavo della porta dell'adattatore di alimentatore alla scheda di sistema.
- 13 Far scorrere il cavo della scheda del pulsante di alimentazione nel connettore sulla scheda di sistema e chiudere il dispositivo apposito.
- 14 Sollevare il dispositivo di chiusura e collegare il cavo dello schermo alla scheda di sistema.
- 15 Allineare il cavo del connettore dell'unità ottica ai connettori sulla scheda di sistema e al gruppo del supporto per i polsi e tastiera (opzionale).
- 16 Far scorrere il cavo del connettore dell'unità ottica verso il connettore sul gruppo del supporto per i polsi e tastiera (opzionale).
- 17 Far scorrere il cavo del connettore dell'unità ottica verso il connettore sulla scheda di sistema (opzionale).

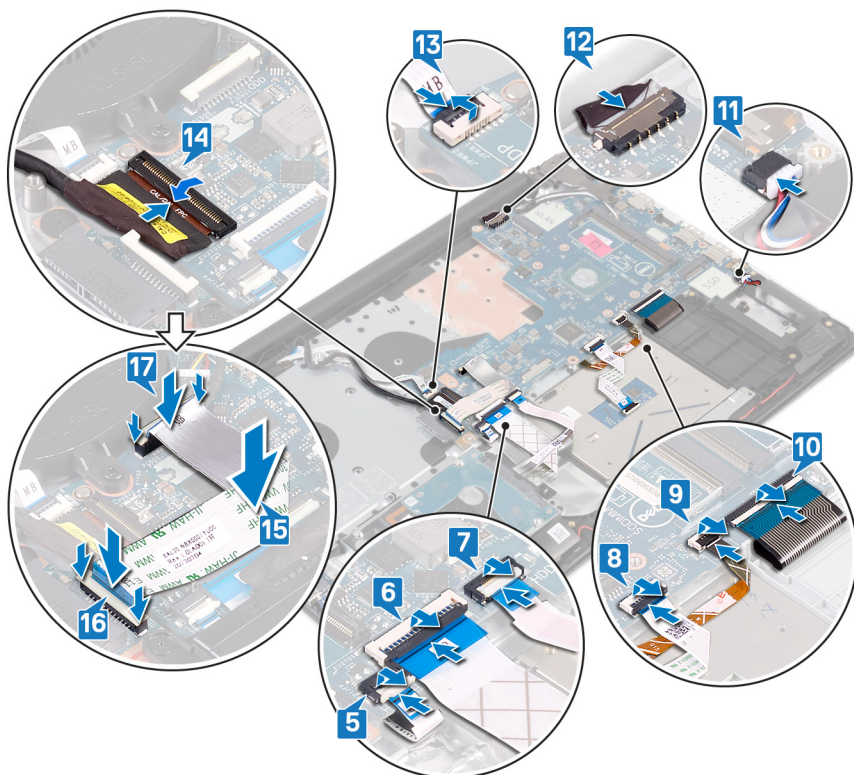

Post-requisiti

- 1 Ricollocare la piastra termica.
- 2 Ricollocare l'unità a stato solido/Intel Optane.
- 3 Ricollocare la scheda senza fili.
- 4 Ricollocare i moduli di memoria.
- 5 Ricollocare la batteria.
- 6 Ricollocare il coperchio della base.
- 7 Riposizionare l'unità ottica (opzionale).

Inserimento del numero di servizio nel BIOS

- 1 Accendere o riavviare il computer.
- 2 Per accedere al programma di installazione del BIOS, premere F2 quando viene visualizzato il logo DELL.
- 3 Passare alla scheda **Principale** e immettere il Numero di servizio nel campo **Ingresso Numero di servizio**.

ⓘ N.B.: Il Numero di servizio è l'identificatore alfanumerico sul retro del computer.

Rimozione del pulsante di accensione con lettore di impronte digitali

⚠ AVVERTENZA: Prima di effettuare interventi sui componenti interni del computer, leggere le informazioni sulla sicurezza fornite con il computer e seguire la procedura in [Prima degli interventi sui componenti interni del computer](#). Dopo gli interventi sui componenti interni del computer, seguire le istruzioni descritte in [Dopo gli interventi sui componenti interni del computer](#). Per maggiori informazioni sulle procedure consigliate relative alla sicurezza, consultare la home page Conformità alle normative su www.dell.com/regulatory_compliance.

📌 N.B.: Solo per i computer dotati di lettore di impronte digitali.

Prerequisiti

- 1 Rimuovere l'unità ottica (opzionale).
- 2 Rimuovere il [coperchio della base](#).
- 3 Rimuovere la [batteria](#).
- 4 Rimuovere l'unità a stato solido/Intel Optane.
- 5 Rimuovere la [piastra termica](#).
- 6 Rimuovere la [scheda senza fili](#).
- 7 Rimuovere la [scheda del pulsante di alimentazione](#).
- 8 Rimuovere la [scheda di sistema](#).

Procedura

- 1 Rimuovere il cavo del lettore di impronte digitali dal gruppo di poggipolsi e tastiera.
- 2 Rimuovere la vite (M2x2) che fissa il pulsante di alimentazione al gruppo di poggipolsi e tastiera.
- 3 Utilizzando un graffietto in plastica, rilasciare la scheda del lettore di impronte digitali dal gruppo di poggipolsi e tastiera.
- 4 Sollevare il pulsante di alimentazione insieme al lettore di impronte digitali e al relativo cavo per estrarlo dal gruppo di poggipolsi e tastiera.

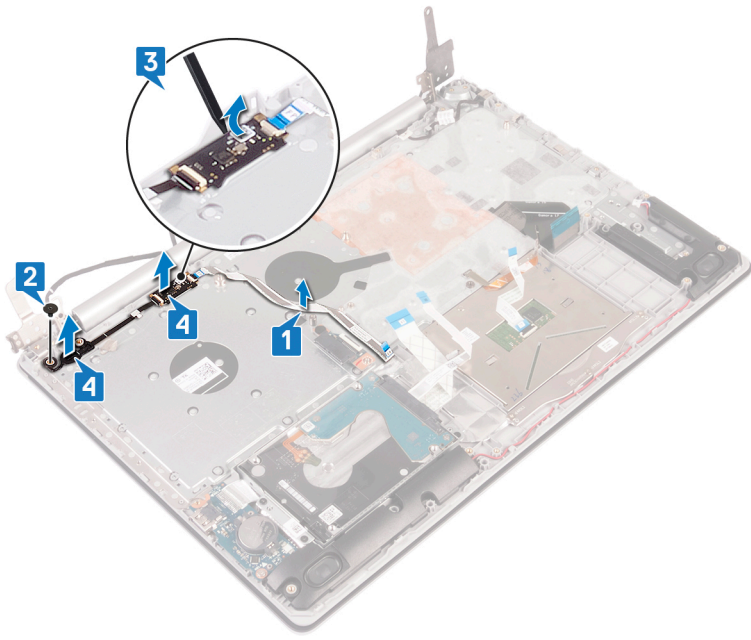

Ricollocamento del pulsante di accensione con lettore di impronte digitali

AVVERTENZA: Prima di effettuare interventi sui componenti interni del computer, leggere le informazioni sulla sicurezza fornite con il computer e seguire la procedura in [Prima degli interventi sui componenti interni del computer](#). Dopo gli interventi sui componenti interni del computer, seguire le istruzioni descritte in [Dopo gli interventi sui componenti interni del computer](#). Per maggiori informazioni sulle procedure consigliate relative alla sicurezza, consultare la home page Conformità alle normative su www.dell.com/regulatory_compliance.

N.B.: Solo per i computer dotati di lettore di impronte digitali.

Procedura

- 1 Servendosi dei supporti di allineamento, allineare e collocare gli altoparlanti sul gruppo di poggiapolsi e tastiera.
- 2 Riposizionare la vite (M2x2) che fissa la scheda del pulsante di alimentazione al gruppo di poggiapolsi e tastiera.
- 3 Far aderire il cavo del lettore di impronte digitali al gruppo di poggiapolsi e tastiera.

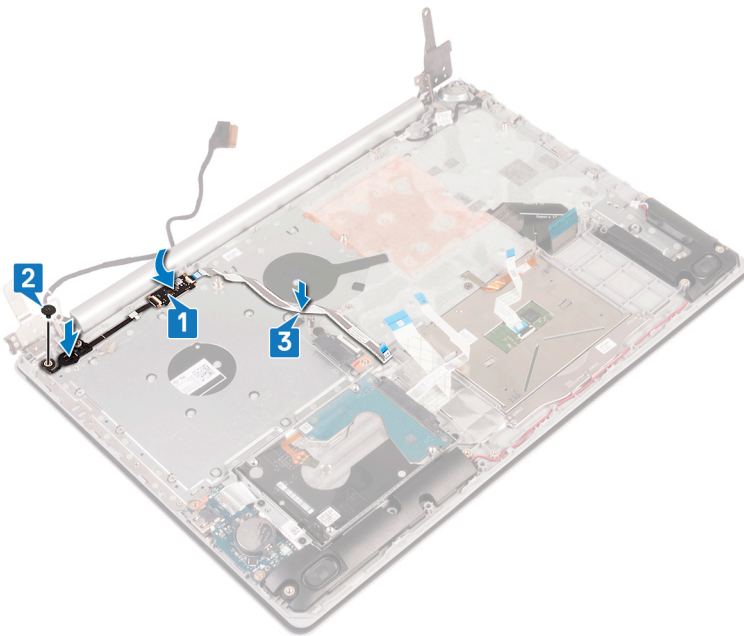

Post-requisiti

- 1 Ricollocare la [scheda di sistema](#).
- 2 Ricollocare la [scheda di Accensione](#).
- 3 Ricollocare la [scheda senza fili](#).
- 4 Ricollocare la [piastra termica](#).
- 5 Ricollocare l'[unità a stato solido/Intel Optane](#).
- 6 Ricollocare la [batteria](#).
- 7 Ricollocare il [coperchio della base](#).

8 Riposizionare l'[unità ottica](#) (opzionale).

Rimozione del gruppo del supporto per i polsi e tastiera

AVVERTENZA: Prima di effettuare interventi sui componenti interni del computer, leggere le informazioni sulla sicurezza fornite con il computer e seguire la procedura in [Prima degli interventi sui componenti interni del computer](#). Dopo gli interventi sui componenti interni del computer, seguire le istruzioni descritte in [Dopo gli interventi sui componenti interni del computer](#). Per maggiori informazioni sulle procedure consigliate relative alla sicurezza, consultare la home page Conformità alle normative su www.dell.com/regulatory_compliance.

Prerequisiti

- 1 Rimuovere l'unità ottica (opzionale).
- 2 Rimuovere il coperchio della base.
- 3 Rimuovere la batteria.
- 4 Rimuovere la scheda del connettore dell'unità ottica.
- 5 Rimuovere la piastra termica.
- 6 Rimuovere l'unità a stato solido/Intel Optane.
- 7 Rimuovere la scheda senza fili.
- 8 Rimuovere gli altoparlanti.
- 9 Rimuovere il disco rigido.
- 10 Rimuovere il touchpad.
- 11 Rimuovere la porta dell'adattatore di alimentazione.
- 12 Rimuovere il gruppo dello schermo.
- 13 Rimuovere la scheda di I/O.
- 14 Rimuovere la scheda del pulsante di alimentazione.
- 15 Rimuovere la scheda di sistema.
- 16 Rimuovere il pulsante di accensione con lettore di impronte digitali (opzionale).

Procedura

Dopo aver eseguito tutti i passaggi descritti in precedenza, rimane il gruppo di poggipolsi e tastiera.

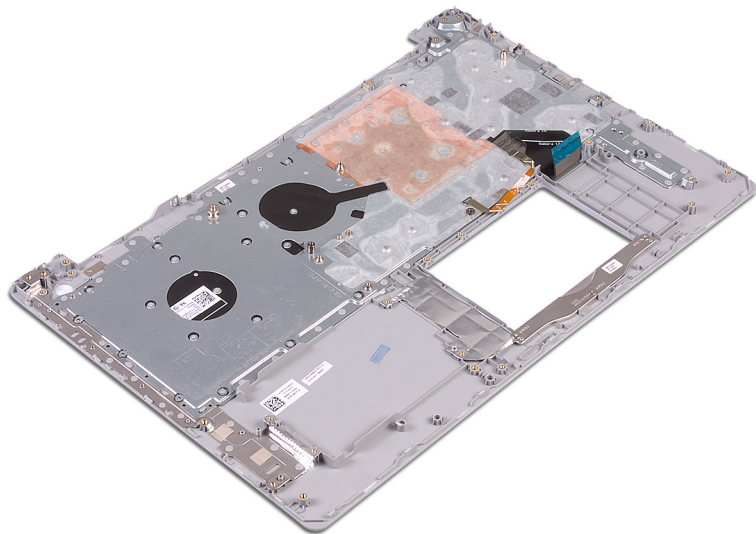

Ricollocamento del gruppo del supporto per i polsi e tastiera

AVVERTENZA: Prima di effettuare interventi sui componenti interni del computer, leggere le informazioni sulla sicurezza fornite con il computer e seguire la procedura in [Prima degli interventi sui componenti interni del computer](#). Dopo gli interventi sui componenti interni del computer, seguire le istruzioni descritte in [Dopo gli interventi sui componenti interni del computer](#). Per maggiori informazioni sulle procedure consigliate relative alla sicurezza, consultare la home page Conformità alle normative su www.dell.com/regulatory_compliance.

Procedura

Collocare il gruppo del supporto per i polsi e tastiera su una superficie piana.

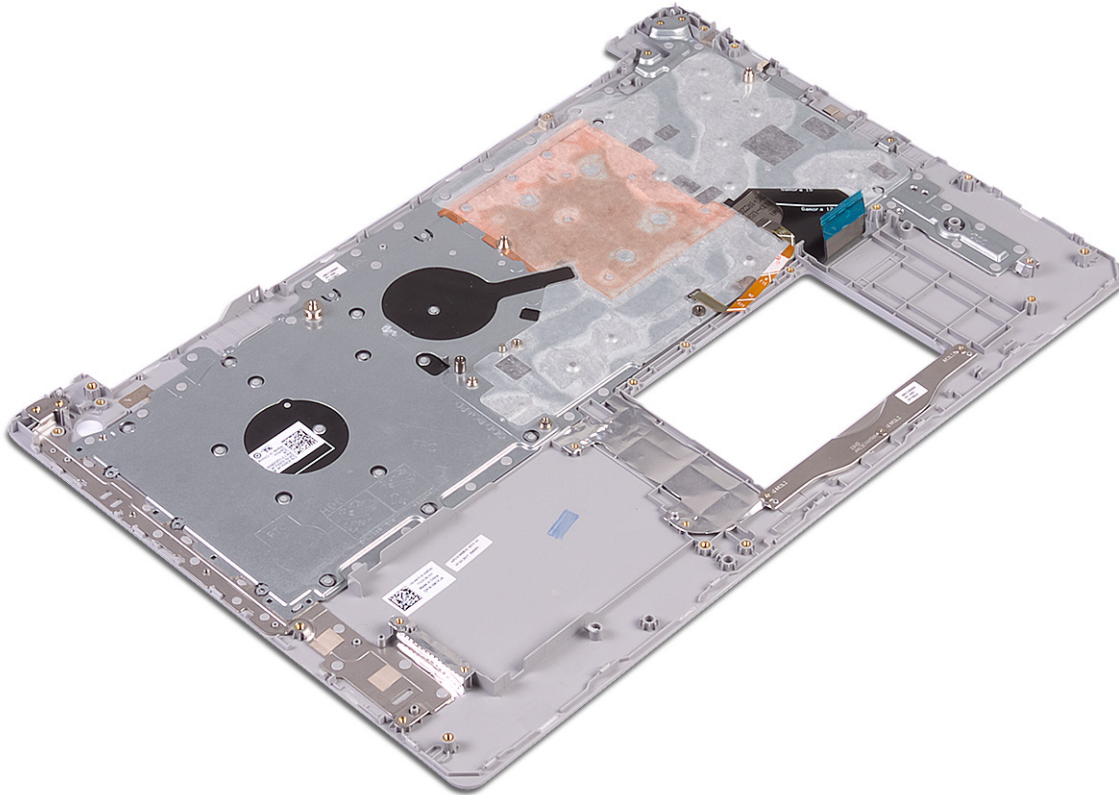

Post-requisiti

- 1 Riposizionare il [pulsante di alimentazione con lettore di impronte digitali](#) (opzionale).
- 2 Ricollocare la [scheda di sistema](#).
- 3 Ricollocare la [scheda di Accensione](#).
- 4 Ricollocare la [scheda di I/O](#).
- 5 Ricollocare il [gruppo dello schermo](#).
- 6 Ricollocare la [porta dell'adattatore di alimentazione](#).
- 7 Sostituire il [touchpad](#).

- 8 Ricollocare il [disco rigido](#).
- 9 Ricollocare gli [altoparlanti](#).
- 10 Ricollocare la [scheda senza fili](#).
- 11 Ricollocare l'[unità a stato solido/Intel Optane](#).
- 12 Ricollocare la [piastra termica](#).
- 13 Ricollocare la [scheda del connettore dell'unità ottica](#) (opzionale).
- 14 Ricollocare la [batteria](#).
- 15 Ricollocare il [coperchio della base](#).
- 16 Riposizionare l'[unità ottica](#) (opzionale).

Rimozione della cornice dello schermo

AVVERTENZA: Prima di effettuare interventi sui componenti interni del computer, leggere le informazioni sulla sicurezza fornite con il computer e seguire la procedura in [Prima degli interventi sui componenti interni del computer](#). Dopo gli interventi sui componenti interni del computer, seguire le istruzioni descritte in [Dopo gli interventi sui componenti interni del computer](#). Per maggiori informazioni sulle procedure consigliate relative alla sicurezza, consultare la home page Conformità alle normative su www.dell.com/regulatory_compliance.

Prerequisiti

- 1 Rimuovere l'unità ottica (opzionale).
- 2 Rimuovere il [coperchio della base](#).
- 3 Rimuovere la [scheda senza fili](#).
- 4 Rimuovere il [gruppo dello schermo](#).

Procedura

- 1 Utilizzando un graffietto in plastica, sollevare la cornice dello schermo dal bordo esterno superiore sinistro del gruppo dell'antenna e del coperchio posteriore dello schermo.
- 2 Rimuovere la cornice dello schermo dal gruppo del coperchio posteriore dello schermo e antenna.

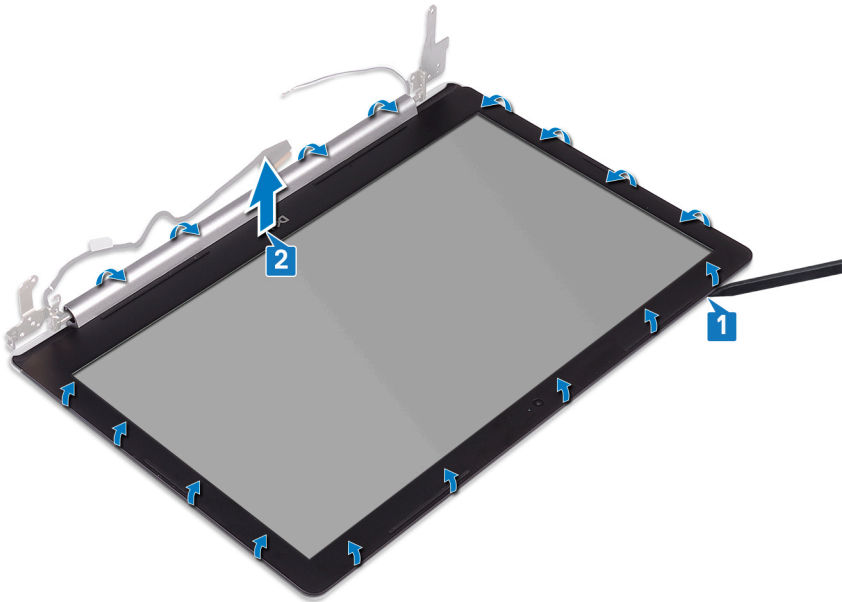

Ricollocamento della cornice dello schermo

AVVERTENZA: Prima di effettuare interventi sui componenti interni del computer, leggere le informazioni sulla sicurezza fornite con il computer e seguire la procedura in [Prima degli interventi sui componenti interni del computer](#). Dopo gli interventi sui componenti interni del computer, seguire le istruzioni descritte in [Dopo gli interventi sui componenti interni del computer](#). Per maggiori informazioni sulle procedure consigliate relative alla sicurezza, consultare la home page Conformità alle normative su www.dell.com/regulatory_compliance.

Procedura

Allineare la cornice dello schermo al gruppo dell'antenna e al coperchio posteriore e far scattare la cornice in posizione.

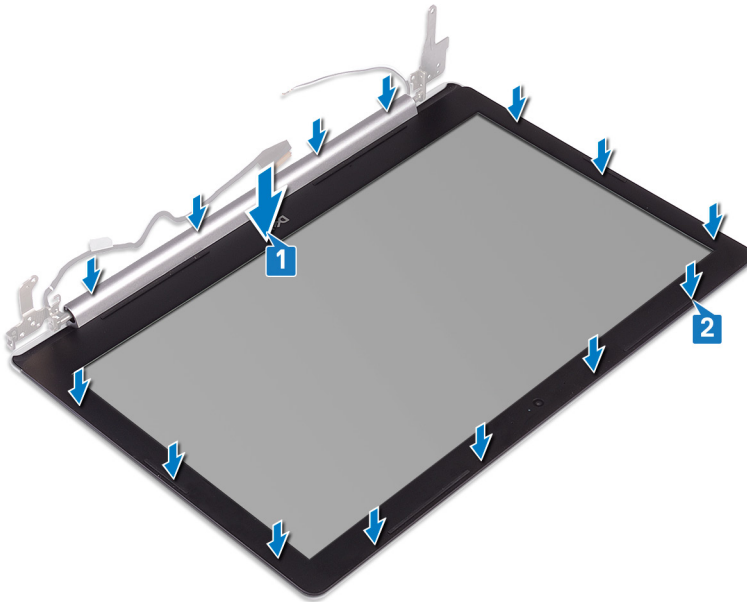

Post-requisiti

- 1 Ricollocare il [gruppo dello schermo](#).
- 2 Ricollocare la [scheda senza fili](#).
- 3 Ricollocare il [coperchio della base](#).
- 4 Riposizionare l'[unità ottica](#) (opzionale).

Rimozione della fotocamera

AVVERTENZA: Prima di effettuare interventi sui componenti interni del computer, leggere le informazioni sulla sicurezza fornite con il computer e seguire la procedura in [Prima degli interventi sui componenti interni del computer](#). Dopo gli interventi sui componenti interni del computer, seguire le istruzioni descritte in [Dopo gli interventi sui componenti interni del computer](#). Per maggiori informazioni sulle procedure consigliate relative alla sicurezza, consultare la home page Conformità alle normative su www.dell.com/regulatory_compliance.

Prerequisiti

- 1 Rimuovere l'unità ottica (opzionale).
- 2 Rimuovere il [coperchio della base](#).
- 3 Rimuovere la [scheda senza fili](#).
- 4 Rimuovere il [gruppo dello schermo](#).
- 5 Rimuovere la [cornice dello schermo](#).

Procedura

- 1 Utilizzando un graffietto in plastica, fare leva e sollevare delicatamente la fotocamera dal gruppo dell'antenna e del coperchio posteriore dello schermo.
- 2 Scollegare il cavo della fotocamera dal modulo fotocamera.
- 3 Sollevare il modulo della fotocamera dal gruppo del coperchio posteriore dello schermo e antenna.

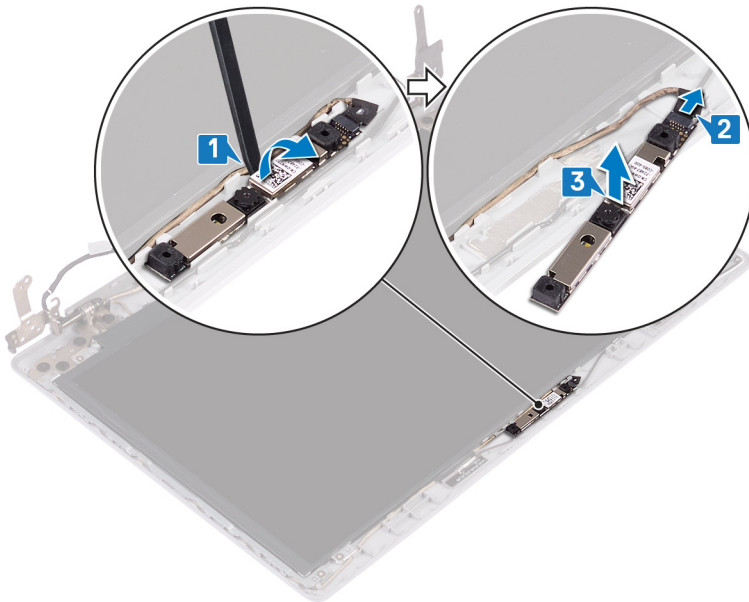

Ricollocamento della fotocamera

AVVERTENZA: Prima di effettuare interventi sui componenti interni del computer, leggere le informazioni sulla sicurezza fornite con il computer e seguire la procedura in [Prima degli interventi sui componenti interni del computer](#). Dopo gli interventi sui componenti interni del computer, seguire le istruzioni descritte in [Dopo gli interventi sui componenti interni del computer](#). Per maggiori informazioni sulle procedure consigliate relative alla sicurezza, consultare la home page Conformità alle normative su www.dell.com/regulatory_compliance.

Procedura

- 1 Allineare il modulo della fotocamera con il cavo della fotocamera.
- 2 Collegare il cavo della fotocamera al modulo fotocamera.
- 3 Servendosi dei piedini di allineamento, far aderire il modulo della fotocamera sul gruppo del coperchio posteriore dello schermo e antenna.

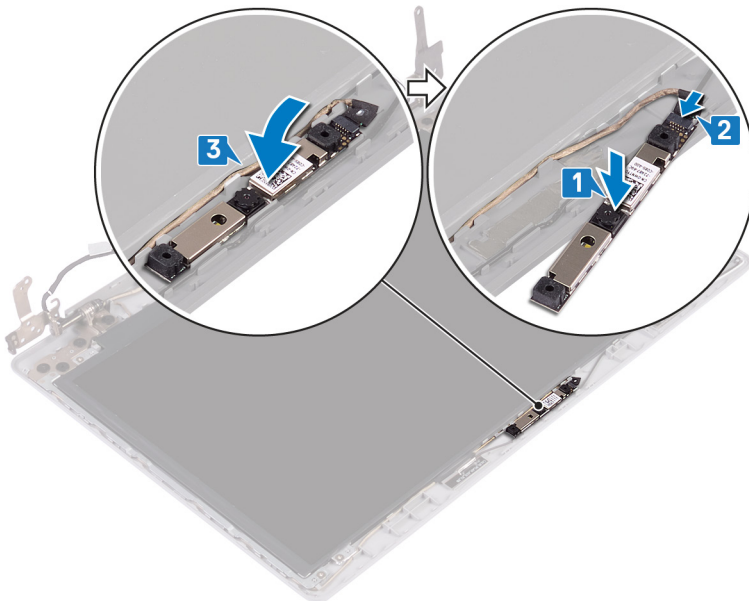

Post-requisiti

- 1 Ricollocare la [cornice dello schermo](#).
- 2 Ricollocare il [gruppo dello schermo](#).
- 3 Ricollocare la [scheda senza fili](#).
- 4 Ricollocare il [coperchio della base](#).
- 5 Riposizionare l'[unità ottica](#) (opzionale).

Rimozione del pannello dello schermo

AVVERTENZA: Prima di effettuare interventi sui componenti interni del computer, leggere le informazioni sulla sicurezza fornite con il computer e seguire la procedura in [Prima degli interventi sui componenti interni del computer](#). Dopo gli interventi sui componenti interni del computer, seguire le istruzioni descritte in [Dopo gli interventi sui componenti interni del computer](#). Per maggiori informazioni sulle procedure consigliate relative alla sicurezza, consultare la home page Conformità alle normative su www.dell.com/regulatory_compliance.

Prerequisiti

- 1 Rimuovere l'unità ottica (opzionale).
- 2 Rimuovere il [coperchio della base](#).
- 3 Rimuovere la [scheda senza fili](#).
- 4 Rimuovere il [gruppo dello schermo](#).
- 5 Rimuovere la [cornice dello schermo](#).

Procedura

- 1 Rimuovere le quattro viti (M2x2) che fissano il pannello dello schermo al coperchio posteriore dello schermo e al gruppo dell'antenna.
- 2 Sollevare il pannello dello schermo e capovolgerlo.

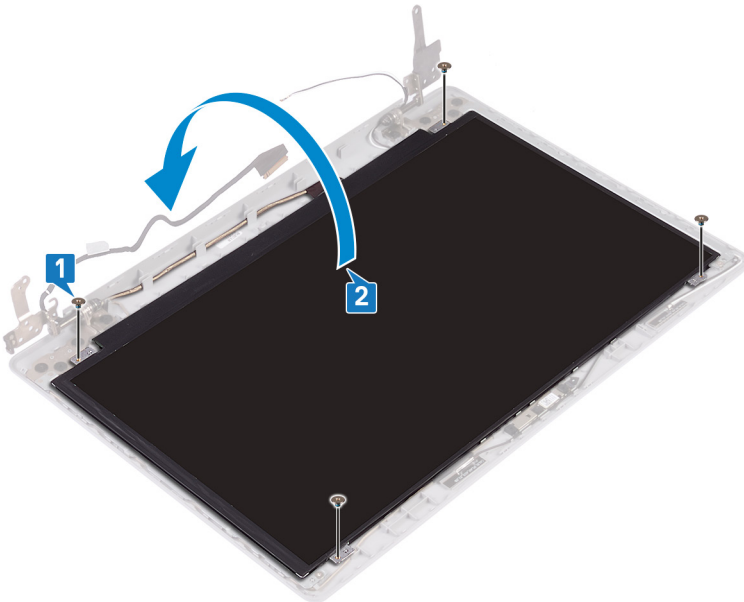

- 3 Staccare il nastro attaccato al cavo dello schermo sul retro del pannello.
- 4 Sollevare il dispositivo di chiusura e scollegare il cavo dello schermo dal pannello corrispondente.
- 5 Sollevare il pannello dello schermo per separarlo dal gruppo del coperchio posteriore e dell'antenna.

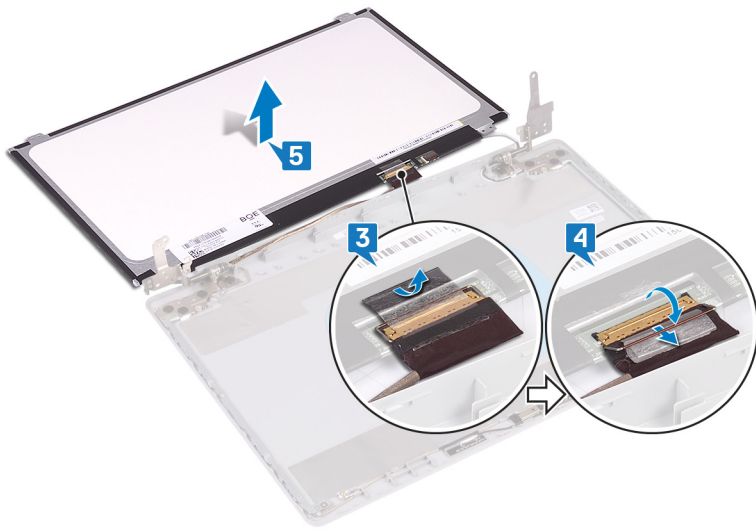

Ricollocamento del pannello dello schermo

AVVERTENZA: Prima di effettuare interventi sui componenti interni del computer, leggere le informazioni sulla sicurezza fornite con il computer e seguire la procedura in [Prima degli interventi sui componenti interni del computer](#). Dopo gli interventi sui componenti interni del computer, seguire le istruzioni descritte in [Dopo gli interventi sui componenti interni del computer](#). Per maggiori informazioni sulle procedure consigliate relative alla sicurezza, consultare la home page Conformità alle normative su www.dell.com/regulatory_compliance.

Procedura

- 1 Collocare il pannello dello schermo su una superficie piana e pulita.
- 2 Collegare il cavo dello schermo al connettore nella parte posteriore del pannello dello schermo, quindi chiudere l'apposito dispositivo per fissare il cavo.
- 3 Far aderire il nastro adesivo che fissa il cavo dello schermo al retro del pannello.

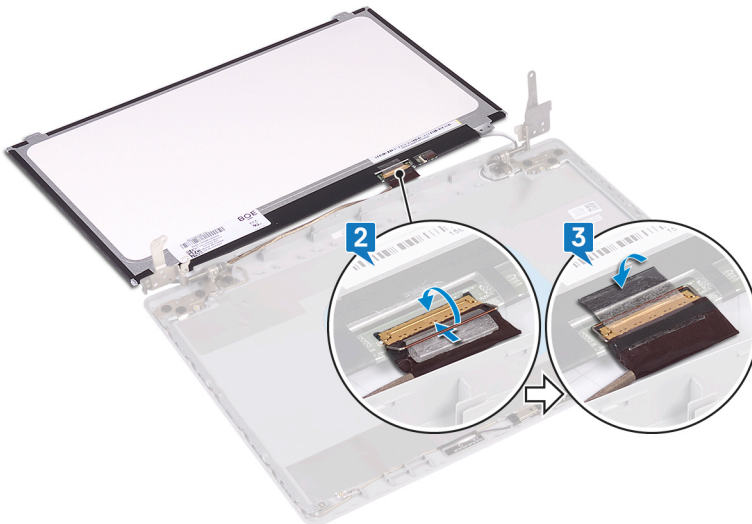

- 4 Posizionare il pannello dello schermo sul gruppo dell'antenna e del coperchio posteriore dello schermo
- 5 Allineare i fori delle viti sul pannello dello schermo con quelli sul gruppo coperchio posteriore dello schermo e antenna e ricollocare le viti che fissano il pannello dello schermo al gruppo.

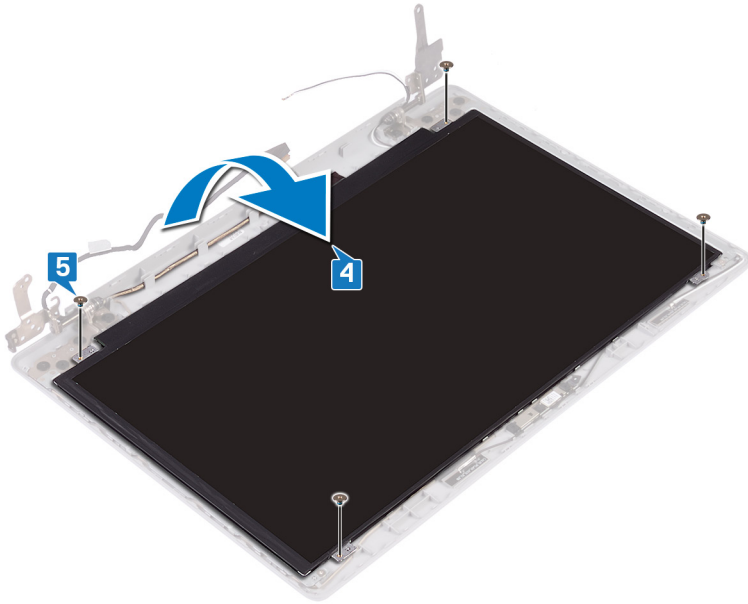

Post-requisiti

- 1 Ricollocare la [cornice dello schermo](#).
- 2 Ricollocare il [gruppo dello schermo](#).
- 3 Ricollocare la [scheda senza fili](#).
- 4 Ricollocare il [coperchio della base](#).
- 5 Riposizionare l'[unità ottica](#) (opzionale).

Rimozione dei cardini dello schermo

AVVERTENZA: Prima di effettuare interventi sui componenti interni del computer, leggere le informazioni sulla sicurezza fornite con il computer e seguire la procedura in [Prima degli interventi sui componenti interni del computer](#). Dopo gli interventi sui componenti interni del computer, seguire le istruzioni descritte in [Dopo gli interventi sui componenti interni del computer](#). Per maggiori informazioni sulle procedure consigliate relative alla sicurezza, consultare la home page Conformità alle normative su www.dell.com/regulatory_compliance.

Prerequisiti

- 1 Rimuovere l'unità ottica (opzionale).
- 2 Rimuovere il [coperchio della base](#).
- 3 Rimuovere la [scheda senza fili](#).
- 4 Rimuovere il [gruppo dello schermo](#).
- 5 Rimuovere la [cornice dello schermo](#).
- 6 Rimuovere il [pannello dello schermo](#).

Procedura

- 1 Rimuovere le otto viti (M2,5x2,5) che fissano i cardini al coperchio posteriore dello schermo e all'antenna.
- 2 Riposizionare le due viti (M2x2) che fissano i cardini al coperchio posteriore dello schermo e all'antenna.
- 3 Allontanare cardini e staffe dall'antenna e dal coperchio posteriore dello schermo.

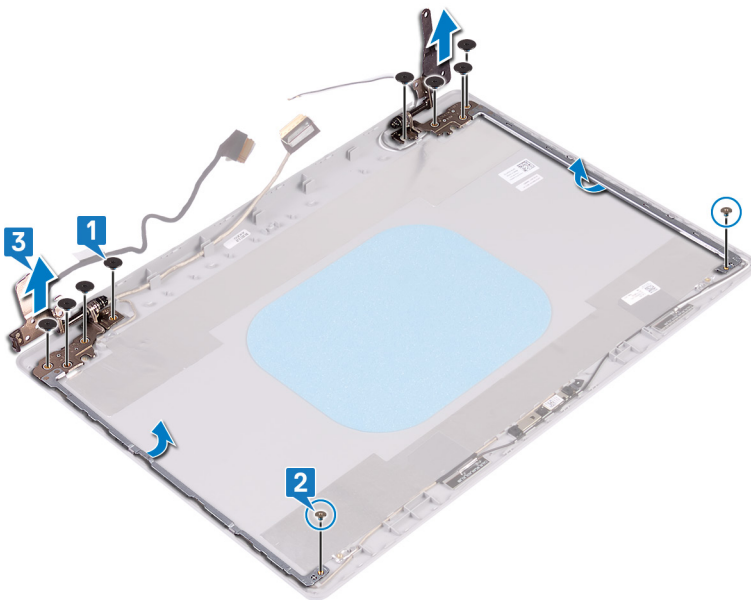

Ricollocamento dei cardini dello schermo

AVVERTENZA: Prima di effettuare interventi sui componenti interni del computer, leggere le informazioni sulla sicurezza fornite con il computer e seguire la procedura in [Prima degli interventi sui componenti interni del computer](#). Dopo gli interventi sui componenti interni del computer, seguire le istruzioni descritte in [Dopo gli interventi sui componenti interni del computer](#). Per maggiori informazioni sulle procedure consigliate relative alla sicurezza, consultare la home page Conformità alle normative su www.dell.com/regulatory_compliance.

Procedura

- 1 Allineare i fori delle viti di cardini e staffe a quelli sul gruppo del coperchio posteriore dello schermo e dell'antenna.
- 2 Riposizionare le due viti (M2x2) che fissano le piastre dei cardini al coperchio posteriore dello schermo e all'antenna.
- 3 Riposizionare le otto viti (M2,5x2,5) che fissano i cardini al coperchio posteriore dello schermo e all'antenna.

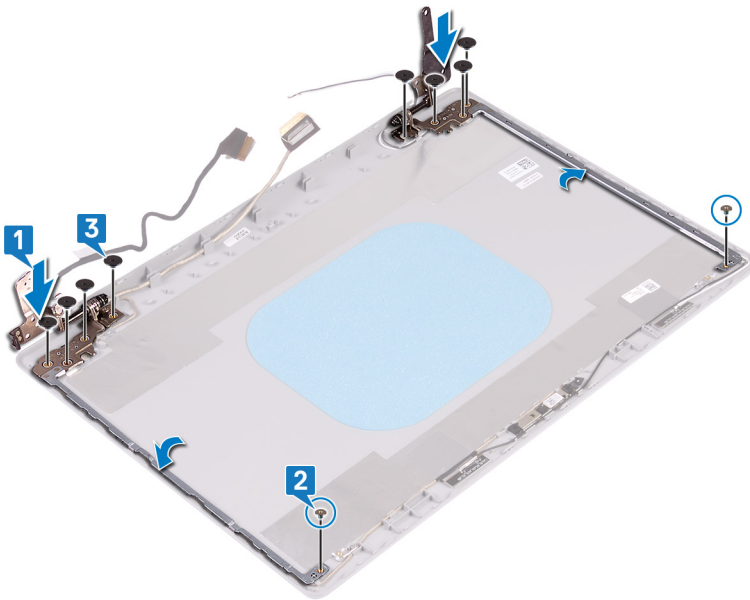

Post-requisiti

- 1 Ricollocare il [pannello dello schermo](#).
- 2 Ricollocare la [cornice dello schermo](#).
- 3 Ricollocare il [gruppo dello schermo](#).
- 4 Ricollocare la [scheda senza fili](#).
- 5 Ricollocare il [coperchio della base](#).
- 6 Riposizionare l'[unità ottica](#) (opzionale).

Rimozione del cavo dello schermo

AVVERTENZA: Prima di effettuare interventi sui componenti interni del computer, leggere le informazioni sulla sicurezza fornite con il computer e seguire la procedura in [Prima degli interventi sui componenti interni del computer](#). Dopo gli interventi sui componenti interni del computer, seguire le istruzioni descritte in [Dopo gli interventi sui componenti interni del computer](#). Per maggiori informazioni sulle procedure consigliate relative alla sicurezza, consultare la home page Conformità alle normative su www.dell.com/regulatory_compliance.

Prerequisiti

- 1 Rimuovere l'unità ottica (opzionale).
- 2 Rimuovere il [coperchio della base](#).
- 3 Rimuovere la [scheda senza fili](#).
- 4 Rimuovere il [gruppo dello schermo](#).
- 5 Rimuovere la [cornice dello schermo](#).
- 6 Rimuovere il [pannello dello schermo](#).
- 7 Rimuovere i [cardini dello schermo](#).

Procedura

- 1 Scollegare il cavo della fotocamera dal modulo fotocamera.
- 2 Prendere nota dell'instradamento del cavo dello schermo e rimuoverlo dalle guide di instradamento sul gruppo di antenna e coperchio posteriore dello schermo.
- 3 Rimuovere il cavo dello schermo dal gruppo di antenna e coperchio posteriore.

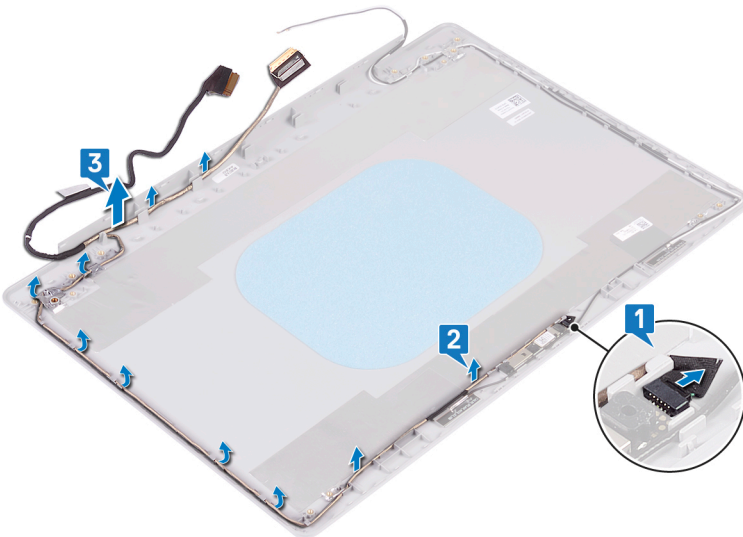

Ricollocamento del cavo dello schermo

AVVERTENZA: Prima di effettuare interventi sui componenti interni del computer, leggere le informazioni sulla sicurezza fornite con il computer e seguire la procedura in [Prima degli interventi sui componenti interni del computer](#). Dopo gli interventi sui componenti interni del computer, seguire le istruzioni descritte in [Dopo gli interventi sui componenti interni del computer](#). Per maggiori informazioni sulle procedure consigliate relative alla sicurezza, consultare la home page Conformità alle normative su www.dell.com/regulatory_compliance.

Procedura

- 1 Instradare il cavo dello schermo lungo le guide di instradamento, a partire dalla parte inferiore dello schermo (vicino ai cardini).
- 2 Indirizzare il resto del cavo dello schermo attraverso le guide di instradamento sul lato sinistro del gruppo del coperchio posteriore dello schermo e antenna.
- 3 Far scorrere il cavo della fotocamera all'interno del connettore sul modulo della fotocamera per fissare il cavo.

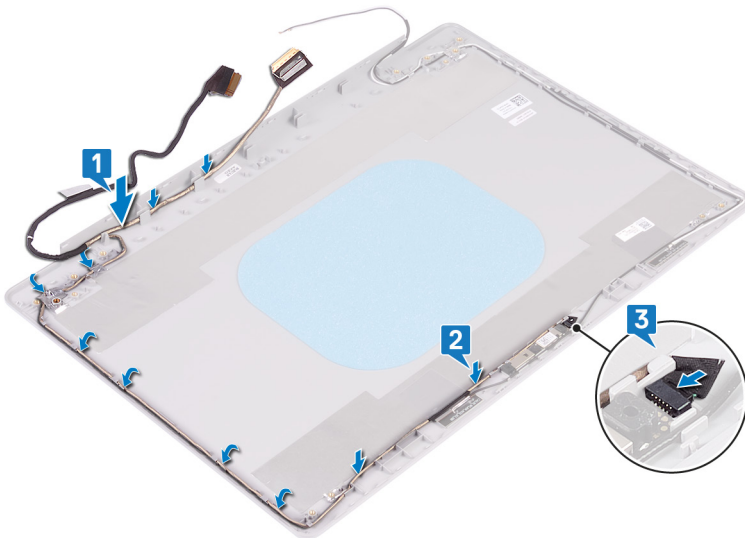

Post-requisiti

- 1 Ricollocare i [cardini dello schermo](#).
- 2 Ricollocare il [pannello dello schermo](#).
- 3 Ricollocare la [cornice dello schermo](#).
- 4 Ricollocare il [gruppo dello schermo](#).
- 5 Ricollocare la [scheda senza fili](#).
- 6 Ricollocare il [coperchio della base](#).
- 7 Riposizionare l'[unità ottica](#) (opzionale).

Rimozione del gruppo coperchio posteriore dello schermo e antenna

AVVERTENZA: Prima di effettuare interventi sui componenti interni del computer, leggere le informazioni sulla sicurezza fornite con il computer e seguire la procedura in [Prima degli interventi sui componenti interni del computer](#). Dopo gli interventi sui componenti interni del computer, seguire le istruzioni descritte in [Dopo gli interventi sui componenti interni del computer](#). Per maggiori informazioni sulle procedure consigliate relative alla sicurezza, consultare la home page Conformità alle normative su www.dell.com/regulatory_compliance.

Prerequisiti

- 1 Rimuovere l'unità ottica (opzionale).
- 2 Rimuovere il coperchio della base.
- 3 Rimuovere la scheda senza fili.
- 4 Rimuovere il gruppo dello schermo.
- 5 Rimuovere la cornice dello schermo.
- 6 Rimuovere la fotocamera.
- 7 Rimuovere il pannello dello schermo.
- 8 Rimuovere i cardini dello schermo.
- 9 Rimuovere il cavo dello schermo.

Procedura

Dopo avere eseguito i passaggi precedenti, rimane solo il gruppo dell'antenna e del coperchio posteriore dello schermo.

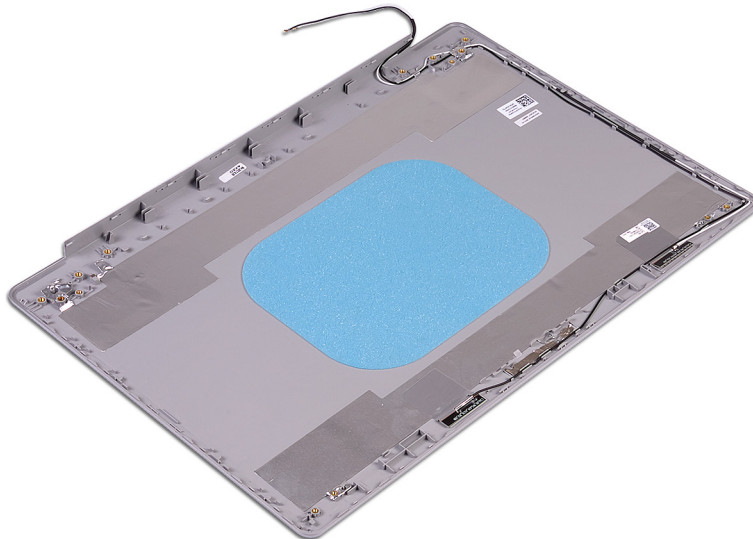

Ricollocamento del coperchio posteriore dello schermo e antenna

AVVERTENZA: Prima di effettuare interventi sui componenti interni del computer, leggere le informazioni sulla sicurezza fornite con il computer e seguire la procedura in [Prima degli interventi sui componenti interni del computer](#). Dopo gli interventi sui componenti interni del computer, seguire le istruzioni descritte in [Dopo gli interventi sui componenti interni del computer](#). Per maggiori informazioni sulle procedure consigliate relative alla sicurezza, consultare la home page Conformità alle normative su www.dell.com/regulatory_compliance.

Procedura

Collocare il gruppo del coperchio posteriore dello schermo e antenna su una superficie piana e pulita.

Post-requisiti

- 1 Ricollocare il [cavo dello schermo](#).
- 2 Ricollocare i [cardini dello schermo](#).
- 3 Ricollocare il [pannello dello schermo](#).
- 4 Ricollocare la [fotocamera](#).
- 5 Ricollocare la [cornice dello schermo](#).
- 6 Ricollocare il [gruppo dello schermo](#).
- 7 Ricollocare la [scheda senza fili](#).
- 8 Ricollocare il [coperchio della base](#).
- 9 Riposizionare l'[unità ottica](#) (opzionale).

Driver del dispositivo

Utilità di installazione del software per chipset di Intel

In Gestione dispositivi, verificare che il driver del chipset sia installato.

Installare gli aggiornamenti del chipset Intel dalla pagina Web www.dell.com/support.

Driver video

In Gestione dispositivi, verificare che il driver video sia installato.

Installare l'aggiornamento del driver video dalla pagina www.dell.com/support.

Driver seriale I/O Intel

In Gestione dispositivi verificare se è installato il driver di I/O seriale Intel.

Installare gli aggiornamenti del driver dalla pagina Web www.dell.com/support.

Interfaccia Intel TXE (Trusted Execution Engine)

In Gestione dispositivi, controllare se è installato il driver di Intel TXE (Trusted Execution Engine).

Installare l'aggiornamento del driver dalla pagina www.dell.com/support.

Driver del pulsante virtuale Intel

In Gestione dispositivi, verificare se è installato il driver del pulsante virtuale Intel.

Installare gli aggiornamenti del driver dalla pagina Web www.dell.com/support.

Driver senza fili e Bluetooth

In Gestione dispositivi, verificare se il driver della scheda di rete è installata.

Installare gli aggiornamenti del driver dalla pagina Web www.dell.com/support.

In Gestione dispositivi, verificare se il driver Bluetooth è installato.

Installare gli aggiornamenti del driver dalla pagina Web www.dell.com/support.

Installazione di sistema

❗ N.B.: A seconda del computer e dei dispositivi installati, gli elementi elencati in questa sezione potrebbero essere visualizzati o meno.

Installazione di sistema

⚠ ATTENZIONE: A meno che non si sia utenti esperti, non cambiare le impostazioni nel programma di configurazione del BIOS. Alcune modifiche possono compromettere il funzionamento del computer.

❗ N.B.: Prima di modificare il programma di installazione del BIOS, annotare le informazioni sulla relativa schermata per riferimento futuro.

Utilizzare il programma di configurazione del BIOS per i seguenti scopi:

- Trovare le informazioni sull'hardware installato sul computer, come la quantità di RAM e le dimensioni del disco rigido.
- Modificare le informazioni di configurazione del sistema.
- Impostare o modificare un'opzione selezionabile dall'utente, ad esempio la password utente, il tipo di disco rigido installato, abilitare o disabilitare le periferiche di base.

Inserimento del programma di installazione del BIOS

- 1 Accendere (o riavviare) il computer.
- 2 Durante il POST, quando viene visualizzato il logo DELL, attendere fino alla visualizzazione del prompt F2 , quindi premere immediatamente F2.

❗ N.B.: Il prompt F2 indica che la tastiera è stata inizializzata. Tale prompt può comparire molto rapidamente, prestare quindi estrema attenzione e premere F2. Se si preme F2 prima della comparsa del prompt, viene persa la pressione sul tasto. Se si attende troppo a lungo e compare il logo del sistema operativo, continuare ad attendere fino alla visualizzazione del desktop. Spegnerne quindi il computer e riprovare.

Tasti di navigazione

❗ N.B.: Per la maggior parte delle opzioni di configurazione del sistema, le modifiche effettuate sono registrate ma non hanno effetto fino al riavvio del computer.

Tasti	Esplorazione
Freccia SU	Consente di tornare al campo precedente.
Freccia GIÙ	Consente di passare al campo successivo.
Invio	Permette di selezionare un valore nel campo prescelto (se applicabile) o di seguire il collegamento nel campo.
BARRA SPAZIATRICE	Espande o riduce un elenco a discesa, se applicabile.
Linguetta	Porta all'area successiva.

❗ N.B.: Solo per browser con grafica normale.

Tasti

Esplorazione

Esc Passa alla pagina precedente finché non viene visualizzata la schermata principale. Premendo ESC nella schermata principale viene visualizzato un messaggio che chiede se si desidera salvare le modifiche prima di riavviare il sistema.

Boot Sequence (Sequenza di avvio)

La sequenza di avvio consente di bypassare l'avvio definito dalla configurazione del sistema e di avviare direttamente su un dispositivo specifico (ad esempio, un'unità ottica o un disco rigido). Durante il POST (Power-on Self Test), quando appare il logo Dell, è possibile:

- Accedere al programma di installazione del sistema premendo il tasto F2
- Attivare il menu di avvio temporaneo premendo il tasto F12

Il menu di avvio temporaneo visualizza i dispositivi da cui è possibile procedere all'avvio, inclusa l'opzione di diagnostica. Le opzioni di avvio sono:

- Removable Drive (if available)
- STXXXX Drive

i | **N.B.:** XXX denotes the SATA drive number.

- Optical Drive (if available)
- SATA Hard Drive (if available)
- Diagnostics

i | **N.B.:** Choosing Diagnostics, will display the ePSA diagnostics screen.

Lo schermo della sequenza di avvio mostra inoltre le opzioni per l'accesso allo schermo della configurazione del sistema.

Opzioni di installazione del sistema

i | **N.B.:** A seconda del computer e dei dispositivi installati, gli elementi elencati nella presente sezione potrebbero essere visualizzati o meno.

Tabella 3. Opzioni di installazione del sistema - Menu System information (Informazioni di sistema)

General-System Information

Informazioni di sistema

BIOS Version	Visualizza il numero di versione del BIOS.
Service Tag	Visualizza il numero di servizio del computer.
Asset Tag	Visualizza il codice di matricola del computer.
Ownership Tag	Visualizza il tag di proprietà del computer.
Manufacture Date	Visualizza la data di produzione del computer.
Ownership Date	Visualizza la data di proprietà del computer.
Express Service Code	Visualizza il codice di assistenza express del computer.

Memory Information

Memory Installed	Visualizza la memoria del computer totale installata.
Memory Available	Visualizza la memoria totale disponibile del computer.
Memory Speed	Visualizza la velocità di memoria.
Memory Channel Mode	Visualizza la modalità a canale singolo o doppio.
Memory Technology	Visualizza la tecnologia utilizzata per la memoria.

General-System Information

DIMM A Size Visualizza le dimensioni della memoria DIMM A.

DIMM B Size Visualizza le dimensioni della memoria DIMM B.

Processor Information

Processor Type Visualizza il tipo di processore.

Core Count Visualizza il numero di core sul processore.

Processor ID Visualizza il codice di identificazione del processore.

Current Clock Speed Visualizza la velocità di clock attuale del processore.

Minimum Clock Speed Visualizza la velocità di clock minima del processore.

Maximum Clock Speed Visualizza la velocità di clock massima del processore.

Intel (R) Smart cache Visualizza le dimensioni di Intel Smart Cache.

HT Capable Visualizza se il processore supporta la tecnologia Hyper-Threading (HT).

64-Bit Technology Visualizza se viene utilizzata una tecnologia a 64 bit.

Informazioni sui dispositivi

Disco rigido principale Visualizza le informazioni sul disco rigido principale del computer.

SSD SATA M.2 Visualizza le informazioni sul dispositivo SSD SATA M.2 del computer.

SSD-0 PCIe M.2 Visualizza le informazioni sul dispositivo SSD PCIe M.2 del computer.

LOM MAC Address Visualizza l'indirizzo LOM MAC del computer.

Video Controller Visualizza la tipologia di controller video utilizzato sul computer.

Controller video dGPU Visualizza le informazioni sulla scheda grafica dedicata del computer.

Video BIOS Version Visualizza la versione del BIOS video utilizzato sul computer.

Video Memory Visualizza le informazioni sulla memoria video del computer.

Panel Type Visualizza il tipo di pannello del computer.

Native Resolution Visualizza la risoluzione nativa del computer.

Audio Controller Visualizza le informazioni sul controller audio del computer.

Wi-Fi Device Visualizza le informazioni sul dispositivo senza fili del computer.

Bluetooth Device Visualizza le informazioni sul dispositivo Bluetooth del computer.

Battery Information Visualizza informazioni sullo stato della batteria.

Boot Sequence

Boot Sequence Visualizza la sequenza di avvio.

Boot List Option Visualizza le opzioni di avvio disponibili.

Advanced Boot Options

Enable Legacy Option ROMs Abilita o disabilita le ROM legacy opzionali.

Enable Attempt Legacy Boot Abilita o disabilita l'avvio legacy.

UEFI Boot Path Security

Questa opzione consente di stabilire se il sistema debba richiedere all'utente di immettere la password di amministratore all'avvio di un percorso di avvio UEFI dal menu F12.

Date/Time

Visualizza la data corrente nel formato MM/GG/AA e l'ora corrente nel formato HH:MM:SS AM/PM.

Tabella 4. Opzioni di installazione del sistema - Menu System Configuration (Configurazione del sistema)**Configurazione del sistema**

Integrated NIC	Controlla il controller LAN integrato.
Enable UEFI Network Stack	Abilita o disabilita lo stack di rete UEFI.
SATA Operation	Configura la modalità di funzionamento del controller del disco rigido SATA integrato.
Unità	Abilita o disabilita varie unità sulla scheda.
SMART Reporting	Abilita o disabilita la funzione di creazione report SMART durante l'avvio del sistema.
Configurazione USB	
Enable Boot Support (Abilita supporto di avvio)	Abilita o disabilita l'avvio da un dispositivo di archiviazione di massa USB, ad esempio un disco rigido esterno, un'unità ottica o un'unità USB.
Enable External USB Port	Abilita o disabilita l'avvio da un dispositivo di archiviazione di massa USB collegato alla porta USB esterna.
Thunderbolt Adapter Configuration	Abilita o disabilita il supporto per la tecnologia Thunderbolt
Audio	Abilita o disabilita il controller audio integrato.
Keyboard Illumination	Consente di scegliere la modalità operativa della funzione di illuminazione della tastiera.
Keyboard Backlight Timeout on AC	Questa funzione definisce il valore di timeout per la retroilluminazione della tastiera quando l'adattatore c.a. è collegato al sistema.
Keyboard Backlight Timeout on Battery	Questa funzione definisce il valore di timeout per la retroilluminazione della tastiera quando il sistema è in esecuzione solo con l'alimentazione della batteria.
Miscellaneous Devices	Abilita o disabilita i vari dispositivi integrati.

Tabella 5. Opzioni di configurazione del sistema - Menu Video**Video**

LCD Brightness	Consente di impostare la luminosità del pannello in modo indipendente per batteria e adattatore CA.
----------------	---

Tabella 6. Opzioni di installazione del sistema - Menu Sicurezza**Sicurezza**

Admin Password	Imposta, modifica o elimina la password amministratore.
System Password	Imposta, modifica o elimina la password di sistema.
Internal HDD-0 Password	Imposta, modifica o elimina la password del disco rigido interno.
Strong Password	Abilita o disabilita le password complesse.
Password Configuration	Controlla il numero di caratteri minimo e massimo consentito per la password amministratore e quella di sistema.
Password Bypass	Consente di ignorare i prompt per la password di sistema (Avvio) e quella del disco rigido interno durante un riavvio del sistema.
Password Change	Abilita o disabilita le modifiche alle password di sistema e disco rigido quando è impostata una password amministratore.
Non-Admin Setup Changes	Consente di determinare se sia possibile effettuare modifiche alle opzioni di configurazione quando è impostata una password amministratore.
UEFI Capsule Firmware Updates	Abilita o disabilita gli aggiornamenti del BIOS tramite i pacchetti di capsule di aggiornamento del firmware UEFI.

Sicurezza

PTT Security	Abilita o disabilita la visibilità della tecnologia Platform Trust Technology (PTT) da parte del sistema operativo.
Computrace(R)	Abilita o disabilita l'interfaccia del modulo BIOS del servizio opzionale Computrace(R) di Absolute Software.
Admin Setup Lockout	Consente o impedisce agli utenti di accedere al menu Setup quando è impostata una password amministratore.
Master Password Lockout	Disabilita il supporto delle password master. Per poter modificare questa impostazione, è necessario cancellare la password del disco rigido.

Tabella 7. Opzioni di installazione del sistema - Menu Secure Boot (Avvio sicuro)

Avvio sicuro

Secure Boot Enable	Abilita o disabilita la funzione di avvio protetto.
Secure Boot Mode	Modifica il comportamento di avvio sicuro per consentire una valutazione o applicazione delle firme del driver UEFI.
Expert Key Management	
Expert Key Management	Abilita o disabilita la funzione Expert Key Management (Gestione esperta delle chiavi).
Custom Mode Key Management	Consente di selezionare i valori personalizzati per la gestione esperta delle chiavi.

Tabella 8. Opzioni di installazione del sistema - Menu Intel Software Guard Extensions

Intel Software Guard Extensions

Intel SGX Enable	Abilita o disabilita Intel Software Guard Extensions.
Enclave Memory Size	Consente di impostare le dimensioni della memoria di riserva Enclave di Intel Software Guard Extensions.

Prestazioni

Multi Core Support	Abilita un numero molteplice di core. Impostazione predefinita: Enabled (Abilitata).
Intel SpeedStep	Abilita o disabilita la tecnologia Intel SpeedStep. Impostazione predefinita: Enabled (Abilitata).
i N.B.: Se attivati, la velocità di clock e il voltaggio del core del processore vengono regolati dinamicamente in base al carico del processore.	
C-States Control	Abilita o disabilita gli stati di sospensione aggiuntivi del processore. Impostazione predefinita: Enabled (Abilitata).
Intel TurboBoost	Abilita o disabilita la modalità Intel TurboBoost del processore. Impostazione predefinita: Enabled (Abilitata).
HyperThread control	Abilita o disabilita la funzione HyperThreading del processore. Impostazione predefinita: Enabled (Abilitata).

Risparmio energetico

AC Behavior	Consente al sistema di accendersi automaticamente in presenza di alimentazione CA.
Enable Intel Speed Shift Technology	Attiva o disattiva la tecnologia Intel Speed Shift.
Auto On Time	Consente di impostare l'accensione automatica del computer ogni giorno o a una data e ad un orario prestabiliti. Questa opzione è configurabile solo se la modalità di

Intel Software Guard Extensions

	accensione automatica è impostata su Enabled Everyday (Ogni giorno), Weekdays (Giorni feriali) o Selected Days (Giorni selezionati). Impostazione predefinita: Disabled (Disabilitata).
USB Wake Support	Consente di abilitare i dispositivi USB per riattivare il computer dalla modalità standby.
Advanced Battery Charge Configuration	Abilita la funzione Advanced Battery Charge Configuration (Configurazione avanzata di ricarica della batteria) dall'inizio della giornata sino a un determinato periodo di lavoro.
Primary Battery Charge Configuration	Consente di configurare le impostazioni di ricarica principali della batteria tramite un avvio e un arresto personalizzato preselezionato. Impostazione predefinita: Adaptive (Adattiva).

Comportamento del POST

Adapter Warnings	Abilita gli avvisi dell'adattatore. Impostazione predefinita: Enabled (Abilitata).
Numlock Enable	Abilita la funzione BlocNum all'avvio del computer.
Fn Lock Options	Abilita o disabilita la modalità di blocco Fn.
Fastboot	Consente di impostare la velocità del processo di avvio. Impostazione predefinita: Thorough (Completa).
Extend BIOS POST Time	Consente di configurare il ritardo ulteriore di pre-avvio.
Full Screen logo	Abilita o disabilita la visualizzazione del logo a schermo intero.
Warnings and Errors	Imposta in pausa il comportamento del processo di avvio quando vengono rilevati avvisi o errori.
Indicazione Sign of Life	Abilita o disabilita l'indicazione in fase POST del fatto che la pressione del pulsante di alimentazione viene confermata in modo percettibile dall'utente.

Tabella 9. Opzioni di installazione del sistema - Menu Virtualization Support (Supporto di virtualizzazione)

Supporto di virtualizzazione

Virtualization	Questa opzione specifica se un VMM (Virtual Machine Monitor) può utilizzare le funzionalità hardware aggiuntive offerte dalla tecnologia Intel Virtualization.
VT for Direct I/O	Questa opzione specifica se un VMM (Virtual Machine Monitor) può utilizzare le funzionalità hardware aggiuntive offerte da Intel Virtualization Technology for Direct I/O.

Tabella 10. Opzioni di configurazione di sistema - Menu Wireless

Wireless

Wireless Switch	Determina la possibilità di controllare i dispositivi senza fili tramite l'interruttore wireless.
Wireless Device Enable	Abilita o disabilita i dispositivi senza fili interni.

Tabella 11. Opzioni di installazione del sistema - Menu Maintenance (Manutenzione)

Manutenzione

Service Tag	Visualizza il numero di servizio del sistema.
Asset Tag	Crea un tag asset per il sistema.

Manutenzione

BIOS Downgrade	Controlla il lampeggiamento del firmware del sistema alle revisioni precedenti.
Data Wipe	Consente di cancellare in modo sicuro i dati da tutti i dispositivi di archiviazione interni.
BIOS Recovery	Consente all'utente di eseguire il ripristino da certe condizioni del BIOS danneggiato utilizzando un file di ripristino sul disco rigido utente primario o una chiave USB esterna.

Tabella 12. Opzioni di installazione del sistema - Menu System Logs (Log di sistema)

Log di sistema

BIOS Events	Visualizza gli eventi del BIOS.
Thermal Events	Visualizza gli eventi relativi alla temperatura.
Power Events	Visualizza gli eventi relativi all'alimentazione.

Tabella 13. Opzioni di installazione del sistema - Menu SupportAssist System Resolution (Risoluzione del sistema SupportAssist)

Risoluzione dei problemi di sistema con SupportAssist

Auto OS Recovery Threshold	Controlla il flusso automatico di avvio per la console di risoluzione del sistema SupportAssist e per lo strumento di ripristino del sistema operativo Dell.
SupportAssist OS Recovery	Abilita o disabilita il flusso di avvio per lo strumento di ripristino del sistema operativo SupportAssist OS Recovery in caso di determinati errori di sistema.

Cancellazione delle impostazioni CMOS

⚠ ATTENZIONE: La cancellazione delle impostazioni CMOS reimposterà le impostazioni del BIOS sul computer.

- 1 Rimuovere il [coperchio della base](#).
- 2 Scollegare il cavo della batteria dalla scheda di sistema.
- 3 Rimuovere la [batteria pulsante](#).
- 4 Attendere un minuto.
- 5 Ricollocare la [batteria pulsante](#).
- 6 Collegare il cavo della batteria alla scheda di sistema.
- 7 Ricollocare il [coperchio della base](#).

Cancellazione delle password del BIOS (configurazione del sistema) e del sistema

Per pulire il sistema o cancellare la password del BIOS, contattare il supporto tecnico di Dell come descritto all'indirizzo www.dell.com/contactdell.

ⓘ N.B.: Per informazioni su come reimpostare le password di Windows o delle applicazioni, consultare la documentazione che li accompagna.

Risoluzione dei problemi

Aggiornamento del BIOS

Potrebbe essere necessario aggiornare il BIOS quando è disponibile un aggiornamento oppure dopo aver ricollocato la scheda di sistema. Seguire questi passaggi per aggiornare il BIOS:

- 1 Accendere il computer.
- 2 Accedere al sito Web www.dell.com/support.
- 3 Fare clic su **Product support** (Supporto prodotto), immettere il Numero di Servizio del computer e quindi fare clic su **Submit** (Invia).

① **N.B.:** Se non si dispone del Numero di Servizio, utilizzare la funzione di rilevamento automatico o ricercare manualmente il modello del computer.

- 4 Fare clic su **Drivers & Downloads (Driver e download) Find it myself (Provvederò da solo)**.
- 5 Selezionare il sistema operativo installato nel computer.
- 6 Scorrere la pagina fino in fondo ed espandere **BIOS**.
- 7 Fare clic su **Download (Scarica)** per scaricare l'ultima versione del BIOS del computer.
- 8 Al termine del download, accedere alla cartella in cui è stato salvato il file di aggiornamento del BIOS.
- 9 Fare doppio clic sull'icona del file dell'aggiornamento del BIOS e seguire le istruzioni visualizzate.

Aggiornamento del BIOS (chiavetta USB)

- 1 Seguire la procedura dal punto 1 al punto 7 in "Aggiornamento del BIOS" per scaricare la versione più recente del file del programma di installazione del BIOS.
- 2 Creare un'unità flash USB di avvio. Per ulteriori informazioni, consultare l'articolo della knowledge base SLN143196 all'indirizzo www.dell.com/support.
- 3 Copiare i file del programma di installazione del BIOS nell'unità USB di avvio.
- 4 Collegare l'unità USB di avvio per il computer che richiede l'aggiornamento del BIOS.
- 5 Riavviare il computer e premere **F12** quando viene visualizzato il logo Dell sullo schermo.
- 6 Avviare l'unità USB dal **Menu di avvio temporaneo**.
- 7 Digitare il nome del file del programma di installazione del BIOS e premere **Invio**.
- 8 Viene visualizzata l'**utilità di aggiornamento del BIOS**. Seguire le istruzioni visualizzate per completare il processo di aggiornamento del BIOS.

Diagnostica avanzata della valutazione del sistema di pre-avvio (ePSA)

⚠ **ATTENZIONE:** Utilizzare la diagnostica ePSA per testare esclusivamente il computer personale. L'utilizzo di questo programma con altri computer potrebbe causare risultati non validi oppure messaggi di errore.

La diagnostica ePSA (o diagnostica di sistema) esegue un controllo completo dell'hardware. Integrata nel BIOS, viene avviata dal BIOS internamente. La diagnostica di sistema integrata offre una serie di opzioni per determinati dispositivi o gruppi di dispositivi che consentono di:

- Eseguire i test automaticamente oppure in modalità interattiva.
- Ripetere i test.
- Mostrare o salvare i risultati dei test.

- Scorrere i test in modo da familiarizzare con opzioni di test aggiuntive per fornire ulteriori informazioni sui dispositivi.
- Visualizzare i messaggi di stato che informano se i test sono stati completati con successo.
- Visualizzare i messaggi di errore che informano dei problemi incontrati durante l'esecuzione del test.

❗ N.B.: Alcuni test per determinati dispositivi richiedono l'interazione dell'utente. Durante l'esecuzione del test di diagnostica, rimanere al computer.

Esecuzione diagnostica ePSA

- 1 Accendere il computer.
- 2 Per quando riguarda l'avvio del computer, premere il tasto F12 quando viene visualizzato il logo Dell.
- 3 Sullo schermo del menu di avvio, selezionare l'opzione **Diagnostica (Diagnostica)**.
- 4 Fare clic sulla freccia nell'angolo in basso a sinistra.
Viene visualizzata la pagina iniziale della diagnostica.
- 5 Fare clic sulla freccia nell'angolo in basso a destra per passare all'elenco delle pagine.
Vengono elencati gli elementi rilevati.
- 6 Se si desidera eseguire un test di diagnostica su un dispositivo specifico, premere Esc e fare clic su **Yes (SI)** per fermare il test di diagnostica.
- 7 Selezionare il dispositivo dal pannello sinistro e fare clic su **Run Tests (Esegui i test)**.
- 8 In caso di problemi, viene visualizzato un messaggio di errore.
Annotare il codice di errore e il numero di convalida, quindi contattare Dell.

Indicatori di diagnostica di sistema

Indicatore di stato della batteria

Indica lo stato dell'alimentazione e della carica della batteria.

Bianco fisso: l'adattatore di alimentazione è collegato e la batteria ha più del 5% di carica.

Giallo: il computer è alimentato a batteria, la cui carica è inferiore al 5%.

Disattivata

- L'adattatore di alimentazione è collegato e la batteria è completamente carica.
- Il computer è alimentato a batteria la cui carica è superiore al 5 %.
- Il computer è in stato di sospensione, ibernazione o spento.

L'indicatore di stato dell'alimentazione o della batteria lampeggia in giallo e vengono emessi dei codici sonori che segnalano la presenza di eventuali errori.

Ad esempio, l'indicatore di alimentazione e di stato della batteria lampeggia in giallo due volte prima di una pausa, quindi lampeggia tre volte in bianco seguito da una pausa. Questa sequenza 2,3 continua fino allo spegnimento del computer, indicando che nessuna memoria o RAM è stata rilevata.

La seguente tabella visualizza le diverse combinazioni di indicatori di stato dell'alimentazione e della batteria e gli eventuali problemi correlati.

Tabella 14. Codici LED

Codici degli indicatori di diagnostica	Descrizione del problema
2.1	Errore del processore
2.2	Scheda di sistema: guasto BIOS o ROM (memoria di sola lettura)
2.3	Nessuna memoria o memoria RAM (memoria ad accesso casuale) rilevata

Codici degli indicatori di diagnostica	Descrizione del problema
2.4	Guasto a memoria o RAM (memoria ad accesso casuale)
2.5	Memoria installata non valida
2.6	Errore della scheda di sistema/del chipset
2.7	Guasto allo schermo
3.1	guasto alla batteria a bottone
3.2	Guasto al chip/scheda video o PCI
3.3	Immagine di ripristino non trovata
3.4	Immagine di ripristino trovata, ma non valida
3.5	Guasto alla griglia di alimentazione
3.6	Aggiornamento del BIOS di sistema incompleto
3.7	Errore di Management Engine (ME)

Indicatore di stato della fotocamera: indica se la fotocamera è in uso.

- Bianco fisso: la fotocamera è in uso.
- Spento: la fotocamera non è in uso.

Indicatore di stato BLOC MAIUSC: indica se BLOC MAIUSC è attivato o disattivato.

- Bianco fisso: BLOC MAIUSC attivato.
- Spento: BLOC MAIUSC disattivato.

Abilitazione della memoria Intel Optane

- 1 Sulla barra delle applicazioni, fare clic sulla casella di ricerca, quindi digitare `Intel Rapid Storage Technology`.
- 2 Fare clic su **Intel Rapid Storage Technology**.
Viene visualizzata la finestra **Intel Rapid Storage Technology**.
- 3 Nella scheda **Status (Stato)** fare clic su **Enable (Abilita)** per abilitare la memoria Intel Optane.
- 4 Nella schermata di avviso selezionare un'unità veloce compatibile, quindi fare clic su **Yes (Sì)** per proseguire con l'abilitazione della memoria Intel Optane.
- 5 Fare clic su **Intel Optane memory (Memoria Intel Optane)Reboot (Riavvia)** per completare l'abilitazione della memoria Intel Optane.

❗ N.B.: Per constatare pieni vantaggi in termini di prestazioni, dopo l'abilitazione potrebbe essere necessario avviare le applicazioni fino a tre volte.

Disabilitazione della memoria Intel Optane

⚠ ATTENZIONE: Dopo la disabilitazione della memoria Intel Optane, non disinstallare il driver della tecnologia Intel Rapid Storage in quanto causerà un arresto anomalo con schermata blu. L'interfaccia utente di Intel Rapid Storage Technology può essere rimossa senza disinstallare il driver.

❗ N.B.: La memoria Intel Optane deve essere disabilitata prima di rimuovere il dispositivo di storage SATA accelerato dalla memoria Intel Optane dal computer.

- 1 Sulla barra delle applicazioni, fare clic sulla casella di ricerca, quindi digitare `Intel Rapid Storage Technology`.
- 2 Fare clic su **Intel Rapid Storage Technology**.
Viene visualizzata la finestra **Intel Rapid Storage Technology**.
- 3 Nella scheda **Intel Optane memory (Memoria Intel Optane)**, fare clic su **Disable (Disabilita)** per disabilitare la memoria Intel Optane.

❗ N.B.: Per i computer in cui la memoria Intel Optane funge da storage primario, non disabilitare la memoria Intel Optane. L'opzione **Disable (Disabilità)** non sarà selezionabile.

- 4 Fare clic su **Yes (Sì)** se si accetta l'avviso.
Viene visualizzata la barra di avanzamento dell'operazione di disabilitazione.
- 5 Fare clic su **Reboot (Riavvia)** per completare la disabilitazione della memoria Intel Optane e riavviare il computer.

Ciclo di alimentazione WiFi

Se il computer non è in grado di accedere a Internet a causa di problemi alla connettività WiFi, è possibile eseguire una procedura di ciclo di alimentazione WiFi. La procedura seguente fornisce le istruzioni su come eseguire un ciclo di alimentazione WiFi.

ⓘ | N.B.: Alcuni ISP (Internet Service Provider) offrono un dispositivo combo modem/router.

- 1 Spegnerne il computer.
- 2 Spegnerne il modem.
- 3 Spegnerne il router senza fili.
- 4 Attendere circa 30 secondi.
- 5 Accendere il router senza fili.
- 6 Accendere il modem.
- 7 Accendere il computer.

Rilascio dell'energia residua

L'energia residua è l'elettricità statica che rimane nel computer anche dopo averlo spento e aver rimosso la batteria. La procedura seguente fornisce le istruzioni su come rilasciare l'energia residua.



- 1 Spegnerne il computer.
- 2 Scollegare l'adattatore di alimentazione dal computer.
- 3 Tenere premuto il pulsante di accensione per 15 secondi per prosciugare l'energia residua.
- 4 Collegare l'adattatore di alimentazione al computer.
- 5 Accendere il computer.

Come ottenere assistenza e contattare Dell

Risorse di self-help

È possibile richiedere informazioni e assistenza su prodotti e servizi Dell mediante l'utilizzo delle seguenti risorse self-help:

Tabella 15. Risorse di self-help

Risorse di self-help	Posizione delle risorse
Informazioni su prodotti e servizi Dell	www.dell.com
Applicazione My Dell	
Suggerimenti	
Contattare il supporto	In Windows Search, digitare Help and Support, quindi premere INVIO.
Guida in linea per il sistema operativo	www.dell.com/support/windows
Informazioni su risoluzione dei problemi, manuali utente, istruzioni di installazione, specifiche del prodotto, blog di assistenza tecnica, driver, aggiornamenti software e così via.	www.dell.com/support
Articoli della Knowledge Base di Dell su una vasta gamma di problematiche relative al computer.	<ol style="list-style-type: none"> 1 Accedere al sito Web www.dell.com/support. 2 Digitare l'oggetto o la parola chiave nella casella Search (Cerca). 3 Fare clic su Search (Cerca) per visualizzare gli articoli correlati.
Risalire alle seguenti informazioni relative al prodotto:	Consultare <i>Me and My Dell</i> (Io e il mio Dell) all'indirizzo Web www.dell.com/support/manuals .
<ul style="list-style-type: none"> • Specifiche del prodotto • Sistema operativo • Installazione e utilizzo del prodotto • Backup dei dati • Diagnostica e risoluzione dei problemi • Ripristino del sistema e delle impostazioni di fabbrica • Informazioni sul BIOS 	<p>Per individuare l'area <i>Me and My Dell</i> (Io e il mio Dell) pertinente, identificare il proprio prodotto in uno dei seguenti modi:</p> <ul style="list-style-type: none"> • Selezionare Detect Product (Rileva prodotto). • Individuare il prodotto tramite il menu a discesa in View Products (Visualizza prodotti). • Immettere il Numero di servizio o l'ID prodotto nella barra di ricerca.

Come contattare Dell

Per contattare Dell per problemi relativi a vendita, supporto tecnico o servizio clienti, visitare il sito Web www.dell.com/contactdell.

 **N.B.:** La disponibilità varia in base al Paese e al prodotto, e alcuni servizi possono non essere disponibili nel proprio Paese.

 **N.B.:** Se non si dispone di una connessione Internet attiva, è possibile recuperare i recapiti su ricevuta d'acquisto, distinta di imballaggio, fattura o catalogo dei prodotti Dell.