

# Inspiron 3582

## Servisni priručnik



## Napomene, oprezi i upozorenja

 | **NAPOMENA:** NAPOMENA ukazuje na važne informacije koje vam pomažu da koristite svoje računalo na bolji način.

 | **OPREZ:** MJERA OPREZA označava moguće oštećenje hardvera ili gubitak podataka i otkriva kako izbjeći te probleme.

 | **UPOZORENJE:** UPOZORENJE označava moguće oštećenje imovine, osobne ozljede ili smrt.

© 2018 Dell Inc. ili njegove podružnice. Sva prava pridržana. Dell, EMC i drugi zaštitni znakovi vlasništvo su tvrtke Dell Inc. ili njezinih podružnica. Ostali zaštitni znakovi vlasništvo su pripadajućih vlasnika.

<b>1 Prije radova na unutrašnjosti računala.....</b>	<b>9</b>
Prije nego počnete.....	9
<b>2 Nakon rada na unutrašnjosti računala.....</b>	<b>10</b>
<b>3 Sigurnosne upute.....</b>	<b>11</b>
Zaštita od statičkog elektriciteta — ESD.....	11
Komplet za servisiranje na terenu u slučaju ESD-a.....	12
Sadržaj kompleta za servisiranje na terenu u slučaju ESD-a.....	12
Sažetak zaštite od statičkog elektriciteta.....	12
Transport osjetljivih dijelova.....	13
Podizanje opreme .....	13
<b>4 Preporučeni alati.....</b>	<b>14</b>
<b>5 Popis vijaka.....</b>	<b>15</b>
<b>6 Uklanjanje optičkog pogona.....</b>	<b>17</b>
Postupak.....	17
<b>7 Ponovno postavljanje optičkog pogona.....</b>	<b>19</b>
Postupak.....	19
<b>8 Uklanjanje poklopca kućišta.....</b>	<b>21</b>
Predradnje.....	21
Postupak.....	21
Postupak.....	22
<b>9 Ponovno postavljanje poklopca kućišta.....</b>	<b>25</b>
Za računala isporučena bez optičkog pogona.....	25
Postupak.....	26
Koraci nakon postupka.....	27
<b>10 Uklanjanje baterije.....</b>	<b>28</b>
Mjere opreza za litij-ionsku bateriju.....	28
Predradnje.....	28
Postupak.....	28
<b>11 Ponovno postavljanje baterije.....</b>	<b>30</b>
Mjere opreza za litij-ionsku bateriju.....	30
Postupak.....	30
Koraci nakon postupka.....	31
<b>12 Uklanjanje memorijskih modula.....</b>	<b>32</b>

Predradnje.....	32
Postupak.....	32
<b>13 Ponovno postavljanje memorijskih modula.....</b>	<b>34</b>
Postupak.....	34
Koraci nakon postupka.....	34
<b>14 Uklanjanje kartice za bežičnu vezu.....</b>	<b>35</b>
Predradnje.....	35
Postupak.....	35
<b>15 Ponovno postavljanje kartice za bežičnu vezu.....</b>	<b>37</b>
Postupak.....	37
Koraci nakon postupka.....	37
<b>16 Uklanjanje ploče priključka optičkog pogona.....</b>	<b>38</b>
Predradnje.....	38
Postupak.....	38
<b>17 Ponovno postavljanje ploče s priključkom optičkog pogona.....</b>	<b>39</b>
Postupak.....	39
Koraci nakon postupka.....	39
<b>18 Uklanjanje baterije na matičnoj ploči.....</b>	<b>40</b>
Predradnje.....	40
Postupak.....	40
Za računala isporučena bez optičkog pogona.....	40
<b>19 Ponovno postavljanje baterije na matičnoj ploči.....</b>	<b>42</b>
Postupak.....	42
Za računala isporučena bez optičkog pogona.....	42
Koraci nakon postupka.....	43
<b>20 Uklanjanje SSD pogona/Intel Optane memorijskog modula.....</b>	<b>44</b>
Predradnje.....	44
Postupak.....	44
<b>21 Ponovno postavljanje SSD pogona/Intel Optane memorijskog modula.....</b>	<b>45</b>
Postupak.....	45
Koraci nakon postupka.....	45
<b>22 Uklanjanje tvrdog pogona.....</b>	<b>46</b>
Predradnje.....	46
Postupak.....	46
<b>23 Ponovno postavljanje tvrdog pogona.....</b>	<b>48</b>
Postupak.....	48
Koraci nakon postupka.....	49

<b>24 Uklanjanje podloge osjetljive na dodir.....</b>	<b>50</b>
Predradnje.....	50
Postupak.....	50
<b>25 Ponovno postavljanje podloge osjetljive na dodir.....</b>	<b>52</b>
Postupak.....	52
Koraci nakon postupka.....	53
<b>26 Uklanjanje zvučnika.....</b>	<b>54</b>
Predradnje.....	54
Postupak.....	54
<b>27 Ponovno postavljanje zvučnika.....</b>	<b>55</b>
Postupak.....	55
Koraci nakon postupka.....	55
<b>28 Uklanjanje termalne ploče.....</b>	<b>56</b>
Predradnje.....	56
Postupak.....	56
<b>29 Ponovno postavljanje termalne ploče.....</b>	<b>57</b>
Postupak.....	57
Koraci nakon postupka.....	57
<b>30 Uklanjanje priključka adaptera za napajanje.....</b>	<b>58</b>
Predradnje.....	58
Postupak.....	58
<b>31 Ponovno postavljanje priključka adaptera za napajanje.....</b>	<b>59</b>
Postupak.....	59
Koraci nakon postupka.....	59
<b>32 Uklanjanje sklopa zaslona.....</b>	<b>60</b>
Predradnje.....	60
Postupak.....	60
<b>33 Ponovno postavljanje sklopa zaslona.....</b>	<b>63</b>
Postupak.....	63
Koraci nakon postupka.....	64
<b>34 Uklanjanje I/O ploče.....</b>	<b>65</b>
Predradnje.....	65
Postupak.....	65
Postupak za računala isporučena bez optičkog pogona.....	65
<b>35 Ponovno postavljanje I/O ploče.....</b>	<b>67</b>
Postupak.....	67

Postupak za računala isporučena bez optičkog pogona.....	67
Koraci nakon postupka.....	68
<b>36 Uklanjanje ploče gumba za uključivanje/isključivanje.....</b>	<b>69</b>
Predradnje.....	69
Postupak.....	69
<b>37 Ponovno postavljanje ploče s gumbom za uključivanje/isključivanje.....</b>	<b>71</b>
Postupak.....	71
Koraci nakon postupka.....	72
<b>38 Uklanjanje matične ploče.....</b>	<b>73</b>
Predradnje.....	73
Postupak.....	73
<b>39 Ponovno postavljanje matične ploče.....</b>	<b>76</b>
Postupak.....	76
Koraci nakon postupka.....	78
Unošenje servisne oznake u BIOS program za postavljanje sustava.....	78
<b>40 Uklanjanje gumba za uključivanje/isključivanje pomoću čitača otiska prsta.....</b>	<b>79</b>
Predradnje.....	79
Postupak.....	79
<b>41 Ponovno postavljanje gumba za uključivanje/isključivanje s čitačem otiska prsta.....</b>	<b>81</b>
Postupak.....	81
Koraci nakon postupka.....	81
<b>42 Uklanjanje sklopa oslonca za ruku i tipkovnice.....</b>	<b>83</b>
Predradnje.....	83
Postupak.....	83
<b>43 Ponovno postavljanje sklopa oslonca za ruku i tipkovnice.....</b>	<b>85</b>
Postupak.....	85
Koraci nakon postupka.....	85
<b>44 Uklanjanje okvira zaslona.....</b>	<b>87</b>
Predradnje.....	87
Postupak.....	87
<b>45 Ponovno postavljanje okvira zaslona.....</b>	<b>88</b>
Postupak.....	88
Koraci nakon postupka.....	88
<b>46 Uklanjanje kamere.....</b>	<b>89</b>
Predradnje.....	89
Postupak.....	89

<b>47 Ponovno postavljanje kamere.....</b>	<b>90</b>
Postupak.....	90
Koraci nakon postupka.....	90
<b>48 Uklanjanje ploče zaslona.....</b>	<b>91</b>
Predradnje.....	91
Postupak.....	91
<b>49 Ponovno postavljanje ploče zaslona.....</b>	<b>93</b>
Postupak.....	93
Koraci nakon postupka.....	94
<b>50 Uklanjanje šarki zaslona.....</b>	<b>95</b>
Predradnje.....	95
Postupak.....	95
<b>51 Ponovno postavljanje šarki zaslona.....</b>	<b>96</b>
Postupak.....	96
Koraci nakon postupka.....	96
<b>52 Uklanjanje kabela zaslona.....</b>	<b>97</b>
Predradnje.....	97
Postupak.....	97
<b>53 Ponovno postavljanje kabela zaslona.....</b>	<b>98</b>
Postupak.....	98
Koraci nakon postupka.....	98
<b>54 Uklanjanje stražnjeg poklopca zaslona i sklopa antene.....</b>	<b>99</b>
Predradnje.....	99
Postupak.....	99
<b>55 Ponovno postavljanje stražnjeg poklopca zaslona i sklopa antene.....</b>	<b>100</b>
Postupak.....	100
Koraci nakon postupka.....	100
<b>56 Upravljački programi uređaja.....</b>	<b>101</b>
Uslužni softver za instalaciju Intel seta čipova.....	101
Upravljački programi za video.....	101
Upravljački program za Intel Serial IO.....	101
Sučelje tražilice Intel Trusted Execution.....	101
Upravljački program za Intel Virtual Button.....	101
Upravljački programi za bežičnu vezu i Bluetooth.....	101
<b>57 Program za postavljanje sustava.....</b>	<b>102</b>
Program za postavljanje sustava.....	102
Ulaz u program za postavljanje BIOS-a.....	102

Navigacijske tipke.....	102
Redoslijed za podizanje sustava.....	103
Opcije programa za postavljanje sustava.....	103
Brisanje postavki CMOS-a.....	108
Brisanje zaporki BIOS-a (Postavljanje sustava) i sustava.....	108
<b>58 Rješavanje problema.....</b>	<b>109</b>
Ažuriranje BIOS-a Flash postupkom.....	109
Ažuriranje BIOS-a flashanjem (USB ključ).....	109
Dijagnostika poboljšanog testiranja računala prije podizanja sustava (ePSA).....	109
Pokretanje ePSA dijagnostika.....	110
Svjetla dijagnostike sustava.....	110
Omogućavanje memorije Intel Optane.....	111
Onemogućavanje memorije Intel Optane.....	111
Uključivanje i isključivanje napajanja za Wi-Fi.....	112
Oslobađanje statičkog elektriciteta.....	112
<b>59 Dobivanje pomoći i kontaktiranje tvrtke Dell.....</b>	<b>113</b>
Izvori za samopomoć.....	113
Kontaktiranje tvrtke Dell.....	113

# Prije radova na unutrašnjosti računala

① **NAPOMENA:** Slike u ovom dokumentu mogu se razlikovati od vašeg računala ovisno o konfiguraciji koju ste naručili.

## Prije nego počnete

- 1 Spremite i zatvorite sve otvorene datoteke i zatvorite sve otvorene programe.
- 2 Isključite vaše računalo. Kliknite **Start >  Ukluži/iskluži > Isključi računalo**.

① **NAPOMENA:** Ako koristite neki drugi operacijski sustav, pogledajte dokumentaciju operacijskog sustava radi uputa o isključivanju.

- 3 Odspojite računalo i sve priključene uređaje iz njihovih električnih utičnica.
- 4 Iz vašeg računala odspojite sve priključene mrežne i periferne uređaje, poput tipkovnice, miša i monitora.
- 5 Uklonite sve medijske kartice i optičke diskove iz računala, ako postoje.

## Nakon rada na unutrašnjosti računala

**△ | OPREZ:** Ostavljanje dijelova ili vijaka unutar računala može ozbiljno oštetiti računalo.

- 1 Ponovno postavite sve vijke i provjerite da nema zaostalih vijaka unutar računala
- 2 Priključite sve vanjske uređaje, periferne ili kabele uklonjene prije rada na računalu.
- 3 Ponovno postavite sve medijske kartice, pogone i sve druge dijelove koje ste uklonili prije rada na računalu.
- 4 Priključite svoje računalo i sve priključene uređaje na njihove izvore električnog napajanja.
- 5 Uključite računalo.

## Sigurnosne upute

Kako biste zaštitili vaše računalo od mogućih oštećenja i zbog vaše osobne zaštite, pridržavajte se slijedećih sigurnosnih uputa.

- ⚠ **UPOZORENJE:** Prije rada na unutrašnjosti računala pročitajte sigurnosne upute koje ste dobili s računalom. Za dodatne sigurnosne informacije pogledate sukladnost sa zakonskim odredbama na [www.dell.com/regulatory\\_compliance](http://www.dell.com/regulatory_compliance).
- ⚠ **UPOZORENJE:** Odspojite sve izvore napajanja prije otvaranja pokrova računala i ploča. Nakon što ste dovršili radove unutar računala, ponovno postavite sve pokrove, ploče i vijke prije priključivanja na električnu utičnicu.
- ⚠ **OPREZ:** Za izbjegavanje oštećenja računala, osigurajte da je radna površina ravna i čista.
- ⚠ **OPREZ:** Za izbjegavanje oštećivanja komponenti i kartica, rukujte s njima tako da ih držite za rubove izbjegavajući dodirivati pinove i kontakte.
- ⚠ **OPREZ:** Trebate izvoditi samo popravke za rješavanje problema kao ovlašten ili pod smjernicama Dell tehničkog tima za pomoć. Vaše jamstvo ne pokriva oštećenja uzrokovana servisiranjem koje tvrtka Dell nije ovlastila. Pogledajte sigurnosne upute isporučene s proizvodom na [www.dell.com/regulatory\\_compliance](http://www.dell.com/regulatory_compliance).
- ⚠ **OPREZ:** Prije nego što dotaknete bilo koji dio u unutrašnjosti svog računala, uzemljite se dodirivanjem nebojene metalne površine, poput metalnog dijela na poleđini računala. Dok radite, povremeno dotaknite nebojanu metalnu površinu kako bi se ispraznio statički elektricitet koji bi mogao oštetiti unutarnje komponente.
- ⚠ **OPREZ:** Kad isključujete kabel, povucite njegov utikač ili njegov jezičak, a ne sam kabel. Neki kabeli imaju priključke s jezičcima za zaključavanje ili prstnim vijcima koje morate isključiti prije isključivanja kabela. Kada isključujete kabele, držite ih ravnomjerno kako biste izbjegli savijanje bilo kojih pinova. Kada priključujete kabele, provjerite jesu li ulazi i priključci točno orijentirani i poravnati.
- ⚠ **OPREZ:** Pritisnite i izbacite sve instalirane kartice iz čitača medijskih kartica.

## Zaštita od statičkog elektriciteta — ESD

Statički elektricitet glavni je problem prilikom rukovanja elektroničkim komponentama, osobito osjetljivima kao što su kartice proširenja, procesori, memorijski DIMM-ovi i matične ploče. Vrlo slabi izboji mogu oštetiti strujne krugove na načine koji možda neće biti očiti, kao što su povremeni problemi u radu ili kraći vijek trajanja. Uza sve veće zahtjeve za niskom potrošnjom energije i većom gustoćom komponenti, zaštita od statičkog elektriciteta sve je važnija.

Zbog povećane gustoće poluvodiča upotrijebljenih u novim proizvodima tvrtke Dell, osjetljivost na statički elektricitet veća je nego kod njezinih starijih proizvoda. Stoga više nisu primjenjivi neki prethodno odobreni načini rukovanja dijelovima.

Dvije priznate vrste oštećenja statičkim elektricitetom su katastrofalni i povremeni kvarovi.

- **Katastrofalni** – ovi kvarovi obuhvaćaju oko 20 posto kvarova povezanih sa statičkim elektricitetom. Oštećenje uzrokuje neposredan i potpuni gubitak funkcije uređaja. Primjer katastrofalnog kvara je memorijski DIMM koji je primio elektrostatički udar i odmah pokazuje simptom „No POST/No Video“ uza zvučni signal koji označava memoriju koja nedostaje ili je neispravna.
- **Povremeni** – ovi kvarovi obuhvaćaju oko 80 posto kvarova uzrokovanih statičkim elektricitetom. Visoka stopa povremenih kvarova znači da se u većini slučajeva ne prepoznaje nastalo oštećenje. DIMM prima elektrostatički udar, ali funkcija je samo oslabljena i nisu primjetni vanjski simptomi oštećenja. Za konačno otkazivanje oslabljene komponente mogu biti potrebni tjedni ili mjeseci, a u međuvremenu može doći do degradacije integriteta memorije, povremenih pogrešaka memorije itd.

Vrsta oštećenja koju je teže prepoznati i otkloniti je ona povremena (poznata i kao latentna ili „šepanje“).

Da biste spriječili oštećenje statičkim elektricitetom, napravite sljedeće:

- Upotrijebite pravilno uzemljeni remen za ručni zglob. Upotreba bežičnih antistatičkih traka više nije dopuštena jer ne pružaju odgovarajuću zaštitu. Dodirivanje kućišta prije rukovanja dijelovima ne pruža odgovarajuću elektrostatičku zaštitu dijelova koji su osjetljiviji na takva oštećenja.

- Svim dijelovima osjetljivima na statički elektricitet rukujte na mjestima koja su od njega zaštićena. Ako je moguće, upotrijebite antistatičke podloge za pod i radni stol.
- Komponentu osjetljivu na statički elektricitet nemojte vaditi iz ambalaže dok ne budete spremni za njezino ugrađivanje. Prije odmatanja antistatičke ambalaže obavezno se oslobodite statičkog elektriciteta iz tijela.
- Komponentu osjetljivu na statički elektricitet prije transporta stavite u antistatički spremnik ili ambalažu.

## Komplet za servisiranje na terenu u slučaju ESD-a

Nenadzirani komplet za servisiranje na terenu najčešće je korišten servisni komplet. Svaki komplet za servisiranje na terenu sadrži tri glavne komponente: antistatički podložak, remen za ručni zglob i žicu uzemljenja.

## Sadržaj kompleta za servisiranje na terenu u slučaju ESD-a

Komponente kompleta za servisiranje na terenu u slučaju ESD-a su:

- **Antistatički podložak** – odvodi elektricitet i na njega se tijekom servisiranja i popravaka mogu stavljati dijelovi. Prilikom upotrebe antistatičkog podloška remen za ručni zglob treba biti čvrsto pritegnut, a žica uzemljenja spojena s podloškom i s bilo kojim nezaštićenim metalom na sustavu na kojem radite. Servisni dijelovi mogu se izvaditi iz kompleta i staviti izravno na podložak. Dijelovi osjetljivi na elektrostatički izboj sigurni su u ruci, na antistatičkom podlošku, u sustavu i u vrećici.
- **Remen za ručni zglob i žica uzemljenja** – mogu se povezati izravno između ručnog zgloba i nezaštićenog metala ako antistatički podložak nije potreban ili priključiti na antistatički podložak radi zaštite hardvera koji je trenutno postavljen na podložak. Fizička veza remena ručnog zgloba i žice uzemljenja između kože, antistatičkog podloška i hardvera naziva se uzemljenjem. Koristite samo komplete za servisiranje na terenu sa remenom za ručni zglob, podloškom i žicom uzemljenja. Nikad ne koristite remene za ručni zglob bez žice. Ne zaboravite da su unutarnje žice remena za ručni zglob podložne oštećenju uslijed uobičajenog habanja i trošenja te da ih treba redovito provjeravati kako bi se izbjeglo nehotično oštećenje hardvera. Preporučujemo da remen za ručni zglob i žicu uzemljenja provjeravate barem jedanput tjedno priborom za testiranje.
- **Pribor za testiranje antistatičkog remena za ručni zglob** – Žice unutar remena mogu se s vremenom oštetiti. Ako koristite nenadzirani komplet, najbolje je redovito provjeravati remen prije svakog servisnog poziva i najmanje jednom tjedno. Ovaj test najbolje je obavljati pomoću pribora za testiranje remena ručnog zgloba. Ako ne posjedujete vlastiti pribor za testiranje remena, obratite se lokalnom uredu. Za izvođenje testa priključite žicu uzemljenja remena za ručni zglob u pribor za testiranje dok je remen na vašem zglobu i pritisnite gumb za testiranje. Ako je test uspješan, zasvijetlit će se zelena lampica; u suprotnom će zasvijetliti crvena lampica i proizvesti zvučni signal.
- **Izolacijski elementi** – uređaje osjetljive na statički elektricitet, kao što su plastična sklopa hladila, ključno je držati podalje od unutarnjih dijelova koji su izolatori te su često pod visokim nabojem.
- **Radno okruženje** – prije primjene antistatičkog kompleta za servisiranje na terenu, procijenite situaciju na lokaciji klijenta. Na primjer, primjena kompleta u poslužiteljskom okruženju razlikuje se od primjene za stolna ili prijenosna računala. Poslužitelji se obično postavljaju na nosače u podatkovnim centrima. Stolna i prijenosna računala obično se nalaze na uredskim stolovima. Uvijek potražite veliko i ravno radno mjesto bez suvišnih predmeta na kojem možete primijeniti antistatički komplet i na kojem će vam ostati dovoljno prostora za sustav na kojem radite. Također, na radnome mjestu ne smije biti izolacijskih materijala koji mogu uzrokovati elektrostatički izboj. U području rada, izolatore poput stiropora i plastike treba odmaknuti najmanje 30 cm od osjetljivih dijelova prije dodirivanja bilo kojih dijelova hardvera.
- **Antistatička ambalaža** – svi uređaji osjetljivi na elektrostatički izboj moraju se slati i primati u antistatičkoj ambalaži. Preporuča se metalna ambalaža zaštićena od statičkog elektriciteta. Međutim, oštećeni dio uvijek vraćajte u istoj antistatičkoj vrećici i ambalaži iz koje ste preuzeli novi dio. Antistatičku vrećicu treba preklopiti i zatvoriti ljepljivom trakom te upotrijebiti iste spužvaste dijelove koji su bili u izvornoj kutiji u kojoj je novi dio isporučen. Uređaje osjetljive na statički elektricitet treba izvaditi iz ambalaže samo na radnoj površini zaštićenoj od statičkog elektriciteta, a dijelovi se ne smiju stavljati na antistatičku vrećicu jer je zaštićena samo njezina unutrašnjost. Dijelove stavljajte isključivo na dlan, antistatički podložak, u sustav ili u antistatičku vrećicu.
- **Transport osjetljivih dijelova** – Prilikom transporta dijelova osjetljivih na statički elektricitet, kao što su zamjenski dijelovi ili oni koje vraćate tvrtki Dell, ključno je staviti te dijelove u antistatičke vrećice radi sigurnog transporta.

## Sažetak zaštite od statičkog elektriciteta

Preporučujemo da svi terenski servisni tehničari uvijek koriste uobičajeni remen za ručni zglob sa žičnim uzemljenjem i zaštitni antistatički podložak prilikom servisiranja proizvoda tvrtke Dell. Osim toga, vrlo je važno da tehničari drže osjetljive dijelove odvojeno od izolatorskih dijelova tijekom servisiranja i da za transport osjetljivih dijelova upotrijebe antistatičke vrećice.

# Transport osjetljivih dijelova

Prilikom transporta komponenti osjetljivih na elektrostatički izboj, kao što su zamjenski dijelovi koji se vraćaju tvrtki Dell, ključno je staviti te dijelove u antistatičke vrećice radi sigurnog transporta.

## Podizanje opreme

Prilikom podizanja teške opreme primjenjujte sljedeće smjernice:

**⚠ OPREZ: Nemojte podizati predmete teže od 23 kg. Uvijek potražite pomoć ili upotrijebite mehaničke dizalice.**

- 1 Zauzmite stabilan položaj. Razmaknite stopala i usmjerite palčeve prema van.
- 2 Zategnite trbušne mišiće. Trbušni mišići podupiru kralježnicu prilikom podizanja i kompenziraju težinu tereta.
- 3 Podižite nogama, a ne leđima.
- 4 Držite teret blizu tijela. Što je teret bliže kralježnici, manje je opterećenje za leđa.
- 5 Leđa držite uspravno, bez obzira na to podižete li ili spuštate teret. Težini tereta nemojte dodavati težinu vlastitog tijela. Izbjegavajte izvijanje tijela i leđa.
- 6 Prilikom spuštanja tereta primijenite iste smjernice obrnutim redoslijedom.

## Preporučeni alati











Za izvršavanje postupaka iz ovog dokumenta možda će vam trebati slijedeći alati:











- Philips screwdriver #1
- Flat-head screwdriver
- Plastic scribe

## Popis vijaka

- ⓘ NAPOMENA:** Kad uklanjate vijke iz komponente, preporučuje se da zabilježite vrstu i količinu vijaka, a zatim ih stavite u kutiju za pohranu vijaka. Time se osigurava vraćanje točnog broja i točne vrste vijaka prilikom zamjene komponente.
- ⓘ NAPOMENA:** Neka računala imaju magnetske površine. Provjerite da vijci ne ostanu na takvim površinama prilikom zamjene komponente.
- ⓘ NAPOMENA:** Boja vijka ovisi o naručenoj konfiguraciji.

Tablica 1. Screw list

Component	Secured to	Screw type	Quantity	Screw image
Base cover	Palm rest and keyboard assembly	M2x2	2	
Base cover	Palm rest and keyboard assembly	M2x4	1	
Base cover	Palm rest and keyboard assembly	M2.5x7	6	
				<b>ⓘ NAPOMENA:</b> Screw color may vary depending on the configuration ordered.
Battery	Palm rest and keyboard assembly	M2x3	4	
Display panel	Display back-cover and antenna assembly	M2x2	4	
Hard-drive assembly	Palm rest and keyboard assembly	M2x3	4	
Hard-drive bracket	Hard drive	M3x3	4	
Thermal plate	System board	M2x3	2	
Hinges	Palm rest and keyboard assembly	M2.5x5	5	
Hinge brackets	Display back-cover and antenna assembly	M2.5x4	8	
Hinge brackets	Display back-cover and antenna assembly	M2x2	2	

Component	Secured to	Screw type	Quantity	Screw image
I/O board	Palm rest and keyboard assembly	M2x4	<ul style="list-style-type: none"> <li>· 1 (for computers shipped with optical drive)</li> <li>· 2 (for computers shipped without optical drive)</li> </ul>	
Optical-drive bracket (Applicable only on the computers shipped with optical drive)	Optical drive	M2x3	2	
Optical-drive connector board (Applicable only on the computers shipped with optical drive)	Palm rest and keyboard assembly	M2x2 Big Head	1	
Power-adapter port	Palm rest and keyboard assembly	M2x3	1	
Power-button board	Palm rest and keyboard assembly	M2x2	1	
Power button with fingerprint reader (optional)	Palm rest and keyboard assembly	M2x2	1	
Solid-state drive	Palm rest and keyboard assembly	M2x2.2+0.8	1	
System board	Palm rest and keyboard assembly	M2x4	1	
Touchpad	Palm rest and keyboard assembly	M2x2	4	
Wireless-card bracket	System board	M2x3	1	

## Uklanjanje optičkog pogona

**⚠ UPOZORENJE:** Prije rada na unutrašnjosti računala pročitajte sigurnosne upute koje ste dobili s računalom i slijedite korake u **Prije rada na unutrašnjosti vašeg računala**. Nakon rada na unutrašnjosti vašeg računala, slijedite upute u **Nakon rada na unutrašnjosti vašeg računala**. Za dodatne sigurnosne informacije pogledate sukladnost sa zakonskim odredbama na [www.dell.com/regulatory\\_compliance](http://www.dell.com/regulatory_compliance).

### Postupak

**ⓘ NAPOMENA:** Primjenjivo samo za računala isporučena s optičkim pogonom.

- 1 Uklonite vijak (M2x2) koji pričvršćuje sklop optičkog pogona na poklopac kućišta.
- 2 Odvijačem gurnite optički pogon kroz utor kako biste oslobodili sklop optičkog pogona iz pretinca za optički pogon.
- 3 Izvucite sklop optičkog pogona iz pretinca za optički pogon.



- 4 Otpustite dva vijka (M2x3) kojima je nosač optičkog pogona pričvršćen za optički pogon.
- 5 Uklonite nosač optičkog pogona s optičkog pogona.



- 6 Povucite okvir optičkog pogona s optičkog pogona.



# Ponovno postavljanje optičkog pogona

**⚠ UPOZORENJE:** Prije rada na unutrašnjosti računala pročitajte sigurnosne upute koje ste dobili s računalom i slijedite korake u [Prije rada na unutrašnjosti vašeg računala](#). Nakon rada na unutrašnjosti vašeg računala, slijedite upute u [Nakon rada na unutrašnjosti vašeg računala](#). Za dodatne sigurnosne informacije pogledate sukladnost sa zakonskim odredbama na [www.dell.com/regulatory\\_compliance](http://www.dell.com/regulatory_compliance).

## Postupak

**📌 NAPOMENA:** Primjenjivo samo za računala isporučena s optičkim pogonom.

- 1 Poravnajte jezičke na masi optičkog pogona s utorima na optičkom pogonu i umetnite masku optičkog pogona na mjesto.



- 2 Poravnajte otvore za vijke na nosaču optičkog pogona s otvorima za vijke na optičkom pogonu.
- 3 Ponovno postavite dva vijka (M2x3) koji pričvršćuju nosač optičkog pogona za optički pogon.



- 4 Umetnite sklop optičkog pogona u pretinac za optički pogon.
- 5 Uklonite vijak (M2x2) koji pričvršćuje sklop optičkog pogona na masku kućišta.

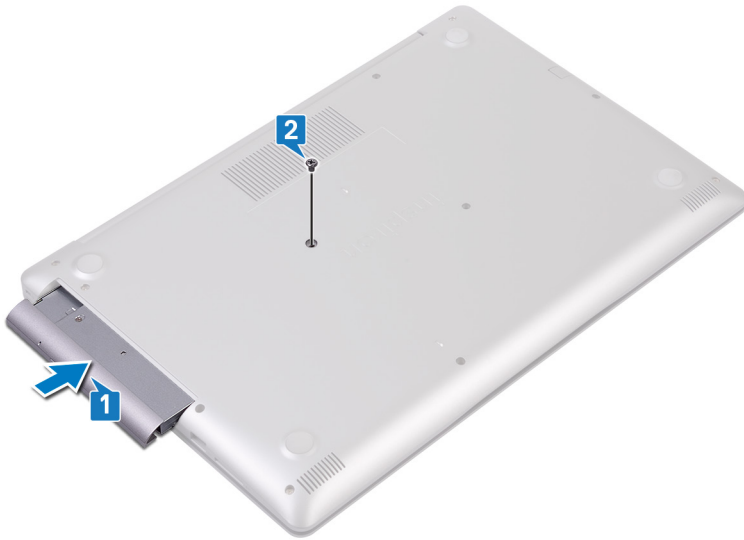

# Uklanjanje poklopca kućišta

**⚠ UPOZORENJE:** Prije rada na unutrašnjosti računala pročitajte sigurnosne upute koje ste dobili s računalom i slijedite korake u **Prije rada na unutrašnjosti vašeg računala**. Nakon rada na unutrašnjosti vašeg računala, slijedite upute u **Nakon rada na unutrašnjosti vašeg računala**. Za dodatne sigurnosne informacije pogledate sukladnost sa zakonskim odredbama na [www.dell.com/regulatory\\_compliance](http://www.dell.com/regulatory_compliance).

## Predradnje

Uklonite **optički pogon** (izborno).

## Postupak

- 1 Otpustite tri pričvrсна vijka na poklopcu kućišta.
- 2 Uklonite vijak (M2x4) koji pričvršćuje poklopac kućišta na sklop oslonca za dlanove i tipkovnice.
- 3 Uklonite dva vijka (M2x2) koji pričvršćuju poklopac kućišta na sklop oslonca za dlanove i tipkovnice.
- 4 Uklonite šest vijaka (M2,5x7) koji pričvršćuju poklopac kućišta na sklop oslonca za dlanove i tipkovnice.

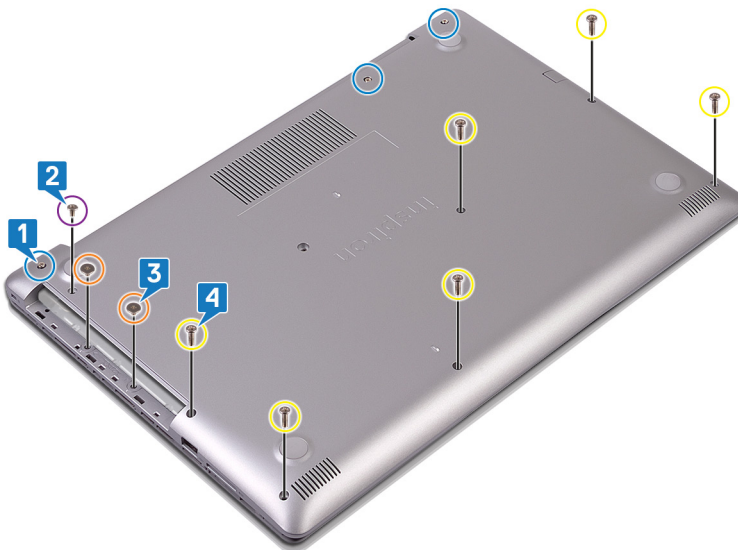

- 5 Odignite poklopac kućišta počevši od gornjeg lijevog kuta kućišta računala.
- 6 Podignite poklopac kućišta sa sklopa oslonca za dlanove i tipkovnice.



① **NAPOMENA:** Sljedeći koraci primjenjivi su samo ako želite ukloniti još neke komponente iz računala.

- 7 Odspojite kabel baterije iz matične ploče.



- 8 Pritisnite i 5 sekundi zadržite gumb za uključivanje kako biste uzemljili računalo i ispraznili zaostali elektricitet.

## Postupak

- 1 Otpustite tri pričvrtna vijka na poklopcu kućišta.
- 2 Uklonite vijak (M2x4) koji pričvršćuje poklopac kućišta na sklop oslonca za dlanove i tipkovnice.
- 3 Uklonite šest vijaka (M2,5x7) koji pričvršćuju poklopac kućišta na sklop oslonca za dlanove i tipkovnice.

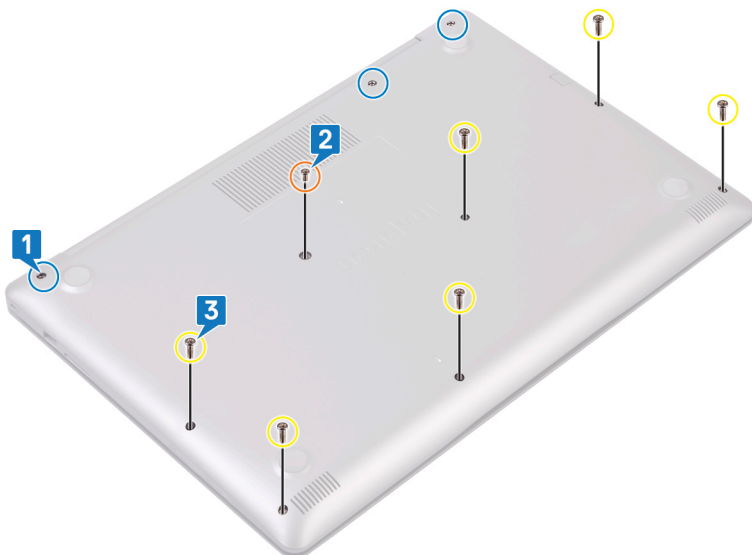

- 4 Odignite poklopac kućišta počevši od gornjeg lijevog kuta kućišta računala.
- 5 Podignite poklopac kućišta sa sklopa oslonca za dlanove i tipkovnice.

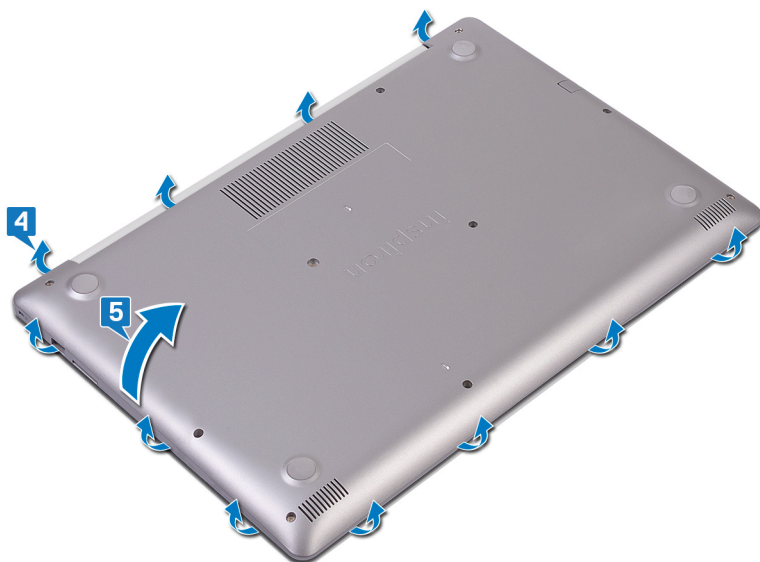

**ⓘ | NAPOMENA:** Sljedeći koraci primjenjivi su samo ako želite ukloniti još neke komponente iz računala.

- 6 Odspojite kabel baterije iz matične ploče.

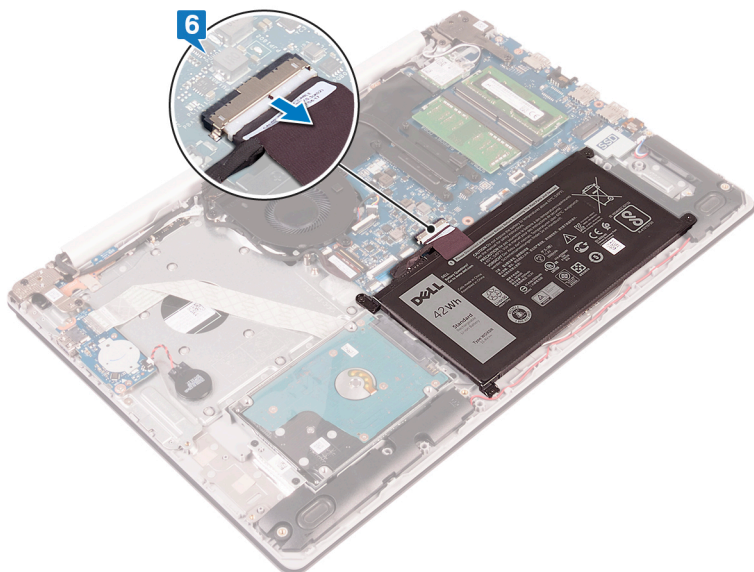

- 7 Pritisnite i 5 sekundi zadržite gumb za uključivanje kako biste uzemljili računalno i ispraznili zaostali elektricitet.

# Ponovno postavljanje poklopca kućišta

**⚠ UPOZORENJE:** Prije rada na unutrašnjosti računala pročitajte sigurnosne upute koje ste dobili s računalom i slijedite korake u [Prije rada na unutrašnjosti vašeg računala](#). Nakon rada na unutrašnjosti vašeg računala, slijedite upute u [Nakon rada na unutrašnjosti vašeg računala](#). Za dodatne sigurnosne informacije pogledate sukladnost sa zakonskim odredbama na [www.dell.com/regulatory\\_compliance](http://www.dell.com/regulatory_compliance).

## Za računala isporučena bez optičkog pogona

1 Prikjučite kabel baterije na matičnu ploču.

**⚠ OPREZ:** Da biste izbjegli slučajno oštećenje priključka adaptera za napajanje, nemojte pritiskati poklopac kućišta na priključak adaptera za napajanje prilikom umetanja poklopca kućišta na kućište.

2 Postavite poklopac kućišta na sklop oslonca za dlanove i tipkovnice.

3 Postavite poklopac kućišta na mjesto počevši od priključka za adapter napajanja.

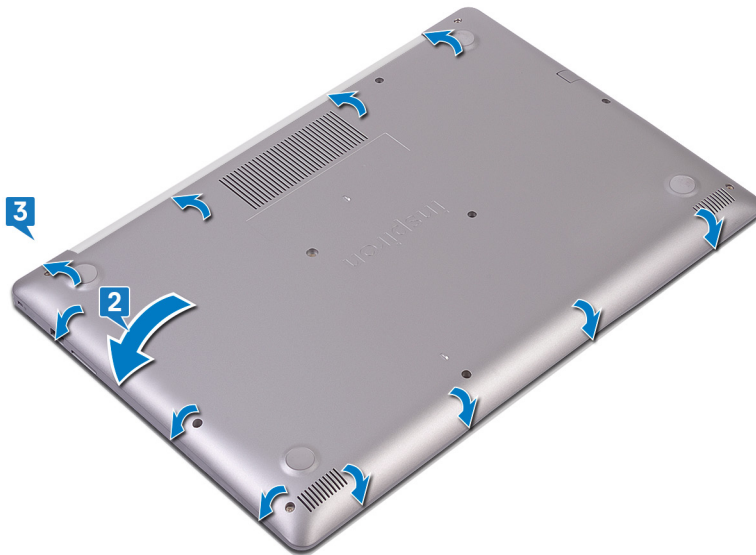

4 Zategnite tri vijka koji pričvršćuju poklopac kućišta na sklop oslonca za ruku i tipkovnicu.

5 Ponovno postavite šest vijaka (M2,5x7) koji pričvršćuju masku kućišta na sklop oslonca za dlanove i tipkovnice.

6 Ponovno postavite vijak (M2x4) koji pričvršćuje poklopac kućišta na sklop oslonca za dlanove i tipkovnice.

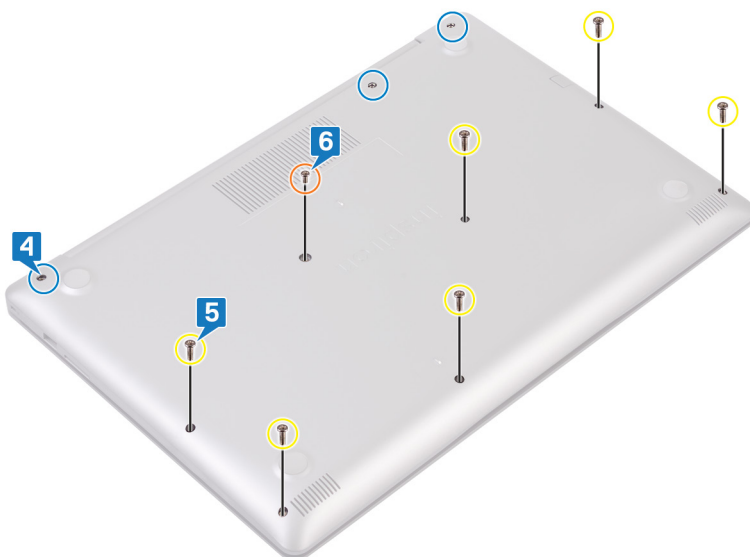

## Postupak

- 1 Priključite kabel baterije na matičnu ploču.

**OPREZ:** Da biste izbjegli slučajno oštećenje priključka adaptera za napajanje, nemojte pritiskati poklopac kućišta na priključak adaptera za napajanje prilikom umetanja poklopca kućišta na kućište.

- 2 Postavite poklopac kućišta na sklop oslonca za dlanove i tipkovnice.
- 3 Postavite poklopac kućišta na mjesto počevši od priključka za adapter napajanja.

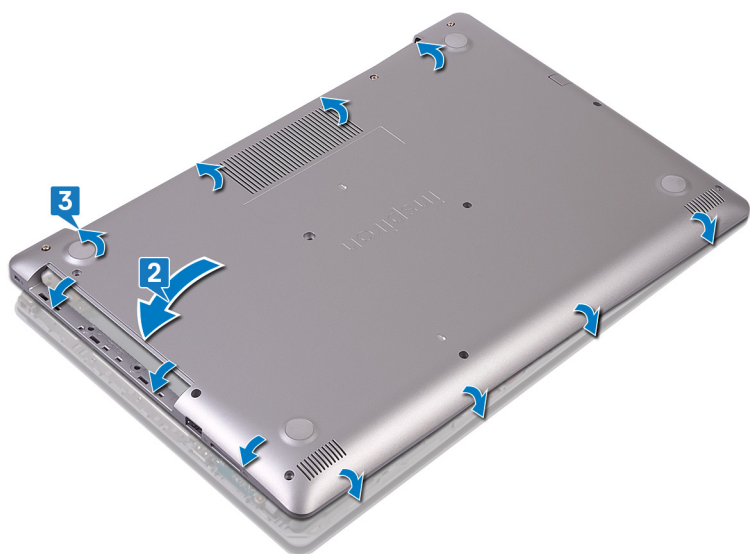

- 4 Ponovno postavite šestvijaka (M2,5x7) koji pričvršćuju poklopac kućišta za sklop oslonca za dlanove i tipkovnice.
- 5 Ponovno postavite dva vijka (M2x2) koji pričvršćuju poklopac kućišta na sklop oslonca za dlanove i tipkovnice. (Samo za računala isporučena s optičkim pogonom)
- 6 Ponovno postavite vijak (M2x4) koji pričvršćuje poklopac kućišta na sklop oslonca za dlanove i tipkovnice.
- 7 Pritegnite tri pričvrtna vijka koji pričvršćuju poklopac kućišta na sklop oslonca za dlanove i tipkovnice.

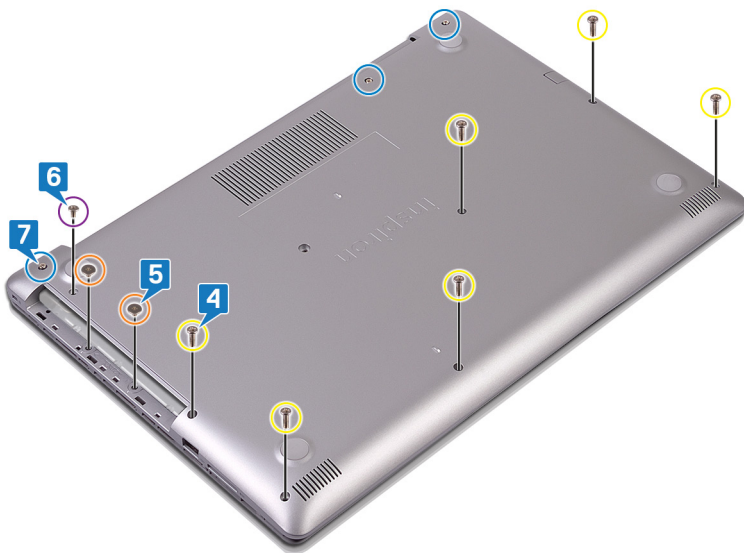

## Koraci nakon postupka

Ponovno postavite optički pogon (izborno).

# Uklanjanje baterije

**⚠ UPOZORENJE:** Prije rada na unutrašnjosti računala pročitajte sigurnosne upute koje ste dobili s računalom i slijedite korake u **Prije rada na unutrašnjosti vašeg računala**. Nakon rada na unutrašnjosti vašeg računala, slijedite upute u **Nakon rada na unutrašnjosti vašeg računala**. Za dodatne sigurnosne informacije pogledate sukladnost sa zakonskim odredbama na [www.dell.com/regulatory\\_compliance](http://www.dell.com/regulatory_compliance).

## Mjere opreza za litij-ionsku bateriju

### ⚠ OPREZ:

- Budite oprezni kada rukujete litij-ionskim baterijama.
- Ispraznite bateriju koliko god možete prije njezina uklanjanja iz sustava. To se može učiniti tako da odspojite strujni adapter iz sustava kako biste omogućili da se baterija isprazni.
- Nemojte drobiti, bacati, trgati na komade ili probijati bateriju stranim tijelima.
- Bateriju nemojte izlagati visokim temperaturama ili rastavljati baterijske sklopove i ćelije.
- Nemojte pritiskati površinu baterije.
- Nemojte savijati bateriju.
- Ne koristite bilo kakav alat za izdizanje baterije.
- Ako se baterija zaglavi u uređaju zbog nabreknuća, nemojte ju pokušavati osloboditi jer probijanje, savijanje ili drobljenje litij-ionske baterije može biti opasno. U takvom slučaju, cijeli sustav treba zamijeniti. Kontaktirajte <https://www.dell.com/support> radi pomoći i daljnjih uputa.
- Uvijek kupujte originalne baterije od <https://www.dell.com> ili ovlaštenih Dellovih partnera i prodavača.

## Predradnje

- 1 Uklonite **optički pogon** (opcionalno).
- 2 Uklonite **poklopac kućišta**.

## Postupak

- 1 Uklonite četiri vijka (M2x3) koji pričvršćuju bateriju na sklop oslonca za dlanove i tipkovnice.
- 2 Podignite bateriju sa sklopa oslonca za ruku i tipkovnice.

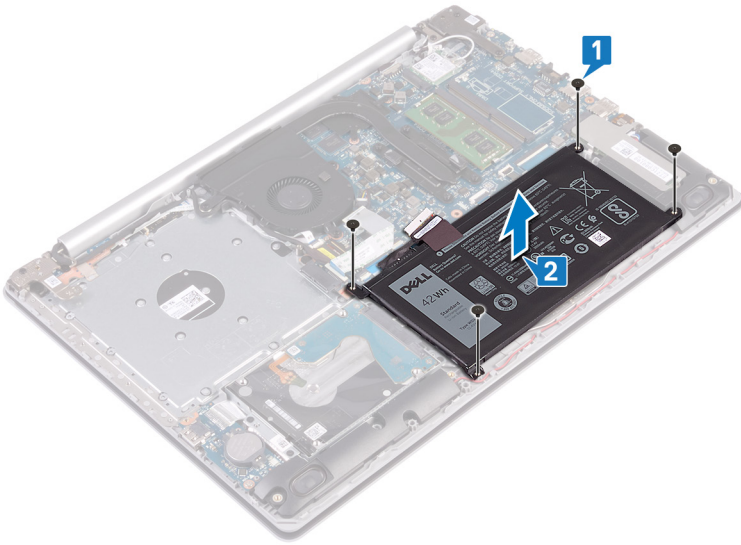

## Ponovno postavljanje baterije

**⚠ UPOZORENJE:** Prije rada na unutrašnjosti računala pročitajte sigurnosne upute koje ste dobili s računalom i slijedite korake u **Prije rada na unutrašnjosti vašeg računala**. Nakon rada na unutrašnjosti vašeg računala, slijedite upute u **Nakon rada na unutrašnjosti vašeg računala**. Za dodatne sigurnosne informacije pogledate sukladnost sa zakonskim odredbama na [www.dell.com/regulatory\\_compliance](http://www.dell.com/regulatory_compliance).

### Mjere opreza za litij-ionsku bateriju

#### ⚠ OPREZ:

- Budite oprezni kada rukujete litij-ionskim baterijama.
- Ispraznite bateriju koliko god možete prije njezina uklanjanja iz sustava. To se može učiniti tako da odspojite strujni adapter iz sustava kako biste omogućili da se baterija isprazni.
- Nemojte drobiti, bacati, trgati na komade ili probijati bateriju stranim tijelima.
- Bateriju nemojte izlagati visokim temperaturama ili rastavljati baterijske sklopove i ćelije.
- Nemojte pritiskati površinu baterije.
- Nemojte savijati bateriju.
- Ne koristite bilo kakav alat za izdizanje baterije.
- Ako se baterija zaglavi u uređaju zbog nabreknuća, nemojte ju pokušavati osloboditi jer probijanje, savijanje ili drobljenje litij-ionske baterije može biti opasno. U takvom slučaju, cijeli sustav treba zamijeniti. Kontaktirajte <https://www.dell.com/support> radi pomoći i daljnjih uputa.
- Uvijek kupujte originalne baterije od <https://www.dell.com> ili ovlaštenih Dellovih partnera i prodavača.

### Postupak

- 1 Poravnajte otvore za vijak na ventilatoru s otvorima za vijak na sklopu oslonca za ruku i tipkovnici.
- 2 Ponovno postavite četiri vijka (M2x3) koji pričvršćuju bateriju na sklop oslonca za dlanove i tipkovnice.

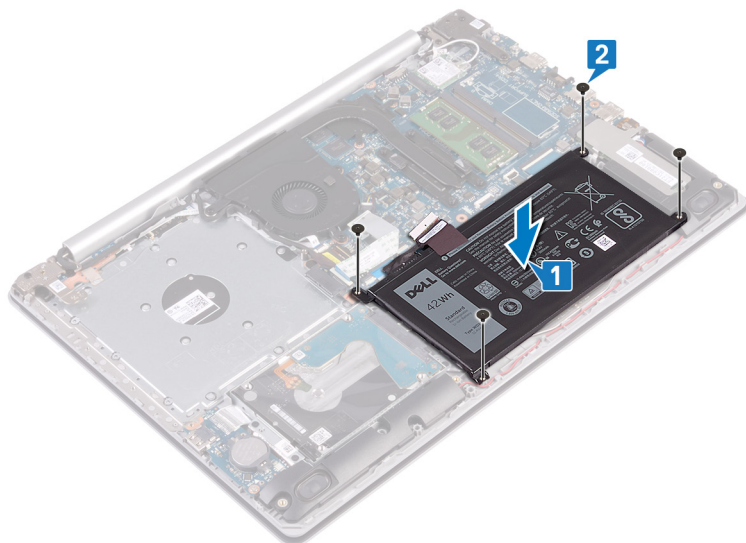

- 3 Priključite kabel baterije na matičnu ploču.

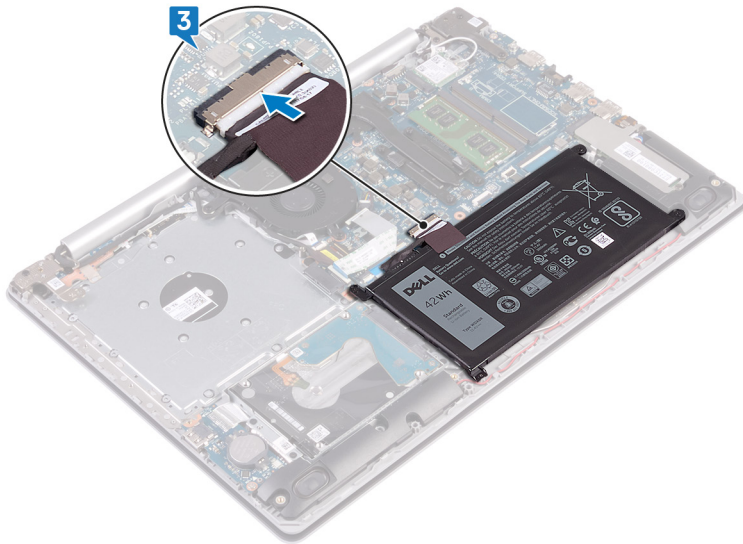

## Koraci nakon postupka

- 1 Ponovno postavite poklopac kućišta.
- 2 Ponovno postavite optički pogon (opcionalno).

# Uklanjanje memorijskih modula

**⚠ UPOZORENJE:** Prije rada na unutrašnjosti računala pročitajte sigurnosne upute koje ste dobili s računalom i slijedite korake u [Prije rada na unutrašnjosti vašeg računala](#). Nakon rada na unutrašnjosti vašeg računala, slijedite upute u [Nakon rada na unutrašnjosti vašeg računala](#). Za dodatne sigurnosne informacije pogledate sukladnost sa zakonskim odredbama na [www.dell.com/regulatory\\_compliance](http://www.dell.com/regulatory_compliance).

## Predradnje

- 1 Uklonite [optički pogon](#) (opcionalno).
- 2 Uklonite [poklopac kućišta](#).

## Postupak

- 1 Pronađite memorijski modul na računalu.

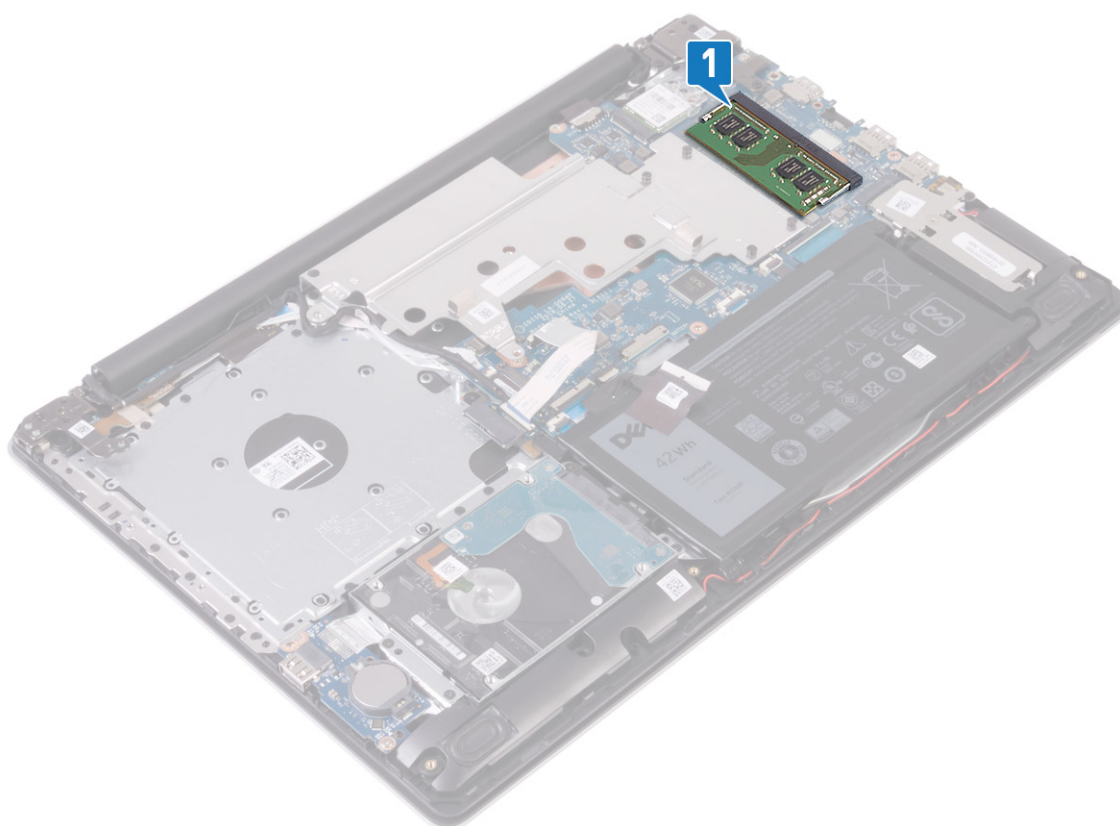

- 2 Vrhovima prstiju pažljivo raširite sigurnosne spajalice za pričvršćivanje na svakom kraju utora memorijskog modula sve dok memorijski modul ne iskoči.
- 3 Uklonite memorijski modul iz utora memorijskog modula.

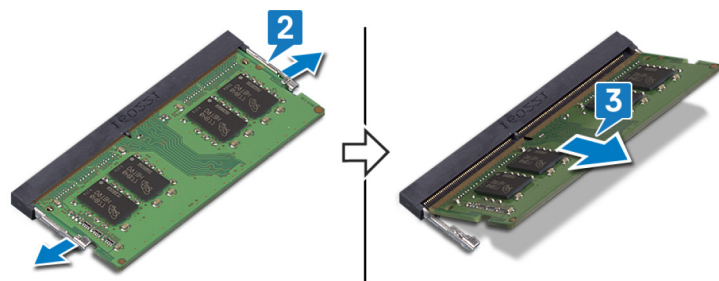

# Ponovno postavljanje memorijskih modula

**⚠ UPOZORENJE:** Prije rada na unutrašnjosti računala pročitajte sigurnosne upute koje ste dobili s računalom i slijedite korake u [Prije rada na unutrašnjosti vašeg računala](#). Nakon rada na unutrašnjosti vašeg računala, slijedite upute u [Nakon rada na unutrašnjosti vašeg računala](#). Za dodatne sigurnosne informacije pogledate sukladnost sa zakonskim odredbama na [www.dell.com/regulatory\\_compliance](http://www.dell.com/regulatory_compliance).

## Postupak

- 1 Poravnajte usjek na memorijskom modulu s jezičcem na utoru za memorijski modul.
- 2 Čvrsto i pod kutom umetnite memorijski modul u utor.
- 3 Pritisnite memorijski modul dok ne sjedne na mjesto.

**📌 NAPOMENA:** Ako ne čujete da je modul kliknuo, izvadite ga i ponovno umetnite.

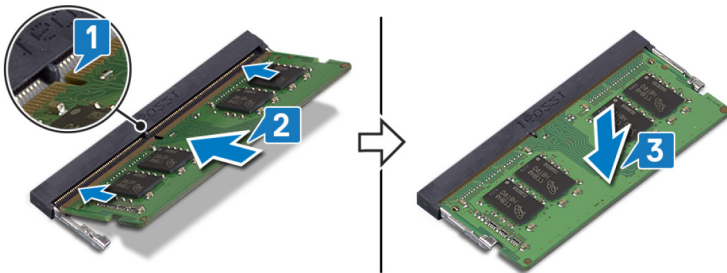

## Koraci nakon postupka

- 1 Ponovno postavite [poklopac kućišta](#).
- 2 Ponovno postavite [optički pogon](#) (opcionalno).

# Uklanjanje kartice za bežičnu vezu

**⚠ UPOZORENJE:** Prije rada na unutrašnjosti računala pročitajte sigurnosne upute koje ste dobili s računalom i slijedite korake u [Prije rada na unutrašnjosti vašeg računala](#). Nakon rada na unutrašnjosti vašeg računala, slijedite upute u [Nakon rada na unutrašnjosti vašeg računala](#). Za dodatne sigurnosne informacije pogledate sukladnost sa zakonskim odredbama na [www.dell.com/regulatory\\_compliance](http://www.dell.com/regulatory_compliance).

## Predradnje

- 1 Uklonite [optički pogon](#) (opcionalno).
- 2 Uklonite [poklopac kućišta](#).

## Postupak

- 1 Pronađite karticu za bežičnu vezu na računalu.

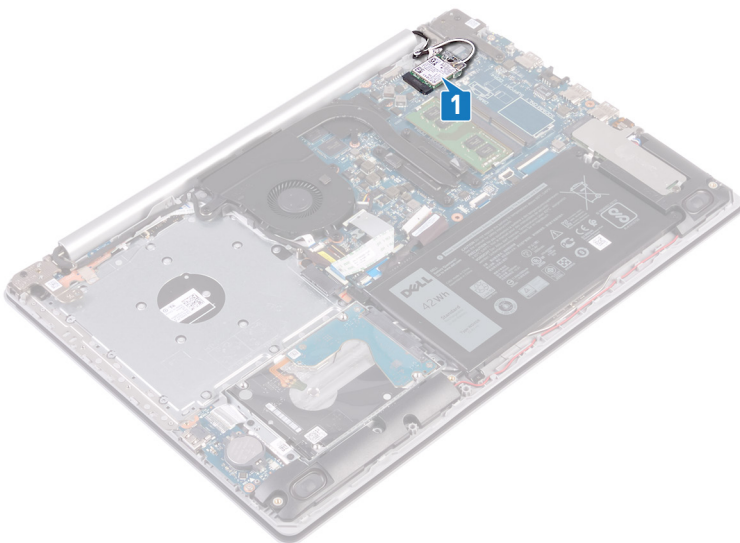

- 2 Uklonite vijak (M2x3) koji pričvršćuje nosač kartice za bežičnu vezu na matičnu ploču.
- 3 Povucite i uklonite nosač kartice za bežičnu vezu s kartice.
- 4 Pomoću plastičnog šila odspojite antenske kabele iz kartice za bežičnu vezu.
- 5 Izvucite i podignite karticu za bežičnu vezu iz utora kartice za bežičnu vezu.

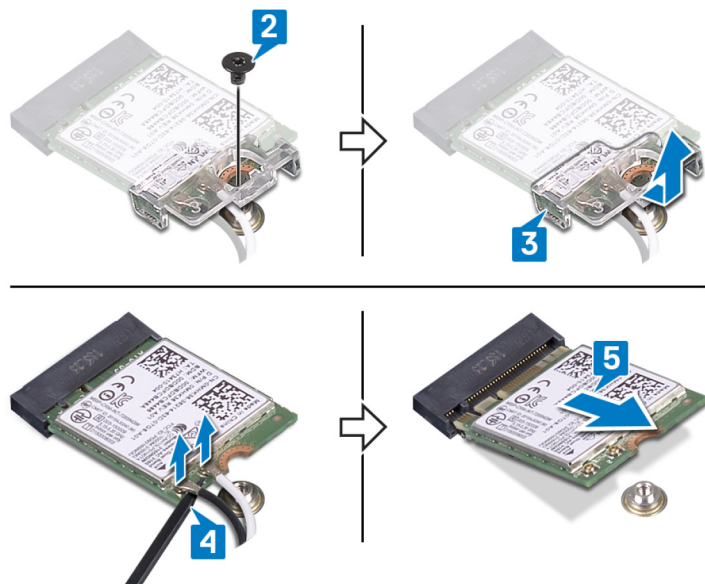

## Ponovno postavljanje kartice za bežičnu vezu

**UPOZORENJE:** Prije rada na unutrašnjosti računala pročitajte sigurnosne upute koje ste dobili s računalom i slijedite korake u **Prije rada na unutrašnjosti vašeg računala**. Nakon rada na unutrašnjosti vašeg računala, slijedite upute u **Nakon rada na unutrašnjosti vašeg računala**. Za dodatne sigurnosne informacije pogledate sukladnost sa zakonskim odredbama na [www.dell.com/regulatory\\_compliance](http://www.dell.com/regulatory_compliance).

### Postupak

**OPREZ:** Radi izbjegavanja oštećenja kartice za bežičnu vezu, ne postavljajte nikakve kabele ispod nje.

- 1 Priključite antenske kabele na karticu za bežičnu vezu.  
Sljedeća tablica pruža shemu boja antenskih kabela za karticu za bežičnu vezu koju podržava vaše računalo.

Tablica 2. Shema boja antenskih kabela

Priključci na kartici za bežičnu vezu	Boja antenskog kabela
Glavni (bijeli trokut)	Bijela
Pomoćni (crni trokut)	Crna

- 2 Povucite i ponovno postavite nosač kartice za bežičnu vezu na karticu za bežičnu vezu.
- 3 Poravnajte urez na kartici za bežičnu vezu s jezičkom na utoru za karticu za bežičnu vezu i pod kutom je umetnite u odgovarajući utor.
- 4 Ponovno postavite vijak (M2x3) koji pričvršćuje nosač kartice za bežičnu vezu na karticu za bežičnu vezu i sklop oslonca za dlanove i tipkovnice.

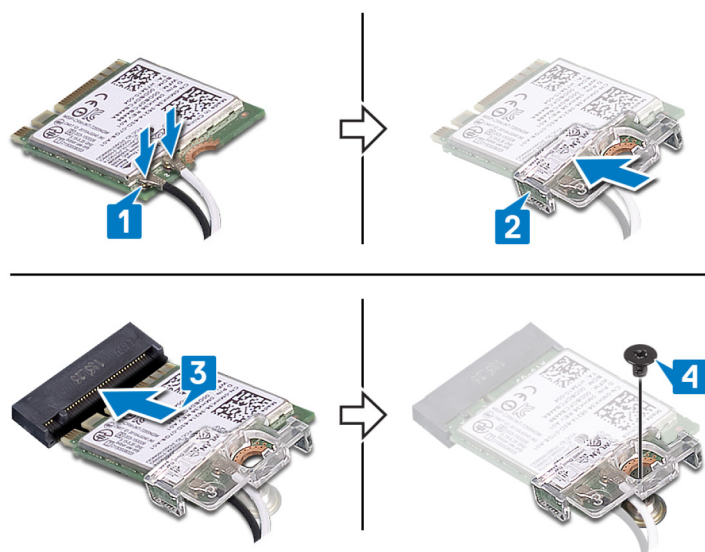

### Koraci nakon postupka

- 1 Ponovno postavite poklopac kućišta.
- 2 Ponovno postavite optički pogon (opcionalno).

# Uklanjanje ploče priključka optičkog pogona

**⚠ UPOZORENJE:** Prije rada na unutrašnjosti računala pročitajte sigurnosne upute koje ste dobili s računalom i slijedite korake u **Prije rada na unutrašnjosti vašeg računala**. Nakon rada na unutrašnjosti vašeg računala, slijedite upute u **Nakon rada na unutrašnjosti vašeg računala**. Za dodatne sigurnosne informacije pogledate sukladnost sa zakonskim odredbama na [www.dell.com/regulatory\\_compliance](http://www.dell.com/regulatory_compliance).

## Predradnje

- 1 Uklonite **optički pogon** (opcionalno).
- 2 Uklonite **poklopac kućišta**.

## Postupak

**① NAPOMENA:** Primjenjivo samo za računala isporučena s optičkim pogonom.

- 1 Podignite zasun i odspojite kabel ploče priključka optičkog pogona iz matične ploče.
- 2 Uklonite vijak (M2x2) koji pričvršćuje ploču priključka optičkog pogona na sklop oslonca za dlanove i tipkovnice.
- 3 Podignite ploču priključka optičkog pogona zajedno s kabelom sa sklopa oslonca za dlanove i tipkovnice.

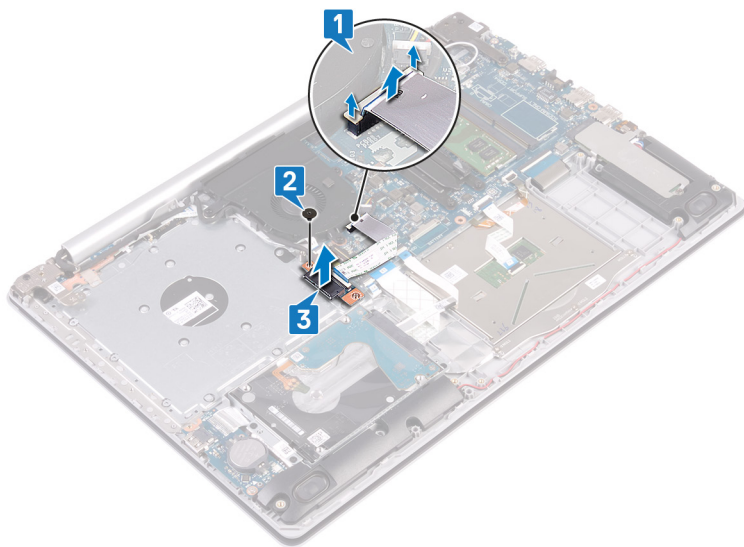

# Ponovno postavljanje ploče s priključkom optičkog pogona

**⚠ UPOZORENJE:** Prije rada na unutrašnjosti računala pročitajte sigurnosne upute koje ste dobili s računalom i slijedite korake u [Prije rada na unutrašnjosti vašeg računala](#). Nakon rada na unutrašnjosti vašeg računala, slijedite upute u [Nakon rada na unutrašnjosti vašeg računala](#). Za dodatne sigurnosne informacije pogledate sukladnost sa zakonskim odredbama na [www.dell.com/regulatory\\_compliance](http://www.dell.com/regulatory_compliance).

## Postupak

- 1 Poravnajte otvor za vijak na ploči s priključkom optičkog pogona s otvorom za vijak na sklopu oslonca za dlanove i tipkovnice.
- 2 Ponovno postavite vijak (M2x2) koji pričvršćuje ploču priključka optičkog pogona na sklop oslonca za dlanove i tipkovnice.
- 3 Spojite kabel ploče s priključkom optičkog pogona na matičnu ploču i zatvorite zasun.

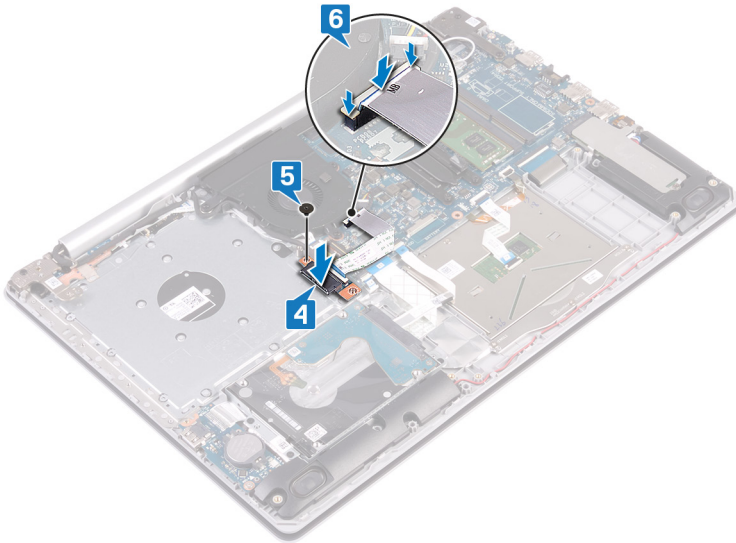

## Koraci nakon postupka

- 1 Ponovno postavite [poklopac kućišta](#).
- 2 Ponovno postavite [optički pogon](#) (opcionalno).

## Uklanjanje baterije na matičnoj ploči

**⚠ UPOZORENJE:** Prije rada na unutrašnjosti računala pročitajte sigurnosne upute koje ste dobili s računalom i slijedite korake u [Prije rada na unutrašnjosti vašeg računala](#). Nakon rada na unutrašnjosti vašeg računala, slijedite upute u [Nakon rada na unutrašnjosti vašeg računala](#). Za dodatne sigurnosne informacije pogledate sukladnost sa zakonskim odredbama na [www.dell.com/regulatory\\_compliance](http://www.dell.com/regulatory_compliance).

**⚠ OPREZ:** Uklanjanje baterije ne matičnoj ploči ponovno postavlja postavke BIOS-a na zadane postavke. Preporučuje se da zapišete postavke programa za postavljanje BIOS-a prije uklanjanja baterije na matičnoj ploči.

### Predradnje

- 1 Uklonite [optički pogon](#) (opcionalno).
- 2 Uklonite [poklopac kućišta](#).

### Postupak

**⚠ OPREZ:** Uklanjanje baterije ne matičnoj ploči ponovno postavlja postavke BIOS-a na zadane postavke. Preporučuje se da prije uklanjanja baterije na matičnoj ploči zabilježite postavke programa za postavljanje BIOS-a.

Pomoću plastičnog šila nježno izvadite bateriju na matičnoj ploči iz utora za bateriju na I/O ploči.

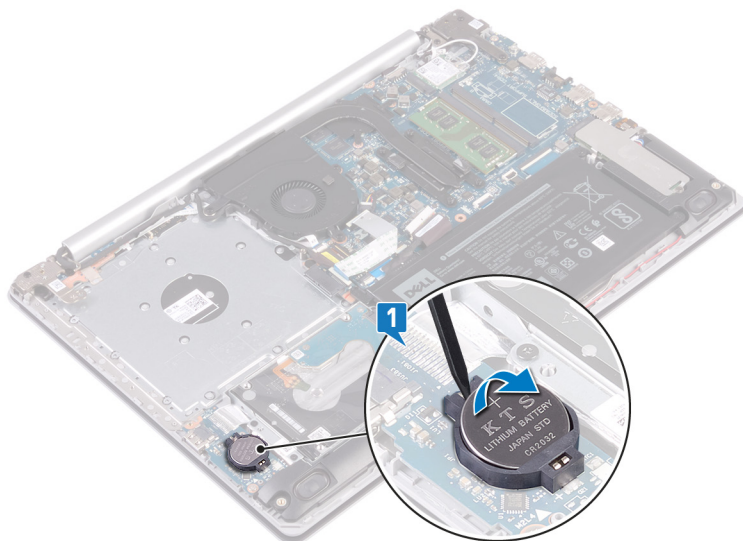

### Za računala isporučena bez optičkog pogona

- 1 Odspojite kabel dugmaste baterije iz I/O ploče.
- 2 Odljepite kabel dugmaste baterije sa sklopa oslonca za dlanove i tipkovnice.

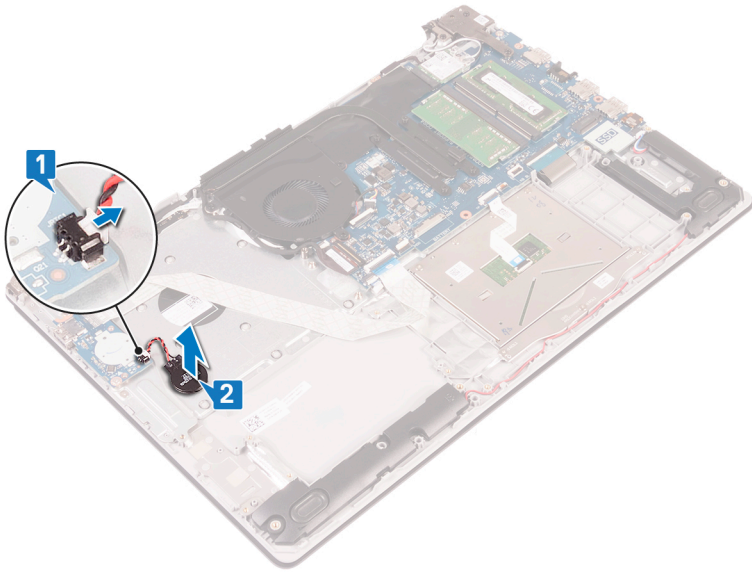

# Ponovno postavljanje baterije na matičnoj ploči

**⚠ UPOZORENJE:** Prije rada na unutrašnjosti računala pročitajte sigurnosne upute koje ste dobili s računalom i slijedite korake u **Prije rada na unutrašnjosti vašeg računala**. Nakon rada na unutrašnjosti vašeg računala, slijedite upute u **Nakon rada na unutrašnjosti vašeg računala**. Za dodatne sigurnosne informacije pogledate sukladnost sa zakonskim odredbama na [www.dell.com/regulatory\\_compliance](http://www.dell.com/regulatory_compliance).

## Postupak

Pozitivnu stranu okrenite prema gore i dugmastu bateriju postavite u utor za bateriju na I/O ploči.

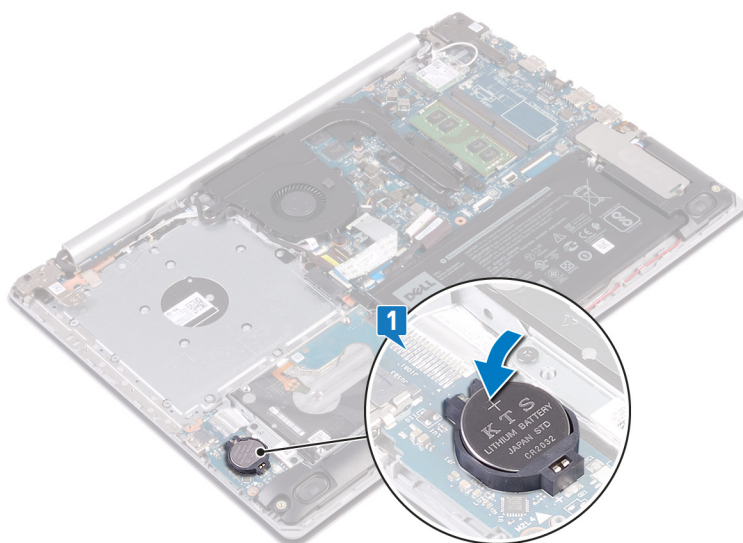

## Za računala isporučena bez optičkog pogona

- 1 Nalijepite dugmastu bateriju na sklop oslonca za dlanove i tipkovnice.
- 2 Priključite kabel dugmaste baterije na I/O ploču.

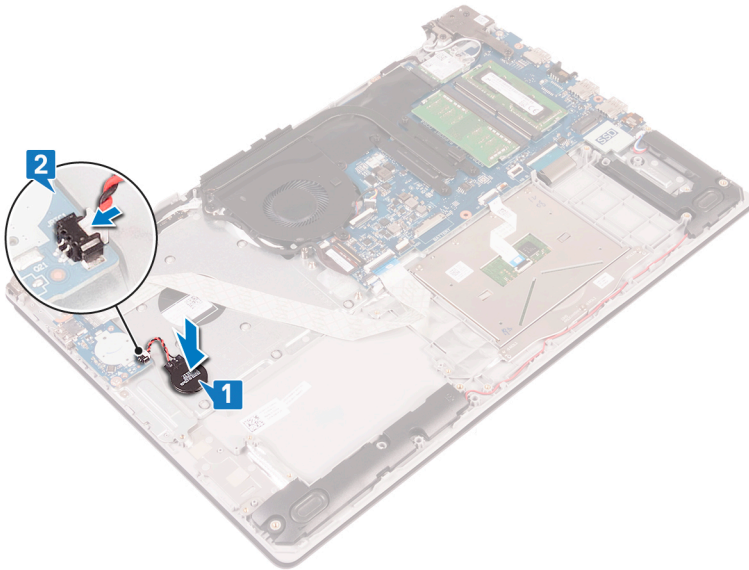

## Koraci nakon postupka

- 1 Ponovno postavite [poklopac kućišta](#).
- 2 Ponovno postavite [optički pogon](#) (opcionalno).

# Uklanjanje SSD pogona/Intel Optane memorijskog modula

Prije uklanjanja memorijskog modula Intel Optane iz računala trebate onemogućiti memoriju Intel Optane. Za više informacija o onemogućavanju memorije Intel Optane pogledajte [Onemogućavanje memorije Intel Optane](#).

**⚠ UPOZORENJE:** Prije rada na unutrašnjosti računala pročitajte sigurnosne upute koje ste dobili s računalom i slijedite korake u [Prije rada na unutrašnjosti vašeg računala](#). Nakon rada na unutrašnjosti vašeg računala, slijedite upute u [Nakon rada na unutrašnjosti vašeg računala](#). Za dodatne sigurnosne informacije pogledate sukladnost sa zakonskim odredbama na [www.dell.com/regulatory\\_compliance](http://www.dell.com/regulatory_compliance).

## Predradnje

- 1 Uklonite [optički pogon](#) (opcionalno).
- 2 Uklonite [poklopac kućišta](#).

## Postupak

- 1 Otpustite dva pričvrtna vijka koji pričvršćuju štitnik SSD pogona/štitnik Intel Optane memorije i SSD pogon/Intel Optane memoriju za sklop oslonca za ruku i tipkovnice.

**① NAPOMENA:** Štitnik SSD pogona/štitnik Intel Optane memorije dostupan je samo na računalima isporučenim s NVMe SSD pogonom/Intel Optane memorijom. U računalima koja imaju SATA elektronički pogon/Intel Optane, uklonite vijak (M2x2,2) koji pričvršćuje SSD pogon/Intel Optane memoriju za sklop oslonca za ruku i tipkovnice.

- 2 Podignite štitnik SSD pogona/štitnik Intel Optane memorije sa sklopa oslonca za dlanove i tipkovnice.
- 3 Gurnite i uklonite SSD pogon/Intel Optane memoriju iz utora za SSD pogon/Intel Optane memoriju.

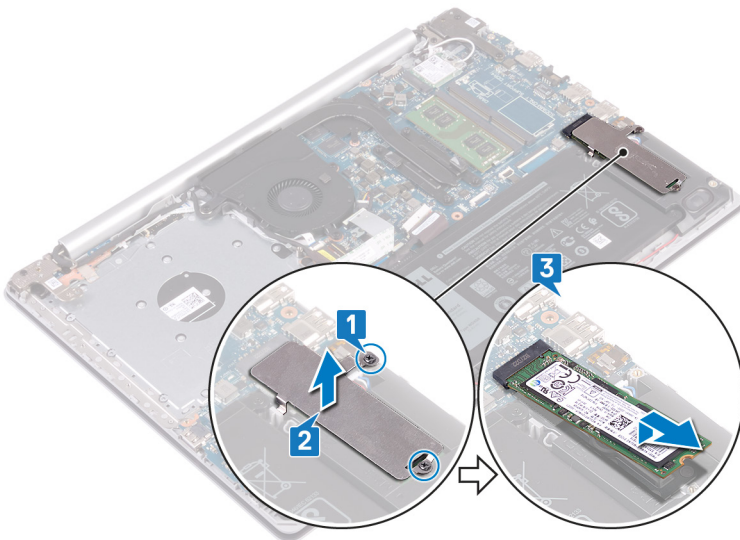

# Ponovno postavljanje SSD pogona/Intel Optane memorijskog modula

Omogućite memoriju Intel Optane nakon vraćanja Intel Optane memorijskog modula. Za više informacija o omogućavanju memorije Intel Optane pogledajte [Omogućavanje memorije Intel Optane](#).

**⚠ UPOZORENJE:** Prije rada na unutrašnjosti računala pročitajte sigurnosne upute koje ste dobili s računalom i slijedite korake u [Prije rada na unutrašnjosti vašeg računala](#). Nakon rada na unutrašnjosti vašeg računala, slijedite upute u [Nakon rada na unutrašnjosti vašeg računala](#). Za dodatne sigurnosne informacije pogledate sukladnost sa zakonskim odredbama na [www.dell.com/regulatory\\_compliance](http://www.dell.com/regulatory_compliance).

**⚠ OPREZ:** Tvrdi pogoni su iznimno osjetljivi. Budite pažljivi pri rukovanju s tvrdim pogonom.

## Postupak

- 1 Poravnajte utor na SSD pogonu/Intel Optane memoriji s jezičkom na utoru SSD pogona/Intel Optane memorije.
- 2 Umetnite SSD pogonu/Intel Optane memorije u utor za SSD pogon/Intel Optane memoriju.
- 3 Poravnajte otvore za vijak na štitniku SSD pogona/štitniku Intel Optane memorije s otvorima za vijak na sklopu oslonca za dlanove i tipkovnice.
- 4 Stegnite dva pričvrсна vijka koji pričvršćuju štitnik SSD pogona/Intel Optane memorije i SSD pogon/Intel Optane memoriju za sklop oslonca za ruku i tipkovnice.

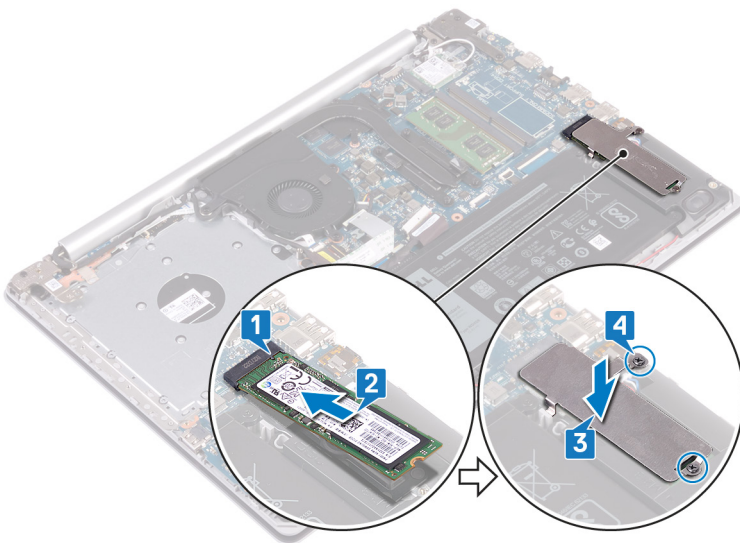

## Koraci nakon postupka

- 1 Ponovno postavite [poklopac kućišta](#).
- 2 Ponovno postavite [optički pogon](#) (opcionalno).

## Uklanjanje tvrdog pogona

Ako vaše računalo koristi SATA uređaj za pohranu koji ubrzava memorija Intel Optane, onemogućite Intel Optane prije nego što uklonite SATA uređaj za pohranu. Za više informacija o onemogućavanju Intel Optane pogledajte [Onemogućavanje Intel Optane](#).

**⚠ UPOZORENJE:** Prije rada na unutrašnjosti računala pročitajte sigurnosne upute koje ste dobili s računalom i slijedite korake u [Prije rada na unutrašnjosti vašeg računala](#). Nakon rada na unutrašnjosti vašeg računala, slijedite upute u [Nakon rada na unutrašnjosti vašeg računala](#). Za dodatne sigurnosne informacije pogledate sukladnost sa zakonskim odredbama na [www.dell.com/regulatory\\_compliance](http://www.dell.com/regulatory_compliance).

**⚠ OPREZ:** Tvrdi pogoni su iznimno osjetljivi. Budite pažljivi pri rukovanju s tvrdim pogonom.

**⚠ OPREZ:** Kako biste izbjegli gubitak podataka, nemojte ukloniti tvrdi pogon dok se računalo nalazi u stanju pripravnosti ili je uključeno.

### Predradnje

- 1 Uklonite [optički pogon](#) (opcionalno).
- 2 Uklonite [poklopac kućišta](#).
- 3 Uklonite [bateriju](#).

### Postupak

- 1 Otvorite zasun i odspojite kabel tvrdog pogona iz matične ploče.
- 2 Uklonite četiri vijka (M2x3) koji pričvršćuju sklop tvrdog pogona na sklop oslonca za dlanove i tipkovnice.
- 3 Podignite sklop tvrdog pogona zajedno s njegovim kabelom sa sklopa oslonca za ruku i tipkovnice.

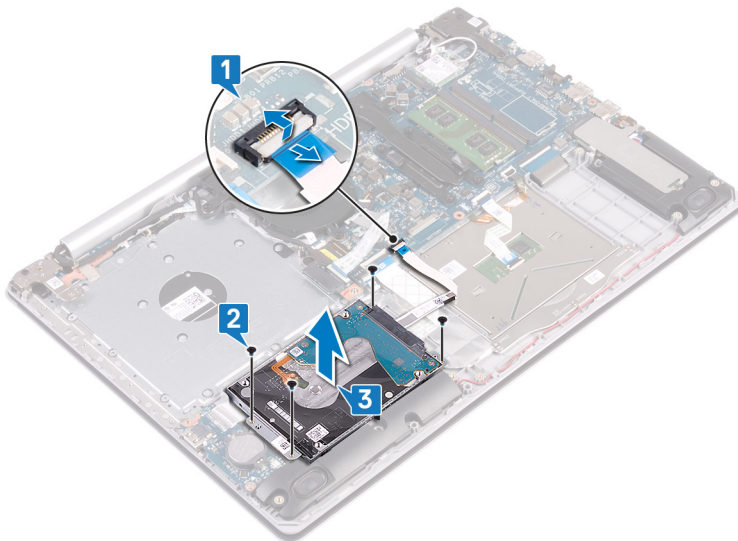

- 4 Odspojite umetak iz sklopa tvrdog pogona.

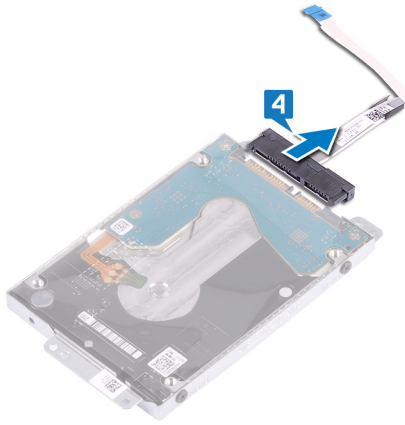

- 5 Uklonite četiri vijka (M3x3) koji pričvršćuju nosač tvrdog pogona na tvrdom pogonu.
- 6 Podignite nosač tvrdog pogona iz tvrdog pogona.

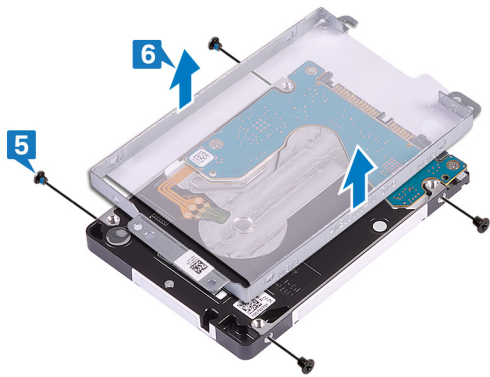

## Ponovno postavljanje tvrdog pogona

Omogućite Intel Optane nakon što vratite pohranu za SATA. Za više informacija o omogućavanju Intel Optanea pogledajte [Omogućavanje Intel Optanea](#).

**⚠ UPOZORENJE:** Prije rada na unutrašnjosti računala pročitajte sigurnosne upute koje ste dobili s računalom i slijedite korake u [Prije rada na unutrašnjosti vašeg računala](#). Nakon rada na unutrašnjosti vašeg računala, slijedite upute u [Nakon rada na unutrašnjosti vašeg računala](#). Za dodatne sigurnosne informacije pogledate sukladnost sa zakonskim odredbama na [www.dell.com/regulatory\\_compliance](http://www.dell.com/regulatory_compliance).

**⚠ OPREZ:** Tvrdi pogoni su iznimno osjetljivi. Budite pažljivi pri rukovanju s tvrdim pogonom.

### Postupak

- 1 Poravnajte otvore za vijke na nosaču tvrdog pogona s otvorima za vijke na tvrdom pogonu.
- 2 Ponovno postavite četiri vijka (M3x3) koji pričvršćuju nosač tvrdog pogona na tvrdom pogonu.

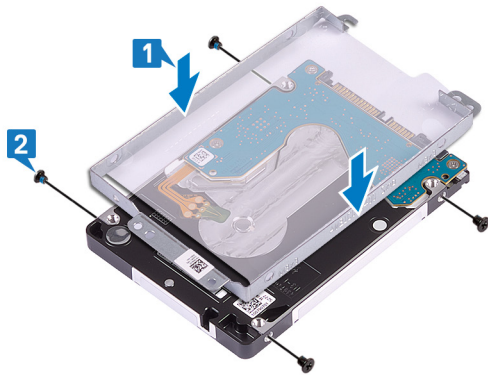

- 3 Priključite umetak na sklop tvrdog pogona.



- 4 Poravnajte otvore na sklopu tvrdog pogona s otvorima vijaka na sklopu oslonca za ruku i tipkovnice.
- 5 Ponovno postavite četiri vijka (M2x3) koji pričvršćuju sklop tvrdog pogona na sklopu oslonca za dlanove i tipkovnice.
- 6 Umetnite kabel tvrdog pogona u matičnu ploču i zatvorite zasun kako biste osigurali kabel.

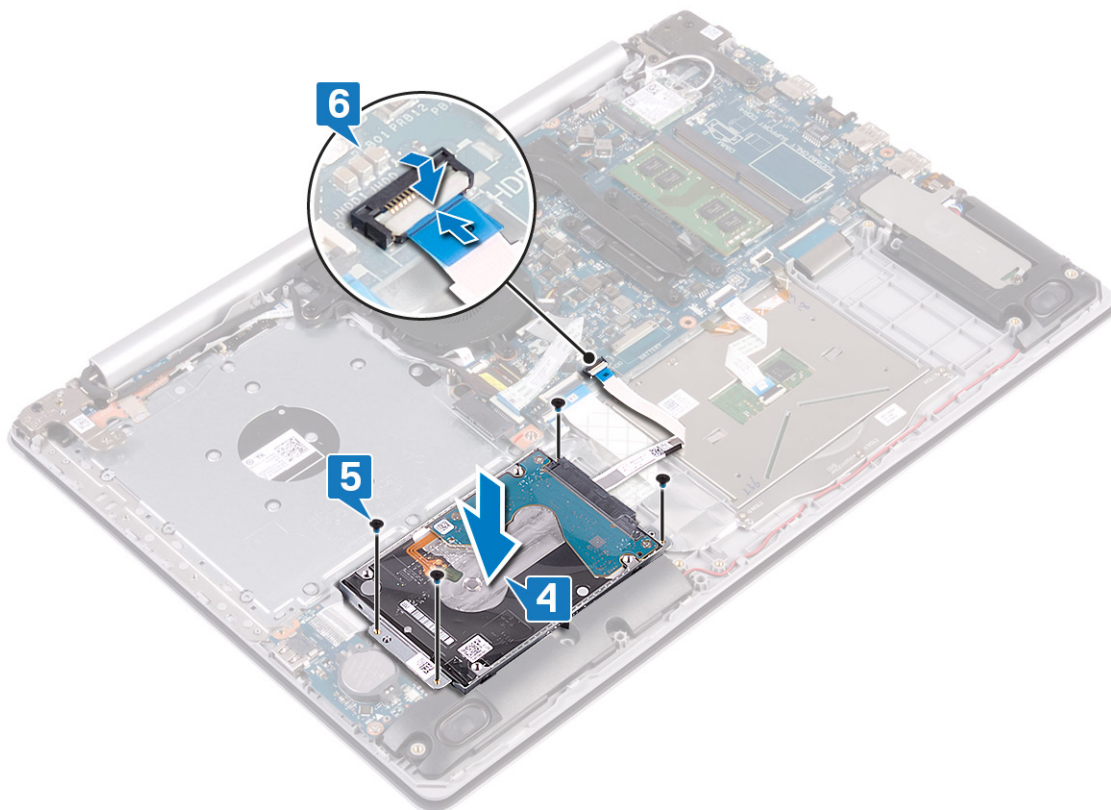

## Koraci nakon postupka

- 1 Ponovno postavite [bateriju](#).
- 2 Ponovno postavite [poklopac kućišta](#).
- 3 Ponovno postavite [optički pogon](#) (opcionalno).

# Uklanjanje podloge osjetljive na dodir

**⚠ UPOZORENJE:** Prije rada na unutrašnjosti računala pročitajte sigurnosne upute koje ste dobili s računalom i slijedite korake u **Prije rada na unutrašnjosti vašeg računala**. Nakon rada na unutrašnjosti vašeg računala, slijedite upute u **Nakon rada na unutrašnjosti vašeg računala**. Za dodatne sigurnosne informacije pogledate sukladnost sa zakonskim odredbama na [www.dell.com/regulatory\\_compliance](http://www.dell.com/regulatory_compliance).

## Predradnje

- 1 Uklonite optički pogon (opcionalno).
- 2 Uklonite poklopac kućišta.
- 3 Uklonite bateriju.

## Postupak

- 1 Otvorite zasun i odspojite kabel tvrdog pogona iz matične ploče.
- 2 Otvorite zasun i odspojite kabel podloge osjetljive na dodir iz matične ploče.
- 3 Otvorite zasun i odspojite kabel pozadinskog osvjetljenja tipkovnice iz matične ploče.

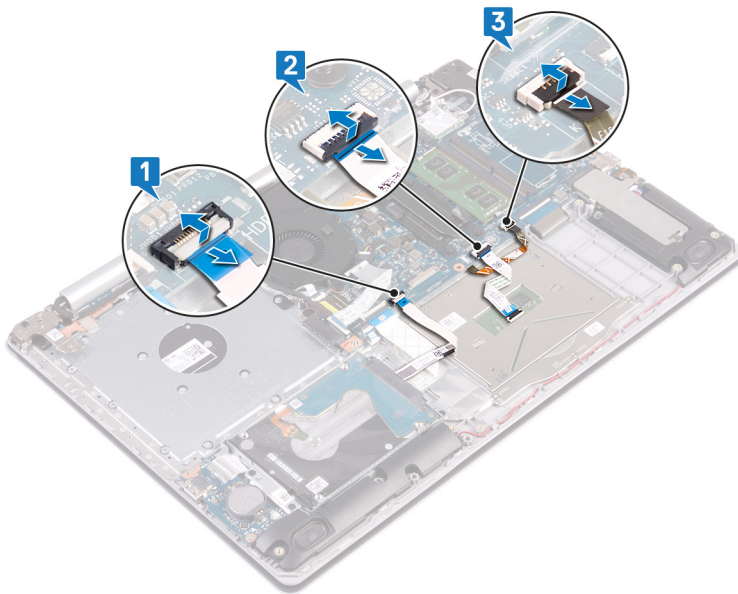

- 4 Pažljivo odlijepite traku koja pričvršćuje podlogu osjetljivu na dodir na sklop oslonca za dlanove i tipkovnice.
- 5 Uklonite četiri vijka (M2x2) koji pričvršćuju podlogu osjetljivu na dodir na sklop oslonca za dlanove i tipkovnice.
- 6 Izvucite i podignite podlogu osjetljivu na dodir sa sklopa oslonca za dlanove i tipkovnice.

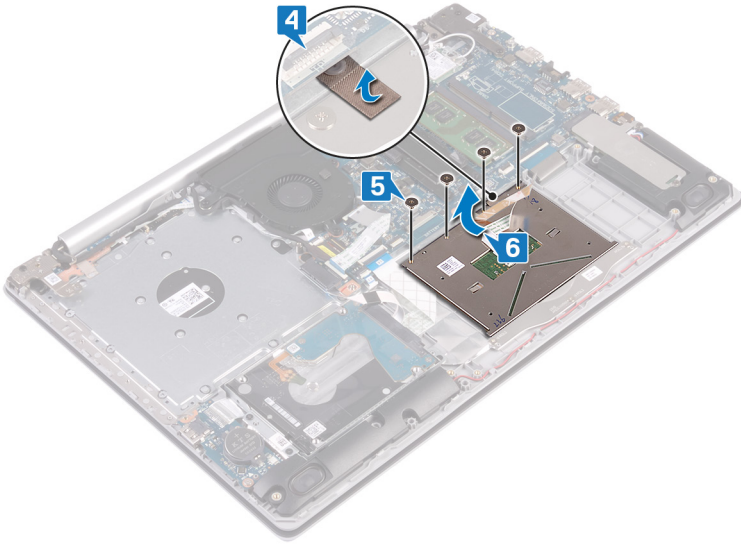

# Ponovno postavljanje podloge osjetljive na dodir

**⚠ UPOZORENJE:** Prije rada na unutrašnjosti računala pročitajte sigurnosne upute koje ste dobili s računalom i slijedite korake u **Prije rada na unutrašnjosti vašeg računala**. Nakon rada na unutrašnjosti vašeg računala, slijedite upute u **Nakon rada na unutrašnjosti vašeg računala**. Za dodatne sigurnosne informacije pogledate sukladnost sa zakonskim odredbama na [www.dell.com/regulatory\\_compliance](http://www.dell.com/regulatory_compliance).

## Postupak

**① NAPOMENA:** Provjerite je li podloga osjetljiva na dodir poravnata s vodilicama na sklopu oslonca za dlanove i tipkovnice te je li razmak na obje strane podloge isti.

- 1 Umetnite i postavite podlogu osjetljivu na dodir u utor na sklopu oslonca za dlanove i tipkovnice.
- 2 Ponovno postavite četiri vijka (M2x2) koji pričvršćuju podlogu osjetljivu na dodir na sklop oslonca za dlanove i tipkovnice.
- 3 Nalijepite ljepljivu traku koja pričvršćuje podlogu osjetljivu na dodir na sklop oslonca za dlanove i tipkovnice.

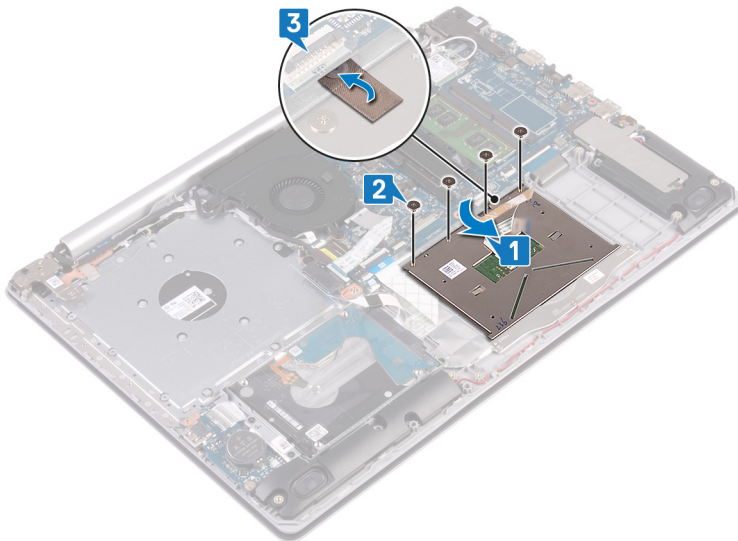

- 4 Umetnite kabel tvrdog pogona u njegov priključak na matičnoj ploči i zatvorite zasun kako biste pričvrstili kabel.
- 5 Umetnite kabel podloge osjetljive na dodir u priključak na matičnoj ploči i zatvorite zasun kako bi pričvrstili kabel.
- 6 Umetnite kabel za pozadinsko osvjetljenje tipkovnice u priključak na matičnoj ploči i zatvorite zasun kako bi pričvrstili kabel.

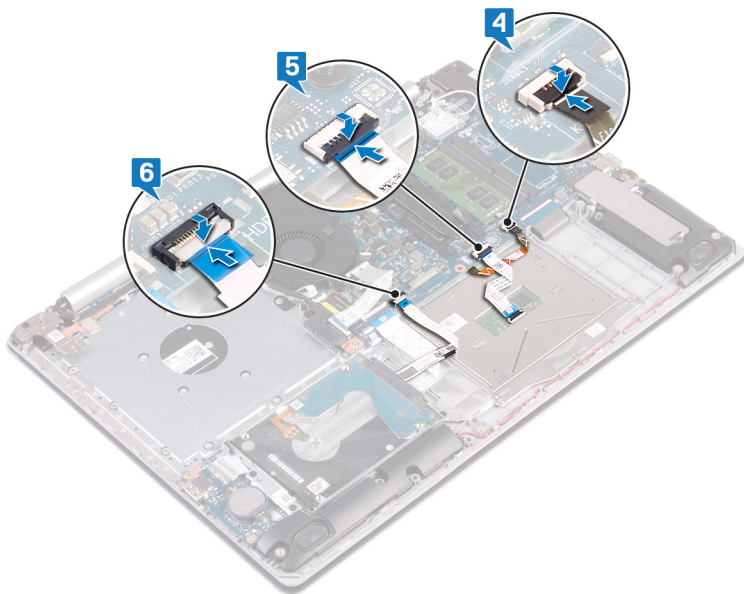

## Koraci nakon postupka

- 1 Ponovno postavite [bateriju](#).
- 2 Ponovno postavite [poklopac kućišta](#).
- 3 Ponovno postavite [optički pogon](#) (opcionalno).

## Uklanjanje zvučnika

**⚠ UPOZORENJE:** Prije rada na unutrašnjosti računala pročitajte sigurnosne upute koje ste dobili s računalom i slijedite korake u [Prije rada na unutrašnjosti vašeg računala](#). Nakon rada na unutrašnjosti vašeg računala, slijedite upute u [Nakon rada na unutrašnjosti vašeg računala](#). Za dodatne sigurnosne informacije pogledate sukladnost sa zakonskim odredbama na [www.dell.com/regulatory\\_compliance](http://www.dell.com/regulatory_compliance).

### Predradnje

- 1 Uklonite optički pogon (opcionalno).
- 2 Uklonite poklopac kućišta.
- 3 Uklonite SSD pogon/Intel Optane.

### Postupak

- 1 Isključite kabel zvučnika iz matične ploče i podignite desni zvučnik iz sklopa oslonca za dlanove i tipkovnice.
- 2 Zapamtite kuda je proveden kabel zvučnika i izvadite ga iz vodilica na sklopu oslonca za dlanove i tipkovnice.
- 3 Podignite lijevi zvučnik zajedno s kabelom sa sklopa oslonca za dlanove i tipkovnice.

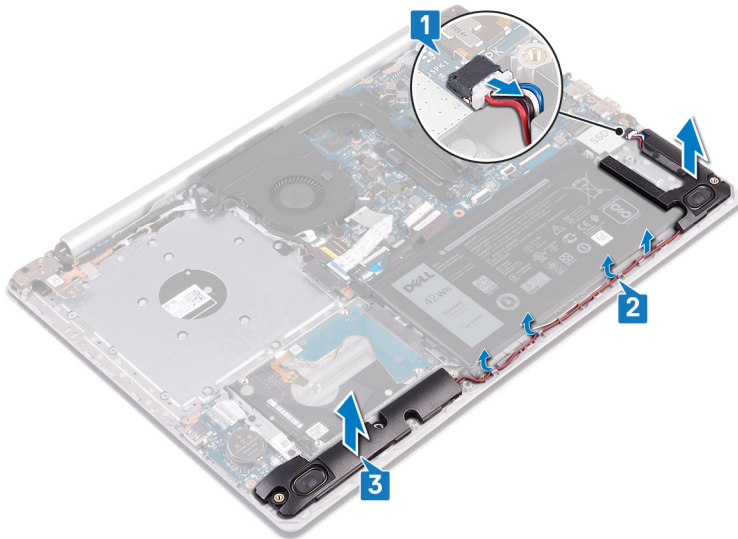

## Ponovno postavljanje zvučnika

**⚠ UPOZORENJE:** Prije rada na unutrašnjosti računala pročitajte sigurnosne upute koje ste dobili s računalom i slijedite korake u **Prije rada na unutrašnjosti vašeg računala**. Nakon rada na unutrašnjosti vašeg računala, slijedite upute u **Nakon rada na unutrašnjosti vašeg računala**. Za dodatne sigurnosne informacije pogledate sukladnost sa zakonskim odredbama na [www.dell.com/regulatory\\_compliance](http://www.dell.com/regulatory_compliance).

### Postupak

**ⓘ NAPOMENA:** Ako se prilikom uklanjanja zvučnika izvuku gumene tiple, gurnite ih natrag prije ponovnog postavljanja zvučnika.

- 1 Pomoću vodilica za poravnanje i gumenih tipli postavite lijeve zvučnike u utore na sklopu oslonca za dlanove i tipkovnice.
- 2 Provučite kabel zvučnika kroz vodilice na sklopu oslonca za ruku i tipkovnice i ponovo postavite desni zvučnik.
- 3 Priključite kabel zvučnika na matičnu ploču.

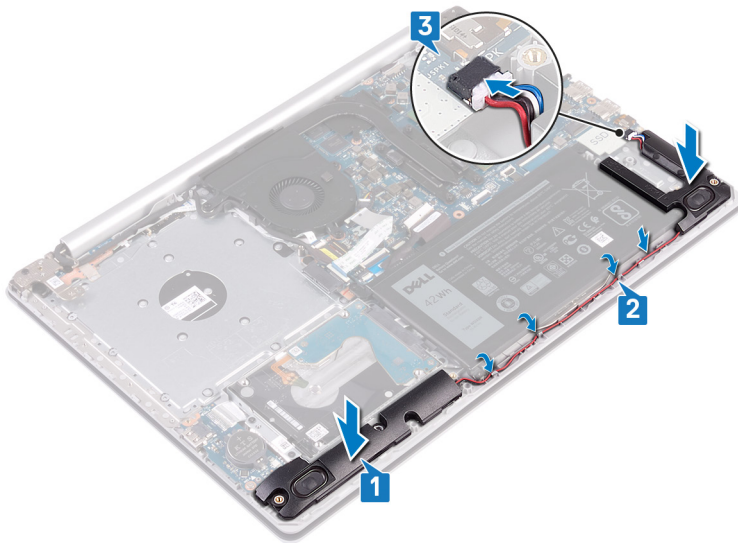

### Koraci nakon postupka

- 1 Ponovno postavite **SSD pogon/Intel Optane**.
- 2 Ponovno postavite **poklopac kućišta**.
- 3 Ponovno postavite **optički pogon** (opcionalno).

## Uklanjanje termalne ploče

**⚠ UPOZORENJE:** Prije rada na unutrašnjosti računala pročitajte sigurnosne upute koje ste dobili s računalom i slijedite korake u **Prije rada na unutrašnjosti vašeg računala**. Nakon rada na unutrašnjosti vašeg računala, slijedite upute u **Nakon rada na unutrašnjosti vašeg računala**. Za dodatne sigurnosne informacije pogledate sukladnost sa zakonskim odredbama na [www.dell.com/regulatory\\_compliance](http://www.dell.com/regulatory_compliance).

### Predradnje

- 1 Uklonite optički pogon (opcionalno).
- 2 Uklonite poklopac kućišta.

### Postupak

- 1 Uklonite kabel zaslona iz vodilica za kabele na termalnoj ploči.
- 2 Obrnutim redoslijedom (4>3>2>1) otpustite četiri pričvršna vijka koji pričvršćuju termalnu ploču za matičnu ploču.
- 3 Uklonite dva vijka M2x3 koji pričvršćuju termalnu ploču na matičnu ploču.
- 4 Podignite termalnu ploču s matične ploče.

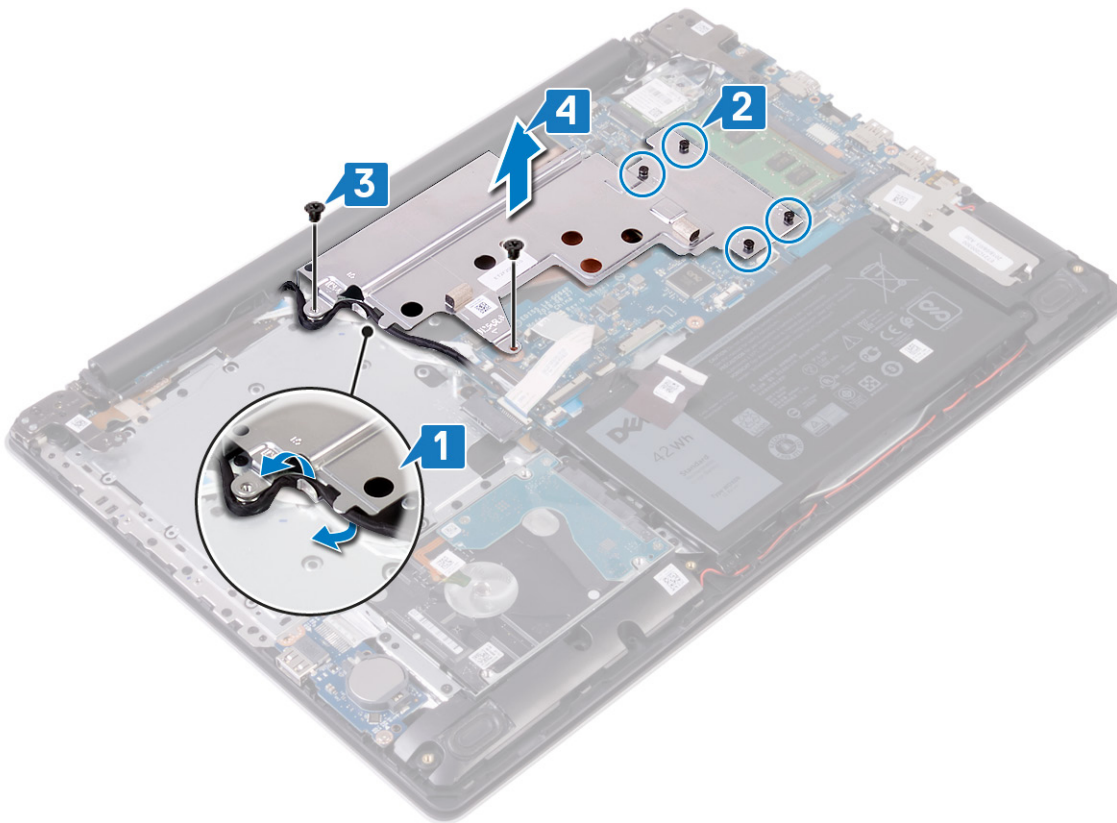

# Ponovno postavljanje termalne ploče

**⚠ UPOZORENJE:** Prije rada na unutrašnjosti računala pročitajte sigurnosne upute koje ste dobili s računalom i slijedite korake u **Prije rada na unutrašnjosti vašeg računala**. Nakon rada na unutrašnjosti vašeg računala, slijedite upute u **Nakon rada na unutrašnjosti vašeg računala**. Za dodatne sigurnosne informacije pogledate sukladnost sa zakonskim odredbama na [www.dell.com/regulatory\\_compliance](http://www.dell.com/regulatory_compliance).

## Postupak

- 1 Postavite termalnu ploču na matičnu ploču i poravnajte otvore za vijke na termalnoj ploči s otvorima za vijke na matičnoj ploči.
- 2 Redosljedom (naznačenim na sklopu hladila) pritegnite pričvršne vijke koji pričvršćuju termalnu ploču na matičnu ploču.
- 3 Uklonite dva vijka M2x3 koji pričvršćuju termalnu ploču na matičnu ploču.

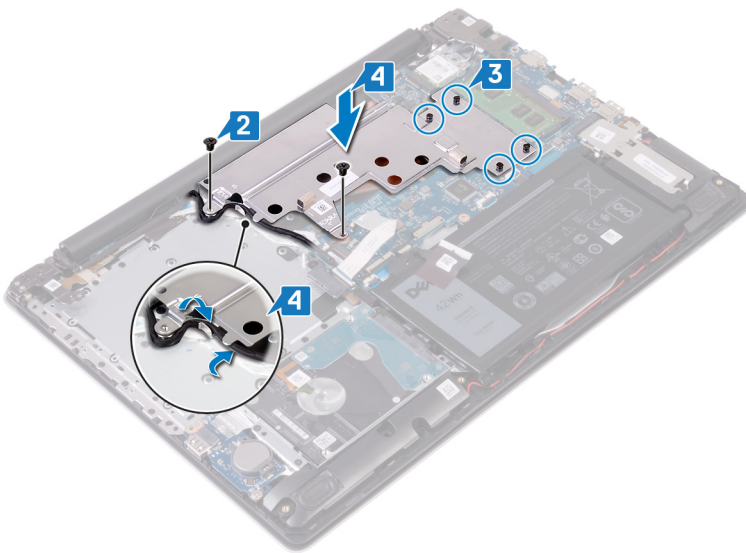

## Koraci nakon postupka

- 1 Ponovno postavite [poklopac kućišta](#).
- 2 Ponovno postavite [optički pogon](#) (opcionalno).

# Uklanjanje priključka adaptera za napajanje

**⚠ UPOZORENJE:** Prije rada na unutrašnjosti računala pročitajte sigurnosne upute koje ste dobili s računalom i slijedite korake u **Prije rada na unutrašnjosti vašeg računala**. Nakon rada na unutrašnjosti vašeg računala, slijedite upute u **Nakon rada na unutrašnjosti vašeg računala**. Za dodatne sigurnosne informacije pogledate sukladnost sa zakonskim odredbama na [www.dell.com/regulatory\\_compliance](http://www.dell.com/regulatory_compliance).

## Predradnje

- 1 Uklonite optički pogon (opcionalno).
- 2 Uklonite poklopac kućišta.
- 3 Uklonite karticu za bežičnu vezu.

## Postupak

- 1 Uklonite tri vijka (M2,5x5) koji pričvršćuju desnu šarku na sklop matične ploče i oslonca za dlanove.
- 2 Podignite desnu šarku.
- 3 Odspojite kabel priključka za adapter napajanja iz matične ploče.
- 4 Zapamtite kuda je proveden kabel adaptera napajanja i uklonite kabel iz vodilica na sklopu oslonca za ruku i tipkovnici.
- 5 Uklonite vijak (M2x2) koji pričvršćuje priključak adaptera za napajanje na sklop oslonca za dlanove i tipkovnice.
- 6 Podignite priključak adaptera za napajanje, zajedno s njegovim kabelom sa sklopa oslonca za ruku i tipkovnice.

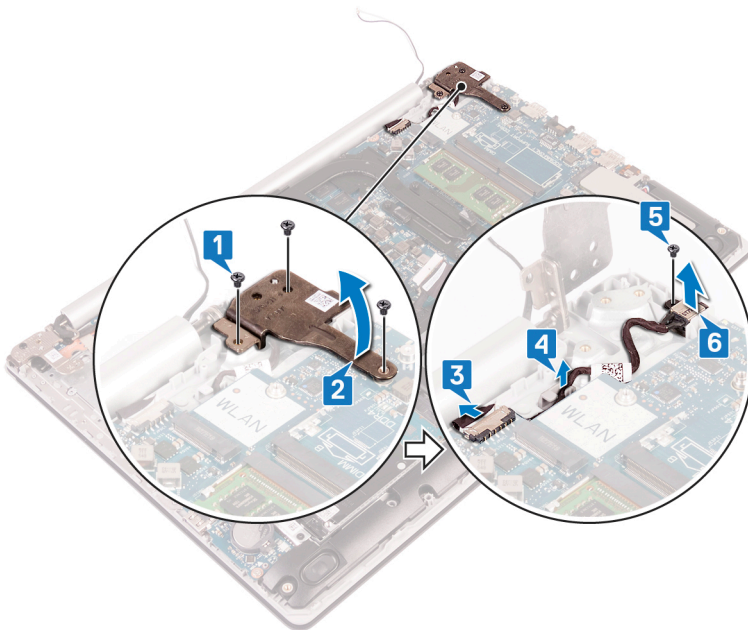

# Ponovno postavljanje priključka adaptera za napajanje

**⚠ UPOZORENJE:** Prije rada na unutrašnjosti računala pročitajte sigurnosne upute koje ste dobili s računalom i slijedite korake u **Prije rada na unutrašnjosti vašeg računala**. Nakon rada na unutrašnjosti vašeg računala, slijedite upute u **Nakon rada na unutrašnjosti vašeg računala**. Za dodatne sigurnosne informacije pogledate sukladnost sa zakonskim odredbama na [www.dell.com/regulatory\\_compliance](http://www.dell.com/regulatory_compliance).

## Postupak

- 1 Poravnajte otvor za vijak na priključku za adapter napajanja s otvorom za vijak na sklopu oslonca za ruku i tipkovnici.
- 2 Ponovno postavite vijak (M2x2) koji pričvršćuje priključak adaptera za napajanje na sklop oslonca za dlanove i tipkovnice.
- 3 Provedite kabel priključka za adapter napajanja kroz vodilice na sklopu oslonca za ruku i tipkovnici.
- 4 Spojite kabel priključka adaptera za napajanje na matičnu ploču.
- 5 Zatvorite desnu šarku.
- 6 Ponovo postavite tri vijka (M2,5x5) koji pričvršćuju desnu šarku na sklop matične ploče i oslonca za dlanove.

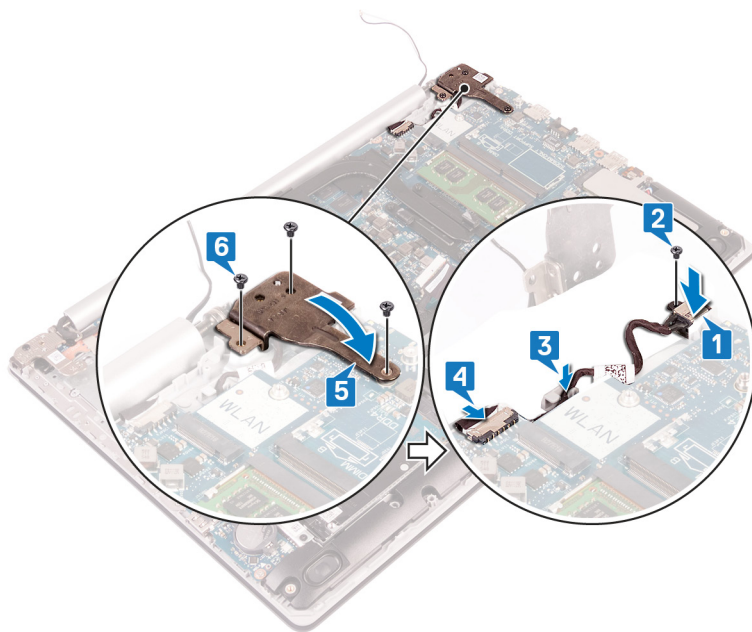

## Koraci nakon postupka

- 1 Ponovno postavite [karticu za bežičnu vezu](#).
- 2 Ponovno postavite [poklopac kućišta](#).
- 3 Ponovno postavite [optički pogon](#) (opcionalno).

## Uklanjanje sklopa zaslona

**⚠ UPOZORENJE:** Prije rada na unutrašnjosti računala pročitajte sigurnosne upute koje ste dobili s računalom i slijedite korake u **Prije rada na unutrašnjosti vašeg računala**. Nakon rada na unutrašnjosti vašeg računala, slijedite upute u **Nakon rada na unutrašnjosti vašeg računala**. Za dodatne sigurnosne informacije pogledate sukladnost sa zakonskim odredbama na [www.dell.com/regulatory\\_compliance](http://www.dell.com/regulatory_compliance).

### Predradnje

- 1 Uklonite **optički pogon** (opcionalno).
- 2 Uklonite **poklopac kućišta**.
- 3 Uklonite **karticu za bežičnu vezu**.

### Postupak

- 1 Podignite zasun i odspojite kabel ploče priključka optičkog pogona iz matične ploče.
- 2 Podignite zasun i odspojite kabel ploče priključka optičkog pogona iz priključka ploče optičkog pogona.
- 3 Podignite ploču priključka optičkog pogona iz matične ploče.
- 4 Otvorite zasun i odspojite kabel zaslona iz matične ploče.
- 5 Zapamtite kako je proveden kabel zaslona i uklonite ga iz vodilica na ventilatoru i sklopu oslonca za dlanove i tipkovnice.

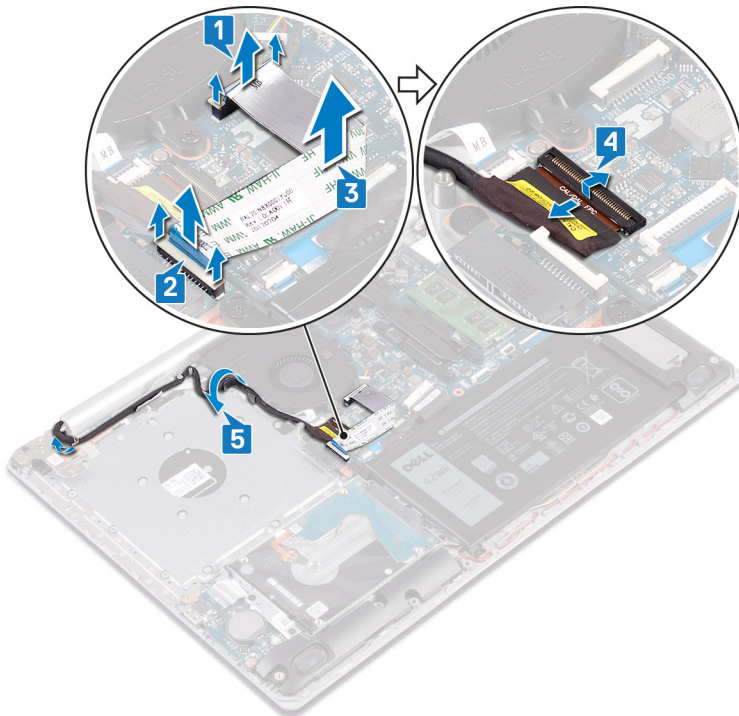

- 6 Uklonite pet vijaka (M2,5x5) koji pričvršćuju lijevu i desnu šarku na matičnu ploču i sklop oslonca za dlanove i tipkovnice.

**① NAPOMENA:** Računala isporučena bez optičkog pogona imaju dodatni vijak na lijevoj šarki.

- 7 Otvorite šarke.

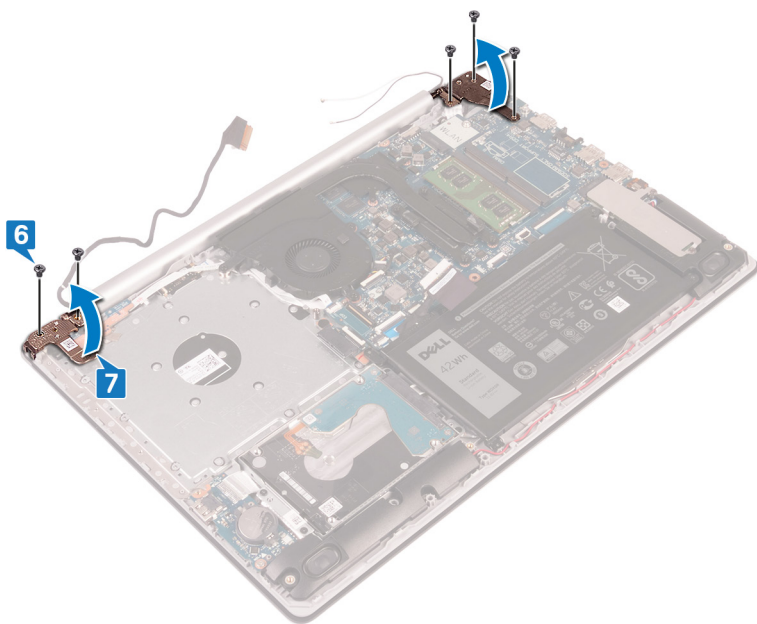

- 8 Podignite sklop oslonca za ruku i tipkovnicu pod kutom.
- 9 Izvucite i podignite sklop oslonca za dlanove i tipkovnice sa sklopa zaslona.

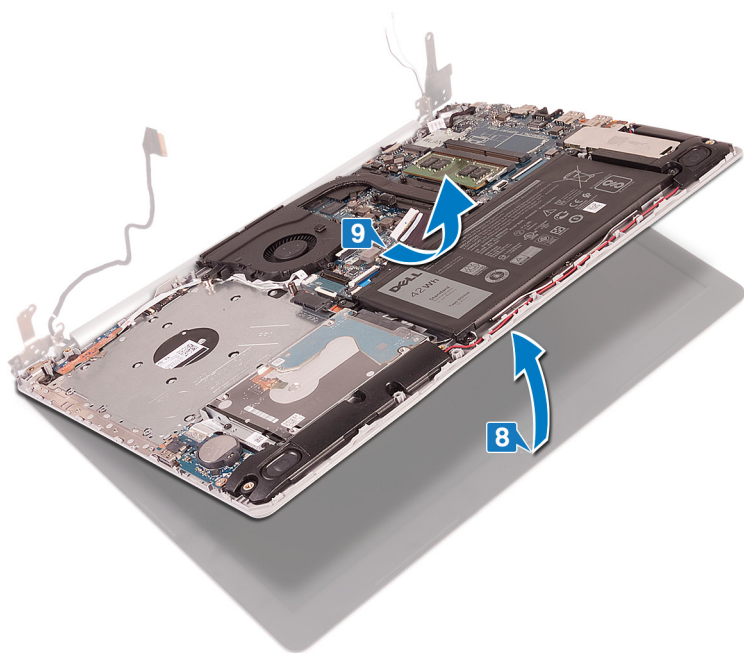

- 10 Nakon izvođenja svih gore navedenih koraka preostaje sklop zaslona.

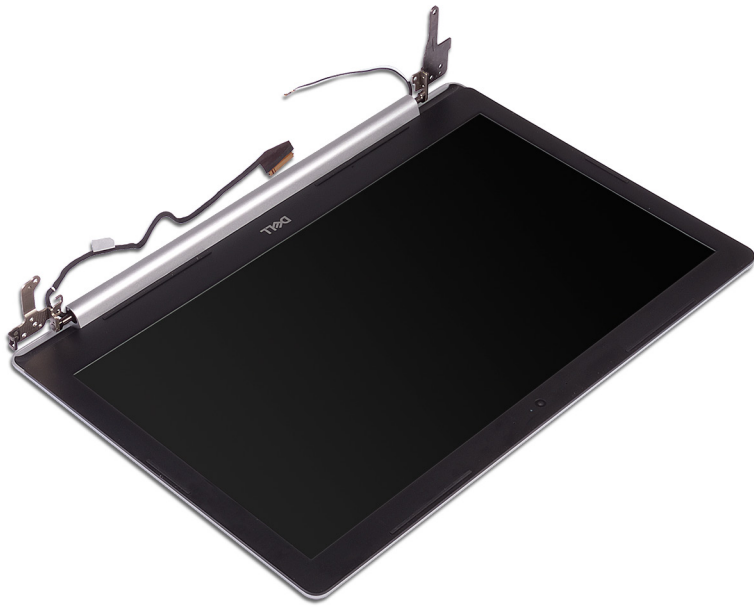

## Ponovno postavljanje sklopa zaslona

**⚠ UPOZORENJE:** Prije rada na unutrašnjosti računala pročitajte sigurnosne upute koje ste dobili s računalom i slijedite korake u [Prije rada na unutrašnjosti vašeg računala](#). Nakon rada na unutrašnjosti vašeg računala, slijedite upute u [Nakon rada na unutrašnjosti vašeg računala](#). Za dodatne sigurnosne informacije pogledate sukladnost sa zakonskim odredbama na [www.dell.com/regulatory\\_compliance](http://www.dell.com/regulatory_compliance).

### Postupak

**ⓘ NAPOMENA:** Provjerite jesu li šarke potpuno otvorene prije ponovnog postavljanja sklopa zaslona na sklop oslonca za dlanove i tipkovnice.

- 1 Gurnite sklop oslonca za ruku i tipkovnicu pod kutom.
- 2 Zatvorite sklop oslonca za dlanove i tipkovnicu.

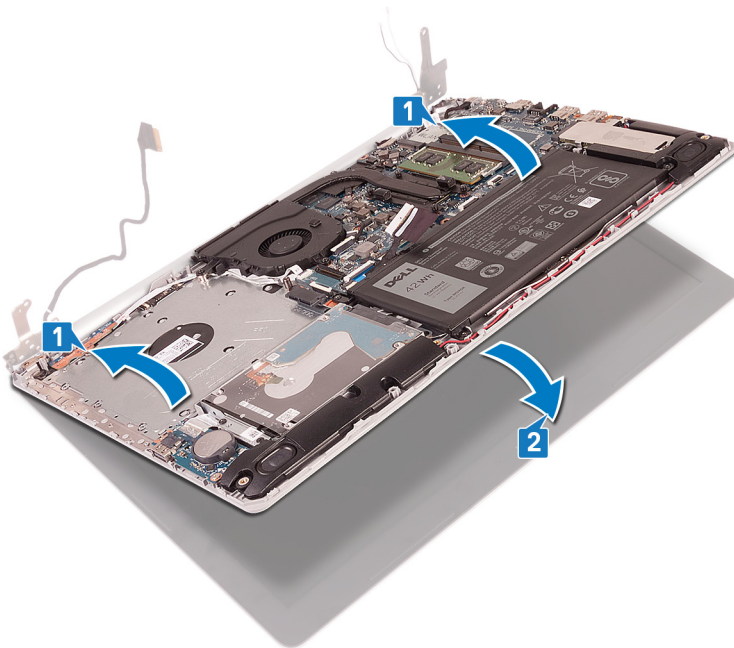

- 3 Korištenjem vodilica poravnanja, pritisnite šarke na matičnoj ploči i sklopu oslonca za dlanove i tipkovnice prema dolje.
- 4 Ponovno postavite pet vijaka (M2,5x5) koji pričvršćuju lijevu i desnu šarku na matičnu ploču i sklop oslonca za dlanove i tipkovnice.

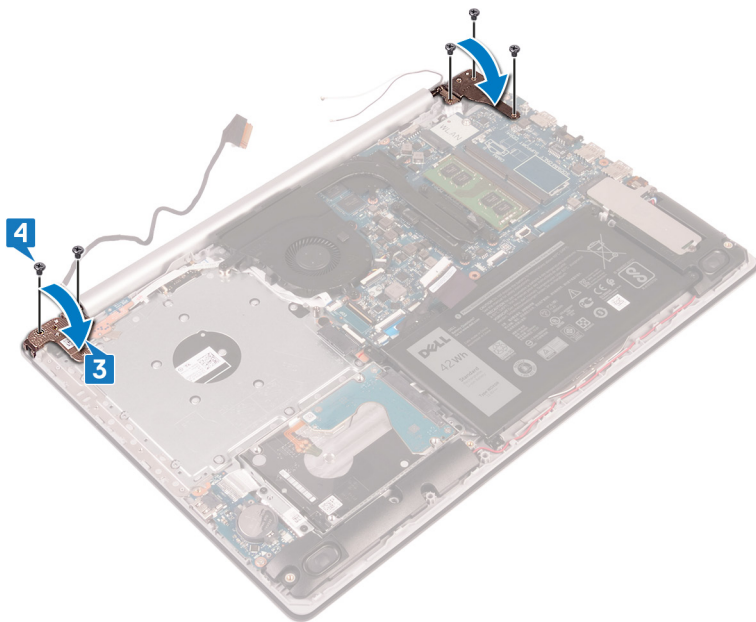

- 5 Provucite kabel zaslona kroz vodilice na ventilatoru i sklopu oslonca za dlanove i tipkovnice.
- 6 Umetnite kabel zaslona u priključak na matičnoj ploči i zatvorite zasun kako biste pričvrstili kabel.
- 7 Postavite kabel ploče priključka optičkog pogona na matičnu ploču (izborno).
- 8 Pritisnite zasun kako biste kabel ploče s priključkom optičkog pogona priključili na ploču s priključkom optičkog pogona (izborno).
- 9 Pritisnite zasun kako biste kabel ploče priključka optičkog pogona priključili na matičnu ploču.

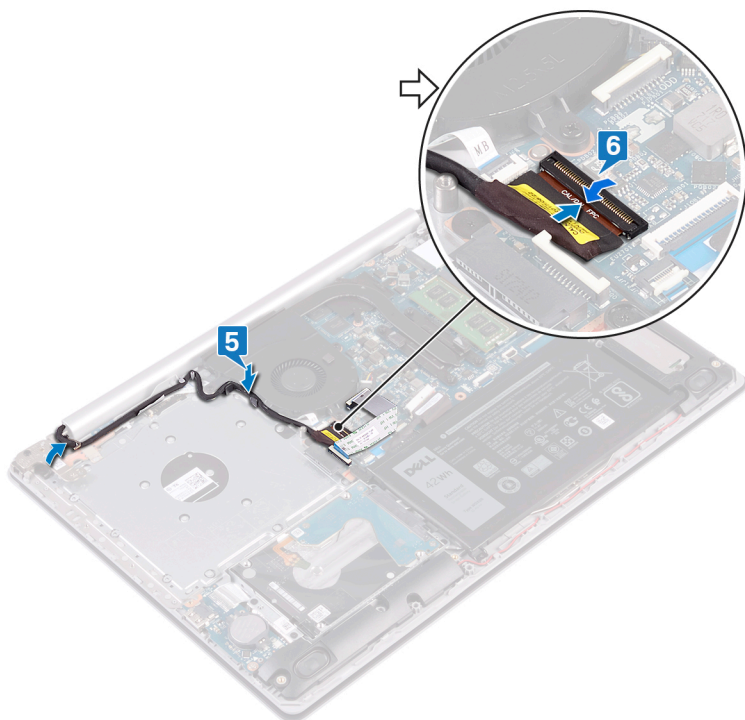

## Koraci nakon postupka

- 1 Ponovno postavite [karticu za bežičnu vezu](#).
- 2 Ponovno postavite [poklopac kućišta](#).
- 3 Ponovno postavite [optički pogon](#) (opcionally).

## Uklanjanje I/O ploče

**⚠ UPOZORENJE:** Prije rada na unutrašnjosti računala pročitajte sigurnosne upute koje ste dobili s računalom i slijedite korake u **Prije rada na unutrašnjosti vašeg računala**. Nakon rada na unutrašnjosti vašeg računala, slijedite upute u **Nakon rada na unutrašnjosti vašeg računala**. Za dodatne sigurnosne informacije pogledate sukladnost sa zakonskim odredbama na [www.dell.com/regulatory\\_compliance](http://www.dell.com/regulatory_compliance).

### Predradnje

**⚠ OPREZ:** Uklanjanje baterije ne matičnoj ploči ponovno postavlja postavke BIOS-a na zadane postavke. Preporučuje se da prije uklanjanja I/O ploče s baterijom na matičnoj ploči zabilježite postavke programa za postavljanje BIOS-a.

- 1 Uklonite optički pogon (opcionalno).
- 2 Uklonite poklopac kućišta.
- 3 Uklonite bateriju.
- 4 Uklonite tvrdi pogon.

### Postupak

- 1 Otvorite zasun i odspojite kabel I/O ploče iz matične ploče.
- 2 Odlijepite kabel I/O ploče iz sklopa oslonca za ruku i tipkovnice.
- 3 Uklonite vijak (M2x4) koji pričvršćuje I/O ploču na sklop oslonca za dlanove i tipkovnice.
- 4 Podignite I/O ploču zajedno s kabelom sa sklopa oslonca za ruku i tipkovnice.

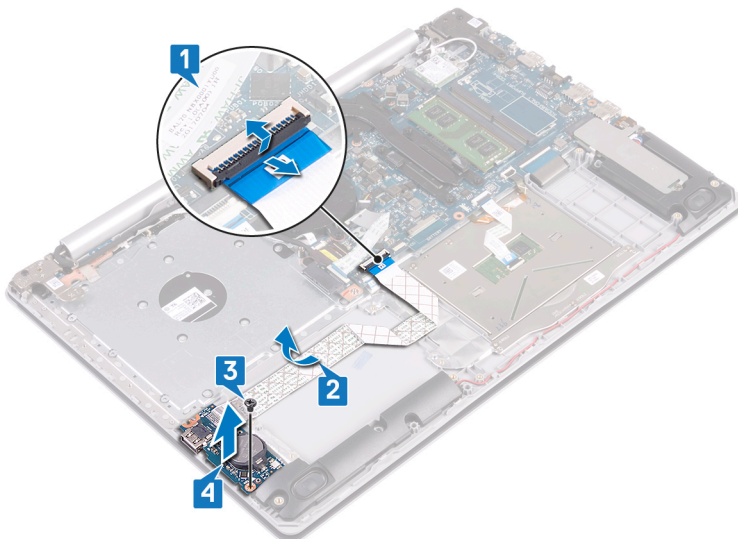

### Postupak za računala isporučena bez optičkog pogona

- 1 Odspojite kabel dugmaste baterije iz I/O ploče.
- 2 Otvorite zasun i odspojite kabel I/O ploče iz matične ploče.
- 3 Uklonite dva vijka (M2x4) koji pričvršćuju I/O ploču na sklop oslonca za dlanove i tipkovnice.

4 Podignite I/O ploču sa sklopa oslonca za ruku i tipkovnice.

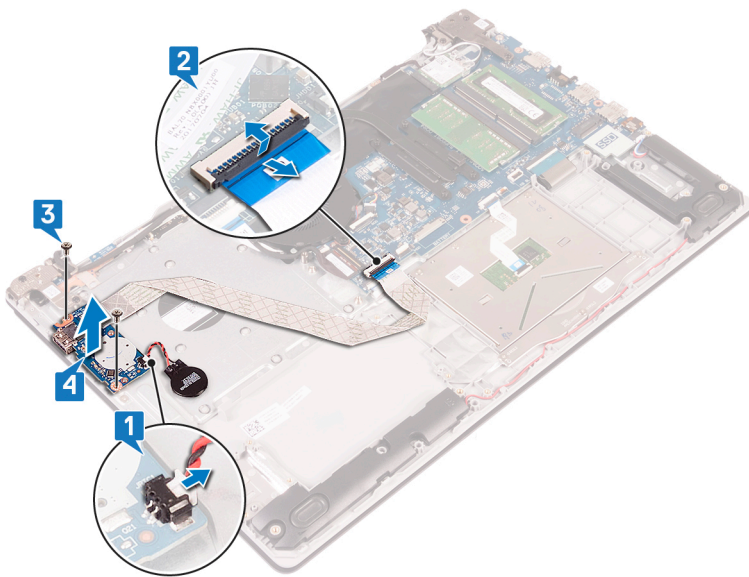

## Ponovno postavljanje I/O ploče

**⚠ UPOZORENJE:** Prije rada na unutrašnjosti računala pročitajte sigurnosne upute koje ste dobili s računalom i slijedite korake u **Prije rada na unutrašnjosti vašeg računala**. Nakon rada na unutrašnjosti vašeg računala, slijedite upute u **Nakon rada na unutrašnjosti vašeg računala**. Za dodatne sigurnosne informacije pogledate sukladnost sa zakonskim odredbama na [www.dell.com/regulatory\\_compliance](http://www.dell.com/regulatory_compliance).

### Postupak

- 1 Korištenjem vodilica za poravnanje, postavite I/O ploču na sklop oslonca za dlanove i tipkovnice.
- 2 Ponovno postavite vijak M2x4 koji pričvršćuje I/O ploču na sklop oslonca za dlanove i tipkovnice.
- 3 Nalijepite traku koja pričvršćuje kabel I/O ploče na sklop oslonca za dlanove i tipkovnice.
- 4 Priključite kabel I/O ploče na matičnu ploču i zatvorite zasun kako biste pričvrstili kabel.

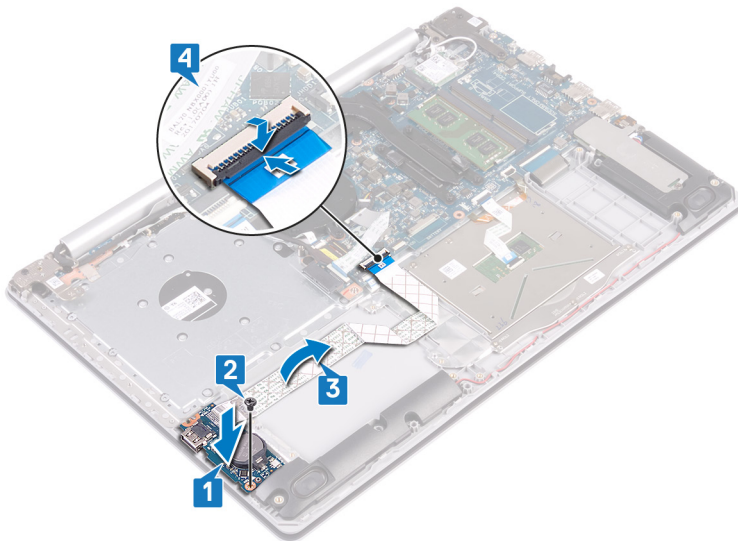

### Postupak za računala isporučena bez optičkog pogona

- 1 Korištenjem vodilica za poravnanje, postavite I/O ploču na sklop oslonca za dlanove i tipkovnice.
- 2 Ponovno postavite vijak M2x4 koji pričvršćuje I/O ploču na sklop oslonca za dlanove i tipkovnice.
- 3 Priključite kabel I/O ploče na matičnu ploču i zatvorite zasun kako biste pričvrstili kabel.
- 4 Priključite kabel dugmaste baterije na I/O ploču.

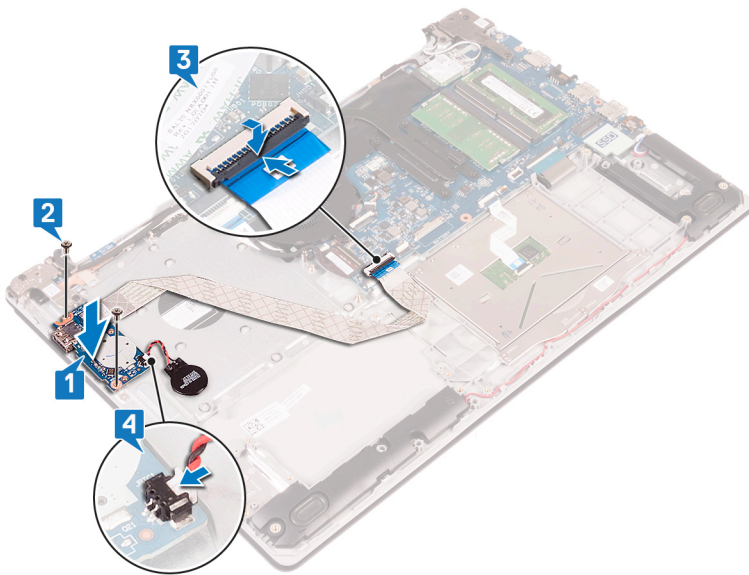

## Koraci nakon postupka

- 1 Ponovno postavite [tvrdi pogon](#).
- 2 Ponovno postavite [bateriju](#).
- 3 Ponovno postavite [poklopac kućišta](#).
- 4 Ponovno postavite [optički pogon](#) (opcionalno).

# Uklanjanje ploče gumba za uključivanje/isključivanje

**⚠ UPOZORENJE:** Prije rada na unutrašnjosti računala pročitajte sigurnosne upute koje ste dobili s računalom i slijedite korake u **Prije rada na unutrašnjosti vašeg računala**. Nakon rada na unutrašnjosti vašeg računala, slijedite upute u **Nakon rada na unutrašnjosti vašeg računala**. Za dodatne sigurnosne informacije pogledate sukladnost sa zakonskim odredbama na [www.dell.com/regulatory\\_compliance](http://www.dell.com/regulatory_compliance).

## Predradnje

- 1 Uklonite optički pogon (opcionalno).
- 2 Uklonite poklopac kućišta.

## Postupak

- 1 Uklonite dva vijka (M2,5x5) koji pričvršćuju lijevu šarku na sklop oslonca za dlanove i tipkovnice.
- 2 Otvorite lijevu šarku.

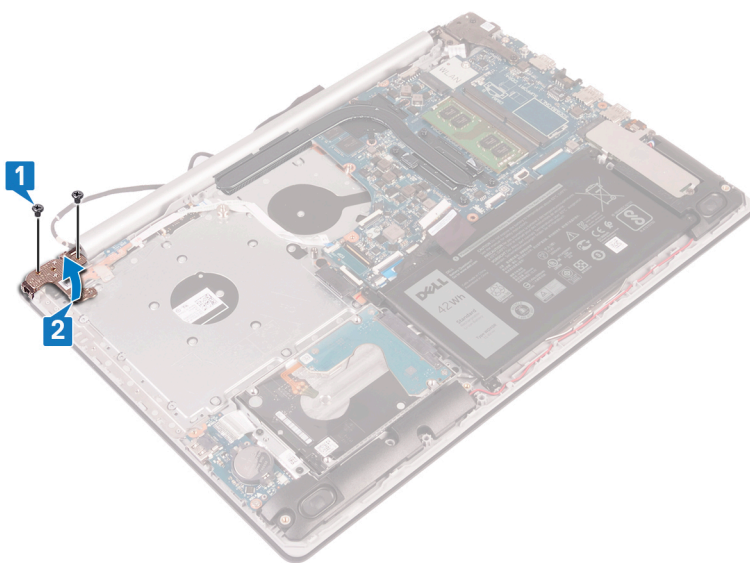

- 3 Otvorite zasun i odspojite kabel gumba za uključivanje/isključivanje iz matične ploče.
- 4 Odljepite traku koja pričvršćuje ploču s gumbom za uključivanje/isključivanje na sklop oslonca za ruku i tipkovnicu.
- 5 Uklonite vijak (M2x3) koji pričvršćuje ploču s gumbom za uključivanje/isključivanje na sklop oslonca za dlanove i tipkovnice.
- 6 Podignite ploču s gumbom za uključivanje/isključivanje pod kutom zajedno s kabelom sa sklopa oslonca za ruku i tipkovnice.

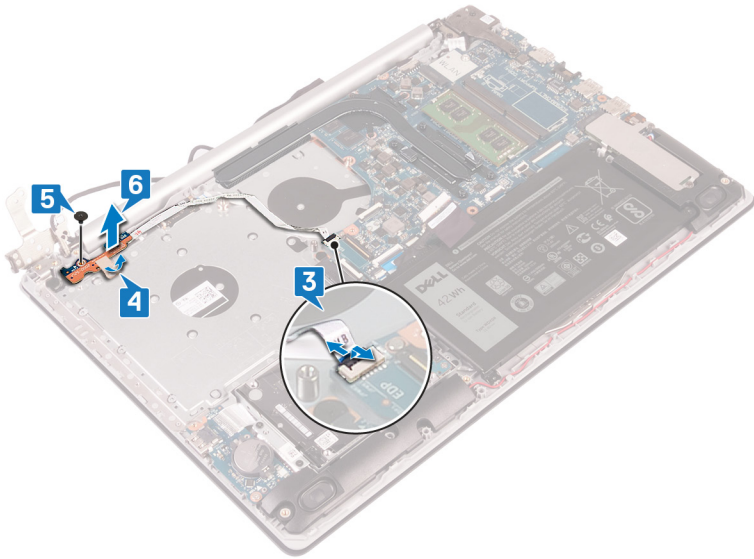

# Ponovno postavljanje ploče s gumbom za uključivanje/isključivanje

**⚠ UPOZORENJE:** Prije rada na unutrašnjosti računala pročitajte sigurnosne upute koje ste dobili s računalom i slijedite korake u **Prije rada na unutrašnjosti vašeg računala**. Nakon rada na unutrašnjosti vašeg računala, slijedite upute u **Nakon rada na unutrašnjosti vašeg računala**. Za dodatne sigurnosne informacije pogledate sukladnost sa zakonskim odredbama na [www.dell.com/regulatory\\_compliance](http://www.dell.com/regulatory_compliance).

## Postupak

- 1 Postavite ploču s gumbom za uključivanje/isključivanje na sklop oslonca za ruku i tipkovnicu te poravnajte otvor za vijak na ploči s otvorom za vijak na sklopu oslonca za ruku i tipkovnici.
- 2 Ponovno postavite vijak (M2x3) koji pričvršćuje ploču s gumbom za uključivanje/isključivanje na sklop oslonca za dlanove i tipkovnice.
- 3 Nalijepite ljepljivu traku koja pričvršćuje nosač ploče s gumbom za uključivanje/isključivanje na sklop oslonca za ruku i tipkovnicu.
- 4 Umetnite kabel ploče s gumbom za uključivanje/isključivanje na matičnu ploču i zatvorite zasun kako biste pričvrstili kabel.

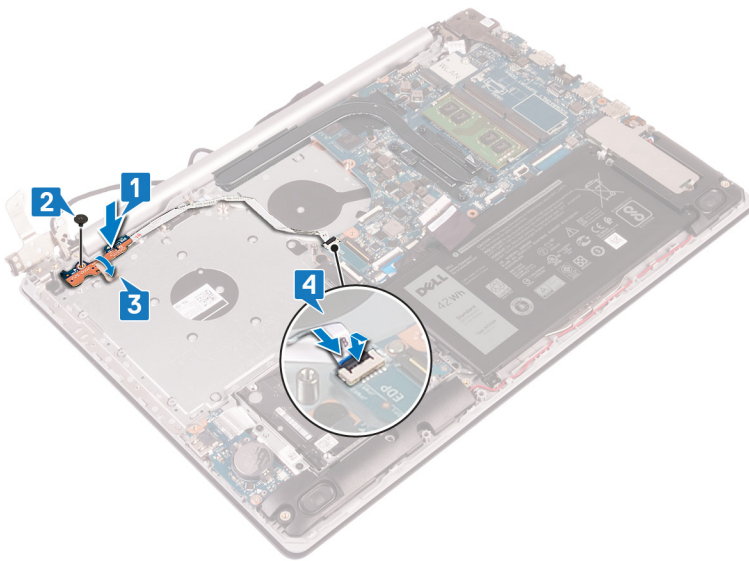

- 5 Zatvorite lijevu šarku.
- 6 Ponovo postavite dva vijka (M2,5x5) koji pričvršćuju lijevu šarku na sklop oslonca za dlanove i tipkovnice.

**① NAPOMENA:** Računala isporučena bez optičkog pogona na lijevoj šarci imaju dodatni vijak koji pričvršćuje lijevu šarku na sklop oslonca za dlanove i tipkovnice.

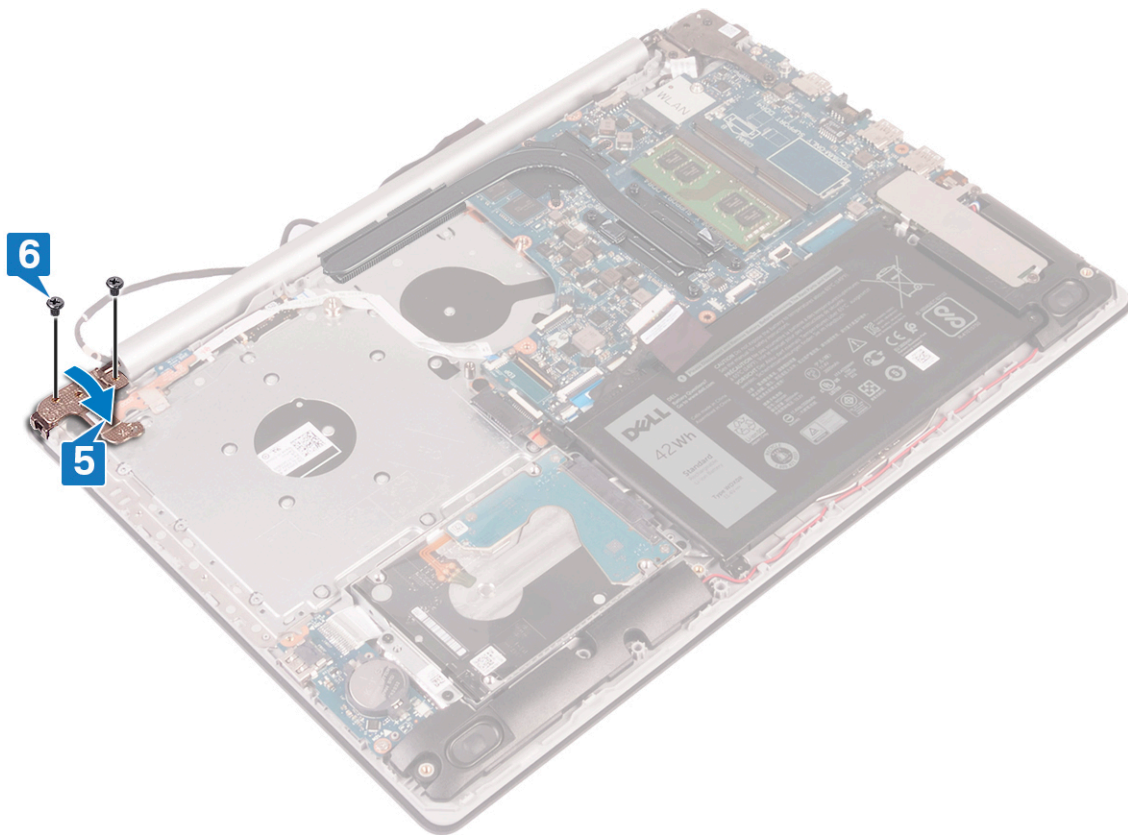

## Koraci nakon postupka

- 1 Ponovno postavite [poklopac kućišta](#).
- 2 Ponovno postavite [optički pogon](#) (opcionalno).

## Uklanjanje matične ploče

- ⚠ UPOZORENJE:** Prije rada na unutrašnjosti računala pročitajte sigurnosne upute koje ste dobili s računalom i slijedite korake u [Prije rada na unutrašnjosti vašeg računala](#). Nakon rada na unutrašnjosti vašeg računala, slijedite upute u [Nakon rada na unutrašnjosti vašeg računala](#). Za dodatne sigurnosne informacije pogledate sukladnost sa zakonskim odredbama na [www.dell.com/regulatory\\_compliance](http://www.dell.com/regulatory_compliance).
- ⓘ NAPOMENA:** Servisna oznaka vašeg računala pohranjena je na matičnoj ploči. Morate upisati Servisnu oznaku u program za postavljanje BIOS-a nakon zamijene matične ploče.
- ⓘ NAPOMENA:** Zamjena matične ploče uklanja sve promjene koje ste učinili na BIOS-u korištenjem programa za postavljanje BIOS-a. Morate ponovno izvršiti odgovarajuće promjene nakon zamjene matične ploče.
- ⓘ NAPOMENA:** Prije odspajanja kabela iz matične ploče, zapamtite lokacije priključaka tako da točno ponovno možete priključiti kabele nakon zamijene matične ploče.

## Predradnje

- 1 Uklonite [optički pogon](#) (opcionalno).
- 2 Uklonite [poklopac kućišta](#).
- 3 Uklonite [bateriju](#).
- 4 Uklonite [memorijske module](#).
- 5 Uklonite [karticu za bežičnu vezu](#).
- 6 Uklonite [SSD pogon/Intel Optane](#).
- 7 Uklonite [termalnu ploču](#).

## Postupak

- 1 Odspojite kabel priključka za adapter napajanja iz matične ploče.
- 2 Iskopčajte kabel zvučnika iz matične ploče.
- 3 Otvorite zasun i odspojite tipkovnicu iz matične ploče.
- 4 Otvorite zasun i odspojite kabel pozadinskog osvjetljenja tipkovnice iz matične ploče.
- 5 Otvorite zasun i odspojite kabel podloge osjetljive na dodir iz matične ploče.
- 6 Otvorite zasun i odspojite kabel tvrdog pogona iz matične ploče.
- 7 Otvorite zasun i odspojite kabel I/O ploče iz matične ploče.
- 8 Otvorite zasun i odspojite kabel čitača otisaka prstiju iz matične ploče.
- 9 Podignite zasun i odspojite kabel ploče priključka optičkog pogona iz matične ploče (izborno).
- 10 Podignite zasun i odspojite kabel ploče priključka optičkog pogona iz sklopa oslonca za ruku i tipkovnice (izborno).
- 11 Podignite ploču priključka optičkog pogona zajedno s kabelom sa sklopa oslonca za dlanove i tipkovnice (izborno).
- 12 Otvorite zasun i odspojite kabel zaslona iz matične ploče.
- 13 Otvorite zasun i odspojite kabel gumba za uključivanje/isključivanje iz matične ploče.

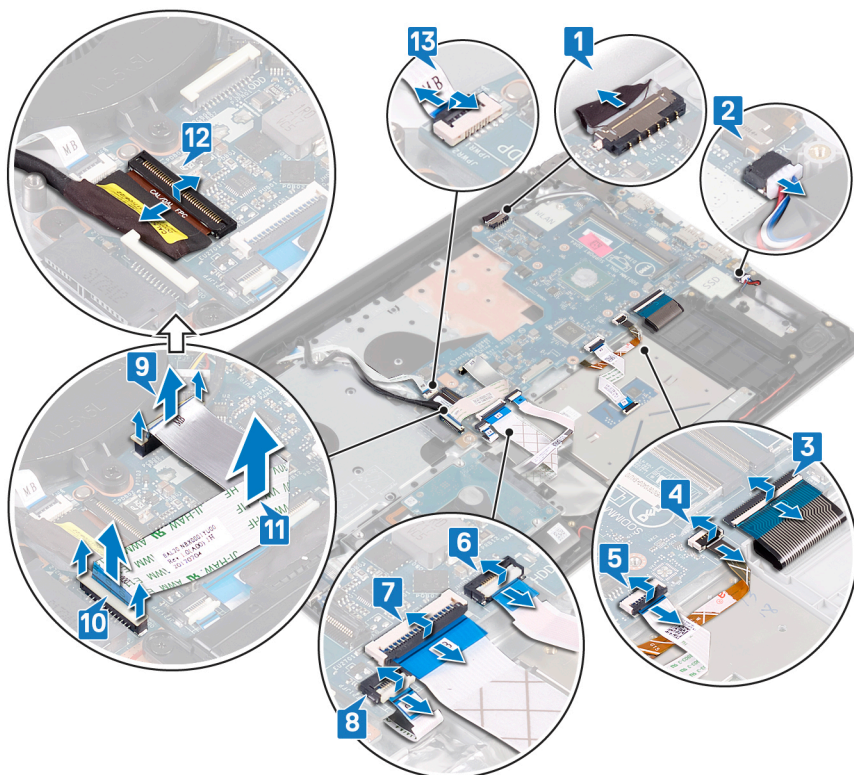

- 14 Uklonite tri vijka (M2,5x5) koji pričvršćuju desnu šarku na matičnu ploču.
- 15 Otvorite desnu šarku.

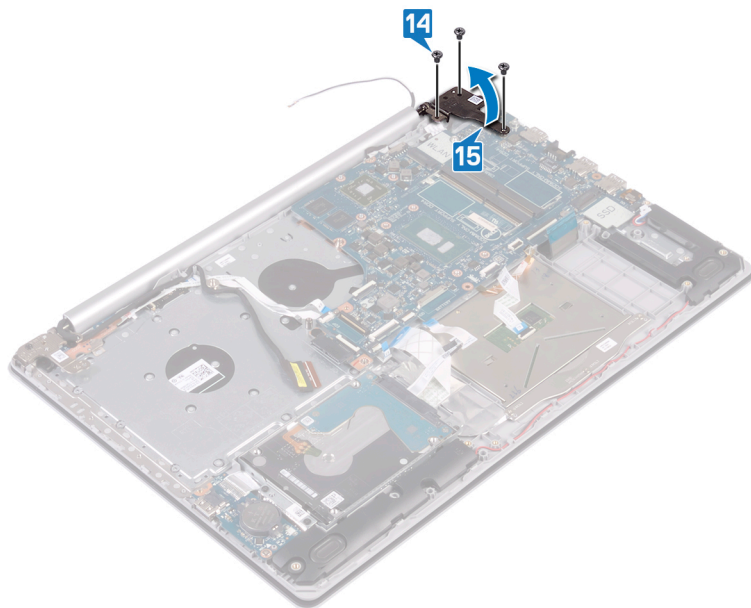

- 16 Uklonite vijak (M2x4) koji pričvršćuje matičnu ploču za sklop oslonca za dlanove i tipkovnice.
- 17 Podignite matičnu ploču sa sklopa oslonca za ruku i tipkovnice.



## Ponovno postavljanje matične ploče

**⚠ UPOZORENJE:** Prije rada na unutrašnjosti računala pročitajte sigurnosne upute koje ste dobili s računalom i slijedite korake u [Prije rada na unutrašnjosti vašeg računala](#). Nakon rada na unutrašnjosti vašeg računala, slijedite upute u [Nakon rada na unutrašnjosti vašeg računala](#). Za dodatne sigurnosne informacije pogledate sukladnost sa zakonskim odredbama na [www.dell.com/regulatory\\_compliance](http://www.dell.com/regulatory_compliance).

**ⓘ NAPOMENA:** Servisna oznaka vašeg računala pohranjena je na matičnoj ploči. Morate upisati Servisnu oznaku u program za postavljanje BIOS-a nakon zamijene matične ploče.

**ⓘ NAPOMENA:** Zamjena matične ploče uklanja sve promjene koje ste učinili na BIOS-u korištenjem programa za postavljanje BIOS-a. Morate ponovno izvršiti odgovarajuće promjene nakon zamjene matične ploče.

### Postupak

- 1 Poravnajte otvor za vijak na matičnoj ploči s otvorom za vijak na sklopu oslonca za ruku i tipkovnici.
- 2 Ponovno postavite vijak (M2x4) koji pričvršćuje matičnu ploču za sklop oslonca za dlanove i tipkovnice.

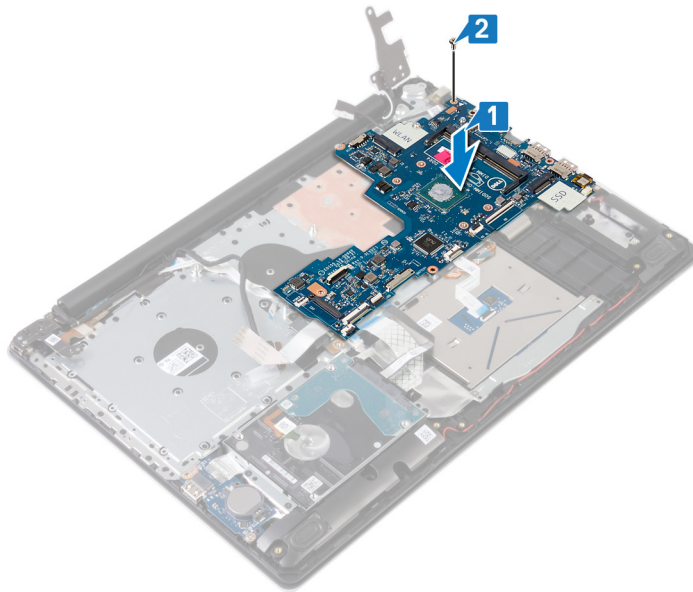

- 3 Zatvorite desnu šarku zaslona.
- 4 Ponovno postavite tri vijka (M2,5x5) koji pričvršćuju desnu šarku na matičnu ploču.

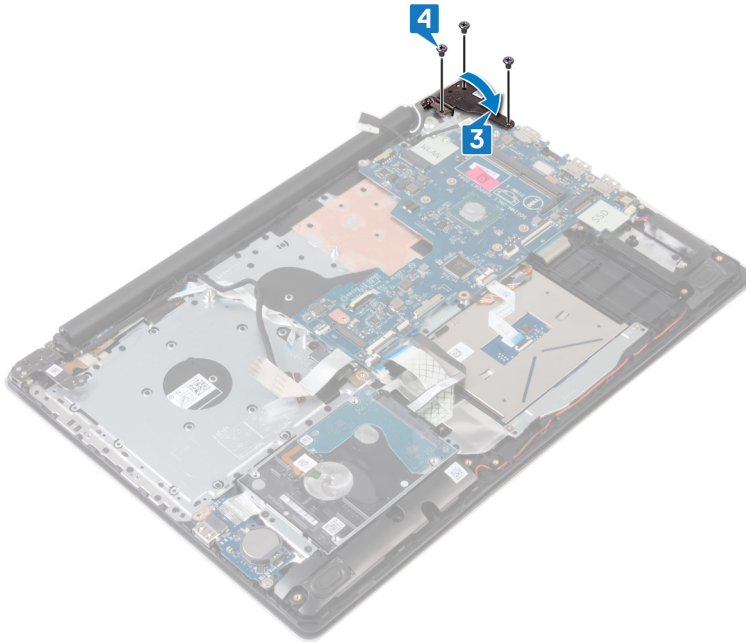

- 5 Gurnite kabel čitača otisaka prstiju u priključak na matičnoj ploči i zatvorite zasun.
- 6 Gurnite kabel I/O ploče u priključak na matičnoj ploči i zatvorite zasun.
- 7 Umetnite kabel tvrdog pogona u priključak na matičnoj ploči i zatvorite zasun.
- 8 Gurnite kabel podloge osjetljive na dodir u priključak na matičnoj ploči i zatvorite zasun.
- 9 Umetnite kabel za pozadinsko osvjetljenje tipkovnice u priključak na matičnoj ploči i zatvorite zasun.
- 10 Gurnite kabel tipkovnice u priključak na matičnoj ploči i zatvorite zasun.
- 11 Prikjučite kabel zvučnika na matičnu ploču.
- 12 Spojite kabel priključka adaptera za napajanje na matičnu ploču.
- 13 Umetnite kabel ploče s gumbom za uključivanje/isključivanje u priključak na matičnoj ploči i zatvorite zasun.
- 14 Otvorite zasun i spojite kabel zaslona na matičnu ploču.
- 15 Poravnajte kabel ploče priključka optičkog pogona s priključcima na matičnoj ploči i sklopom oslonca za ruku i tipkovnice (izborno).
- 16 Pogurajte kabel ploče priključka optičkog pogona u priključak na sklopu oslonca za ruku i tipkovnice (izborno).
- 17 Pogurajte kabel ploče priključka optičkog pogona u priključak na matičnoj ploči (izborno).

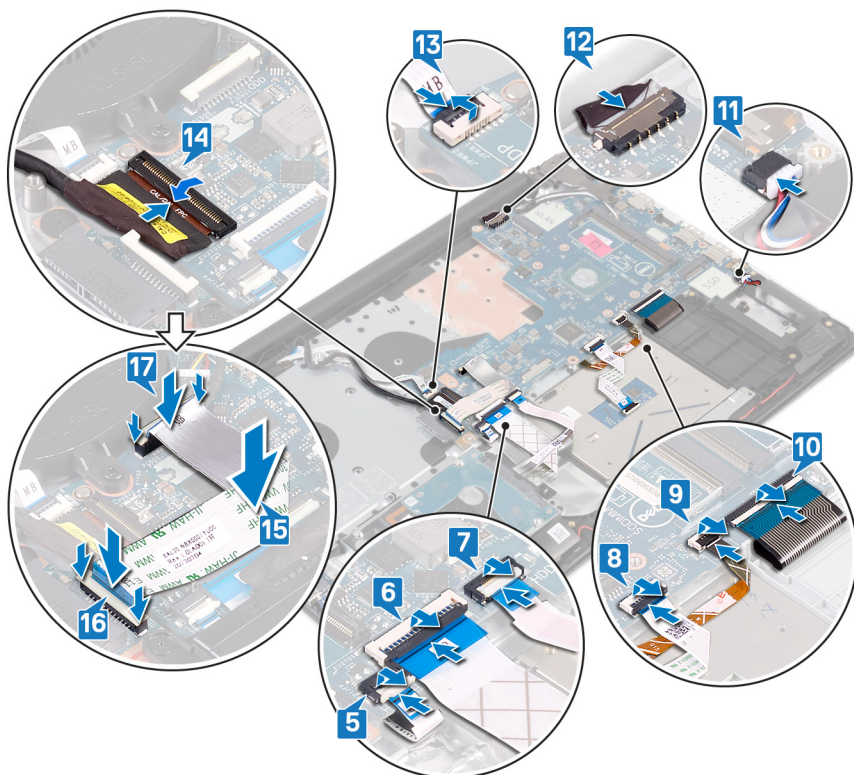

## Koraci nakon postupka

- 1 Ponovo postavite [termalnu ploču](#).
- 2 Ponovno postavite [SSD pogon/Intel Optane](#).
- 3 Ponovno postavite [karticu za bežičnu vezu](#).
- 4 Ponovno postavite [memorijske module](#).
- 5 Ponovno postavite [bateriju](#).
- 6 Ponovno postavite [poklopac kućišta](#).
- 7 Ponovno postavite [optički pogon](#) (opcionally).

## Unošenje servisne oznake u BIOS program za postavljanje sustava

- 1 Uključite ili ponovno pokrenite računalo.
- 2 Pritisnite F2 kada se prikaže logotip Dell za ulaz u BIOS u program za postavljanje.
- 3 Idite do **Glavne** kartice i unesite servisnu oznaku u polje **Postavi servisnu oznaku**.

**ⓘ | NAPOMENA:** Servisna oznaka je alfanumerički identifikator i nalazi se sa stražnje strane računala.

# Uklanjanje gumba za uključivanje/isključivanje pomoću čitača otiska prsta

**⚠ UPOZORENJE:** Prije rada na unutrašnjosti računala pročitajte sigurnosne upute koje ste dobili s računalom i slijedite korake u [Prije rada na unutrašnjosti vašeg računala](#). Nakon rada na unutrašnjosti vašeg računala, slijedite upute u [Nakon rada na unutrašnjosti vašeg računala](#). Za dodatne sigurnosne informacije pogledate sukladnost sa zakonskim odredbama na [www.dell.com/regulatory\\_compliance](http://www.dell.com/regulatory_compliance).

**ℹ NAPOMENA:** Primjenjivo samo za računala isporučena s čitačem otisaka prstiju.

## Predradnje

- 1 Uklonite [optički pogon](#) (opcionalno).
- 2 Uklonite [poklopac kućišta](#).
- 3 Uklonite [bateriju](#).
- 4 Uklonite [SSD pogon/Intel Optane](#).
- 5 Uklonite [termalnu ploču](#).
- 6 Uklonite [karticu za bežičnu vezu](#).
- 7 Uklonite [ploču gumba za uključivanje/isključivanje](#).
- 8 Uklonite [matičnu ploču](#).

## Postupak

- 1 Odlijepite kabel čitača otisaka prstiju sa sklopa oslonca za dlanove i tipkovnice.
- 2 Uklonite vijak (M2x2) koji pričvršćuje gumb za uključivanje/isključivanje s čitačem otisaka prstiju na sklop oslonca za dlanove i tipkovnice.
- 3 Pomoću plastičnog šila oslobodite ploču čitača otisaka prstiju iz sklopa oslonca za dlanove i tipkovnice.
- 4 Podignite gumb za uključivanje/isključivanje s čitačem otisaka prstiju zajedno s kabelom iz sklopa oslonca za dlanove i tipkovnice.

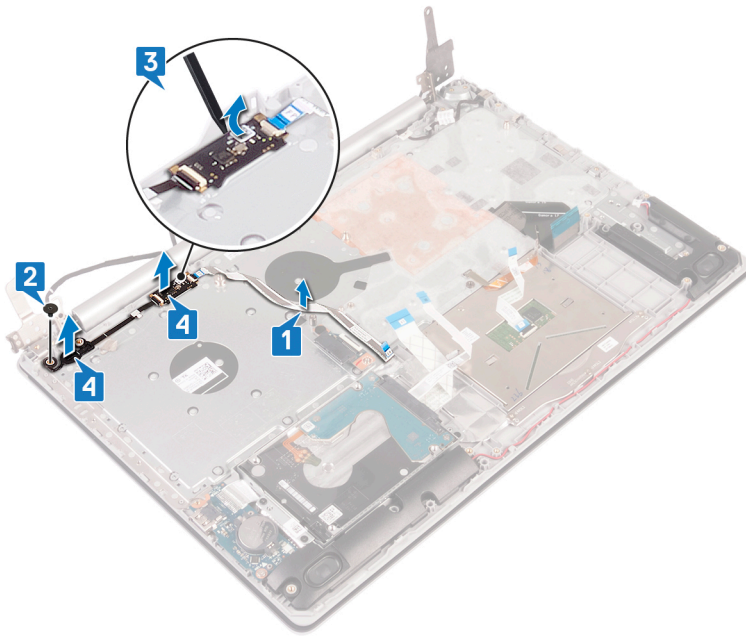

# Ponovno postavljanje gumba za uključivanje/isključivanje s čitačem otiska prsta

**UPOZORENJE:** Prije rada na unutrašnjosti računala pročitajte sigurnosne upute koje ste dobili s računalom i slijedite korake u **Prije rada na unutrašnjosti vašeg računala**. Nakon rada na unutrašnjosti vašeg računala, slijedite upute u **Nakon rada na unutrašnjosti vašeg računala**. Za dodatne sigurnosne informacije pogledate sukladnost sa zakonskim odredbama na [www.dell.com/regulatory\\_compliance](http://www.dell.com/regulatory_compliance).

**NAPOMENA:** Primjenjivo samo za računala isporučena s čitačem otisaka prstiju.

## Postupak

- 1 Pomoću vodilica za poravnanje poravnajte i postavite gumb za uključivanje/isključivanje s čitačem otisaka prstiju na sklop oslonca za dlanove i tipkovnice.
- 2 Ponovno postavite vijak (M2x2) koji pričvršćuje gumb za uključivanje/isključivanje s čitačem otisaka prstiju na sklop oslonca za dlanove i tipkovnice.
- 3 Nalijepite kabel čitača otisaka prstiju na sklop oslonca za dlanove i tipkovnice.

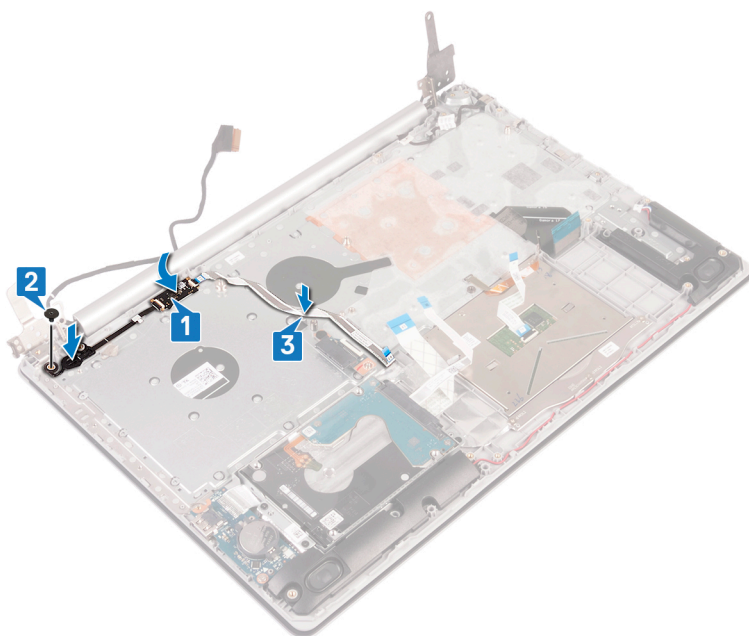

## Koraci nakon postupka

- 1 Ponovno postavite **matičnu ploču**.
- 2 Ponovno postavite **ploču gumba za uključivanje/isključivanje**.
- 3 Ponovno postavite **karticu za bežičnu vezu**.
- 4 Ponovo postavite **termalnu ploču**.
- 5 Ponovno postavite **SSD pogon/Intel Optane**.
- 6 Ponovno postavite **bateriju**.
- 7 Ponovno postavite **poklopac kućišta**.

8 Ponovno postavite [optički pogon](#) (opcionalno).

# Uklanjanje sklopa oslonca za ruku i tipkovnice

**⚠ UPOZORENJE:** Prije rada na unutrašnjosti računala pročitajte sigurnosne upute koje ste dobili s računalom i slijedite korake u **Prije rada na unutrašnjosti vašeg računala**. Nakon rada na unutrašnjosti vašeg računala, slijedite upute u **Nakon rada na unutrašnjosti vašeg računala**. Za dodatne sigurnosne informacije pogledate sukladnost sa zakonskim odredbama na [www.dell.com/regulatory\\_compliance](http://www.dell.com/regulatory_compliance).

## Predradnje

- 1 Uklonite optički pogon (opcionalno).
- 2 Uklonite poklopac kućišta.
- 3 Uklonite bateriju.
- 4 Uklonite ploču priključka optičkog pogona.
- 5 Uklonite termalnu ploču.
- 6 Uklonite SSD pogon/Intel Optane.
- 7 Uklonite karticu za bežičnu vezu.
- 8 Uklonite zvučnike.
- 9 Uklonite tvrdi pogon.
- 10 Uklonite podlogu osjetljivu na dodir.
- 11 Uklonite priključak adaptera za napajanje.
- 12 Uklonite sklop zaslona.
- 13 Uklonite I/O ploču.
- 14 Uklonite ploču gumba za uključivanje/isključivanje.
- 15 Uklonite matičnu ploču.
- 16 Uklonite gumb za uključivanje/isključivanje s čitačem otisaka prstiju (izborno).

## Postupak

Nakon izvođenja gore navedenih koraka preostaje sklop oslonca za dlanove i tipkovnice.

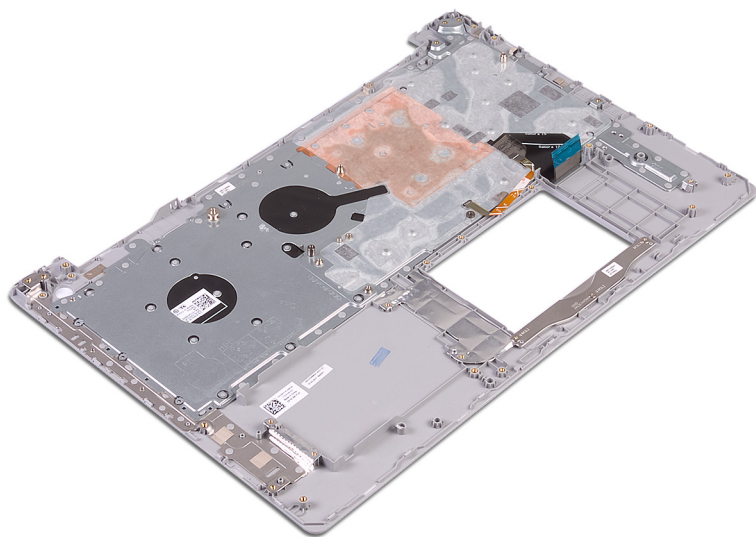

# Ponovno postavljanje sklopa oslonca za ruku i tipkovnice

**⚠ UPOZORENJE:** Prije rada na unutrašnjosti računala pročitajte sigurnosne upute koje ste dobili s računalom i slijedite korake u [Prije rada na unutrašnjosti vašeg računala](#). Nakon rada na unutrašnjosti vašeg računala, slijedite upute u [Nakon rada na unutrašnjosti vašeg računala](#). Za dodatne sigurnosne informacije pogledate sukladnost sa zakonskim odredbama na [www.dell.com/regulatory\\_compliance](http://www.dell.com/regulatory_compliance).

## Postupak

Postavite sklop oslonca za ruku i tipkovnicu na ravnu površinu.

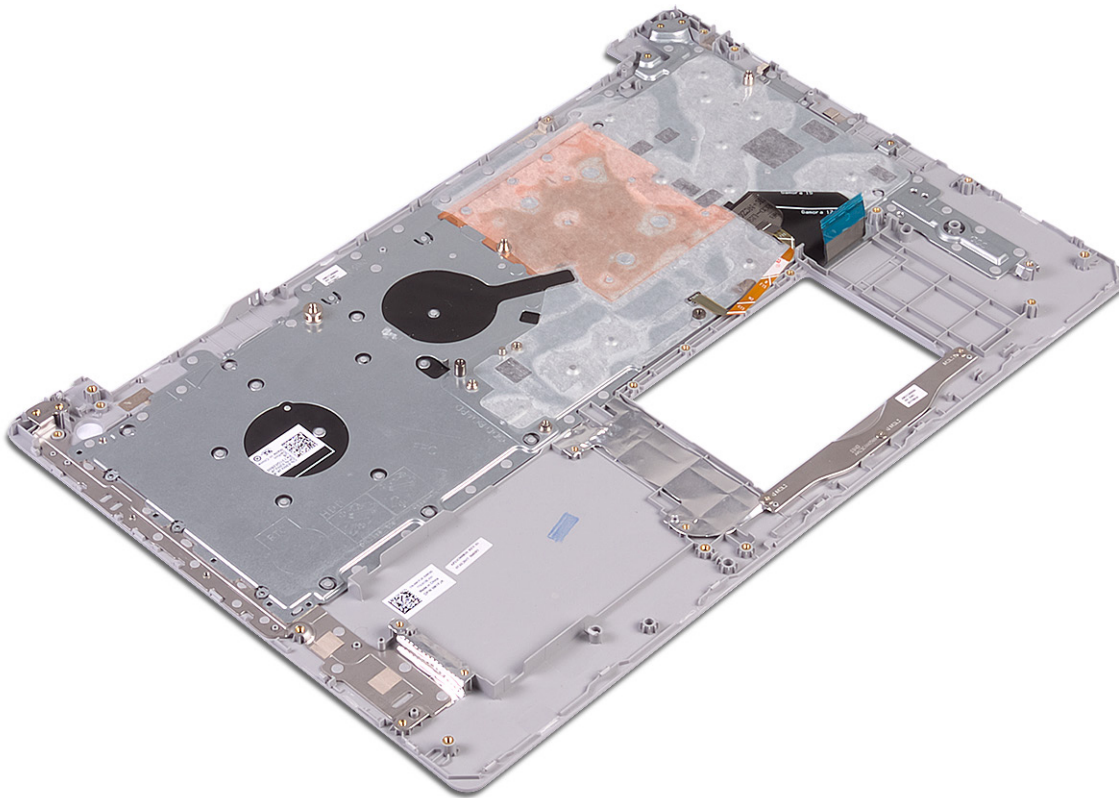

## Koraci nakon postupka

- 1 Ponovno postavite [gumb za uključivanje/isključivanje s čitačem otisaka prstiju](#) (izborno).
- 2 Ponovno postavite [matičnu ploču](#).
- 3 Ponovno postavite [ploču gumba za uključivanje/isključivanje](#).
- 4 Ponovno postavite [I/O ploču](#).
- 5 Ponovno postavite [sklop zaslona](#).
- 6 Ponovno postavite [priključak adaptera za napajanje](#).
- 7 Ponovno postavite [podlogu osjetljivu na dodir](#).

- 8 Ponovno postavite [tvrdi pogon](#).
- 9 Ponovno postavite [zvučnike](#).
- 10 Ponovno postavite [karticu za bežičnu vezu](#).
- 11 Ponovno postavite [SSD pogon/Intel Optane](#).
- 12 Ponovo postavite [termalnu ploču](#).
- 13 Ponovno postavite [ploču priključka optičkog pogona](#) (izborno).
- 14 Ponovno postavite [bateriju](#).
- 15 Ponovno postavite [poklopac kućišta](#).
- 16 Ponovno postavite [optički pogon](#) (opcionalno).

## Uklanjanje okvira zaslona

**⚠ UPOZORENJE:** Prije rada na unutrašnjosti računala pročitajte sigurnosne upute koje ste dobili s računalom i slijedite korake u **Prije rada na unutrašnjosti vašeg računala**. Nakon rada na unutrašnjosti vašeg računala, slijedite upute u **Nakon rada na unutrašnjosti vašeg računala**. Za dodatne sigurnosne informacije pogledate sukladnost sa zakonskim odredbama na [www.dell.com/regulatory\\_compliance](http://www.dell.com/regulatory_compliance).

### Predradnje

- 1 Uklonite optički pogon (opcionalno).
- 2 Uklonite poklopac kućišta.
- 3 Uklonite karticu za bežičnu vezu.
- 4 Uklonite sklop zaslona.

### Postupak

- 1 Plastičnim šilom pažljivo izdignite okvir zaslona od gornjeg lijevog vanjskog ruba sklopa stražnjeg poklopca zaslona i antene.
- 2 Uklonite okvir zaslona sa sklopa stražnjeg pokrova zaslona i antene.

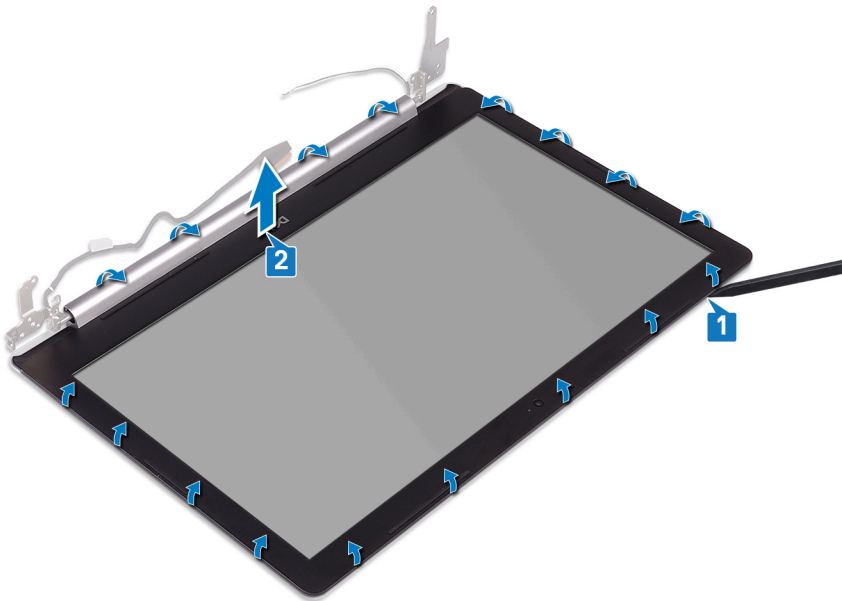

## Ponovno postavljanje okvira zaslona

**⚠ UPOZORENJE:** Prije rada na unutrašnjosti računala pročitajte sigurnosne upute koje ste dobili s računalom i slijedite korake u [Prije rada na unutrašnjosti vašeg računala](#). Nakon rada na unutrašnjosti vašeg računala, slijedite upute u [Nakon rada na unutrašnjosti vašeg računala](#). Za dodatne sigurnosne informacije pogledate sukladnost sa zakonskim odredbama na [www.dell.com/regulatory\\_compliance](http://www.dell.com/regulatory_compliance).

### Postupak

Poravnajte okvir zaslona sa sklopom stražnje maske zaslona i antene te lagano umetnite okvir zaslona na mjesto.

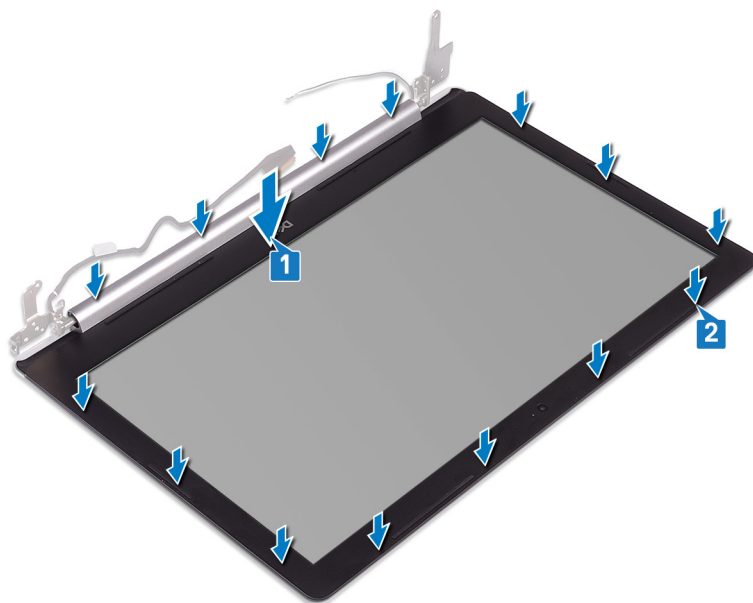

### Koraci nakon postupka

- 1 Ponovno postavite [sklop zaslona](#).
- 2 Ponovno postavite [karticu za bežičnu vezu](#).
- 3 Ponovno postavite [poklopac kućišta](#).
- 4 Ponovno postavite [optički pogon](#) (opcionally).

## Uklanjanje kamere

**⚠ UPOZORENJE:** Prije rada na unutrašnjosti računala pročitajte sigurnosne upute koje ste dobili s računalom i slijedite korake u **Prije rada na unutrašnjosti vašeg računala**. Nakon rada na unutrašnjosti vašeg računala, slijedite upute u **Nakon rada na unutrašnjosti vašeg računala**. Za dodatne sigurnosne informacije pogledate sukladnost sa zakonskim odredbama na [www.dell.com/regulatory\\_compliance](http://www.dell.com/regulatory_compliance).

### Predradnje

- 1 Uklonite optički pogon (opcionalno).
- 2 Uklonite poklopac kućišta.
- 3 Uklonite karticu za bežičnu vezu.
- 4 Uklonite sklop zaslona.
- 5 Uklonite okvir zaslona.

### Postupak

- 1 Pomoću plastičnog šila lagano izdignite kameru sa sklopa stražnjeg poklopca zaslona i antene.
- 2 Iskopčajte kabel kamere iz modula kamere.
- 3 Podignite modul kamere sa sklopa stražnjeg poklopca zaslona i antene.

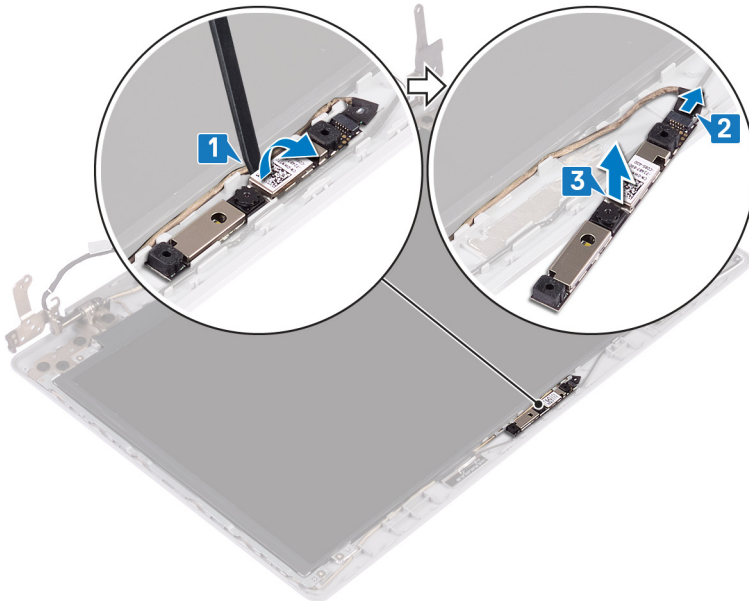

## Ponovno postavljanje kamere

**⚠ UPOZORENJE:** Prije rada na unutrašnjosti računala pročitajte sigurnosne upute koje ste dobili s računalom i slijedite korake u [Prije rada na unutrašnjosti vašeg računala](#). Nakon rada na unutrašnjosti vašeg računala, slijedite upute u [Nakon rada na unutrašnjosti vašeg računala](#). Za dodatne sigurnosne informacije pogledate sukladnost sa zakonskim odredbama na [www.dell.com/regulatory\\_compliance](http://www.dell.com/regulatory_compliance).

### Postupak

- 1 Poravnajte kabel kamere s modulom kamere.
- 2 Priključite kabel kamere na modul kamere.
- 3 Pomoću vodilica za poravnanje postavite modul kamere na sklop stražnjeg poklopca zaslona i antene.

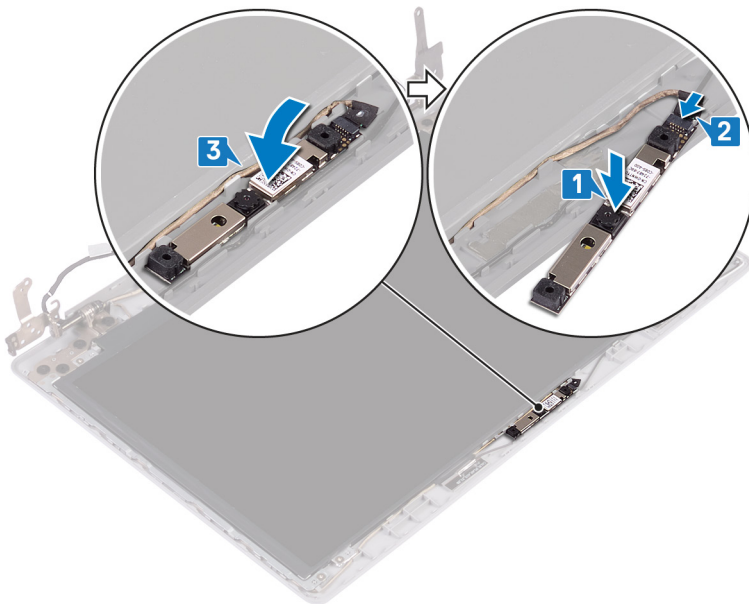

### Koraci nakon postupka

- 1 Ponovno postavite [okvir zaslona](#).
- 2 Ponovno postavite [sklop zaslona](#).
- 3 Ponovno postavite [karticu za bežičnu vezu](#).
- 4 Ponovno postavite [poklopac kućišta](#).
- 5 Ponovno postavite [optički pogon](#) (opcionalno).

## Uklanjanje ploče zaslona

**⚠ UPOZORENJE:** Prije rada na unutrašnjosti računala pročitajte sigurnosne upute koje ste dobili s računalom i slijedite korake u **Prije rada na unutrašnjosti vašeg računala**. Nakon rada na unutrašnjosti vašeg računala, slijedite upute u **Nakon rada na unutrašnjosti vašeg računala**. Za dodatne sigurnosne informacije pogledate sukladnost sa zakonskim odredbama na [www.dell.com/regulatory\\_compliance](http://www.dell.com/regulatory_compliance).

### Predradnje

- 1 Uklonite optički pogon (opcionalno).
- 2 Uklonite poklopac kućišta.
- 3 Uklonite karticu za bežičnu vezu.
- 4 Uklonite sklop zaslona.
- 5 Uklonite okvir zaslona.

### Postupak

- 1 Uklonite četiri vijka (M2x2) koji ploču zaslona pričvršćuju za sklop stražnjeg poklopca zaslona i antene.
- 2 Podignite ploču zaslona i okrenite.

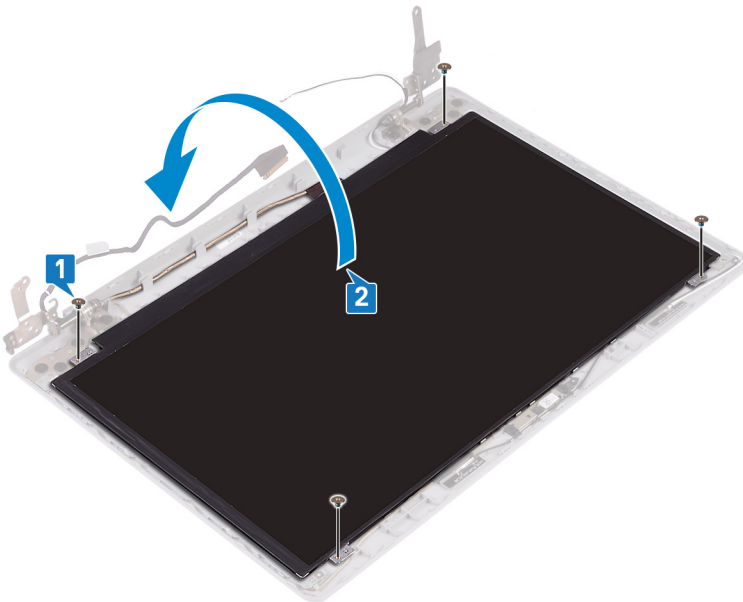

- 3 Odlijepite traku koja pričvršćuje kabel zaslona na stražnju stranu ploče zaslona.
- 4 Podignite zasun i odspojite kabel zaslona iz priključka kabela ploče zaslona.
- 5 Podignite ploču zaslona sa sklopa stražnjeg poklopca zaslona i antene.

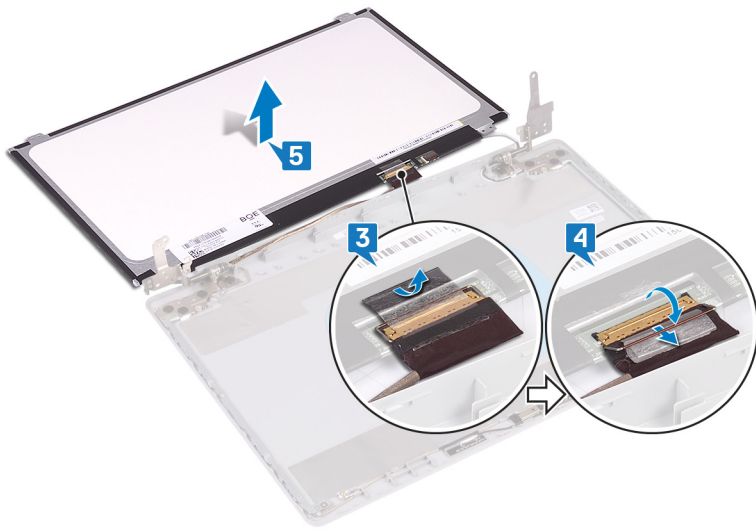

## Ponovno postavljanje ploče zaslona

**⚠ UPOZORENJE:** Prije rada na unutrašnjosti računala pročitajte sigurnosne upute koje ste dobili s računalom i slijedite korake u **Prije rada na unutrašnjosti vašeg računala**. Nakon rada na unutrašnjosti vašeg računala, slijedite upute u **Nakon rada na unutrašnjosti vašeg računala**. Za dodatne sigurnosne informacije pogledate sukladnost sa zakonskim odredbama na [www.dell.com/regulatory\\_compliance](http://www.dell.com/regulatory_compliance).

### Postupak

- 1 Postavite ploču zaslona na ravnu i čistu površinu.
- 2 Kabel zaslona ukopčajte na priključak na stražnjoj strani ploče zaslona i zatvorite zasun kako biste pričvrstili kabel.
- 3 Zalijepite traku koja pričvršćuje kabel zaslona na stražnju stranu ploče zaslona.

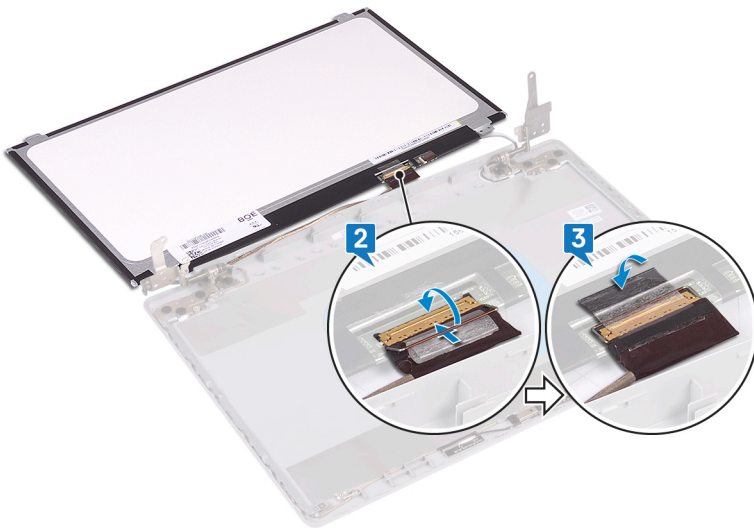

- 4 Postavite ploču zaslona na sklop stražnjeg poklopcu zaslona i antene.
- 5 Poravnajte otvore za vijke na ploči zaslona s otvorima za vijke na sklopu stražnje maske zaslona i antene te vratite vijke koji pričvršćuju ploču zaslona na sklop stražnje maske zaslona i antene.

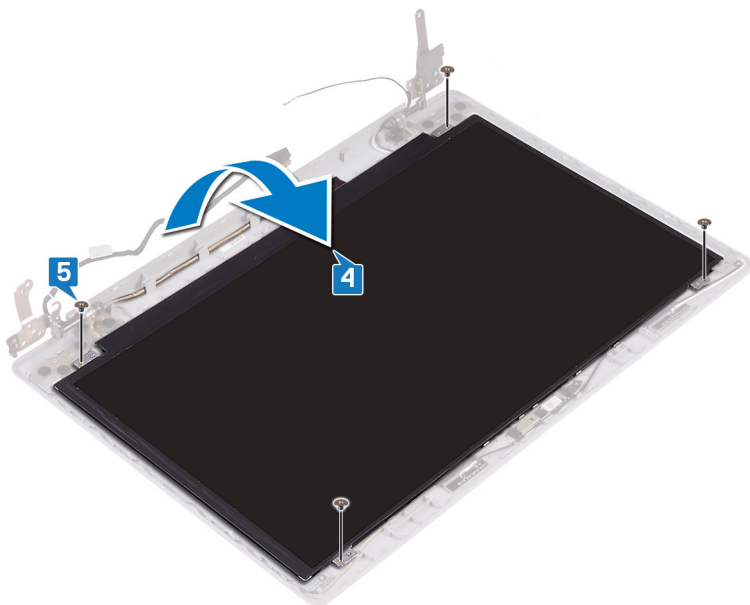

## Koraci nakon postupka

- 1 Ponovno postavite [okvir zaslona](#).
- 2 Ponovno postavite [sklop zaslona](#).
- 3 Ponovno postavite [karticu za bežičnu vezu](#).
- 4 Ponovno postavite [poklopac kućišta](#).
- 5 Ponovno postavite [optički pogon](#) (opcionalno).

## Uklanjanje šarki zaslona

**⚠ UPOZORENJE:** Prije rada na unutrašnjosti računala pročitajte sigurnosne upute koje ste dobili s računalom i slijedite korake u **Prije rada na unutrašnjosti vašeg računala**. Nakon rada na unutrašnjosti vašeg računala, slijedite upute u **Nakon rada na unutrašnjosti vašeg računala**. Za dodatne sigurnosne informacije pogledate sukladnost sa zakonskim odredbama na [www.dell.com/regulatory\\_compliance](http://www.dell.com/regulatory_compliance).

### Predradnje

- 1 Uklonite optički pogon (opcionalno).
- 2 Uklonite poklopac kućišta.
- 3 Uklonite karticu za bežičnu vezu.
- 4 Uklonite sklop zaslona.
- 5 Uklonite okvir zaslona.
- 6 Uklonite ploču zaslona.

### Postupak

- 1 Uklonite osam vijaka (M2,5x2,5) koji pričvršćuju šarke na sklop stražnje maske zaslona i antene.
- 2 Uklonite dva vijka (M2x2) koji pričvršćuju nosače šarki za sklop stražnje maske zaslona i antene.
- 3 Podignite šarke i nosače sa sklopa stražnje maske zaslona i antene.

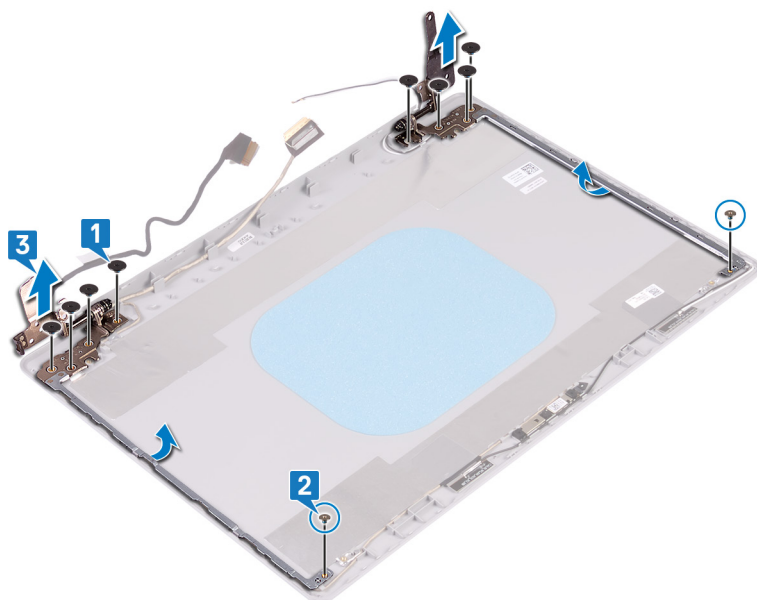

# Ponovno postavljanje šarki zaslona

**⚠ UPOZORENJE:** Prije rada na unutrašnjosti računala pročitajte sigurnosne upute koje ste dobili s računalom i slijedite korake u [Prije rada na unutrašnjosti vašeg računala](#). Nakon rada na unutrašnjosti vašeg računala, slijedite upute u [Nakon rada na unutrašnjosti vašeg računala](#). Za dodatne sigurnosne informacije pogledate sukladnost sa zakonskim odredbama na [www.dell.com/regulatory\\_compliance](http://www.dell.com/regulatory_compliance).

## Postupak

- 1 Poravnajte otvore za vijke na šarkama i nosačima s otvorima za vijke na sklopu stražnje maske zaslona i antene.
- 2 Ponovno postavite dva vijka (M2x2) koji pričvršćuju nosače šarki za sklop stražnje maske zaslona i antene.
- 3 Ponovno postavite osam vijaka (M2,5x2,5) koji pričvršćuju šarke na sklop stražnje maske zaslona i antene.

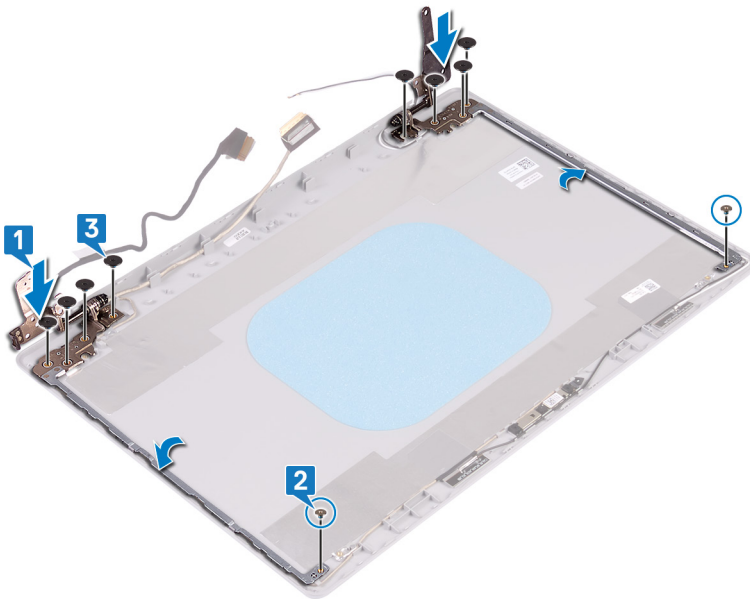

## Koraci nakon postupka

- 1 Ponovno postavite [ploču zaslona](#).
- 2 Ponovno postavite [okvir zaslona](#).
- 3 Ponovno postavite [sklop zaslona](#).
- 4 Ponovno postavite [karticu za bežičnu vezu](#).
- 5 Ponovno postavite [poklopac kućišta](#).
- 6 Ponovno postavite [optički pogon](#) (opcionalno).

# Uklanjanje kabela zaslona

**⚠ UPOZORENJE:** Prije rada na unutrašnjosti računala pročitajte sigurnosne upute koje ste dobili s računalom i slijedite korake u **Prije rada na unutrašnjosti vašeg računala**. Nakon rada na unutrašnjosti vašeg računala, slijedite upute u **Nakon rada na unutrašnjosti vašeg računala**. Za dodatne sigurnosne informacije pogledate sukladnost sa zakonskim odredbama na [www.dell.com/regulatory\\_compliance](http://www.dell.com/regulatory_compliance).

## Predradnje

- 1 Uklonite optički pogon (opcionalno).
- 2 Uklonite poklopac kućišta.
- 3 Uklonite karticu za bežičnu vezu.
- 4 Uklonite sklop zaslona.
- 5 Uklonite okvir zaslona.
- 6 Uklonite ploču zaslona.
- 7 Uklonite šarke zaslona.

## Postupak

- 1 Iskopčajte kabel kamere iz modula kamere.
- 2 Zapamtite kuda je proveden kabel zaslona i uklonite kabel iz vodilica na sklopu stražnje maske zaslona i antene.
- 3 Uklonite kabel zaslona sa sklopa stražnje maske zaslona i antene.

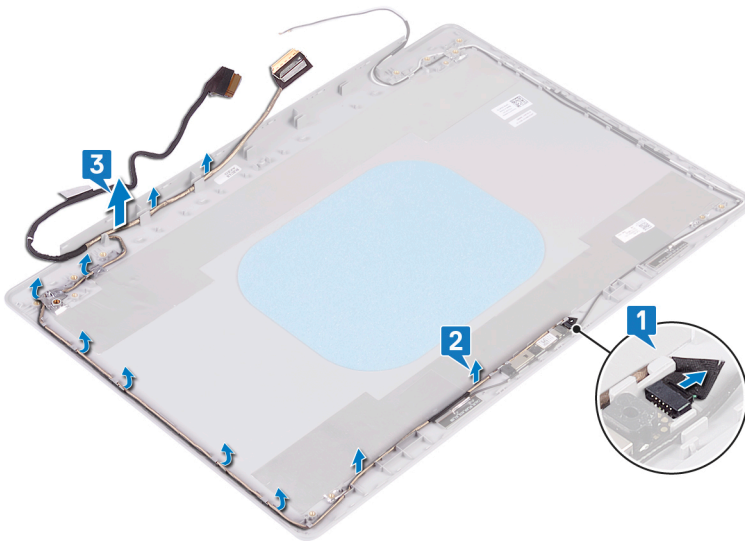

# Ponovno postavljanje kabela zaslona

**⚠ UPOZORENJE:** Prije rada na unutrašnjosti računala pročitajte sigurnosne upute koje ste dobili s računalom i slijedite korake u **Prije rada na unutrašnjosti vašeg računala**. Nakon rada na unutrašnjosti vašeg računala, slijedite upute u **Nakon rada na unutrašnjosti vašeg računala**. Za dodatne sigurnosne informacije pogledate sukladnost sa zakonskim odredbama na [www.dell.com/regulatory\\_compliance](http://www.dell.com/regulatory_compliance).

## Postupak

- 1 Provucite kabel zaslona kroz vodilice, počevši od dna zaslona (blizu šarki).
- 2 Provucite ostatak kabela zaslona kroz vodilice na lijevoj strani sklopa stražnje maske zaslona i antene.
- 3 Umetnite kabel kamere u priključak na modulu kamere kako biste osigurali kabel.

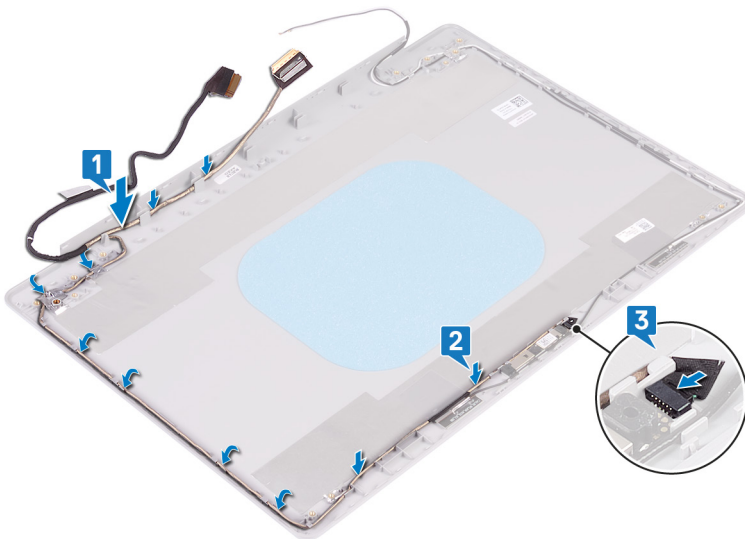

## Koraci nakon postupka

- 1 Ponovno postavite šarke zaslona.
- 2 Ponovno postavite ploču zaslona.
- 3 Ponovno postavite okvir zaslona.
- 4 Ponovno postavite sklop zaslona.
- 5 Ponovno postavite karticu za bežičnu vezu.
- 6 Ponovno postavite poklopac kućišta.
- 7 Ponovno postavite optički pogon (opcionalno).

# Uklanjanje strašnjeg poklopca zaslona i sklopa antene

**⚠ UPOZORENJE:** Prije rada na unutrašnjosti računala pročitajte sigurnosne upute koje ste dobili s računalom i slijedite korake u **Prije rada na unutrašnjosti vašeg računala**. Nakon rada na unutrašnjosti vašeg računala, slijedite upute u **Nakon rada na unutrašnjosti vašeg računala**. Za dodatne sigurnosne informacije pogledate sukladnost sa zakonskim odredbama na [www.dell.com/regulatory\\_compliance](http://www.dell.com/regulatory_compliance).

## Predradnje

- 1 Uklonite optički pogon (opcionalno).
- 2 Uklonite poklopac kućišta.
- 3 Uklonite karticu za bežičnu vezu.
- 4 Uklonite sklop zaslona.
- 5 Uklonite okvir zaslona.
- 6 Uklonite kameru.
- 7 Uklonite ploču zaslona.
- 8 Uklonite šarke zaslona.
- 9 Uklonite kabel zaslona.

## Postupak

Nakon izvođenja gore navedenih koraka preostaje sklop strašnjeg poklopca zaslona i antene.

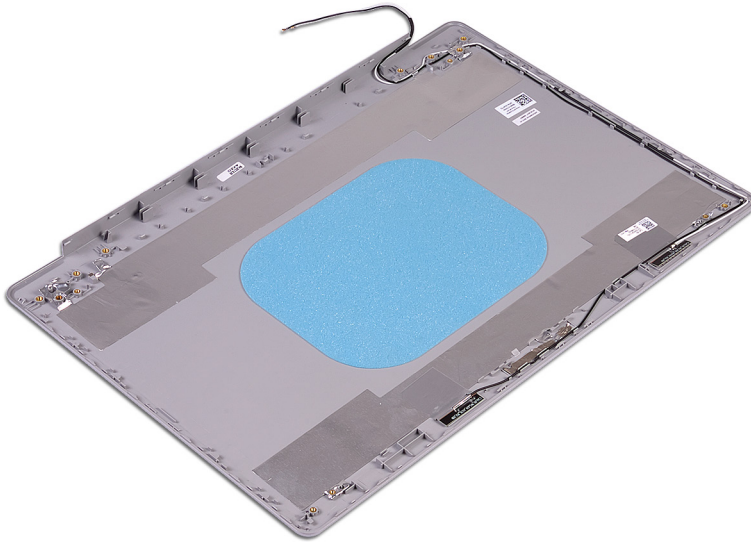

# Ponovno postavljanje stražnjeg poklopca zaslona i sklopa antene

**⚠ UPOZORENJE:** Prije rada na unutrašnjosti računala pročitajte sigurnosne upute koje ste dobili s računalom i slijedite korake u [Prije rada na unutrašnjosti vašeg računala](#). Nakon rada na unutrašnjosti vašeg računala, slijedite upute u [Nakon rada na unutrašnjosti vašeg računala](#). Za dodatne sigurnosne informacije pogledate sukladnost sa zakonskim odredbama na [www.dell.com/regulatory\\_compliance](http://www.dell.com/regulatory_compliance).

## Postupak

Postavite sklop stražnjeg pokrova zaslona i antene na ravnu i čistu površinu.

## Koraci nakon postupka

- 1 Ponovno postavite [kabel zaslona](#).
- 2 Ponovno postavite [šarke zaslona](#).
- 3 Ponovno postavite [ploču zaslona](#).
- 4 Ponovno postavite [kameru](#).
- 5 Ponovno postavite [okvir zaslona](#).
- 6 Ponovno postavite [sklop zaslona](#).
- 7 Ponovno postavite [karticu za bežičnu vezu](#).
- 8 Ponovno postavite [poklopac kućišta](#).
- 9 Ponovno postavite [optički pogon](#) (opcionally).

## Upravljački programi uređaja

### Uslužni softver za instalaciju Intel seta čipova

U Upravitelju uređajem provjerite jesu li instalirani upravljački programi za set čipšova.

Instaliraj ažuriranja upravljačkog programa za Intel set čipova iz [www.dell.com/support](http://www.dell.com/support).

### Upravljački programi za video

U Upravitelju uređajem provjerite jesu li instalirani upravljački programi za video.

Instaliraj ažuriranje upravljačkog programa za video s [www.dell.com/support](http://www.dell.com/support).

### Upravljački program za Intel Serial IO

U Upravitelju uređaja provjerite ako je instaliran upravljački program za Intel serijsku IO.

Instaliraj ažuriranja upravljačkog programa [www.dell.com/support](http://www.dell.com/support).

### Sučelje tražilice Intel Trusted Execution

U Upravitelju uređaja provjerite je li instaliran upravljački program za sučelje tražilice Intel Trusted Execution.

Instaliraj ažuriranje upravljačkog programa [www.dell.com/support](http://www.dell.com/support).

### Upravljački program za Intel Virtual Button

U Upravitelju uređaja provjerite ako je instaliran upravljački program za gumb Intel Virtual.

Instaliraj ažuriranja upravljačkog programa [www.dell.com/support](http://www.dell.com/support).

### Upravljački programi za bežičnu vezu i Bluetooth

U Upravitelju uređajem provjerite jesu li instalirani upravljački programi za mrežnu karticu.

Instaliraj ažuriranja upravljačkog programa [www.dell.com/support](http://www.dell.com/support).

U Upravitelju uređajem provjerite jesu li instalirani upravljački programi za Bluetooth.

Instaliraj ažuriranja upravljačkog programa [www.dell.com/support](http://www.dell.com/support).

# Program za postavljanje sustava

❗ **NAPOMENA:** Prikaz stavki navedenih u ovom odjeljku ovisi o računalu i instaliranim uređajima.

## Program za postavljanje sustava

⚠ **OPREZ:** Ako niste stručni korisnik računala, ne mijenjate postavke u programu za postavljanje BIOS-a. Neke izmjene mogle bi uzrokovati nepravilan rad računala.

❗ **NAPOMENA:** Prije promjene programa za postavljanje BIOS-a, preporučuje se da zapišete podatke sa zaslona programa za postavljanje BIOS-a za buduću uporabu.

Program za postavljanje BIOS-a koristite u sljedeće svrhe:

- Dobivanje informacija o hardveru ugrađenom u računalo, primjerice o količini RAM-a ili veličini tvrdog pogona.
- Promjenu informacija o konfiguraciji sustava.
- Postavite ili promijenite opcije koje mogu odabrati korisnici, primjerice korisničke lozinke, tip ugrađenog tvrdog pogona, omogućavanje ili onemogućavanje osnovnih uređaja.

## Ulaz u program za postavljanje BIOS-a

- 1 Uključite (ili ponovno pokrenite) računalo.
- 2 Tijekom POSTA-a, kada se prikaže logotip DELL, pratite na zaslonu kada se pojavi F2 i odmah pritisnite F2.

❗ **NAPOMENA:** Poruka F2 označava da je tipkovnica inicijalizirana. Ova se poruka može prikazati vrlo brzo, stoga morate pratiti zaslon i odmah pritisnut F2. Ako pritisnete F2 prije nego što se pojavi poruka F2, taj pritisak tipke neće vrijediti. Ako čekate predugo i pojavi se logotip operativnog sustava, nastavite čekati sve dok ne vidite operacijski sustav na radnoj površini. Potom, isključite računalo i pokušajte ponovno.

## Navigacijske tipke

❗ **NAPOMENA:** Za većinu opcija programa za postavljanje sustava promjene koje izvršite su zabilježene no nemaju učinak dok ponovno ne pokrenete sustav.

Tipke	Navigacija
Strelica gore	Vraća se na prethodno polje.
Strelica dolje	Pomiče se na sljedeće polje.
Enter	Odaberie vrijednosti u odabranom polju (ako postoji) ili slijedite poveznicu u polju.
Razmaknica	Proširuje ili smanjuje padajući popis, ako postoji.
Tabulator	Pomiče na sljedeće područje fokusa.
	❗ <b>NAPOMENA:</b> Samo za standardne grafičke preglednike.
Esc	Pomiče se na prethodnu stranicu dok se ne prikaže glavni zaslon. Ako pritisnete Esc na glavnom zaslonu, prikazat će se poruka s upitom da spremite nespremljene promjene i sustav će se ponovno pokrenuti.

# Redosljed za podizanje sustava

Redosljed podizanja omogućuje zaobilazak redosljeda podizanja uređaja koji je određen u programu za postavljanje sustava i izravno podizanje sustava s određenog uređaja (npr. optički pogon ili tvrdi pogon). Kad se prikaže Dell logotip tijekom samoispitivanja pri uključivanju (POST), možete:

- pristupiti programu za postavljanje sustava pritiskom na tipku F2
- otvoriti izbornik za jednokratno podizanje sustava pritiskom tipke F12

Izbornik za jednokratno podizanje sustava prikazuje uređaje s kojih možete podignuti sustav uključujući opciju dijagnostike. Opcije izbornika za podizanje su:

- Removable Drive (if available)
- STXXXX Drive

**!** **NAPOMENA: XXX denotes the SATA drive number.**

- Optical Drive (if available)
- SATA Hard Drive (if available)
- Diagnostics

**!** **NAPOMENA: Choosing Diagnostics, will display the ePSA diagnostics screen.**

Zaslon za podizanje sustava također prikazuje opciju pristupa zaslonu programa za postavljanje sustava.

## Opcije programa za postavljanje sustava

**!** **NAPOMENA: Ovisno o računalu i pripadajućim instaliranim uređajima možda neće biti prikazane sve stavke navedene u ovom odjeljku.**

Tablica 3. Opcije za postavljanje sustava – izbornik System Information (Podaci o sustavu)

### General (Općenito) – System Information (Podaci o sustavu)

#### System Information

BIOS Version	Prikazuje broj verzije BIOS-a.
Service Tag	Prikazuje servisnu oznaku računala.
Asset Tag	Prikazuje inventarnu pločicu računala.
Ownership Tag	Prikazuje vlasničku oznaku računala.
Manufacture Date	Prikazuje datum proizvodnje računala.
Ownership Date	Prikazuje datum početka vlasništva nad računalom.
Express Service Code	Prikazuje kôd za brzu uslugu računala.

#### Memory Information (Podaci o memoriji)

Memory Installed	Prikazuje ukupnu instaliranu količinu memorije na računalu.
Memory Available	Prikazuje ukupnu dostupnu količinu memorije na računalu.
Memory Speed	Prikazuje brzinu memorije.
Memory Channel Mode	Prikazuje način rada pojedinačnog ili dvojnog kanala.
Memory Technology	Prikazuje tehnologiju koja se koristi za memoriju.
DIMM A Size	Prikazuje DIMM A veličinu memorije.
DIMM B Size	Prikazuje DIMM B veličinu memorije.

### Processor Information (Podaci o procesoru)

Processor Type	Prikazuje vrstu procesora.
Core Count	Prikazuje broj jezgri procesora.
Processor ID	Prikazuje identifikacijski kôd procesora.
Current Clock Speed	Prikazuje trenutnu brzinu procesora.
Minimum Clock Speed	Prikazuje minimalnu brzinu procesora.
Maximum Clock Speed	Prikazuje maksimalnu brzinu procesora.
Intel Smart predmemorija	Prikazuje veličinu za Intel Smart Cache.
HT Capable	Prikazuje je li procesor kompatibilan s tehnologijom HyperThreading (HT).
64-bit Technology	Prikazuje koristi li se 64-bitna tehnologija.

### Device Information (Podaci o uređaju)

Primary HDD	Prikazuje podatke o primarnom tvrdom disku računala.
M.2 SATA SSD	Prikazuje podatke o M.2 SATA SSD pogonu računala.
M.2 PCIe SSD-0	Prikazuje M.2 PCIe SSD podatke za računalo.
LOM MAC Address	Prikazuje LOM MAC adresu računala.
Video Controller	Prikazuje vrstu video kontrolera koje koristi računalo.
dGPU Video Controller	Prikazuje podatke o zasebnom grafičkom procesoru računala.
Video BIOS Version	Prikazuje verziju BIOS-a grafičke kartice računala.
Video Memory	Prikazuje podatke o video memoriji računala.
Panel Type	Prikazuje vrstu ploče zaslona računala.
Izvorna razlučivost	Prikazuje prirodnu razlučivost računala.
Audio Controller	Prikazuje podatke o audio kontroleru koji se koristi na računalu.
Wi-Fi Device	Prikazuje podatke o bežičnom uređaju računala.
Bluetooth Device	Prikazuje podatke o Bluetooth uređaju računala.
<b>Battery Information</b>	Prikazuje podatke o zdravlju baterije.

### Redoslijed za podizanje sustava

Redoslijed za podizanje sustava	Prikazuje redoslijed pokretanja sustava.
Boot List Option	Prikazuje dostupne opcije pokretanja sustava.

### Advanced Boot Options

Enable Legacy Option ROMs (Omogući ROM starije opcije)	Omogućuje/onemogućuje ROM opcije starijeg uređaja.
Enable Attempt Legacy Boot (Omogući pokušaj naslijeđenog pokretanja)	Omogućuje ili onemogućuje naslijeđeno pokretanje.

### UEFI Boot Path Security

Omogućuje/onemogućuje sustavu da od korisnika traži unos lozinke administratora prilikom pokretanja UEFI putanje pokretanja sustava iz izbornika pokretanja sustava putem tipke F12.

### Date/Time

Prikazuje trenutni datum u formatu MM/DD/GG te trenutno vrijeme u formatu HH:MM:SS AM/PM.

**Tablica 4. Opcije za postavljanje sustava – izbornik System Configuration (Konfiguracija sustava)**

<b>System Configuration (Konfiguracija sustava)</b>	
<b>Integrated NIC</b>	Upravlja ugrađenim LAN kontrolerom.
Enable UEFI Network Stack (Omogući UEFI stek mreže)	Omogućuje/onemogućuje UEFI istek mreže.
<b>SATA Operation</b>	Konfigurira način rada kontrolera integriranog SATA tvrdog pogona.
<b>Drives</b>	Omogućuje/onemogućuje različite pogone na ploči.
<b>SMART Reporting</b>	Omogućuje/onemogućuje funkciju SMART Reporting (Pametno izvješćivanje) tijekom pokretanja sustava.
<b>USB Configuration</b>	
Enable Boot Support (Omogući podršku podizanja sustava)	Omogućuje/onemogućuje pokretanje s USB uređaja za masovnu pohranu kao što je vanjski tvrdi pogon, optički pogon i USB pogon.
Enable External USB Port	Omogućuje/onemogućuje pokretanje s USB uređaja za masovnu pohranu spojenog na vanjski USB priključak.
<b>Konfiguracija Thunderbolt adaptera</b>	Omogućite ili onemogućite podršku za Thunderbolt tehnologiju.
<b>Audio</b>	Omogućuje/onemogućuje ugrađeni audiokontroler.
<b>Keyboard Illumination</b>	Omogućuje odabir načina rada značajke osvjetljenja tipkovnice.
<b>Keyboard Backlight Timeout on AC</b>	Kad je omogućeno pozadinsko osvjetljenje, ova funkcija definira vrijednost isteka vremena za pozadinsko osvjetljenje tipkovnice kada je AC adapter priključen u računalo.
<b>Keyboard Backlight Timeout on Battery</b>	Kad je omogućeno pozadinsko osvjetljenje, ova funkcija definira vrijednost isteka vremena za pozadinsko osvjetljenje tipkovnice kada računalo radi samo na baterijsko napajanje.
<b>Miscellaneous Devices</b>	Omogućuje/onemogućuje različite ugrađene uređaje.

**Tablica 5. Opcije za postavljanje sustava – izbornik Video**

<b>Video</b>	
LCD Brightness	Koristi se za postavljanje svjetline zaslona zasebno za baterijsko i AC napajanje.

**Tablica 6. Opcije postavljanja sustava — izbornik Security (Sigurnost)**

<b>Security (Sigurnost)</b>	
Admin Password	Omogućuje postavljanje, promjenu ili brisanje zaporke administratora.
System Password	Omogućuje postavljanje, promjenu ili brisanje zaporke sustava.
Internal HDD-0 Password	Omogućuje postavljanje, promjenu ili brisanje zaporke unutarnjeg tvrdog pogona.
Strong Password	Omogućuje/onemogućuje jake lozinke.
Password Configuration	Koristi se za definiranje minimalnog i maksimalnog brojem dopuštenih znakova za lozinku administratora i lozinku sustava.
Password Bypass	Koristi se za zaobilazanje lozinke sustava (pokretanje sustava) i upita za lozinku unutarnjeg HDD-a tijekom ponovnog pokretanja sustava.
Password Change	Omogućuje/onemogućuje promjene lozinke sustava i tvrdog pogona kada je postavljena lozinka administratora.
Non-Admin Setup Changes	Određuje jesu li dozvoljene promjene opcije postavljanja kad je postavljena lozinka administratora.
UEFI Capsule Firmware Updates	Omogućuje/onemogućuje ažuriranja BIOS-a putem paketa ažuriranja UEFI kapsule.

## Security (Sigurnost)

PTT Security	Omogućuje/onemogućuje vidljivost tehnologije Platform Trust Technology (PTT) operativnom sustavu.
Computrace(R)	Omogućuje/onemogućuje sučelje modula BIOS-a izborne usluge Computrace iz Absolute Softwarea.
Admin Setup Lockout	Omogućuje sprječavanje korisnika od ulazanja u program za postavljanje kad je postavljena lozinka administratora.
Master Password Lockout	Onemogućuje podršku za glavnu zaporku. Da bi se ta postavka mogla promijeniti, potrebno je izbrisati zaporku tvrdog pogona.

Tablica 7. Opcije postavljanja sustava – izbornik Secure Boot (Sigurno pokretanje sustava)

### Secure Boot (Sigurno pokretanje sustava)

Secure Boot Enable (Omogući sigurno podizanje sustava)	Omogućuje/onemogućuje funkciju sigurnog pokretanja sustava.
Secure Boot Mode	Mijenja ponašanje sigurnosnog pokretanja sustava tako da je moguća procjena ili izvršenje potpisa UEFI upravljačkog programa.
<b>Expert Key Management</b>	
Expert Key Management	Omogućuje/onemogućuje funkciju Expert Key Management (Stručno upravljanje ključevima).
Custom Mode Key Management	Odaberite korisničke vrijednosti za stručno upravljanje ključevima.

Tablica 8. Opcije za postavljanje sustava — izbornik Intel Software Guard Extensions (Intel proširenja softvera za zaštitu računala)

### Intel Software Guard Extensions (Proširenja Intel softvera za zaštitu računala)

Intel SGX Enable	Omogućuje/onemogućuje Intel proširenja softvera za zaštitu računala.
Enclave Memory Size	Postavite veličinu enklave pričuvne memorije za Intel proširenja softvera za zaštitu računala.

### Performance (Performanse)

Multi Core Support	Koristi se za omogućavanje više jezgri. Zadana postavka: Enabled (Omogućeno).
Intel SpeedStep	Omogućuje/onemogućuje funkciju Intel SpeedStep. Zadana postavka: Enabled (Omogućeno).
<b>i   NAPOMENA: Ako je ova opcija omogućena, brzina sata procesora i napon jezgre dinamički se prilagođavaju opterećenju procesora.</b>	
C-States Control	Omogućuje/onemogućuje dodatna stanja mirovanja procesora. Zadana postavka: Enabled (Omogućeno).
Intel TurboBoost	Omogućuje/onemogućuje način rada procesora Intel TurboBoost. Zadana postavka: Enabled (Omogućeno).
HyperThread control	Omogućuje/onemogućuje HyperThreading u procesoru. Zadana postavka: Enabled (Omogućeno).

### Power Management (Upravljanje napajanjem)

AC Behavior	Omogućuje automatsko uključivanje sustava kada je priključen izvor izmjeničnog napajanja.
-------------	---

## Intel Software Guard Extensions (Proširenja Intel softvera za zaštitu računala)

Enable Intel Speed Shift Technology (Omogućuje tehnologiju Intel Speed Shift)	Omogućuje/onemogućuje tehnologiju Intel Speed Shift.
Auto On Time	Omogućuje postavljanje automatskog uključivanja računala svakog dana ili na odabrani datum i u odabrano vrijeme. Ova opcija može se konfigurirati samo ako se Auto On Time (Vrijeme automatskog uključivanja) namjesti na Everyday (Svaki dan), Weekdays (Dani u tjednu) ili Selected Days (Odabrani dani). Zadana postavka: Disabled (Onemogućeno).
USB Wake Support (Omogući podršku za pokretanje USB-a)	Omogućuje USB uređajima buđenje računala iz stanja mirovanja.
Advanced Battery Charge Configuration	Koristi se za omogućavanje Advanced Battery Charge Configuration (Napredno konfiguriranje napunjenosti baterije) od početka dana do određenog radnog razdoblja.
Primary Battery Charge Configuration	Koristi se za odabir postavki napunjenosti primarne baterije tako da se uređaj pokreće i zaustavlja ovisno o unaprijed postavljenoj razini napunjenosti. Zadana postavka: Adaptive (Prilagodljivo).

## POST Behavior (POST ponašanje)

Adapter Warnings	Koristi se za omogućavanje upozorenja adaptera. Zadana postavka: Enabled (Omogućeno).
Numlock Enable	Omogućuje funkciju NumLock prilikom pokretanja računala.
Fn Lock Options	Omogućuje/onemogućuje način rada tipke Fn lock.
Fastboot	Koristi se za omogućavanje brzine postupka pokretanja sustava. Zadana postavka: Thorough (Temeljito).
Extend BIOS POST Time	Koristi se za konfiguraciju dodatne odgode prije pokretanja sustava.
Full Screen Logo	Omogućuje/onemogućuje prikaz logotipa preko cijelog zaslona.
Warnings and Errors	Postavlja postupak pokretanja sustava na pauzu kada su otkrivena upozorenja i pogreške.
Sign of Life Indication	Omogućite ga ili onemogućite kako bi tijekom POST-a zvučnim ili vizualnim signalom označio pritisak gumba za uključivanje/isključivanje.

## Tablica 9. Opcije za postavljanje sustava – izbornik Virtualization Support (Podrška virtualizaciji)

### Virtualization Support (Podrška virtualizaciji)

Virtualization	Određuje hoće li Virtual Machine Monitor (VMM) iskoristiti mogućnosti dodatnog hardvera koje pruža funkcija Intel Virtualization Technology.
VT for Direct I/O	Određuje hoće li Virtual Machine Monitor (VMM) moći iskoristiti mogućnosti dodatnog hardvera koje pruža tehnologija Intel Virtualization Technology za Direct I/O.

## Tablica 10. Opcije za postavljanje sustava – izbornik Wireless (Bežično)

### Wireless (Bežično)

Wireless Switch	Određuje kojim se bežičnim uređajima može upravljati pomoću prekidača za bežičnu vezu.
Wireless Device Enable	Omogućuje/onemogućuje unutarnje bežične uređaje.

**Tablica 11. Opcije za postavljanje sustava – izbornik Maintenance (Održavanje)**

<b>Maintenance (Održavanje)</b>	
Service Tag	Prikazuje servisnu oznaku sustava.
Asset Tag	Koristi se za izradu inventarne oznake.
BIOS Downgrade	Koristi se za ažuriranje firmvera sustava na ranije verzije.
Data Wipe	Koristi se za omogućavanje sigurnog brisanja podataka sa svih unutarnjih uređaja za pohranu.
BIOS Recovery	Ova opcija korisniku omogućuje vraćanje određenih prekinutih BIOS uvjeta iz datoteke za vraćanje na primarnom disku ili na vanjskom USB ključu.

**Tablica 12. Opcije za postavljanje sustava – izbornik System Logs (Dnevnici sustava)**

<b>System Logs (Dnevnici sustava)</b>	
BIOS Events	Prikazuje BIOS događaje.
Thermal Events	Prikazuje događaje vezane uz toplinu.
Power Events	Prikazuje događaje vezane uz napajanje.

**Tablica 13. Opcije za postavljanje sustava — izbornik SupportAssist System Resolution (Razlučivost sustava SupportAssist)**

<b>SupportAssist System Resolution (Razlučivost sustava SupportAssist)</b>	
Auto OS Recovery Threshold	Služi za upravljanje tokom automatskog pokretanja sustava za konzolu za upravljanje razlučivosti sustava SupportAssist i alata Dell OS Recovery za vraćanje operativnog sustava tvrtke Dell.
SupportAssist OS Recovery	Omogućuje/onemogućuje tok pokretanja sustava za alat za vraćanje operativnog sustava SupportAssist u slučaju određenih pogrešaka sustava.

## Brisanje postavki CMOS-a

**⚠ OPREZ:** Brisanje postavki CMOS-a resetirat će postavke BIOS-a na računalu.

- 1 Uklonite poklopac kućišta.
- 2 Odspojite kabel baterije iz matične ploče.
- 3 Uklonite bateriju s matične ploče.
- 4 Pričekajte jednu minutu.
- 5 Ponovno postavite bateriju na matičnoj ploči.
- 6 Priključite kabel baterije na matičnu ploču.
- 7 Ponovno postavite poklopac kućišta.

## Brisanje zaporki BIOS-a (Postavljanje sustava) i sustava

Za čišćenje lozinki sustava ili BIOS-a, obratite se Dell tehničkoj podršci kako je navedeno na [www.dell.com/contactdell](http://www.dell.com/contactdell).

**📌 NAPOMENA:** Za informacije o ponovnom postavljanju sustava Windows ili lozinki aplikacija provjerite popratnu dokumentaciju sustava Windows ili aplikacije.

## Rješavanje problema

### Ažuriranje BIOS-a Flash postupkom

Možda ćete trebati ažurirati BIOS kad ažuriranje bude dostupno ili nakon zamjene matične ploče.

Slijedite ove upute za ažuriranje BIOS-a flash postupkom:

- 1 Uključite računalo.
- 2 Idite na [www.dell.com/support](http://www.dell.com/support).
- 3 Kliknite **Product support** (Podrška proizvodu), upišite servisnu oznaku računala i kliknite **Send** (Pošalji).

**① NAPOMENA:** Ako nemate servisnu oznaku, koristite funkciju automatskog otkrivanja ili ručno pretražite za svoj model računala.

- 4 Kliknite ili dotaknite **Upravljački programi i preuzimanja > Pronađi ih sam**.
- 5 Odaberite operacijski sustav koji je instaliran na vašem računalu.
- 6 Pomaknite se prema dolje i proširite **BIOS**.
- 7 Kliknite **Preuzmi** za preuzimanje najnovije verzije BIOS-a za vaše računalo.
- 8 Po završetku preuzimanja, navigirajte do mape gdje ste spremili datoteku za ažuriranje BIOS-a.
- 9 Dva puta kliknite ikonu datoteke za ažuriranje BIOS-a i slijedite upute na zaslonu.

### Ažuriranje BIOS-a flashanjem (USB ključ)

- 1 Slijedite postupak od 1. do 7. koraka u odlomku „Ažuriranje BIOS-a flashanjem” kako biste preuzeli najnoviji program za postavljanje BIOS-a.
- 2 Stvorite USB pogon za podizanje sustava. Za više pojedinosti pogledajte članak baze znanja pod oznakom [SLN143196](http://www.dell.com/support) na adresi [www.dell.com/support](http://www.dell.com/support).
- 3 Kopirajte program za postavljanje BIOS-a na USB pogon za podizanje sustava.
- 4 Priključite USB pogon za podizanje sustava na računalo kojem je potrebno ažuriranje BIOS-a.
- 5 Ponovno pokrenite računalo i pritisnite **F12** kada se na zaslonu pojavi Dellov logotip.
- 6 Podignite sustav s USB pogona iz **jednokratnog izbornika za podizanje sustava**.
- 7 Unesite naziv datoteke programa za postavljanje BIOS-a i pritisnite **Enter**.
- 8 Pojavit će se **BIOS Update Utility (Uslužni program za ažuriranje BIOS-a)**. Slijedite upute na zaslonu za dovršetak ažuriranja BIOS-a.

### Dijagnostika poboljšanog testiranja računala prije podizanja sustava (ePSA)

**⚠ OPREZ:** Dijagnostiku ePSA koristite samo za testiranje ovog računala. Upotreba tog programa s drugim računalima može dovesti do nevažnih rezultata ili poruka o pogreškama.

ePSA dijagnostika (poznata i kao dijagnostika sustava) izvršava cjelovitu provjeru hardvera. ePSA dijagnostika ugrađena je u BIOS i BIOS je interno pokreće. Ugrađena dijagnostika sustava pruža skup opcija za određene grupe uređaja ili uređaje koji vam omogućuju da:

- automatski pokrenete testove ili interaktivan načinu rada
- ponovite testove
- prikažete ili spremite rezultate testa
- Pokrenete temeljite testove za uvođenje dodatnih opcija testiranja radi pružanja dodatnih informacija o uređaju(-ima) u kvaru
- Prikaz poruka o statusu koji vas informira ako su testovi uspješno završeni

- Prikaz poruka o pogrešci koji vas informiraju o problemima do kojih je došlo tijekom testiranja

**ⓘ NAPOMENA:** Neki testovi za određene uređaje zahtijevaju interakciju s korisnikom. Uvijek budite pri računalnom terminalu prilikom izvođenja dijagnostičkih testova.

## Pokretanje ePSA dijagnostika

- 1 Uključite računalo.
- 2 Kada se računalo podiže, pritisnite tipku F12 kada se prikaže logotip Dell.
- 3 Na zaslону izbornika za podizanje odaberite opciju **Diagnostics (Dijagnostika)**.
- 4 Kliknite tipku strelice u donjem lijevom kutu.  
Otvora se naslovna strana dijagnostike.
- 5 Pritisnite strelicu u donjem desnom kutu da biste otišli na popis stranica.  
Navedene su otkrivene stavke.
- 6 Ako želite pokrenuti dijagnostički test na određenom uređaju pritisnite Esc i kliknite na **Yes (Da)** kako biste zaustavili dijagnostički test.
- 7 Odaberite uređaj s lijeve ploče i kliknite na **Run Tests (Pokreni testove)**.
- 8 Ako postoje neki problemi, prikazuju se kodovi pogreške.  
Zabilježite kôd pogreške i kontrolni broj pa se obratite tvrtki Dell.

## Svjetla dijagnostike sustava

### Svjetlo statusa baterije

Označava status napajanja i baterije.

**Puno bijelo** — Adapter napajanja je priključen i baterija ima više od 5 posto napunjenosti.

**Žuto** — Računalo radi na bateriji i baterija ima manje od 5 posto napunjenosti.

### Off (Isključeno)

- Adapter napajanja je priključen i baterija je potpuno napunjena.
- Računalo radi na bateriji i baterija ima više od 5 posto napunjenosti.
- Računalo je u stanju mirovanja, hibernacije ili je isključeno.

Svjetla napajanja i statusa baterije trepere žuto zajedno sa šiframa zvučnih signala označavaju kvarove.

Na primjer, svjetla napajanja i statusa baterije trepere žuto dva puta uz pauzu, a potom trepere bijelo tri puta uz pauzu. Ovaj obrazac 2,3 nastavlja se sve do isključenja računala označavajući da je detektirano da nema memorije ili RAM-a.

Sljedeća tablica prikazuje različita napajanja i šablone svjetla statusa baterije i pridružene probleme.

**Tablica 14. LED kodovi**

Kodovi dijagnostičkih indikatora	Opis problema
<b>2,1</b>	Kvar procesora
<b>2,2</b>	Matična ploča: kvar BIOS-a ili ROM-a (Read-Only Memory)
<b>2,3</b>	Nije otkrivena memorija ili RAM (Random-Access Memory)
<b>2,4</b>	Kvar memorije ili RAM-a (Random-Access Memory)
<b>2,5</b>	Ugrađena neispravna memorija
<b>2,6</b>	Pogreška matične ploče ili skupa čipova

Kodovi dijagnostičkih indikatora	Opis problema
2,7	Kvar zaslona
3,1	Kvar baterije na matičnoj ploči
3,2	Kvar PCI, video kartice/čipa
3,3	Slika za vraćanje nije pronađena
3,4	Slika za vraćanje je pronađena ali nije valjana
3, 5	Kvar sabirnice napajanja
3, 6	Nedovršen System BIOS Flash
3, 7	Pogreška sučelja Management Engine (ME)

**Svjetlo statusa kamere:** Označavaju da li se koristi kamera.

- Puno bijelo — kamera se koristi.
- Isključeno — kamera se ne koristi.

**Svjetlo statusa tipke Caps Lock:** Označava je li omogućena ili onemogućena tipka Caps Lock.

- Puno bijelo — Caps Lock je omogućeno.
- Isključeno — Caps Lock je onemogućeno.

## Omogućavanje memorije Intel Optane

- 1 Na programskoj traci kliknite okvir za pretraživanje i upišite `Intel Rapid Storage Technology` (Intel Rapid Storage tehnologija).
- 2 Kliknite na **Intel Rapid Storage Technology** (Intel Rapid Storage tehnologija).  
Otvora se prozor **Intel Rapid Storage Technology** (Intel Rapid Storage tehnologija).
- 3 Na kartici **Status** kliknite na **Enable** (Omogućiti) da biste omogućili Intel Optane memoriju.
- 4 Na zaslonu upozorenja odaberite kompatibilni brzi pogon, a zatim kliknite na **Yes** (Da) za nastavak omogućivanja memorije Intel Optane.
- 5 Kliknite na **Intel Optane memory (Intel Optane memorija)Reboot (Ponovno pokreni)** da biste dovršili omogućavanje memorije Intel Optane.

**ⓘ NAPOMENA:** Nakon omogućavanja memorije možda ćete aplikacije morati tri puta uzastopno pokrenuti kako bi se primijetile sve izvedbene prednosti.

## Onemogućavanje memorije Intel Optane

**⚠ OPREZ:** Ne pokušavajte ukloniti upravljački program Intel Rapid Storage Technology nakon što onemogućite memoriju Intel Optane jer će se u suprotnom pojaviti pogreška i prikazati plavi zaslon. Korisničko sučelje za Intel Rapid Storage Technology može se ukloniti bez deinstaliranja upravljačkog programa.

**ⓘ NAPOMENA:** Potrebno je onemogućiti Intel Optane memoriju prije uklanjanja SATA uređaja za pohranu kojeg ubrzava Intel Optane memorijski modul na računalu.

- 1 Na programskoj traci kliknite okvir za pretraživanje i upišite `Intel Rapid Storage Technology`.
- 2 Kliknite **Intel Rapid Storage Technology**.  
Otvora se prozor **Intel Rapid Storage Technology**.
- 3 Na kartici **Intel Optane memory** kliknite **Disable** (Onemogućiti) da biste onemogućili memoriju Intel Optane.

**ⓘ NAPOMENA:** Za računala na kojima je memorija Intel Optane primarno mjesto za pohranu, nemojte onemogućiti memoriju Intel Optane. Opcija **Disable (Onemogućiti)** bit će zasivljena.

- 4 Kliknite **Yes** (Da) ako prihvaćate upozorenje.  
Prikazuje se postupak onemogućavanja.

- 5 Kliknite **Reboot** (Ponovno pokreni) da biste dovršili onemogućavanje memorije Intel Optane i ponovo pokrenuli računalo.

## Uključivanje i isključivanje napajanja za Wi-Fi

Ako vaše računalo ne može pristupiti internetu zbog problema s povezivanjem s Wi-Fi mrežom, isključite i ponovno uključite Wi-Fi. U sljedećem postupku pronaći ćete upute za uključivanje i isključivanje funkcije Wi-Fi:

**i | NAPOMENA: Neki pružatelji internetske usluge nude kombinirani uređaj modema i usmjerivača.**

- 1 Isključite računalo.
- 2 Isključite modem.
- 3 Isključite bežični usmjerivač.
- 4 Pričekajte 30 sekundi.
- 5 Uključite bežični usmjerivač.
- 6 Uključite modem.
- 7 Uključite računalo.

## Oslobađanje statičkog elektriciteta

Zaostali statički elektricitet ostaje zadržava se u računalu čak i nakon njegova isključivanja ili uklanjanja baterije. Sljedeći postupak daje upute za postupak pražnjenja statičkog elektriciteta:



- 1 Isključite računalo.
- 2 Izvucite adapter napajanja iz računala.
- 3 Pritisnite i držite gumb za uključivanje oko 15 sekundi kako biste ispraznili zaostali elektricitet.
- 4 Priključite adapter napajanja u računalo.
- 5 Uključite računalo.

# Dobivanje pomoći i kontaktiranje tvrtke Dell

## Izvori za samopomoć

Informacije i pomoć o Dell proizvodima i uslugama korištenjem ovih mrežnih izvora za samopomoć:

**Tablica 15. Izvori za samopomoć**

Izvori za samopomoć	Lokacija resursa
Informacije o Dell proizvodima i uslugama	<a href="http://www.dell.com">www.dell.com</a>
Aplikacije My Dell	
Savjeti	
Kontaktirajte podršku	U Windows tražilici upišite <code>Contact Support</code> , pa pritisnite Enter.
Pomoć na mreži za operacijski sustav	<a href="http://www.dell.com/support/windows">www.dell.com/support/windows</a>
Informacije o rješavanju problema, korisničke priručnike, upute za postavljanje, specifikacije o proizvodu, blogovi s tehničkom pomoći, upravljački programi, ažuriranja softvera itd.	<a href="http://www.dell.com/support">www.dell.com/support</a>
Članci Dellove baze znanja koji pokrivaju različita računalna pitanja i nedoumice.	<ol style="list-style-type: none"> <li>1 Idite na <a href="http://www.dell.com/support">www.dell.com/support</a>.</li> <li>2 Unesite temu ili ključnu riječ u okvir <b>Search</b> (Pretraga).</li> <li>3 Kliknite <b>Search</b> (Traži) da biste dohvatili povezane članke.</li> </ol>
Saznajte više podataka o svojem proizvodu kako slijedi:	Pogledajte <i>Me and My Dell</i> (Ja i moj Dell) <a href="http://www.dell.com/support/manuals">www.dell.com/support/manuals</a> .
<ul style="list-style-type: none"> <li>• Specifikacije proizvoda</li> <li>• Operacijski sustav</li> <li>• Postavljanje i upotreba proizvoda</li> <li>• Sigurnosno kopiranje podataka</li> <li>• Rješavanje problema i dijagnostika</li> <li>• Vraćanje sustava na tvorničke postavke i oporavak</li> <li>• Informacije o BIOS-u</li> </ul>	<p>Da biste pronašli relevantnu stranicu <i>Me and My Dell</i> (Ja i moj Dell) za svoj proizvod, utvrdite svoj uređaj na jedan od sljedećih načina:</p> <ul style="list-style-type: none"> <li>• Odaberite <b>Detect Product</b> (Otkrij proizvod).</li> <li>• Pronađite svoj proizvod na padajućem izborniku u odjeljku <b>View Products</b> (Pregled proizvoda).</li> <li>• Unesite <b>Service Tag number</b> (broj servisne oznake) ili <b>Product ID</b> (ID proizvoda) u traku za pretraživanje.</li> </ul>

## Kontaktiranje tvrtke Dell

Za kontaktiranje tvrtke Dell radi prodaje, tehničke podrške ili problema s korisničkom uslugom, pogledajte [www.dell.com/contactdell](http://www.dell.com/contactdell).

**ⓘ NAPOMENA:** Dostupnost ovisi o državi i proizvodu, tako da neke usluge možda neće biti dostupne u vašoj zemlji.

**ⓘ NAPOMENA:** Ako nemate aktivnu vezu s internetom, podatke za kontakt možete naći na računu kojeg ste dobili prilikom kupnje proizvoda, otpremnici, računu ili katalogu proizvoda tvrtke Dell.