

Inspiron 3505

دليل الخدمة



الملاحظات والتنبيهات والتحذيرات

ملاحظة: تشير كلمة "ملاحظة" إلى معلومات هامة تساعدك على تحقيق أقصى استفادة من المنتج الخاص بك.

تنبيه: تشير كلمة "تنبيه" إلى احتمال حدوث تلف بالأجهزة أو فقد للبيانات وتُعلمك بكيفية تجنب المشكلة.

تحذير: تشير كلمة "تحذير" إلى احتمال حدوث تلف بالململكات أو وقوع إصابة شخصية أو الوفاة.

جدول المحتويات

| | |
|----|--|
| 6 | فصل 1: العمل داخل الكمبيوتر الخاص بك |
| 6 | قبل العمل داخل الكمبيوتر |
| 6 | تعليمات الأمان |
| 7 | التفريغ الإلكتروني - الحماية من التفريغ الإلكتروني |
| 7 | عدة الخدمة في الموقع الخاصة بالتفريغ الإلكتروني |
| 8 | نقل المكونات الحساسة |
| 8 | بعد العمل داخل جهاز الكمبيوتر الخاص بك |
| 9 | فصل 2: إزالة المكونات وتركيبها |
| 9 | الأدوات الموصى باستخدامها |
| 9 | قائمة المسامير اللولبية |
| 10 | المكونات الرئيسية للطرز Inspiron 3505 |
| 12 | غطاء القاعدة |
| 12 | إزالة غطاء القاعدة |
| 14 | تركيب غطاء القاعدة |
| 16 | البطارية |
| 16 | التدابير الوقائية لبطارية ليثيوم أيون |
| 17 | إزالة البطارية |
| 17 | تركيب البطارية |
| 18 | محرك أقراص الحالة الثابتة |
| 18 | إزالة محرك أقراص مزود بذاكرة مصنوعة من مكونات صلبة من نوع M.2 2230 |
| 19 | تركيب محرك أقراص مزود بذاكرة مصنوعة من مكونات صلبة من نوع M.2 2230 |
| 20 | إزالة محرك أقراص مزود بذاكرة مصنوعة من مكونات صلبة من نوع M.2 2280 |
| 21 | تركيب محرك أقراص مزود بذاكرة مصنوعة من مكونات صلبة من نوع M.2 2280 |
| 22 | البطاقة اللاسلكية |
| 22 | إزالة بطاقة الاتصال اللاسلكي |
| 23 | تركيب بطاقة الاتصال اللاسلكي |
| 25 | لوحة الإدخال/الإخراج |
| 25 | إزالة لوحة الإدخال/الإخراج |
| 26 | تنصيب لوحة I/O (الإدخال/الإخراج) |
| 27 | البطارية الخلية المصغرة |
| 27 | إزالة البطارية الخلية المصغرة |
| 27 | تركيب البطارية الخلية المصغرة |
| 28 | محرك الأقراص الثابتة |
| 28 | إزالة محرك الأقراص الثابتة |
| 29 | تركيب محرك الأقراص الثابتة |
| 31 | وحدة (وحدات) الذاكرة |
| 31 | إزالة وحدة الذاكرة |
| 31 | تركيب وحدة الذاكرة |
| 32 | مكبرات الصوت |
| 32 | إزالة مكبرات الصوت |
| 33 | تركيب مكبرات الصوت |
| 34 | المشتت الحراري |
| 34 | إزالة المشتت الحراري |

| | |
|----|--|
| 35 | تركيب المشنتت الحراري |
| 35 | المروحة |
| 35 | إزالة المروحة |
| 36 | تركيب المروحة |
| 37 | زر التشغيل مع قارئ بصمات الأصابع الاختياري |
| 37 | إزالة زر التشغيل مع قارئ بصمات الأصابع الاختياري |
| 38 | تركيب زر التشغيل مع قارئ بصمات الأصابع الاختياري |
| 39 | لوحة قارئ بصمات الأصابع |
| 39 | إزالة لوحة قارئ بصمات الأصابع |
| 40 | تركيب لوحة قارئ بصمات الأصابع |
| 41 | مجموعة الشاشة |
| 41 | إزالة مجموعة الشاشة |
| 43 | تركيب مجموعة الشاشة |
| 44 | إطار الشاشة |
| 44 | إزالة إطار الشاشة |
| 45 | تركيب إطار الشاشة |
| 46 | لوحة الشاشة |
| 46 | إزالة شاشة العرض |
| 48 | تركيب لوحة الشاشة |
| 50 | الكاميرا |
| 50 | إزالة الكاميرا |
| 51 | تركيب الكاميرا |
| 52 | لوحة اللمس |
| 52 | إزالة لوحة اللمس |
| 53 | تركيب لوحة اللمس |
| 54 | لوحة النظام |
| 54 | إزالة لوحة النظام (وحدة التحكم في الصوت من Realtek) |
| 56 | تركيب لوحة النظام (وحدة التحكم في الصوت من Realtek) |
| 59 | إزالة لوحة النظام (وحدة التحكم في الصوت من Cirrus Logic) |
| 61 | تركيب لوحة النظام (وحدة التحكم في الصوت من Cirrus Logic) |
| 64 | منفذ مهائى التيار |
| 64 | إزالة منفذ مهائى التيار |
| 65 | تركيب منفذ مهائى التيار |
| 66 | مجموعة مسند راحة اليد ولوحة المفاتيح |
| 66 | إزالة مجموعة مسند راحة اليد ولوحة المفاتيح |
| 68 | تركيب مجموعة مسند راحة اليد ولوحة المفاتيح |

71 فصل 3: برامج التشغيل والتنزيلات

72 فصل 4: إعداد النظام

| | |
|----|--|
| 72 | الدخول إلى برنامج إعداد BIOS |
| 72 | مفاتيح التنقل |
| 72 | قائمة التمهيد لمرة واحدة |
| 73 | خيارات إعداد النظام |
| 76 | كلمة مرور النظام والضببط |
| 76 | تعيين كلمة مرور لإعداد النظام |
| 77 | حذف أو تغيير كلمة مرور موجودة خاصة بالنظام |
| 77 | مسح إعدادات CMOS |
| 77 | مسح كلمتي مرور BIOS (إعداد النظام) والنظام |

| | |
|----|---|
| 78 | تحديث نظام الإدخال والإخراج الأساسي (BIOS)..... |
| 78 | تحديث نظام الإدخال والإخراج الأساسي (BIOS) في Windows..... |
| 78 | تحديث نظام الإدخال والإخراج الأساسي (BIOS) باستخدام محرك أقراص عبر منفذ USB في Windows..... |
| 78 | تحديث BIOS من قائمة التمهيد لمرة واحدة باستخدام F12..... |
| 79 | تحديث نظام الإدخال والإخراج الأساسي (BIOS) على الأنظمة التي تدعم ميزة BitLocker..... |

80 فصل 5: استكشاف الأخطاء وإصلاحها.....

| | |
|----|---|
| 80 | التعامل مع بطاريات ليثيوم أيون المنتفخة..... |
| 80 | تحديد موقع رمز الصيانة أو رمز الصيانة السريعة لجهاز الكمبيوتر Dell..... |
| 80 | مصابيح النظام التشخيصية..... |
| 81 | تشخيصات SupportAssit..... |
| 82 | استرداد نظام التشغيل..... |
| 82 | دورة تشغيل شبكة WiFi..... |
| 82 | تصريف الطاقة الزائدة (إجراء إعادة تعيين ثابتة)..... |

83 فصل 6: الحصول على المساعدة والاتصال بشركة Dell.....

العمل داخل الكمبيوتر الخاص بك

قبل العمل داخل الكمبيوتر

عن المهمة

❶ **ملاحظة:** قد تختلف الصور الموجودة في هذا المستند عن جهاز الكمبيوتر الخاص بك وذلك حسب التكوين الذي طلبته.

الخطوات

1. احفظ جميع الملفات المفتوحة وأغلقها وقم بإنهاء جميع التطبيقات المفتوحة.
2. قم بإيقاف تشغيل جهاز الكمبيوتر الخاص بك. قم بالنقر على ابدأ < ⏻ التيار > إيقاف التشغيل.
- ❶ **ملاحظة:** إذا كنت تستخدم نظام تشغيل آخر، فانظر مستندات نظام التشغيل لديك لمعرفة تعليمات إيقاف التشغيل.
3. افصل جهاز الكمبيوتر الخاص بك وكافة الأجهزة المتصلة به من مأخذ التيار الكهربائي الخاصة بهم.
4. افصل كل أجهزة الشبكة والملحقات الطرفية المتصلة، مثل لوحة المفاتيح والماوس والشاشة من جهاز الكمبيوتر الخاص بك.
- ⚠ **تنبيه:** لفصل كابل الشبكة، قم أولاً بفصل الكابل عن جهاز الكمبيوتر، ثم افصله عن الجهاز المتصل بالشبكة.
5. قم بإزالة أي بطاقة وسائط وأي أقراص ضوئية من جهاز الكمبيوتر الخاص بك، إن وجدت.

تعليمات الأمان

استعن بإرشادات السلامة التالية لحماية جهاز الكمبيوتر الخاص بك من أي تلف محتمل وضمان سلامتك الشخصية. ما لم تتم الإشارة إلى غير ذلك، فإن كل إجراء متضمن في هذا المستند يفترض أنك قرأت معلومات السلامة المرفقة مع جهاز الكمبيوتر الخاص بك.

⚠ **تحذير:** قبل العمل داخل جهاز الكمبيوتر، اقرأ معلومات الأمان الواردة مع الكمبيوتر. لمزيد من أفضل ممارسات السلامة، انظر الصفحة الرئيسية الخاصة بالتوافق التنظيمي على www.dell.com/regulatory_compliance.

⚠ **تحذير:** افصل كل مصادر التيار قبل فتح غطاء جهاز الكمبيوتر أو اللوحات. بعد الانتهاء من العمل داخل جهاز الكمبيوتر، أعد وضع كل الأغطية واللوحات والمسامير اللولبية قبل توصيل مصدر التيار الكهربائي.

⚠ **تنبيه:** لتجنب إتلاف جهاز الكمبيوتر، تأكد من أن سطح العمل مستويًا وجافًا ونظيفًا.

⚠ **تنبيه:** لتجنب إتلاف المكونات والبطاقات، تعامل معها من الحواف وتجنب لمس المسامير والملامسات.

⚠ **تنبيه:** ينبغي لك فقط إجراء استكشاف المشكلات وحلها والإصلاحات كما هو مصرح به أو موجه من قبل فريق المساعدة الفنية التابع لشركة Dell. فالتلف الناتج عن إجراء الصيانة بمعرفة شخص غير مصرح له من شركة Dell لا يغطيه الضمان. انظر تعليمات السلامة الواردة مع المنتج أو على www.dell.com/regulatory_compliance.

⚠ **تنبيه:** قبل لمس أي شيء بداخل الكمبيوتر، قم بتأريض نفسك عن طريق لمس سطح معدني غير مطلي، مثل السطح المعدني الموجود في الجزء الخلفي من الكمبيوتر. أثناء العمل، المس سطح معدني غير مطلي بشكل دوري لتفريغ الكهرباء الساكنة والتي قد تتلف المكونات الداخلية لجهاز الكمبيوتر.

⚠ **تنبيه:** عند فصل كابل ما، اسحب الموصل الخاص به أو عروة السحب، وليس الكابل نفسه. بعض الكابلات تشتمل على موصلات مزودة بعروات قفل أو مسامير إبهام لولبية يجب فكها قبل فصل الكابل. عند فصل الكابلات، حافظ على محاذاتها بالتساوي لتجنب ثني أي من سنون الموصلات. عند توصيل الكابلات، تأكد أن المنافذ والموصلات تم توجيهها ومحاذاتها بشكل صحيح.

⚠ **تنبيه:** اضغط على أي بطاقات مركبة وأخرجها من قارئ بطاقات الوسائط.

⚠ **تنبيه:** توخ الحذر عند التعامل مع بطاريات الليثيوم. أيون في أجهزة الكمبيوتر المحمولة. يجب عدم استخدام البطاريات المنفتحة ويتعين استبدالها والتخلص منها بشكل صحيح.

❶ **ملاحظة:** قد تظهر ألوان الكمبيوتر الخاص بك وبعض المكونات المحددة بشكل مختلف عما هو مبيّن في هذا المستند.

التفريغ الإلكتروني - الحماية من التفريغ الإلكتروني

يُعد التفريغ الإلكتروني مثير اهتمام رئيسيًا عند التعامل مع المكونات الإلكترونية، خاصة المكونات الحساسة مثل بطاقات التوسعة والمعالجات ووحدات ذاكرة DIMM ولوحات الأنظمة. قد يؤدي وجود الشحنات الطفيفة جدًا إلى حدوث تلف للدائرة الكهربائية بطرق قد لا تكون ملموسة، مثل مشكلات التلامس المتقطع أو قصر العمر الافتراضي للمنتج. مع اتجاه المجال إلى دعم تقليل متطلبات الطاقة وزيادة الكثافة، أصبحت الحماية من التفريغ الإلكتروني تثير اهتمامًا متزايدًا.

وبسبب زيادة الكثافة في استخدام أشباه الموصلات في منتجات Dell الحديثة، أصبحت نسبة التعرض للتلف الناتج عن الكهرباء الاستاتيكية الآن أعلى من نسبته في منتجات Dell السابقة. ولهذا السبب، لم تعد بعض الأساليب المعتمدة سابقًا للتعامل مع الأجزاء مطبقة الآن.

ويوجد نوعان معروفان من التلف الناتج عن التفريغ الإلكتروني يتمثلان في الأعطال الكارثية والأعطال الناجمة عن التلامس المتقطع.

- **الكارثية** - تمثل الأعطال الكارثية نسبة 20 بالمائة تقريبًا من الأعطال ذات الصلة بالتفريغ الإلكتروني. وقد يتسبب التلف في فقدان فوري وتام لوظائف الجهاز. من أمثلة الأعطال الكارثية ذاكرة DIMM التي تتلقى صدمة كهرباء استاتيكية ويظهر عليها عرض "تعذر الاختبار الذاتي عند التشغيل (POST)/الفيديو" مقترنًا بإشارة صوتية منبعثة للدلالة على فقدان الذاكرة أو حدوث خلل بها.
 - **الناجمة عن التلامس المتقطع** - تمثل الأعطال الناجمة عن التلامس المتقطع 80 بالمائة تقريبًا من الأعطال ذات الصلة بالتفريغ الإلكتروني. ارتفاع معدل الأعطال الناجمة عن التلامس المتقطع يعني عدم تمييز التلف على الفور في معظم الأوقات التي يحدث خلالها. إذ تتلقى وحدة ذاكرة DIMM صدمة كهرباء استاتيكية، ولكن تتباعد أثرها ضعيف للغاية ولا ينتج عنها على الفور أعراض خارجية لها علاقة بالتلف. وقد يستغرق اختفاء الأثر الضعيف أسبوعًا أو شهرًا، وقد يؤدي في هذه الأثناء إلى انحلال مستوى سلامة الذاكرة وحدوث أخطاء بالذاكرة ناجمة عن التلامس المتقطع وما شابه ذلك.
- النوع الأكثر صعوبة في التعرف على التلف الذي يحدثه واستكشاف أخطائه وإصلاحها هو العطل الناجم عن التلامس المتقطع (يُطلق عليه أيضًا الكامن أو "المصاب بجائحة").

قم بتنفيذ الخطوات التالية للوقاية من التلف الناتج عن التفريغ الإلكتروني:

- استخدام رباط معصم مضاد للتفريغ الإلكتروني مؤرض بطريقة صحيحة. لم يعد مسموحًا باستخدام الأربطة اللاسلكية المضادة للكهرباء الاستاتيكية؛ فهي لا توفر الحماية الكافية. لا يضمن لمس الهيكل قبل التعامل مع الأجزاء الحماية الكافية من التفريغ الإلكتروني، وذلك في الأجزاء ذات الحساسية الزائدة للتلف الناتج عن التفريغ الإلكتروني.
- تعامل مع جميع المكونات الحساسة للكهرباء الاستاتيكية في منطقة محمية من الكهرباء الاستاتيكية. إن أمكن، فاستخدم وسادات أرضية أو ملتصقة بطاولة العمل مضادة للكهرباء الاستاتيكية.
- عند فك عبوة أحد المكونات الحساسة للكهرباء الاستاتيكية من صندوق الشحن، لا تقم بإزالة المكون من مادة التغليف المضادة للكهرباء الاستاتيكية حتى تكون جاهزًا لتركيب المكون. وقيل إزالة مادة التغليف المضادة للكهرباء الاستاتيكية، تأكد من تفريغ الكهرباء الاستاتيكية من جسمك.
- قبل نقل أحد المكونات الحساسة للكهرباء الاستاتيكية، ضع المكون في حاوية أو مادة تغليف مضادة للكهرباء الاستاتيكية.

عدة الخدمة في الموقع الخاصة بالتفريغ الإلكتروني

تعد عدة الخدمة في الموقع غير المراقبة هي عدة الخدمة الأكثر استخدامًا. تتضمن كل عدة الخدمة في الموقع ثلاثة مكونات رئيسية: حسيرة مضادة للكهرباء الاستاتيكية وحزام المعصم وسلك ربط.

مكونات عدة الخدمة في الموقع الخاصة بالتفريغ الإلكتروني

مكونات عدة الخدمة في الموقع الخاصة بالتفريغ الإلكتروني هي:

- **حسيرة مضادة للكهرباء الاستاتيكية** - تعد الحسيرة المضادة للكهرباء الاستاتيكية مبددة ويمكن وضع الأجزاء عليها أثناء إجراءات الخدمة. عند استخدام حسيرة مضادة للإستاتيكية، يجب أن يكون حزام المعصم محكمًا وأن يكون سلك الربط متصلًا بالحسيرة وبأي معدن مكشوف موجود على النظام الذي يتم العمل عليه. وبمجرد نشرها بشكل صحيح، يمكن إزالة أجزاء الخدمة من التفريغ الإلكتروني استاتيكي من حقيبة ESD ووضعها بشكل مباشر على الحسيرة. تعد العناصر الحساسة للتفريغ الإلكتروني استاتيكي آمنة في يدك أو على حسيرة التفريغ الإلكتروني استاتيكي أو في النظام أو داخل حقيبة.
- **حزام المعصم وسلك الربط** - يمكن توصيل حزام المعصم وسلك الربط بشكل مباشر بين المعصم والمعدن المكشوف على الجهاز إذا لم تكن حسيرة التفريغ الإلكتروني استاتيكي غير مطلوبة، أو توصيلها بحسيرة مضادة للكهرباء الاستاتيكية لحماية الأجهزة التي يتم وضعها بشكل مؤقت على الحسيرة. يُعرف الاتصال المادي لحزام المعصم وسلك الربط بين بشرتك وحسيرة التفريغ الإلكتروني استاتيكي والجهاز باسم الربط. لا تستخدم إلى عدد الخدمة في الموقع إلا مع حزام معصم وحسيرة وسلك ربط. لا تستخدم أحزمة المعصم اللاسلكية مطلقًا. اعلم دائمًا أن الأسلاك الداخلية لحزام المعصم عرضة للتلف الناتج عن الارتداء أو البلى الطبيعي، ويجب فحصها بانتظام باستخدام جهاز اختبار حزام المعصم لتجنب التلف العرضي لأجهزة التفريغ الإلكتروني استاتيكي. يوصى باختبار حزام المعصم وسلك الربط مرة في الأسبوع على الأقل.
- **جهاز اختباري حزام المعصم للتفريغ الإلكتروني استاتيكي** - الأسلاك الموجودة داخل حزام التفريغ الإلكتروني استاتيكي عرضة للتلف بمرور الوقت. عند عدة غيري مراقبة، يعد إجراء اختبار بانتظام على الحزام قبل كل مكاملة للخدمة وإجراء اختبار مرة واحدة في الأسبوع على الأقل من أفضل الممارسات. ويعد جهاز اختبار حزام المعصم أفضل طريقة لإجراء هذا الاختبار. إذا لم يكن لديك جهاز اختبار حزام المعصم الخاص بك، فتتحقق مع المكتب الإقليمي لديك لمعرفة ما إذا كان لديهم أحدها. لإجراء الاختبار، قم بتوصيل سلك الربط الخاص بحزام المعصم بجهاز الاختبار مع ربطه على معصمك واضغط على الزر لإجراء الاختبار. يضيء مؤشر LED بالأخضر إذا كان الاختبار ناجحًا؛ ويضيء مؤشر LED بالأحمر ويصدر صوت إنذار إذا فشل الاختبار.
- **عناصر العازل** - من الضروري الاحتفاظ بالأجهزة الحساسة للتفريغ الإلكتروني استاتيكي، مثل الأغلفة البلاستيكية للمشتتات الحرارية، بعيدًا عن الأجزاء الداخلية التي تعد مواد عازلة وغالبًا تكون مشحونة بشكل مرتفع.
- **بيئة العمل** - قبل نشر عدة الخدمة في الموقع الخاصة بالتفريغ الإلكتروني استاتيكي، قم بتقييم الموقف في موقع العميل. على سبيل المثال، يختلف نشر عدة لبيئة خادم عن بيئة كمبيوتر مكتبي أو كمبيوتر محمول. عادة ما يتم تركيب الخوادم في حامل داخل مركز بيانات؛ وعادة ما يتم وضع أجهزة الكمبيوتر المكتبية أو أجهزة الكمبيوتر المحمولة على مكاتب أو تقسيمات. ابحث دومًا عن منطقة عمل كبيرة ومفتوحة ومسطحة تكون خالية من الفوضى وكبيرة بما يكفي لنشر عدة التفريغ الإلكتروني استاتيكي مع توفر مساحة إضافية لاستيعاب نوع النظام الذي يجري إصلاحه. كما ينبغي أن تكون مساحة العمل خالية من المواد العازلة التي قد تتسبب في إحداث التفريغ الإلكتروني استاتيكي. في منطقة العمل، ينبغي دائمًا تحريك المواد العازلة مثل الستيريو فوم والمواد البلاستيكية الأخرى مسافة 12 بوصة أو 30 سنتيمترًا على الأقل بعيدًا عن الأجزاء الحساسة قبل التعامل فعليًا مع أي مكونات للأجهزة.
- **العبوة الخاصة بالتفريغ الإلكتروني استاتيكي** - يجب شحن جميع الأجهزة الحساسة للتفريغ الإلكتروني استاتيكي واستلامها في عبوة آمنة من الكهرباء الاستاتيكية. تُفضل المعادن والحقائب المحمية من الكهرباء الاستاتيكية. ومع ذلك، فينبغي عليك دومًا إرجاع الجزء التالف باستخدام نفس الحقيبة الخاصة بالتفريغ الإلكتروني استاتيكي والعبوة التي وصل فيها الجزء الجديد.

ينبغي طي الحقيبة الخاصة بالتفريغ الإلكترونيستاتيكي من الأعلى وتثبيتها بشرائط وينبغي استخدام كافة مواد التغليف من الفلين في العلب الأصلية التي وصل فيها الجزء الجديد. ينبغي إزالة الأجهزة الحساسة للتفريغ الإلكترونيستاتيكي فقط على سطح عمل محمي من التفريغ الإلكترونيستاتيكي، ولا ينبغي وضع الأجزاء مطلقاً أعلى الحقيبة الخاصة بالتفريغ الإلكترونيستاتيكي لأن الجزء المحمول من الحقيبة يقع داخلها فقط. ضع الأجزاء الموجودة في يدك دائماً على حصيرة خاصة بالتفريغ الإلكترونيستاتيكي، أو داخل حقيبة مضادة للكهرباء الإستاتيكية.

- **نقل المكونات الحساسة** - عند نقل المكونات الحساسة للتفريغ الإلكترونيستاتيكي مثل قطع الغيار أو الأجزاء المطلوب إعادتها إلى Dell، يكون من الضروري وضع هذه الأجزاء في حقائب مضادة للكهرباء الإستاتيكية من أجل نقل آمن.

ملخص الحماية من التفريغ الإلكترونيستاتيكي (ESD)

يوصى بأن يقوم جميع فنيي الخدمات في الموقع باستخدام شريط تأريض المعصم السلبي التقليدي والخاص بالتفريغ الإلكترونيستاتيكي وحصيرة مضادة للكهرباء الإستاتيكية عند صيانة منتجات Dell. وبالإضافة إلى ذلك، من الضروري أن يحتفظ الفنيون بالأجزاء الحساسة عن جميع الأجزاء العازلة أثناء إجراء الخدمة وأن يستخدموا الحقائب المضادة للكهرباء الإستاتيكية لنقل المكونات الحساسة.

نقل المكونات الحساسة

عند نقل المكونات الحساسة للتفريغ الإلكترونيستاتيكي مثل قطع الغيار أو الأجزاء المطلوب إعادتها إلى Dell، من الضروري وضع هذه الأجزاء في حقائب مضادة للكهرباء الإستاتيكية من أجل نقل آمن.

بعد العمل داخل جهاز الكمبيوتر الخاص بك

عن المهمة

⚠ تنبيه: قد يؤدي ترك المسامير اللولبية المتناثرة أو المفكوكة داخل جهاز الكمبيوتر إلى إلحاق الضرر بجهاز الكمبيوتر الخاص بك بشدة.

الخطوات

1. قم بإعادة تركيب جميع المسامير اللولبية وتأكد من عدم وجود مسامير لولبية مفكوكة بداخل جهاز الكمبيوتر الخاص بك.
2. قم بتوصيل أي أجهزة خارجية أو أجهزة طرفية أو كابلات قمت بإزالتها قبل العمل داخل جهاز الكمبيوتر الخاص بك.
3. قم بإعادة وضع أي بطاقات وسائط أو أقراص أو أي أجزاء أخرى قمت بإزالتها قبل العمل داخل جهاز الكمبيوتر الخاص بك.
4. قم بتوصيل جهاز الكمبيوتر الخاص بك وجميع الأجهزة المتصلة بالمنافذ الكهربائية الخاصة بها.
5. قم بتشغيل جهاز الكمبيوتر الخاص بك.

إزالة المكونات وتركيبها

❶ **ملاحظة:** قد تختلف الصور الموجودة في هذا المستند عن جهاز الكمبيوتر الخاص بك وذلك حسب التكوين الذي طلبته.

الأدوات الموصى باستخدامها

قد تحتاج الإجراءات الواردة في هذا المستند إلى وجود الأدوات التالية:

- مفكات #0/#1 Phillips
- مخطاط بلاستيكي

قائمة المسامير اللولبية

❶ **ملاحظة:** عند إزالة المسامير اللولبية من أحد المكونات، يوصى بتدوين نوع المسمار وكمية المسامير، ثم وضعها في علبة التخزين المخصصة لها. وهذا لضمان صحة عدد المسامير اللولبية المستعادة ونوعها عند إعادة وضع المكون.

❶ **ملاحظة:** تحتوي بعض أجهزة الكمبيوتر على أسطح مغناطيسية. تأكد من عدم ترك المسامير اللولبية مربوطة بهذه الأسطح عند إعادة وضع المكون.

❶ **ملاحظة:** قد يختلف لون المسمار وفقاً للتهيئة المطلوبة.

جدول 1. قائمة المسامير اللولبية

| المكون | مثبت بـ | نوع المسمار اللولبي | الكمية | صورة مسمار لولبي |
|---|--------------------------------------|---------------------|--------|---|
| غطاء القاعدة | مجموعة مسند راحة اليد ولوحة المفاتيح | M2.5x6 | 7 |  |
| غطاء القاعدة | مجموعة مسند راحة اليد ولوحة المفاتيح | مثبت (M2.5x2.5+5) | 2 |  |
| البطارية | مجموعة مسند راحة اليد ولوحة المفاتيح | M2x3 | 3 |  |
| الواقي الحراري لمحرك أقراص M.2 | مجموعة مسند راحة اليد ولوحة المفاتيح | M2x2.2 | 1 |  |
| الواقي الحراري لمحرك أقراص M.2 | مجموعة مسند راحة اليد ولوحة المفاتيح | مثبت | 1 |  |
| محرك الأقراص المزود بذاكرة مصنوعة من مكونات صلبة M.2 2230 | الواقي الحراري لمحرك أقراص M.2 | M2x2 | 1 |  |
| لوحة الإدخال/الإخراج | مجموعة مسند راحة اليد ولوحة المفاتيح | M2x4 | 3 |  |
| شاشة العرض | مجموعة الشاشة | M2x2.5 | 2 |  |
| شاشة العرض | مجموعة الشاشة | M2.5x2.5 | 6 |  |
| المروحة | مجموعة مسند راحة اليد ولوحة المفاتيح | M2.5x5 | 2 |  |

جدول 1. قائمة المسامير اللولبية (بتبع)

| المكون | مثبت بـ | نوع المسمار اللولبي | الكمية | صورة مسمار لولبي |
|-----------------------------|--------------------------------------|---------------------|--------|--|
| مجموعة محرك الأقراص الثابتة | مجموعة مسند راحة اليد ولوحة المفاتيح | M2x3 | 3 |  |
| حامل محرك الأقراص الثابتة | محرك الأقراص الثابتة | M3x3 | 4 |  |
| المشنت الحراري | لوحة النظام | مثبت | 4 |  |
| مفصلات الشاشة | مجموعة مسند راحة اليد ولوحة المفاتيح | M2.5x6 | 6 |  |
| زر التشغيل | مجموعة مسند راحة اليد ولوحة المفاتيح | M2x3 | 2 |  |
| لوحة النظام | مجموعة مسند راحة اليد ولوحة المفاتيح | M2x4 | 1 |  |
| لوحة اللمس | مجموعة مسند راحة اليد ولوحة المفاتيح | M2x2 | 2 |  |
| دعامة لوحة اللمس | مجموعة مسند راحة اليد ولوحة المفاتيح | M2x2 | 3 |  |
| حامل البطاقة اللاسلكية | لوحة النظام | M2x3 | 1 |  |

المكونات الرئيسية للطراز Inspiron 3505

تبين الصورة التالية المكونات الرئيسية للطراز Inspiron 3505.

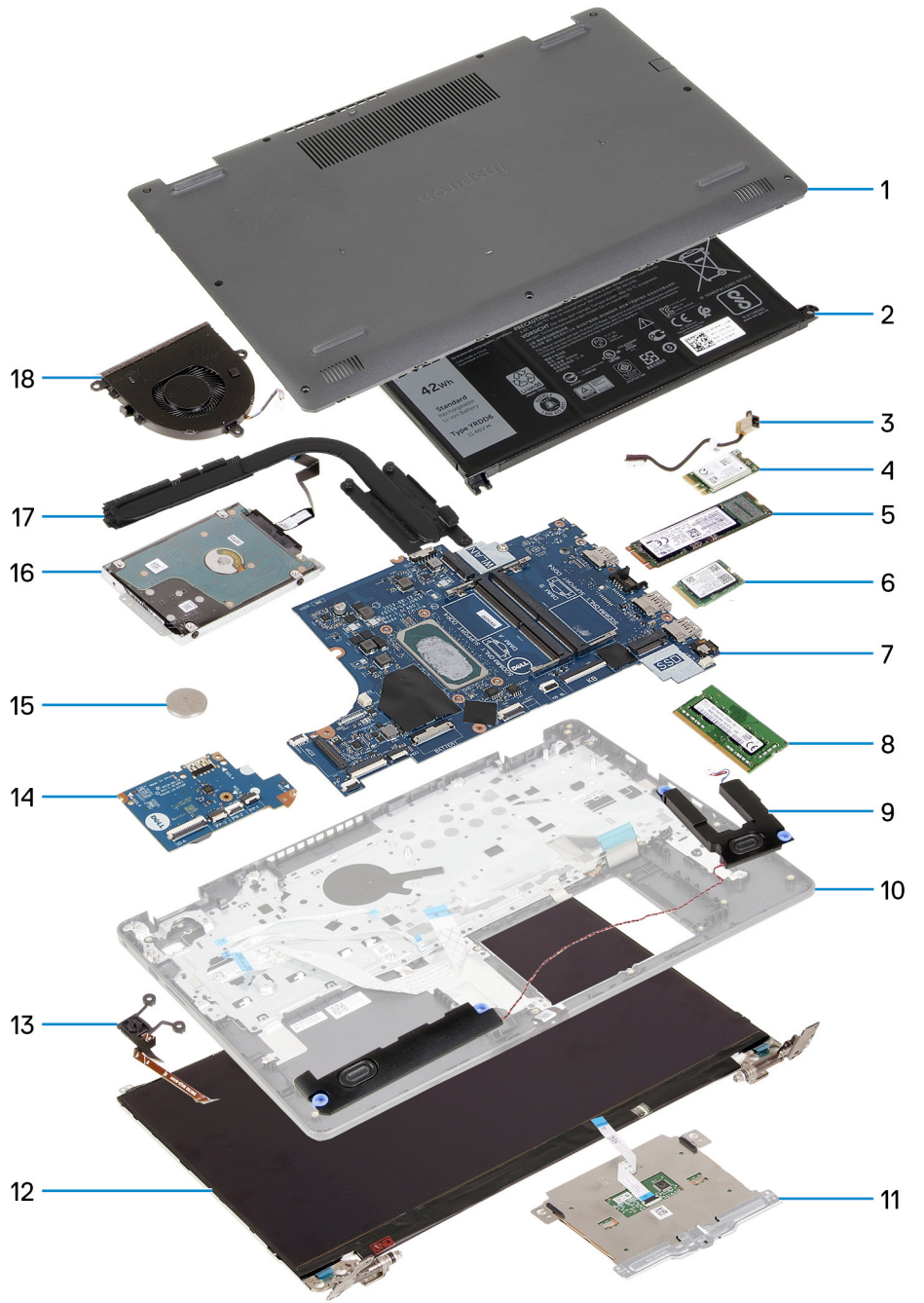

1. غطاء القاعدة
2. البطارية
3. منفذ مهايئ التيار
4. البطاقة اللاسلكية
5. محرك الأقراص المزود بذاكرة مصنوعة من مكونات صلبة من نوع M.2 2280، في حالة تركيبه
6. محرك الأقراص المزود بذاكرة مصنوعة من مكونات صلبة من نوع M.2 2230، في حالة تركيبه
7. لوحة النظام
8. وحدة الذاكرة
9. مكبرات الصوت
10. مجموعة مسند راحة اليد ولوحة المفاتيح
11. لوحة اللمس
12. مجموعة الشاشة
13. زر التشغيل مع قارئ بصمات الأصابع الاختياري
14. لوحة الإدخال/الإخراج
15. البطارية الخلية المصغرة

16. محرك الأقراص الثابتة

17. المشتت الحراري

18. المروحة

ملاحظة: تقدم Dell قائمة بمكونات وأرقام قطع الغيار لديها لتكوين النظام الأصلي الذي تم شراؤه. تتوفر هذه القطع وفقاً لفترات تغطية الضمان التي اشتراها العميل. اتصل بمندوب المبيعات لدى Dell للحصول على خيارات الشراء.

غطاء القاعدة

إزالة غطاء القاعدة

المتطلبات

1. اتبع الإجراءات الواردة في قبل العمل داخل جهاز الكمبيوتر الخاص بك.

عن المهمة

ملاحظة: قبل إزالة غطاء القاعدة، تأكد من عدم وجود بطاقة micro-SD مركبة في فتحة بطاقة micro-SD بجهاز الكمبيوتر الخاص بك.

توضح الصور التالية موقع غطاء القاعدة وتقدم تمثيلاً مرئياً لإجراء الإزالة.

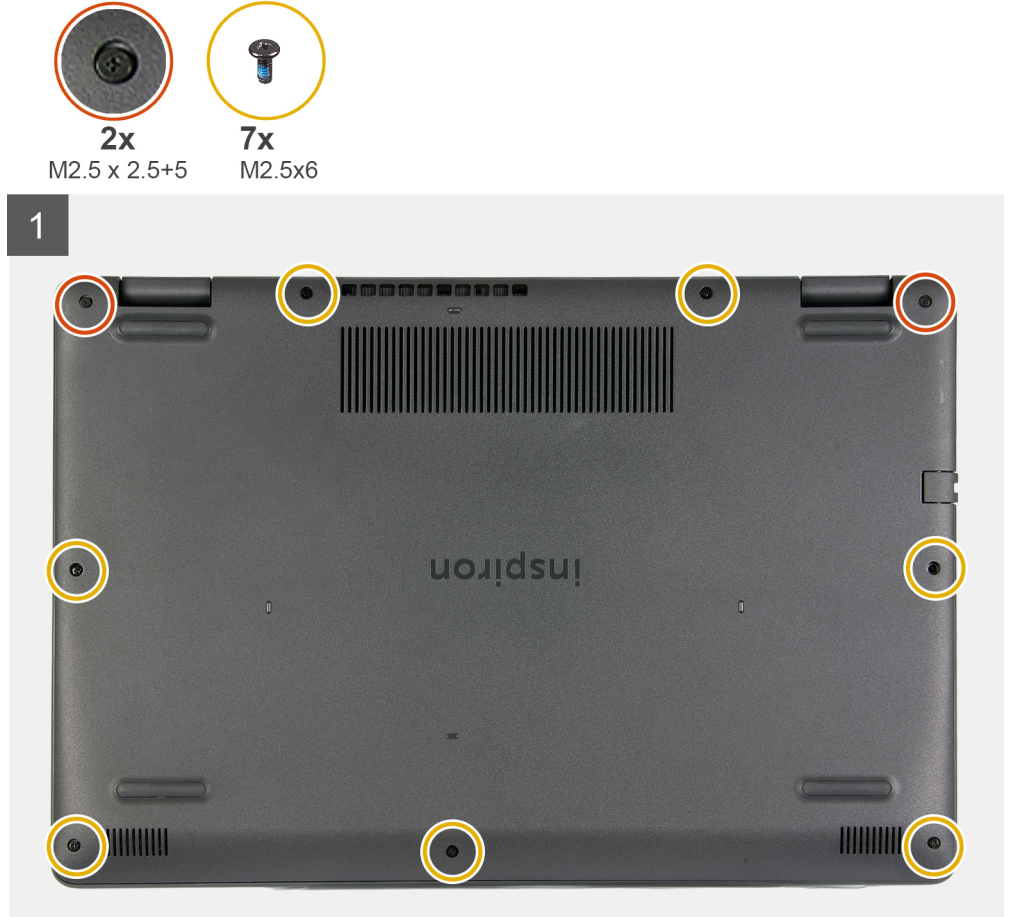

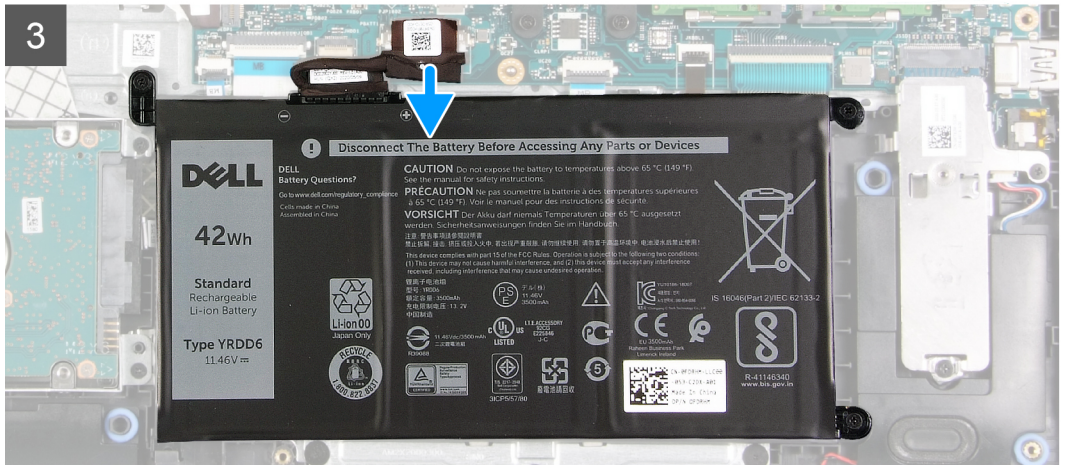
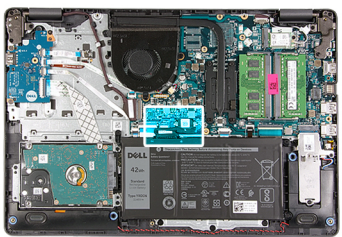
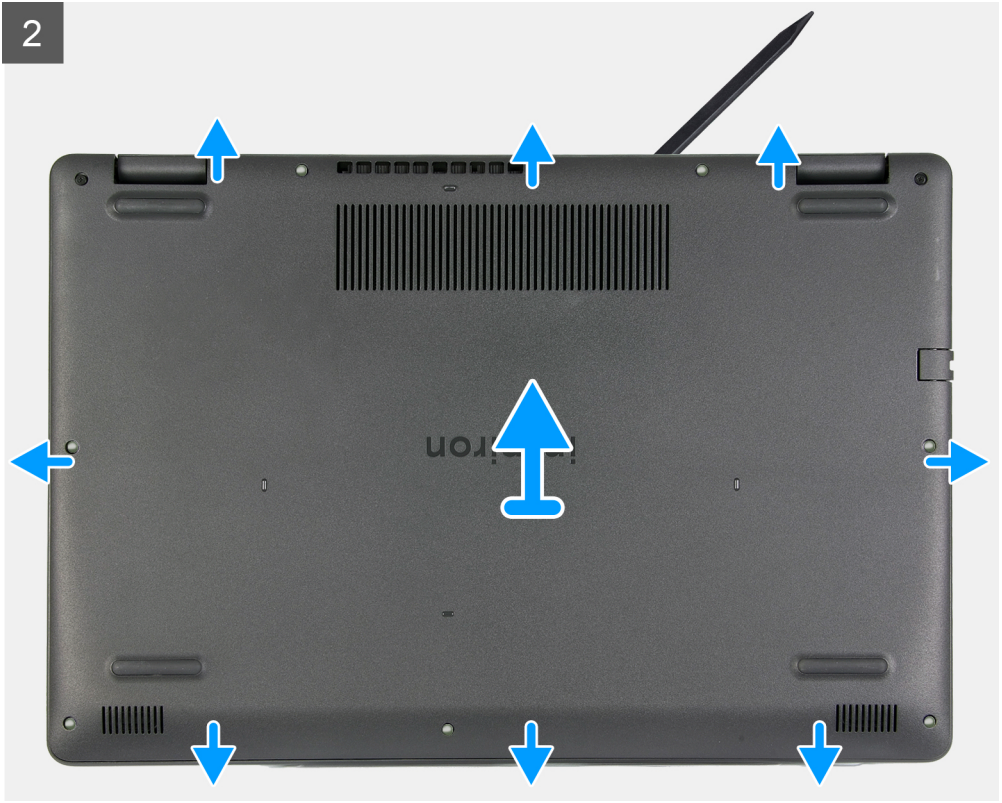

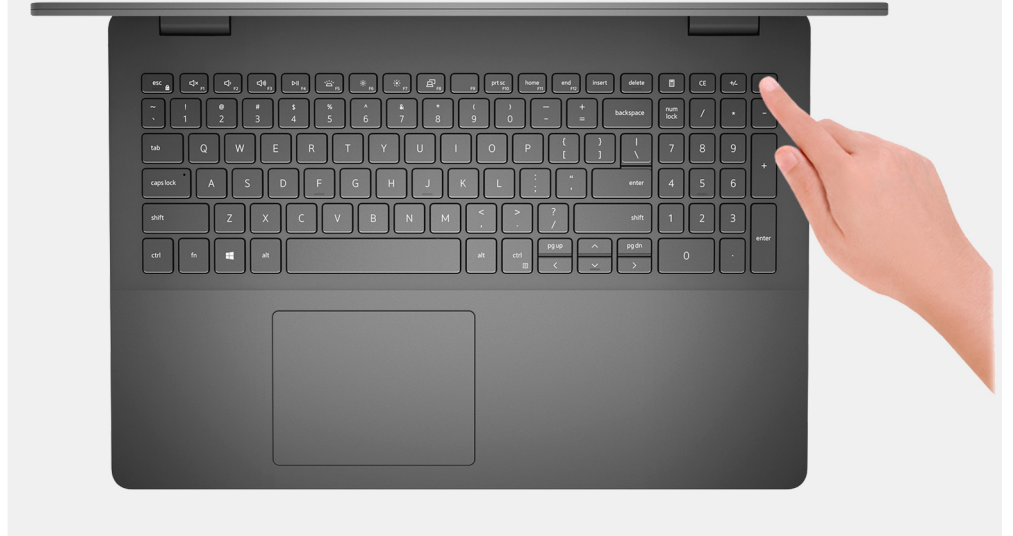

الخطوات

1. قم بإزالة المسامير اللولبية السبعة (M2.5x6) المثبتة لغطاء القاعدة في مجموعة مسند راحة اليد ولوحة المفاتيح.
2. قم بفك المسمارين اللولبيين (M2.5x2.5+5) المثبتين لغطاء القاعدة في مجموعة مسند راحة اليد ولوحة المفاتيح.
3. باستخدام مخطاط بلاستيكي، ارفع غطاء القاعدة عن الركن السفلي الأيسر وواصل العمل على الجوانب لفتح غطاء القاعدة.
4. ارفع غطاء القاعدة وأزحه عن مجموعة مسند راحة اليد ولوحة المفاتيح.
5. افصل كابل البطارية عن لوحة النظام وأقلب الكمبيوتر.
6. اضغط مع الاستمرار على زر التشغيل لمدة 15 ثانية لتأريض الكمبيوتر وتصريف الطاقة الزائدة.

تركيب غطاء القاعدة

المتطلبات

إذا كنت بصدد استبدال أحد المكونات، فقم بإزالة المكون الموجود قبل إجراء عملية التركيب.

عن المهمة

توضح الصور التالية موقع غطاء القاعدة ويقدم تمثيلاً مرئياً لإجراء التركيب.

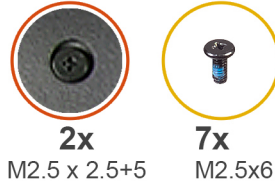

3

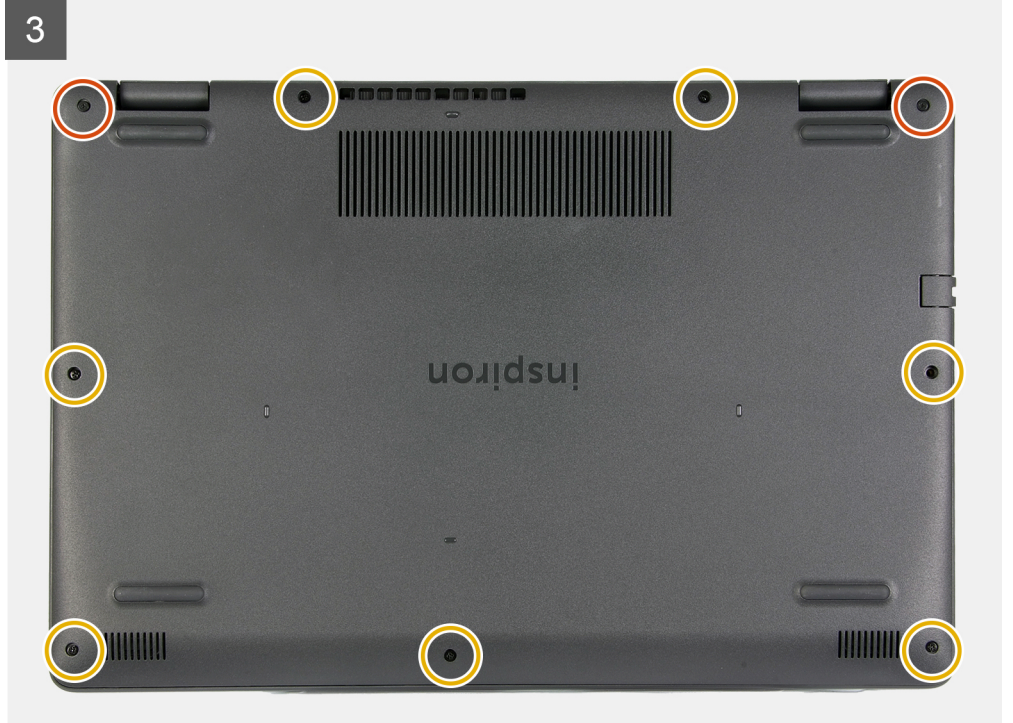

الخطوات

1. قم بتوصيل كابل البطارية بالموصل الموجود في لوحة النظام.
2. ضع غطاء القاعدة وثبته في مكانه بمجموعة مسند راحة اليد ولوحة المفاتيح.
3. أحكم ربط المسامير اللولبية (M2.5x2.5+5) المثبتين لغطاء القاعدة في مجموعة مسند راحة اليد ولوحة المفاتيح.
4. أعد وضع المسامير اللولبية السبعة (M2.5x6) المثبتة لغطاء القاعدة في مجموعة مسند راحة اليد ولوحة المفاتيح.

الخطوات التالية

1. اتبع الإجراءات الواردة في بعد العمل داخل جهاز الكمبيوتر الخاص بك.

البطارية

التدابير الوقائية لبطارية ليثيوم أيون

تنبيه:

- توخ الحذر عند التعامل مع بطاريات الليثيوم أيون.
- قم بتفريغ البطارية بالكامل قبل إزالتها. أفضل مهائى التيار المتردد عن النظام وقم بتشغيل الكمبيوتر على طاقة البطارية وحدها — يتم تفريغ البطارية بالكامل عند توقف الكمبيوتر عن التشغيل حين يتم الضغط على زر التشغيل.
- لا تعتمد إلى سحق البطارية أو إسقاطها أو تشويهها أو خرقها باستخدام أشياء خارجية.
- احرص على عدم تعريض البطارية لحرارة مرتفعة أو تفكيك علب البطارية وخلابها.
- لا تضغط على سطح البطارية.
- لا تعتمد إلى شني البطارية.
- لا تستخدم أدوات من أى نوع لخلع البطارية أو تركيبها.

- تأكد من عدم فقد أو عدم وضع أي مسامير بشكل خاطئ أثناء صيانة هذا المنتج، لمنع حدوث ثقب أو تلف للبطارية ومكونات النظام الأخرى.
- إذا احترت البطارية داخل جهاز الكمبيوتر نتيجة كبر حجمها، فلا تحاول تحريرها، وذلك لأن تنقيب بطارية الليثيوم أيون أو ثنيها أو سحقها قد يمثل خطورة. في مثل هذه الحالة، اتصل بالدعم الفني لدى Dell للحصول على المساعدة. راجع الموقع www.dell.com/contactdell.
- قم دائماً بشراء البطاريات الأصلية من www.dell.com أو شركاء Dell وبإعني التجزئة التابعين لها المعتمدين.
- يجب عدم استخدام البطاريات المنتفخة ويتعين استبدالها والتخلص منها بشكل صحيح. للحصول على إرشادات حول كيفية التعامل مع بطاريات الليثيوم أيون المنتفخة واستبدالها، راجع التعامل مع بطاريات الليثيوم أيون المنتفخة.

إزالة البطارية

المتطلبات

1. اتبع الإجراءات الواردة في قبل العمل داخل جهاز الكمبيوتر الخاص بك.
2. قم بإزالة غطاء القاعدة.

عن المهمة

توضح الصور التالية موقع البطارية وتقدم تمثيلاً مرئياً لإجراء الإزالة.

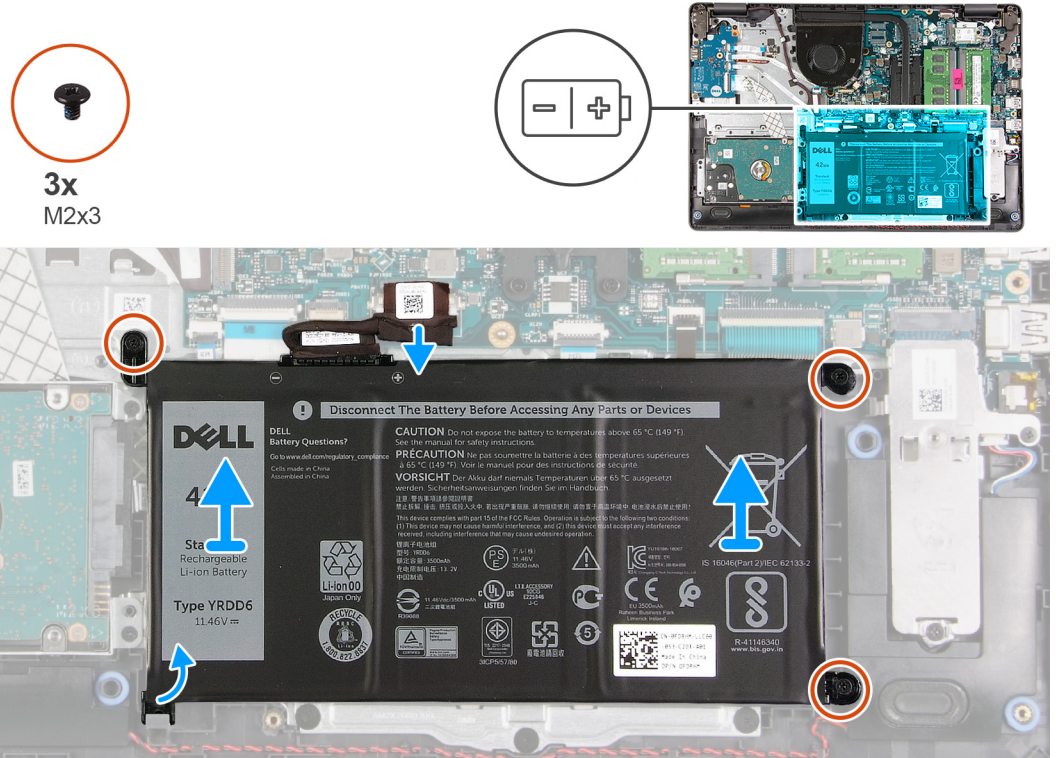

الخطوات

1. افصل كابل البطارية عن لوحة النظام، إن أمكن.
2. قم بإزالة المسامير اللولبية الثلاثة (M2x3) المثبتة للبطارية في مجموعة مسند راحة اليد ولوحة المفاتيح.
3. قم بإزالة البطارية ورفعها خارج مجموعة مسند راحة اليد ولوحة المفاتيح.

تركيب البطارية

المتطلبات

إذا كنت بصدد استبدال أحد المكونات، فقم بإزالة المكون الموجود قبل إجراء عملية التركيب.

عن المهمة

توضح الصور التالية موقع البطارية وتقدم تمثيلاً مرئياً لإجراء التركيب.

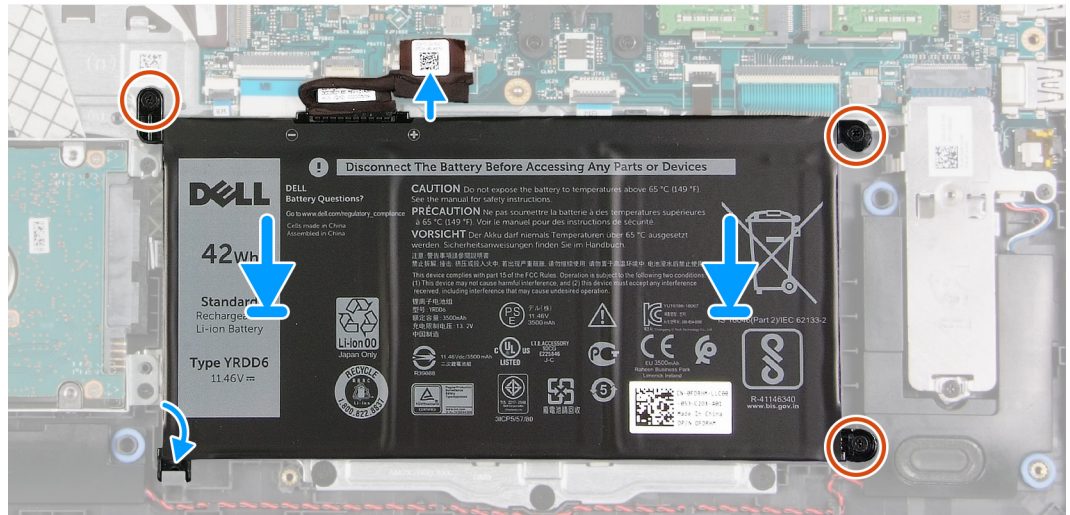
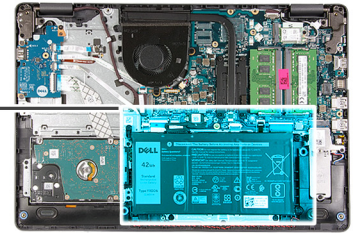
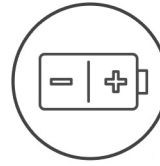

الخطوات

1. قم بإزالة السن الموجود في البطارية تحت اللسان الموجود في مجموعة مسند راحة اليد ولوحة المفاتيح، ثم ضع البطارية في مجموعة مسند راحة اليد ولوحة المفاتيح.
2. قم بمحاذاة فتحات المسامير اللولبية الموجودة في البطارية مع فتحات المسامير اللولبية الموجودة في مجموعة مسند راحة اليد ولوحة المفاتيح.
3. أعد وضع المسامير اللولبية الثلاثة (M2x3) المثبتة للبطارية في مجموعة مسند راحة اليد ولوحة المفاتيح.
4. قم بتوصيل كابل البطارية بالموصل الموجود في لوحة النظام.

الخطوات التالية

1. قم بتركيب غطاء القاعدة.
2. اتبع الإجراءات الواردة في بعد العمل داخل جهاز الكمبيوتر الخاص بك.

محرك أقراص الحالة الثابتة

إزالة محرك أقراص مزود بذاكرة مصنوعة من مكونات صلبة من نوع M.2 2230

المتطلبات

1. اتبع الإجراءات الواردة في قبل العمل داخل الكمبيوتر لديك.
2. قم بإزالة غطاء القاعدة.

عن المهمة

ملاحظة: ينطبق هذا الإجراء فقط على أجهزة الكمبيوتر المزودة بمحرك أقراص مزود بذاكرة مصنوعة من مكونات صلبة M.2 2230 مركب.

ملاحظة: ستعتمد بطاقة M.2 المركبة في الكمبيوتر على التهيئة المطلوبة. تهيئات البطاقة المدعومة في فتحة بطاقة M.2:

- محرك أقراص مزود بذاكرة مصنوعة من مكونات صلبة من نوع M.2 2230 + دعامة تركيب 2230
- محرك الأقراص المزود بذاكرة مصنوعة من مكونات صلبة M.2 2280

توضح الصور التالية موقع محرك الأقراص المزود بذاكرة مصنوعة من مكونات صلبة من نوع M.2 2230 وتقدم تمثيلاً مرئياً لإجراء الإزالة.

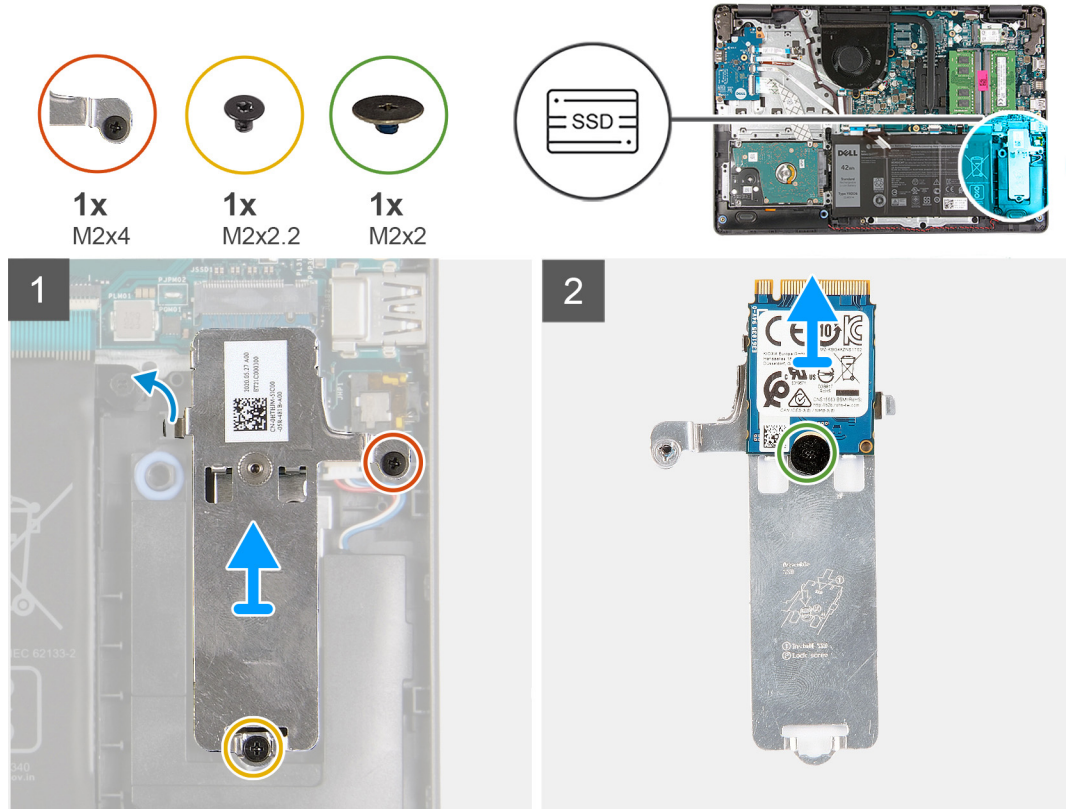

الخطوات

1. قم بإزالة المسامير اللولبية (M2x2.2) الذي يثبت الواقي الحراري لمحرك أقراص M.2 بمجموعة مسند راحة اليد ولوحة المفاتيح.
2. قم بتركيب المسامير اللولبية (M2x4) المثبت للواقي الحراري لمحرك أقراص M.2 في مجموعة مسند راحة اليد ولوحة المفاتيح.
3. قم بإزالة الواقي الحراري لمحرك أقراص M.2 وإزالته من مجموعة مسند راحة اليد ولوحة المفاتيح.
4. قم بإزالة المسامير اللولبية (M2x2) الذي يثبت محرك الأقراص المزود بذاكرة مصنوعة من مكونات صلبة من نوع M.2 2230 في حامل التركيب المزود بمسامير لولبية في الواقي الحراري لمحرك أقراص M.2.
5. ارفع محرك الأقراص المزود بذاكرة مصنوعة من مكونات صلبة من نوع M.2 2230 عن الواقي الحراري لمحرك أقراص M.2.

تركيب محرك أقراص مزود بذاكرة مصنوعة من مكونات صلبة من نوع M.2 2230

المتطلبات

إذا كنت بصدد استبدال أحد المكونات، فقم بإزالة المكون الموجود قبل إجراء عملية التركيب.

عن المهمة

ملاحظة: ينطبق هذا الإجراء في حالة تركيب محرك أقراص مزود بذاكرة مصنوعة من مكونات صلبة من نوع M.2 2230.

ملاحظة: ستعتمد بطاقة M.2 المركبة في الكمبيوتر على التهيئة المطلوبة. تهيئات البطاقة المدعومة في فتحة بطاقة M.2:

- محرك أقراص مزود بذاكرة مصنوعة من مكونات صلبة من نوع M.2 2230 + دعامة تركيب 2230
- محرك الأقراص المزود بذاكرة مصنوعة من مكونات صلبة M.2 2280

توضح الصور التالية موقع محرك الأقراص المزود بذاكرة مصنوعة من مكونات صلبة من نوع M.2 2230 وتقدم تمثيلاً مرئياً لإجراء التركيب:



1x
M2x4



1x
M2x2.2



1x
M2x2

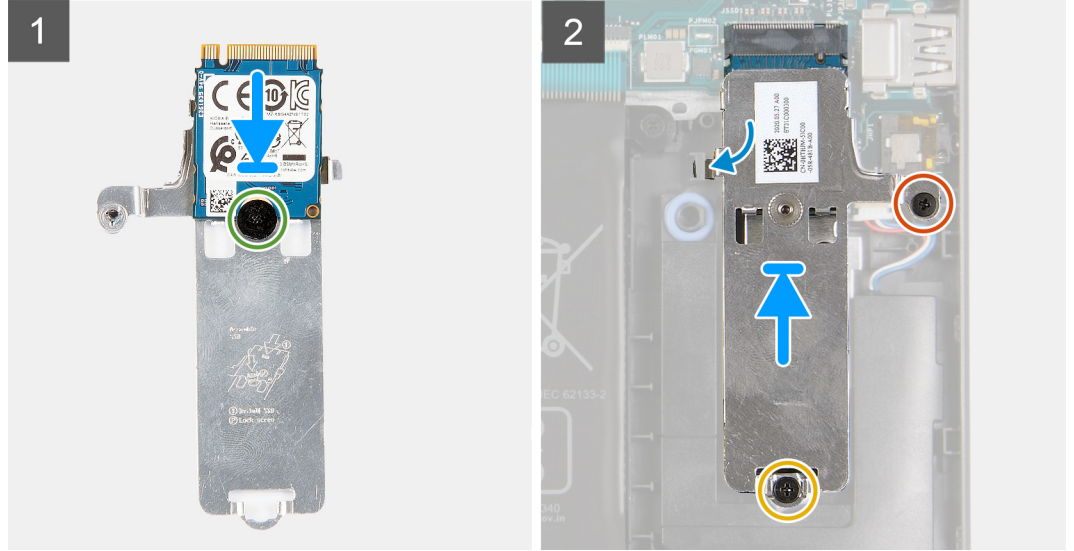
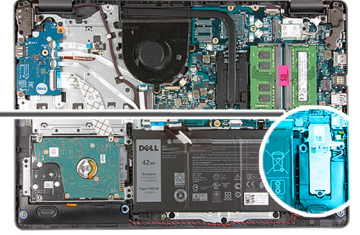

الخطوات

1. ضع محرك الأقراص المزود بذاكرة مصنوعة من مكونات صلبة من نوع M.2 2230 في الواقي الحراري المخصص له.
2. قم بمحاذاة فتحة المسمار اللولبي الموجودة في محرك الأقراص المزود بذاكرة مصنوعة من مكونات صلبة من نوع M.2 2230 مع حامل التركيب المزود بمسامير لولبية في الواقي الحراري لمحرك أقراص M.2.
3. أعد وضع المسمار اللولبي (M2x2) المثبت لمحرك الأقراص المزود بذاكرة مصنوعة من مكونات صلبة من نوع M.2 2230 في الواقي الحراري لمحرك أقراص M.2.
4. قم بمحاذاة السن الموجود في محرك الأقراص المزود بذاكرة مصنوعة من مكونات صلبة من نوع M.2 2230 مع اللسان الموجود في فتحة بطاقة M.2 بلوحة النظام.
5. قم بإزاحة محرك الأقراص المزود بذاكرة مصنوعة من مكونات صلبة من نوع M.2 2230 والواقي الحراري لمحرك أقراص M.2 إلى داخل فتحة بطاقة M.2 الموجودة في مجموعة مسند راحة اليد ولوحة المفاتيح.
6. قم بمحاذاة فتحات المسامير اللولبية الموجودة في الواقي الحراري مع فتحات المسامير اللولبية الموجودة في مجموعة مسند راحة اليد ولوحة المفاتيح.
7. أعد وضع المسمار اللولبي (M2x2.2) الذي يثبت الواقي الحراري لمحرك أقراص M.2 بمجموعة مسند راحة اليد ولوحة المفاتيح.
8. أحكم ربط المسمار اللولبي (M2x4) المثبت للواقي الحراري لمحرك أقراص M.2 في مجموعة مسند راحة اليد ولوحة المفاتيح.

الخطوات التالية

1. قم بتركيب غطاء القاعدة.
2. اتبع الإجراء الوارد في بعد العمل داخل جهاز الكمبيوتر الخاص بك.

إزالة محرك أقراص مزود بذاكرة مصنوعة من مكونات صلبة من نوع M.2 2280

المتطلبات

1. اتبع الإجراءات الواردة في قبل العمل داخل الكمبيوتر لديك.
2. قم بإزالة غطاء القاعدة.

عن المهمة

❗ **ملاحظة:** ينطبق هذا الإجراء فقط على أجهزة الكمبيوتر المزودة بمحرك أقراص مزود بذاكرة مصنوعة من مكونات صلبة M.2 2280 مركب.

❗ **ملاحظة:** ستعتمد بطاقة M.2 المركبة في الكمبيوتر على التهيئة المطلوبة. تهيئات البطاقة المدعومة في فتحة بطاقة M.2:

- محرك أقراص مزود بذاكرة مصنوعة من مكونات صلبة من نوع M.2 2230 + دعامة تركيب 2230

● محرك الأقراص المزود بذاكرة مصنوعة من مكونات صلبة M.2 2280

توضح الصور التالية موقع محرك الأقراص المزود بذاكرة مصنوعة من مكونات صلبة من نوع M.2 2280 وتقدم تمثيلاً مرئياً لإجراء الإزالة.

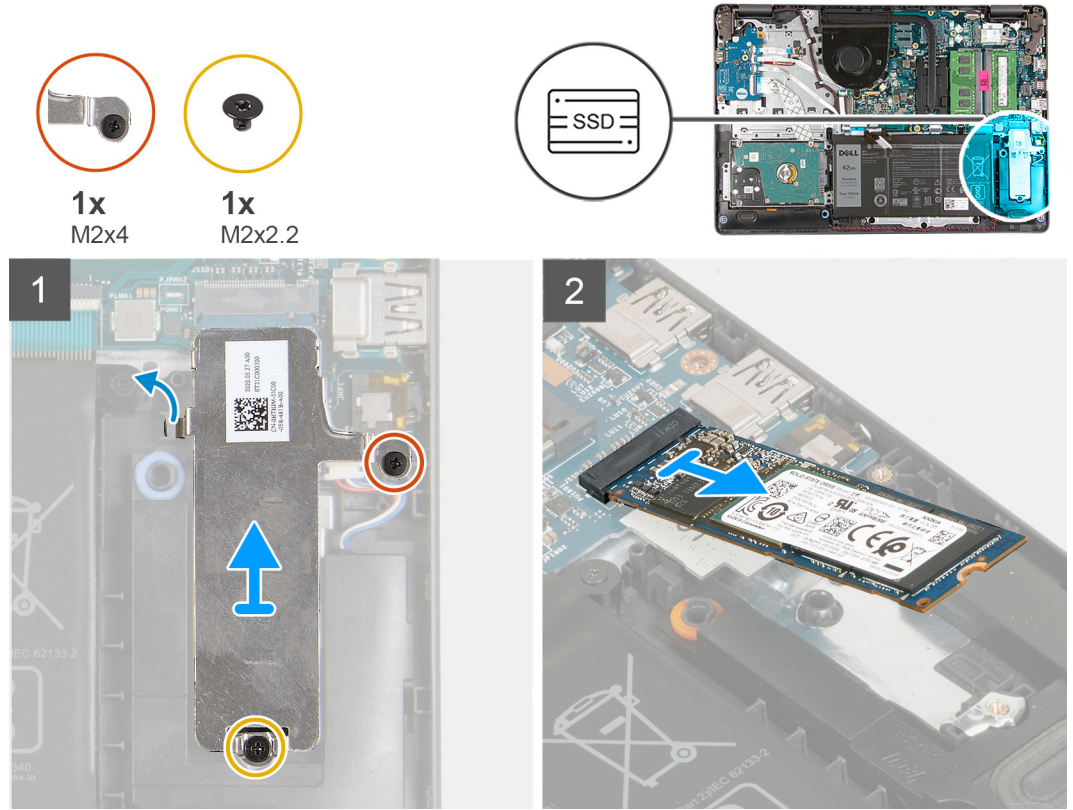

الخطوات

1. قم بإزالة المسامير اللولبي (M2x2.2) الذي يثبت الواقي الحراري لمحرك أقراص M.2 بمجموعة مسند راحة اليد ولوحة المفاتيح.
2. قم بفك المسامير اللولبي (M2x4) المثبت للواقي الحراري لمحرك أقراص M.2 في مجموعة مسند راحة اليد ولوحة المفاتيح.
3. ارفع الواقي الحراري لمحرك أقراص M.2 عن مجموعة مسند راحة اليد ولوحة المفاتيح.
4. قم بإزالة محرك الأقراص المزود بذاكرة مصنوعة من مكونات صلبة من نوع M.2 2280 وإزالته من فتحة بطاقة M.2 الموجودة في لوحة النظام.

تركيب محرك أقراص مزود بذاكرة مصنوعة من مكونات صلبة من نوع M.2 2280

المتطلبات

إذا كنت بصدد استبدال أحد المكونات، فقم بإزالة المكون الموجود قبل إجراء عملية التركيب.

عن المهمة

● **ملاحظة:** ينطبق هذا الإجراء في حالة تركيب محرك أقراص مزود بذاكرة مصنوعة من مكونات صلبة من نوع M.2 2280.

● **ملاحظة:** ستعتمد بطاقة M.2 المركبة في الكمبيوتر على التهيئة المطلوبة. تهيئات البطاقة المدعومة في فتحة بطاقة M.2:

- محرك أقراص مزود بذاكرة مصنوعة من مكونات صلبة من نوع M.2 2230 + دعامة تركيب 2230
- محرك الأقراص المزود بذاكرة مصنوعة من مكونات صلبة M.2 2280

توضح الصور التالية موقع محرك الأقراص المزود بذاكرة مصنوعة من مكونات صلبة من نوع M.2 2280 وتقدم تمثيلاً مرئياً لإجراء التركيب:

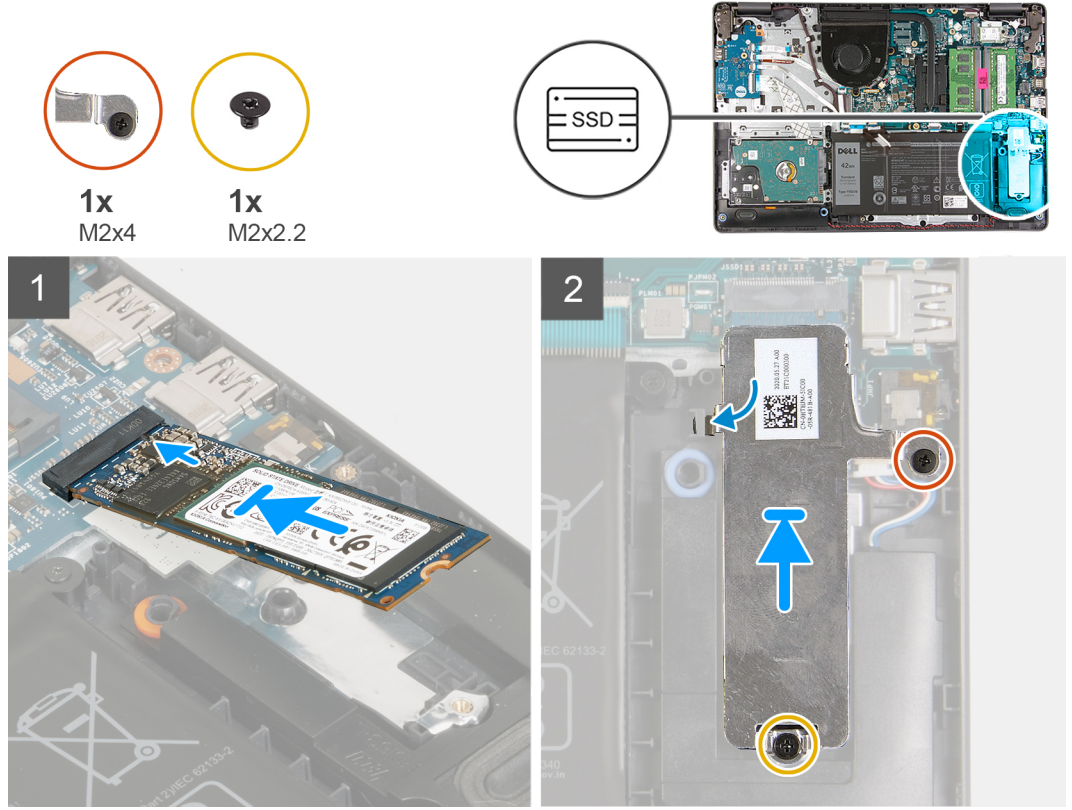

الخطوات

1. قم بمحاذاة السن الموجود في محرك الأقراص المزود بذاكرة مصنوعة من مكونات صلبة من نوع M.2 2280 مع اللسان الموجود في فتحة بطاقة M.2 بلوحة النظام.
2. قم بإزاحة محرك الأقراص المزود بذاكرة مصنوعة من مكونات صلبة من نوع M.2 2280 إلى داخل فتحة بطاقة M.2 الموجودة في لوحة النظام.
3. ضع واقي M.2 الحراري بمحرك الأقراص المزود بذاكرة مصنوعة من مكونات صلبة من نوع M.2 2280.
4. قم بمحاذاة فتحات المسامير اللولبية الموجودة في واقي M.2 الحراري مع فتحات المسامير اللولبية الموجودة في مجموعة مسند راحة اليد ولوحة المفاتيح.
5. أعد وضع المسمار اللولبي (M2x2.2) الذي يثبت الواقي الحراري لمحرك أقراص M.2 بمجموعة مسند راحة اليد ولوحة المفاتيح.
6. أحكم ربط المسمار اللولبي (M2x4) المثبت للواقي الحراري لمحرك أقراص M.2 في مجموعة مسند راحة اليد ولوحة المفاتيح.

الخطوات التالية

1. قم بتركيب غطاء القاعدة.
2. اتبع الإجراء الوارد في بعد العمل داخل جهاز الكمبيوتر الخاص بك.

البطاقة اللاسلكية

إزالة بطاقة الاتصال اللاسلكي

المتطلبات

1. اتبع الإجراءات الواردة في قبل العمل داخل جهاز الكمبيوتر الخاص بك.
2. قم بإزالة غطاء القاعدة.

عن المهمة

توضح الصور التالية موقع بطاقة الاتصال اللاسلكي وتقدم تمثيلاً مرئياً لإجراء الإزالة.



1x
M2x3

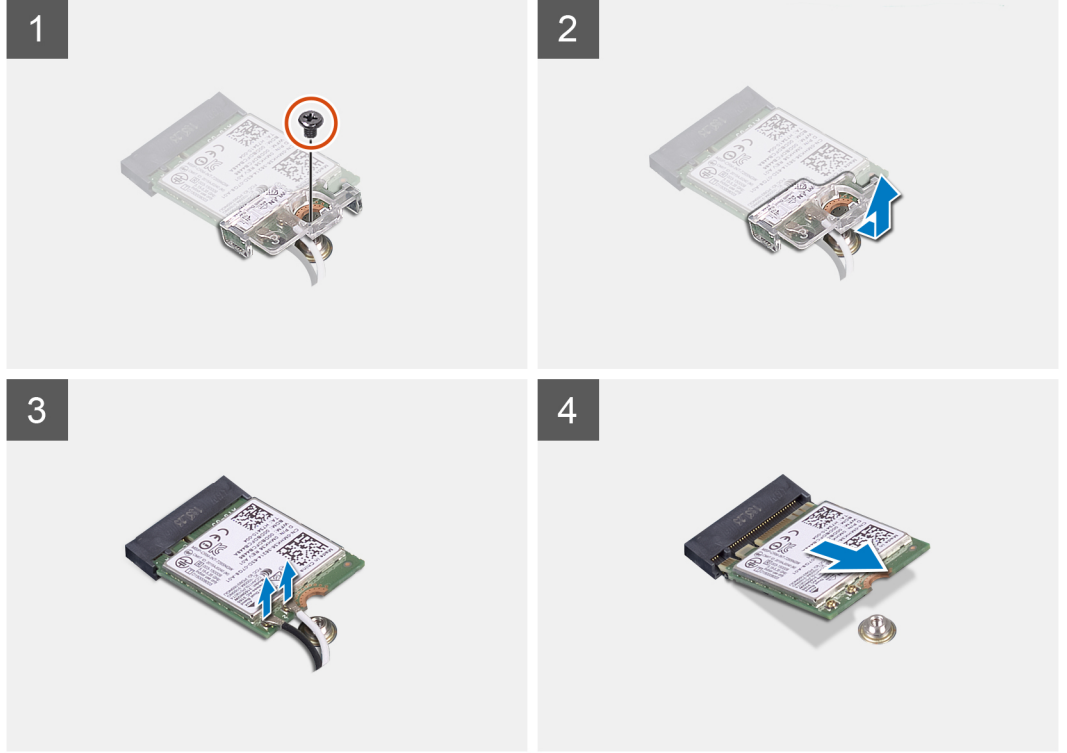
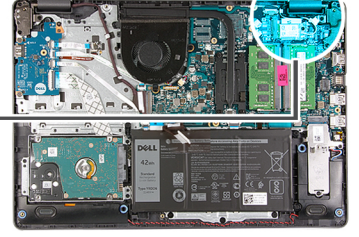

الخطوات

1. قم بإزالة المسامير اللولبية (M2x3) الذي يثبت حامل البطاقة اللاسلكية في لوحة النظام.
2. ارفع واقي البطاقة اللاسلكية خارج لوحة النظام.
3. افصل كابلات الهوائي عن بطاقة الاتصال اللاسلكي.
4. قم بإزاحة بطاقة الاتصال اللاسلكي وإزالتها من فتحة بطاقة M.2 الموجودة في لوحة النظام.

تركيب بطاقة الاتصال اللاسلكي

المتطلبات

إذا كنت بصدد استبدال أحد المكونات، فقم بإزالة المكون الموجود قبل إجراء عملية التركيب.

عن المهمة

توضح الصور التالية موقع بطاقة الاتصال اللاسلكي وتقدم تمثيلاً مرئياً لإجراء التركيب.



1x
M2x3

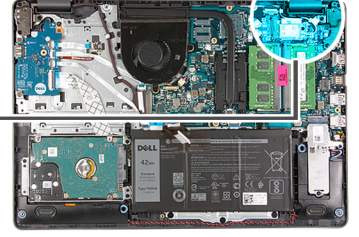

الخطوات

1. قم بتوصيل كابلات الهوائي ببطاقة الاتصال اللاسلكي.
يوضح الجدول التالي نظام ألوان كابلات الهوائي لبطاقة الاتصال اللاسلكي التي يدعمها جهاز الكمبيوتر الخاص بك.

جدول 2. نظام ألوان كابلات الهوائي

| لون كابل الهوائي | الموصلات الموجودة في البطاقة اللاسلكية |
|------------------|--|
| أبيض | الكابل الرئيسي (مثلث أبيض) |
| أسود | الكابل الإضافي (مثلث أسود) |

2. قم بإزاحة البطاقة اللاسلكية إلى داخل فتحة بطاقة M.2 الموجودة في لوحة النظام.
3. ضع حامل بطاقة الاتصال اللاسلكي على بطاقة الاتصال اللاسلكي.
4. أعد وضع المسمار اللولبي (M2x3) الذي يثبت دعامة بطاقة الاتصال اللاسلكي في لوحة النظام.

الخطوات التالية

1. قم بتركيب غطاء القاعدة.
2. اتبع الإجراءات الواردة في بعد العمل داخل جهاز الكمبيوتر الخاص بك.

لوحة الإدخال/الإخراج

إزالة لوحة الإدخال/الإخراج

المتطلبات

1. اتبع الإجراءات الواردة في قبل العمل داخل جهاز الكمبيوتر الخاص بك.
2. قم بإزالة غطاء القاعدة.

عن المهمة

توضح الصور التالية موقع لوحة وحدة الإدخال/الإخراج وتقدم تمثيلاً مرئياً لإجراء الإزالة.



3x
M2x4

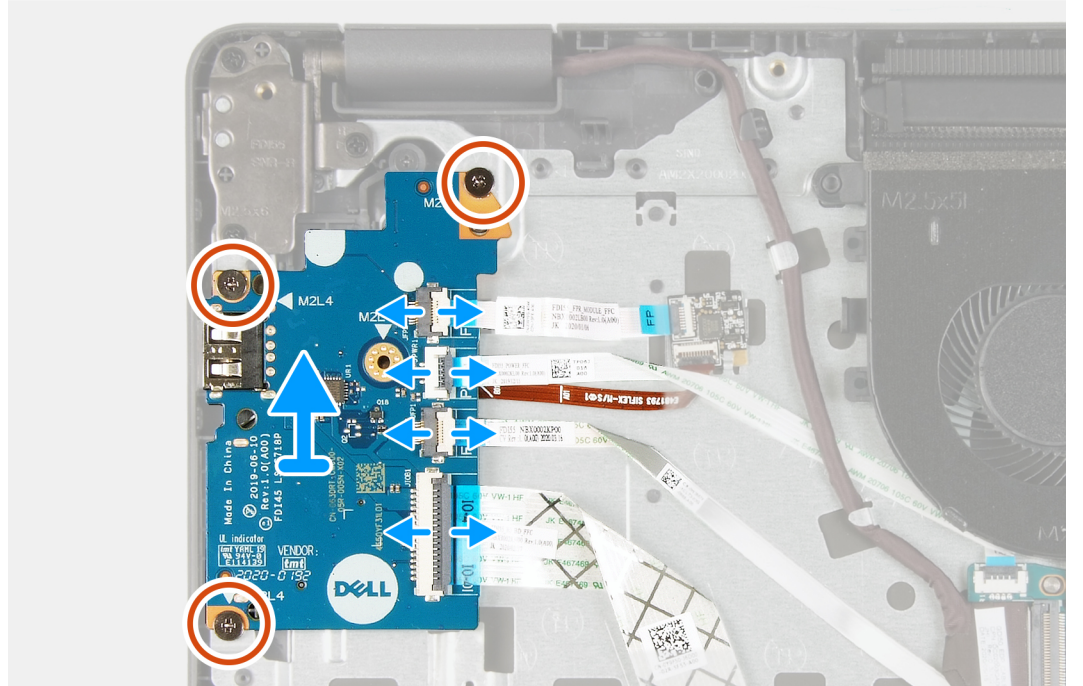
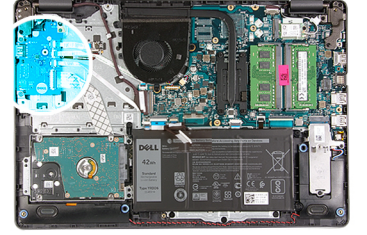

الخطوات

1. افتح المزلاج وافصل كابل لوحة قارئ بصمات الأصابع عن لوحة وحدة الإدخال/الإخراج، في حالة وجوده.
2. افتح المزلاج وافصل كابل تيار لوحة الإدخال/الإخراج عن لوحة وحدة الإدخال/الإخراج.
3. افتح المزلاج وافصل كابل لوحة قارئ بصمات الأصابع عن لوحة وحدة الإدخال/الإخراج، في حالة وجوده.
4. افتح المزلاج وافصل كابل لوحة I/O (الإدخال/الإخراج) عن لوحة I/O (الإدخال/الإخراج).
5. قم بإزالة المسامير اللولبية الثلاثة (M2x4) المثبتة للوحة الإدخال/الإخراج في مجموعة مسند راحة اليد ولوحة المفاتيح.
6. ارفع لوحة I/O (الإدخال/الإخراج) خارج مجموعة مسند راحة اليد ولوحة المفاتيح.

تثبيت لوحة I/O (الإدخال/الإخراج)

المتطلبات

إذا كنت بصدد استبدال أحد المكونات، فقم بإزالة المكون الموجود قبل إجراء عملية التركيب.

عن المهمة

توضح الصور التالية موقع لوحة وحدة الإدخال/الإخراج وتقدم تمثيلاً مرئياً لإجراء التركيب.



3x
M2x4

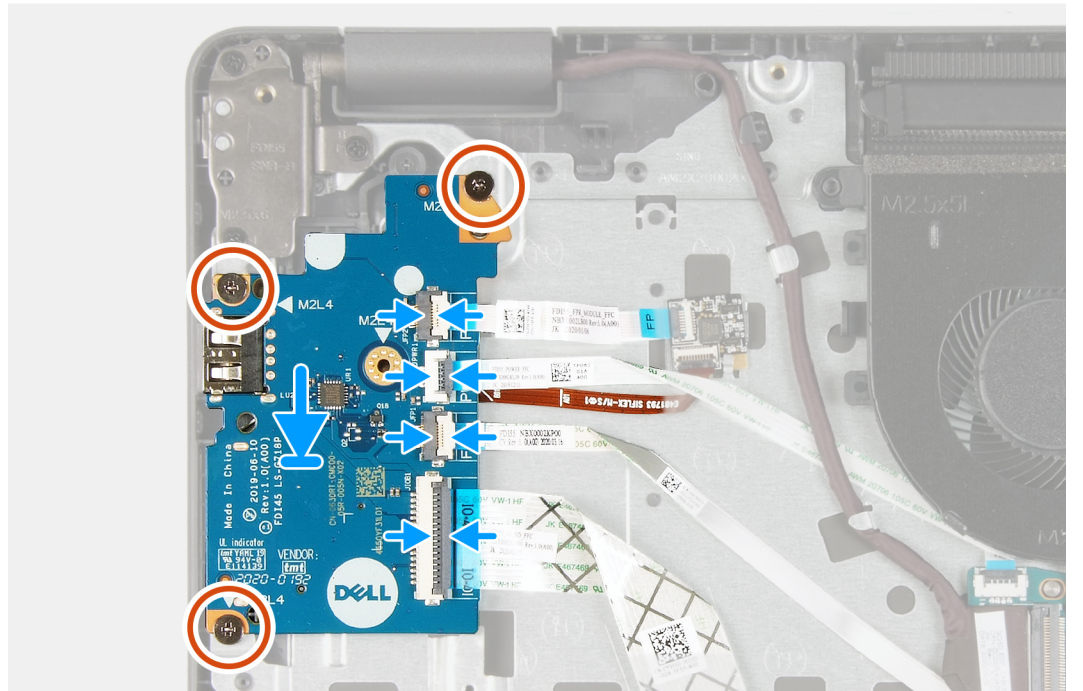
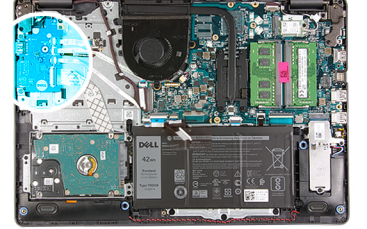

الخطوات

1. ضع لوحة I/O (الإدخال/الإخراج) على مجموعة مسند راحة اليد ولوحة المفاتيح.
2. قم بمحاذاة فتحات المسامير اللولبية الموجودة في لوحة الإدخال/الإخراج مع فتحات المسامير اللولبية الموجودة في مجموعة مسند راحة اليد ولوحة المفاتيح.
3. أعد وضع المسامير اللولبية الثلاثة (M2x4) المثبتة للوحة الإدخال/الإخراج في مجموعة مسند راحة اليد ولوحة المفاتيح.
3. **ملاحظة:** عند إعادة وضع المسامير اللولبية، أعد وضع المسامير اللولبية الموجودة في المواقع الموضحة بالصورة فقط.
4. قم بتوصيل كابل لوحة قارئ بصمات الأصابع بالموصل الموجود في لوحة وحدة الإدخال/الإخراج وأغلق المزلاج، في حالة وجوده.
5. قم بتوصيل كابل تيار لوحة وحدة الإدخال/الإخراج بالموصل الموجود في لوحة وحدة الإدخال/الإخراج وأغلق المزلاج.
6. قم بتوصيل كابل قارئ بصمات الأصابع بالموصل الموجود في لوحة وحدة الإدخال/الإخراج وأغلق المزلاج، في حالة وجوده.
7. قم بتوصيل كابل لوحة وحدة الإدخال/الإخراج بالموصل الموجود في لوحة وحدة الإدخال/الإخراج وأغلق المزلاج.

الخطوات التالية

1. قم بتركيب غطاء القاعدة.
2. اتبع الإجراءات الواردة في بعد العمل داخل جهاز الكمبيوتر الخاص بك.

البطارية الخلوية المصغرة

إزالة البطارية الخلوية المصغرة

المتطلبات

1. اتبع الإجراءات الواردة في قبل العمل داخل جهاز الكمبيوتر الخاص بك.
2. قم بإزالة غطاء القاعدة.
3. قم بإزالة لوحة الإدخال/الإخراج.

عن المهمة

توضح الصور التالية موقع البطارية الخلوية المصغرة وتقدم تمثيلاً مرئياً لإجراء الإزالة.

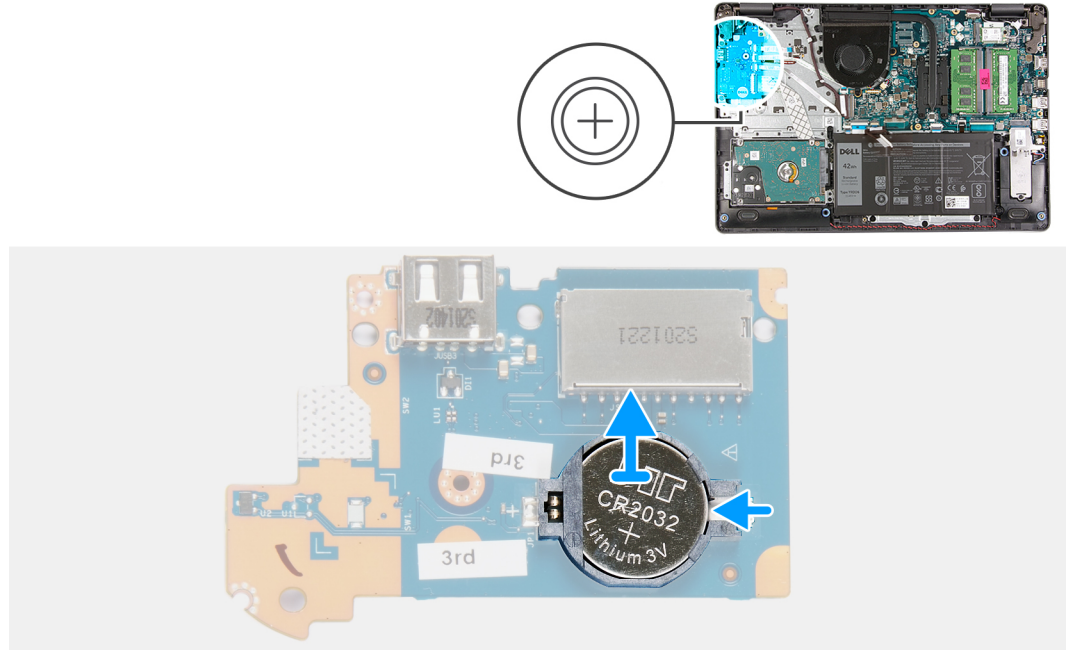

الخطوات

1. اقلب لوحة وحدة الإدخال/الإخراج رأساً على عقب.
2. ادفع مشبك التنشيط لتحرير البطارية الخلوية المصغرة من الحامل الخاص بها في لوحة وحدة الإدخال/الإخراج.
3. ارفع البطارية الخلوية المصغرة عن الحامل الخاص بها في لوحة وحدة الإدخال/الإخراج.

تركيب البطارية الخلوية المصغرة

المتطلبات

إذا كنت بصدد استبدال أحد المكونات، فقم بإزالة المكون الموجود قبل إجراء عملية التركيب.

عن المهمة

توضح الصورة التالية موقع البطارية الخلوية المصغرة وتقدم تمثيلاً مرئياً لإجراء التركيب.

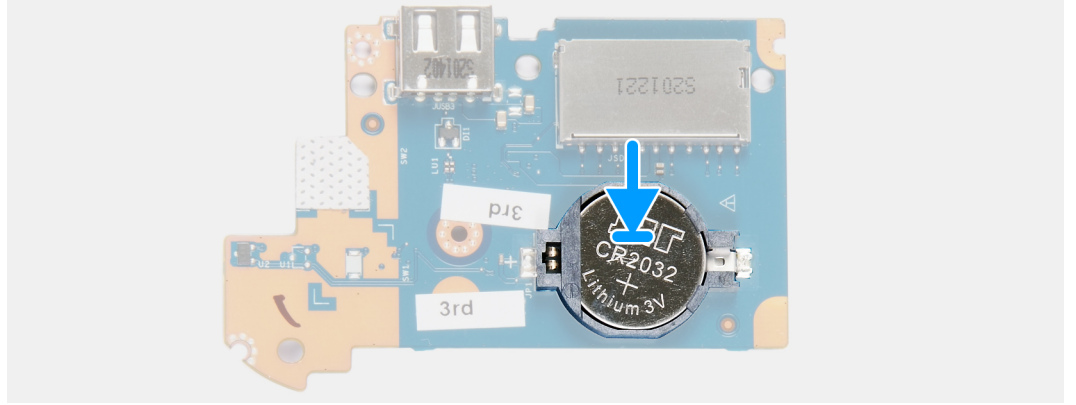
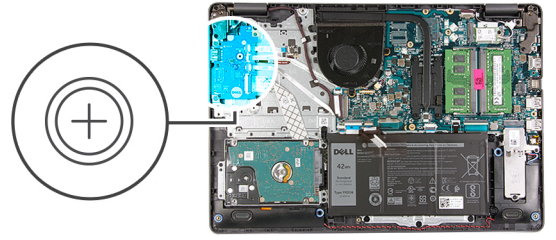

الخطوات

1. ضع البطارية الخلية المصغرة داخل الحامل الخاص بها الموجود في لوحة الإدخال/الإخراج مع توجيه علامة زائد لأعلى.
2. اضغط على البطارية الخلية المصغرة لتثبيتها في مكانها داخل حامل البطارية الخلية المصغرة.
3. قم بقلب لوحة الإدخال/الإخراج رأسًا على عقب.

الخطوات التالية

1. قم بتركيب لوحة الإدخال/الإخراج.
2. قم بتركيب غطاء القاعدة.
3. اتبع الإجراءات الواردة في بعد العمل داخل جهاز الكمبيوتر الخاص بك.

محرك الأقراص الثابتة

إزالة محرك الأقراص الثابتة

المتطلبات

1. اتبع الإجراءات الواردة في قبل العمل داخل جهاز الكمبيوتر الخاص بك.
2. قم بإزالة غطاء القاعدة.
3. قم بإزالة البطارية.

عن المهمة

توضح الصور التالية موقع محرك الأقراص الثابتة وتقدم تمثيلًا مرئيًا لإجراء الإزالة.

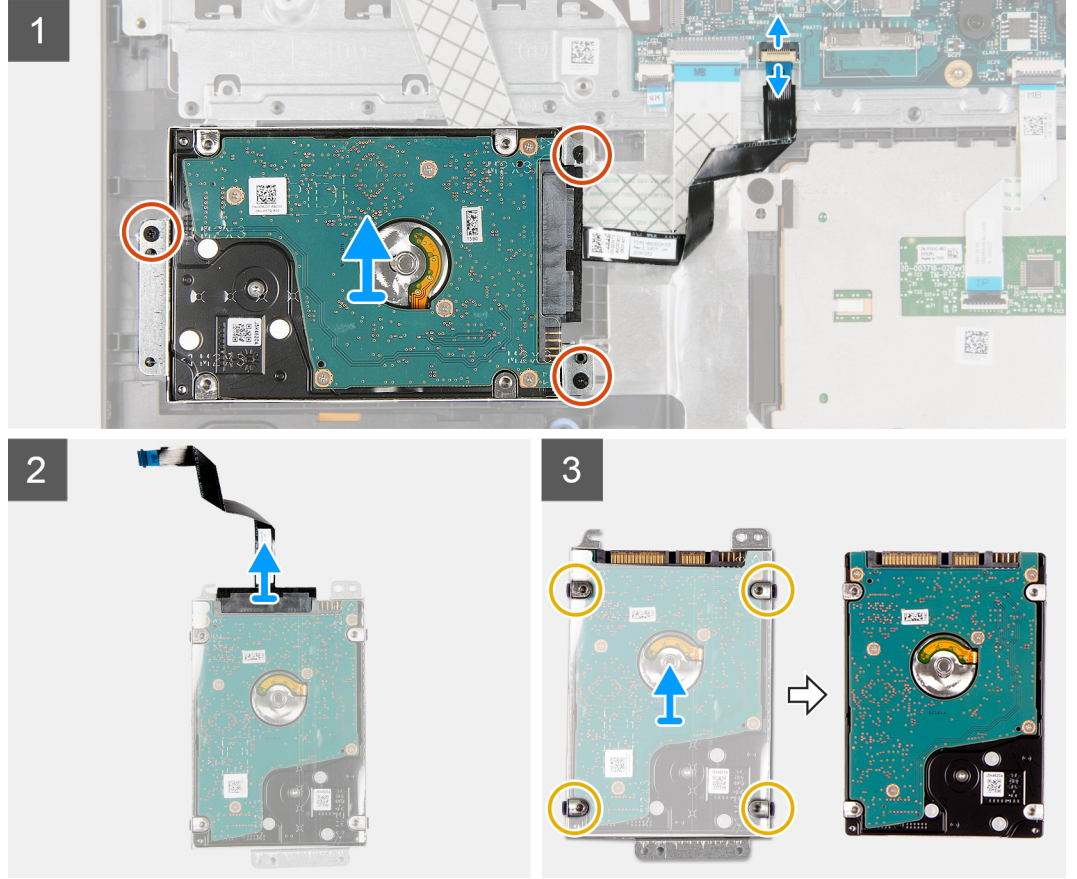
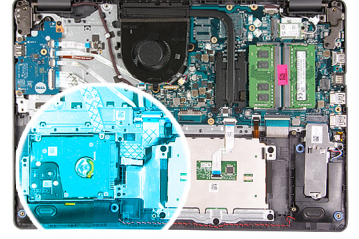

الخطوات

1. افصل كابل محرك الأقراص الثابتة من لوحة النظام.
2. قم بإزالة المسامير اللولبية الثلاثة (M2x3) المثبتة لمجموعة محرك الأقراص الثابتة في مجموعة مسند راحة اليد ولوحة المفاتيح.
3. ارفع مجموعة محرك الأقراص الثابتة مع الكابل الخاص بها عن مجموعة مسند راحة اليد ولوحة المفاتيح.
4. افصل كابل محرك الأقراص الثابتة من محرك الأقراص الثابتة.
5. قم بإزالة المسامير اللولبية الأربعة (M3x3) التي تثبت حامل محرك الأقراص الثابتة في محرك الأقراص الثابتة.
6. قم بإزالة حامل محرك الأقراص الثابتة وإزالته من محرك الأقراص الثابتة.

تركيب محرك الأقراص الثابتة

المتطلبات

إذا كنت بصدد استبدال أحد المكونات، فقم بإزالة المكون الموجود قبل إجراء عملية التركيب.

عن المهمة

توضح الصور التالية موقع محرك الأقراص الثابتة وتقدم تمثيلاً مرئياً لإجراء التركيب.

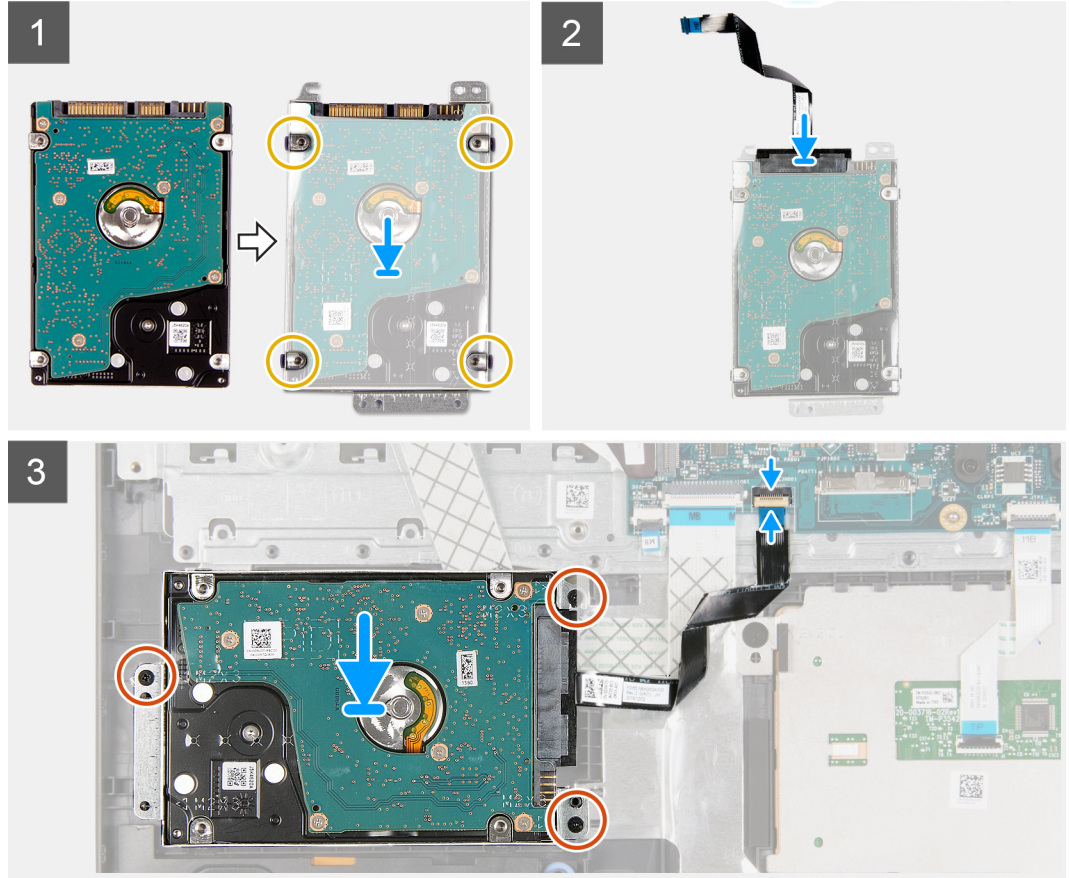
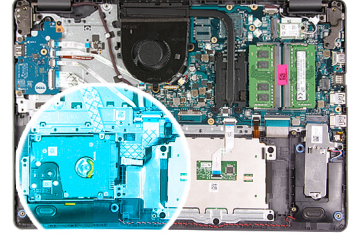

الخطوات

1. ضع محرك الأقراص الثابتة في الحامل الخاص به.
2. قم بمحاذاة فتحات المسامير اللولبية الموجودة في حامل محرك الأقراص الثابتة مع فتحات المسامير اللولبية الموجودة في محرك الأقراص الثابتة.
3. قم بإعادة وضع المسامير اللولبية الأربعة (M3x3) المثبتة لحامل محرك الأقراص الثابتة في محرك الأقراص الثابتة.
4. قم بتوصيل كابل محرك الأقراص الثابتة بمحرك الأقراص الثابتة.
5. ضع مجموعة محرك الأقراص الثابتة في مجموعة مسند راحة اليد ولوحة المفاتيح.
6. قم بمحاذاة فتحات المسامير اللولبية الموجودة في مجموعة محرك الأقراص الثابتة مع فتحات المسامير اللولبية الموجودة في مجموعة مسند راحة اليد ولوحة المفاتيح.
7. أعد وضع المسامير اللولبية الثلاثة (M2x3) المثبتة لمجموعة محرك الأقراص الثابتة في مجموعة مسند راحة اليد ولوحة المفاتيح.
8. قم بتوصيل كابل محرك الأقراص الثابتة بالموصل في لوحة النظام.

الخطوات التالية

1. قم بتركيب البطارية.
2. قم بتركيب غطاء القاعدة.
3. اتبع الإجراءات الواردة في بعد العمل داخل جهاز الكمبيوتر الخاص بك.

وحدة (وحدات) الذاكرة

إزالة وحدة الذاكرة

المتطلبات

1. اتبع الإجراءات الواردة في قبل العمل داخل جهاز الكمبيوتر الخاص بك.
2. قم بإزالة غطاء القاعدة.

عن المهمة

ملاحظة: بناءً على التهيئة التي تم طلب شرائها، قد يكون الكمبيوتر مزودًا بوحدة واحدة أو وحدتي ذاكرة.

توضح الصور التالية موقع وحدة الذاكرة وتقدم تمثيلًا مرئيًا لإجراء الإزالة:

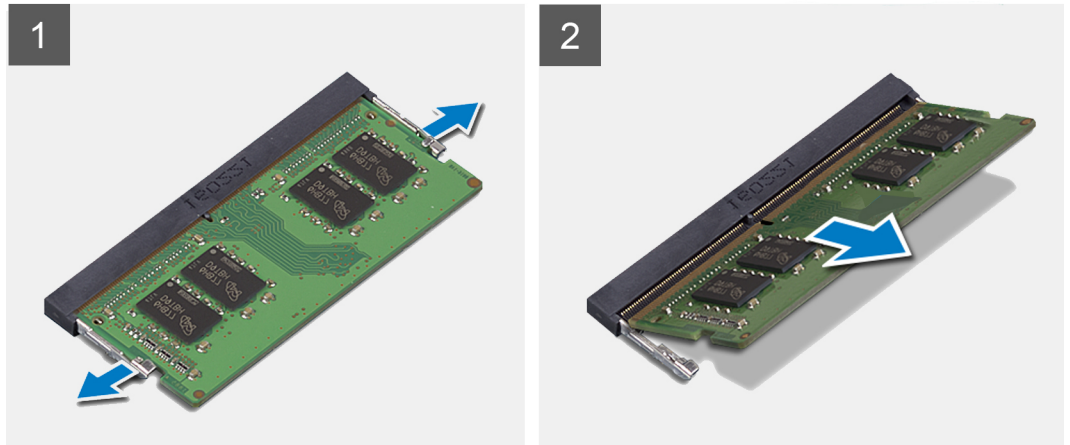
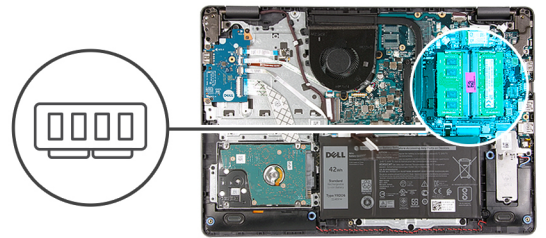

الخطوات

1. استخدم أطراف أصابعك لفصل مشابك التثبيت الموجودة على طرفي فتحة وحدة الذاكرة بعناية حتى تبرز وحدة الذاكرة للخارج.
2. ارفع وحدة الذاكرة وقم بإزالتها من الفتحة الخاصة بها في لوحة النظام.
3. كرر الإجراء أعلاه لوحدة الذاكرة الثانية، في حالة وجودها.

تركيب وحدة الذاكرة

المتطلبات

إذا كنت بصدد استبدال أحد المكونات، فقم بإزالة المكون الموجود قبل إجراء عملية التركيب.

عن المهمة

توضح الصور التالية موقع وحدة الذاكرة وتقدم تمثيلًا مرئيًا لإجراء التركيب.

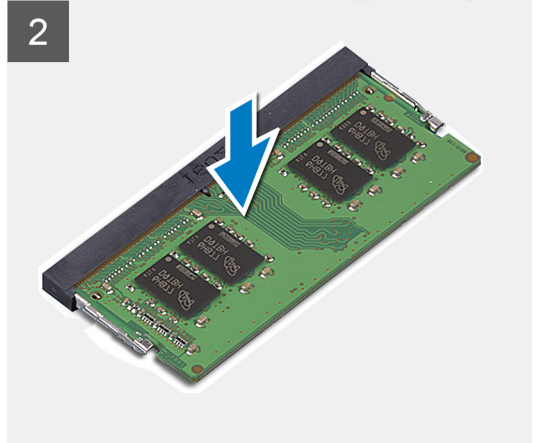
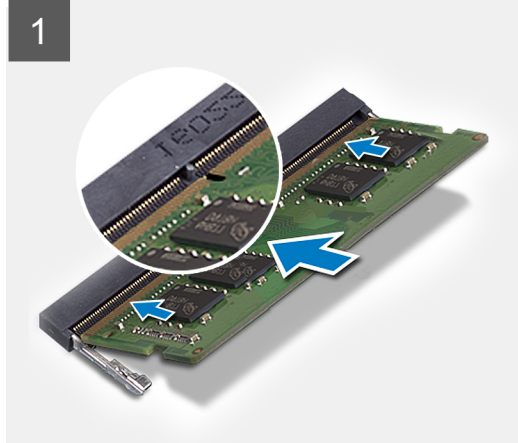
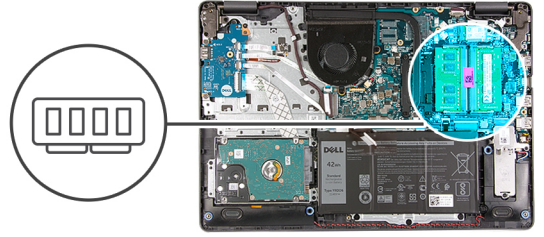

الخطوات

1. قم بمحاذاة الفتحة الموجودة في وحدة الذاكرة مع السن الموجود في فتحة وحدة الذاكرة بلوحة النظام.
2. قم بإزاحة وحدة الذاكرة إلى داخل الفتحة الموجودة في لوحة النظام.
3. اضغط على وحدة الذاكرة لكي تستقر في مكانها.
4. تأكد من تثبيت المشابك المثبتة لوحدة الذاكرة في مكانها.
5. كرر الإجراء أعلاه لوحدة الذاكرة الثانية، في حالة وجودها.

❗ **ملاحظة:** في حالة عدم تثبيت المشابك المثبتة لوحدة الذاكرة في مكانها، قم بإزالة وحدة الذاكرة من الفتحة وكرر الخطوات من 1 إلى 3.

الخطوات التالية

1. قم بتركيب غطاء القاعدة.
2. اتبع الإجراءات الواردة في بعد العمل داخل جهاز الكمبيوتر الخاص بك.

مكبرات الصوت

إزالة مكبرات الصوت

المتطلبات

1. اتبع الإجراءات الواردة في قبل العمل داخل جهاز الكمبيوتر الخاص بك.
2. قم بإزالة غطاء القاعدة.
3. قم بإزالة محرك الأقراص المزود بذاكرة مصنوعة من مكونات صلبة من نوع M.2 2230، في حالة وجوده.
4. قم بإزالة محرك الأقراص المزود بذاكرة مصنوعة من مكونات صلبة من نوع M.2 2280، في حالة وجوده.

عن المهمة

توضح الصور التالية موقع مكبرات الصوت وتقدم تمثيلاً مرئيًا لإجراء الإزالة.

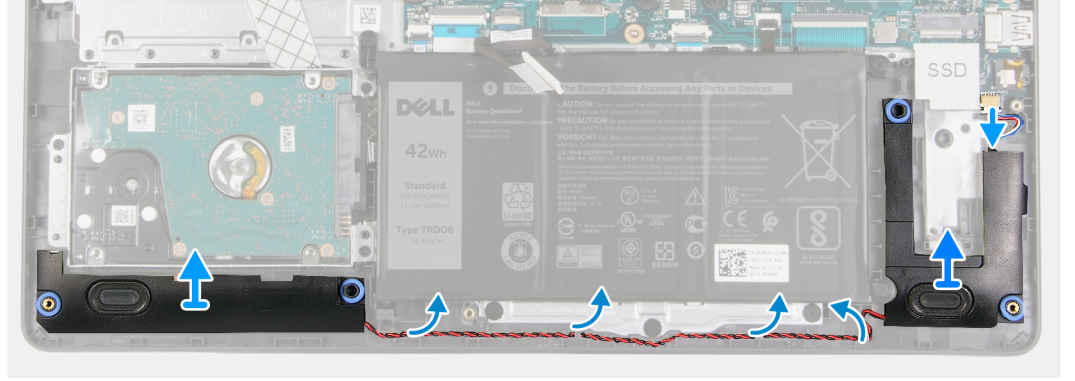
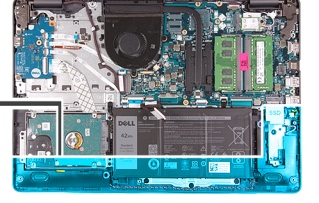
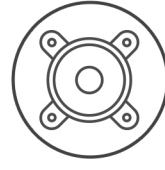

الخطوات

1. افصل كابل مكبر الصوت من لوحة النظام.
2. أخرج كابل مكبر الصوت من أدلة التوجيه في مجموعة مسند راحة اليد ولوحة المفاتيح.
3. ارفع مكبرات الصوت مع الكابلات الخاص بها عن مجموعة مسند راحة اليد ولوحة المفاتيح.

تركيب مكبرات الصوت

المتطلبات

إذا كنت بصدد استبدال أحد المكونات، فقم بإزالة المكون الموجود قبل إجراء عملية التركيب.

عن المهمة

توضح الصور التالية موقع مكبرات الصوت وتقدم تمثيلاً مرئياً لإجراء التركيب.

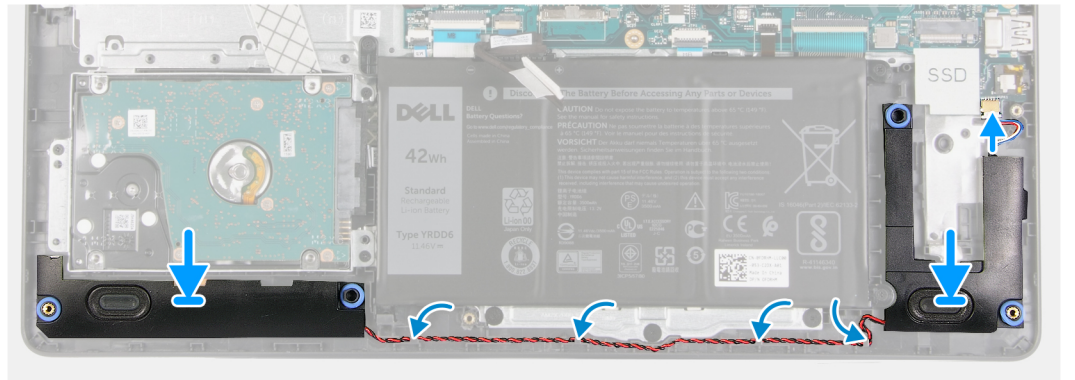
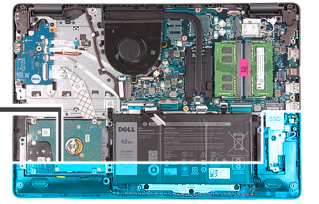
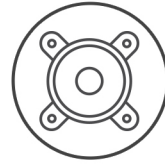

الخطوات

1. باستخدام أعمدة المحاذاة، ضع مكبرات الصوت في مجموعة مسند راحة اليد ولوحة المفاتيح.
ملاحظة: تأكد من تعشيق أعمدة المحاذاة عبر الحلقات المطاطية الموجودة في مكبر الصوت.
2. قم بتوجيه كابل مكبر الصوت عبر أدلة التوجيه الموجودة في مجموعة مسند راحة اليد ولوحة المفاتيح.
3. قم بتوصيل كابل مكبر الصوت بلوحة النظام.

الخطوات التالية

1. قم بتركيب محرك الأقراص المزود بذاكرة مصنوعة من مكونات صلبة من نوع M.2 2230، في حالة وجوده.
2. قم بتركيب محرك الأقراص المزود بذاكرة مصنوعة من مكونات صلبة من نوع M.2 2280، في حالة وجوده.
3. قم بتركيب غطاء القاعدة.
4. اتبع الإجراءات الواردة في بعد العمل داخل جهاز الكمبيوتر الخاص بك.

المشتت الحراري

إزالة المشتت الحراري

المتطلبات

1. اتبع الإجراءات الوارد في قبل العمل داخل جهاز الكمبيوتر الخاص بك.
2. قم بإزالة غطاء القاعدة.

عن المهمة

ملاحظة: قد يصبح المشتت الحراري ساخناً أثناء التشغيل العادي. انتظر فترة زمنية كافية حتى يبرد المشتت الحراري قبل أن تلمسه.

ملاحظة: لضمان تبريد المعالج إلى الحد الأقصى، تجنب لمس المناطق الناقلة للحرارة الموجودة على المشتت الحراري. يمكن أن تتسبب الزيوت الموجودة في بشرتك في الحد من قدرة الشحم الحراري على نقل الحرارة.

توضح الصورة التالية موقع المشتت الحراري وتقدم تمثيلاً مرئياً لإجراء الإزالة.



4x
M2x5.2

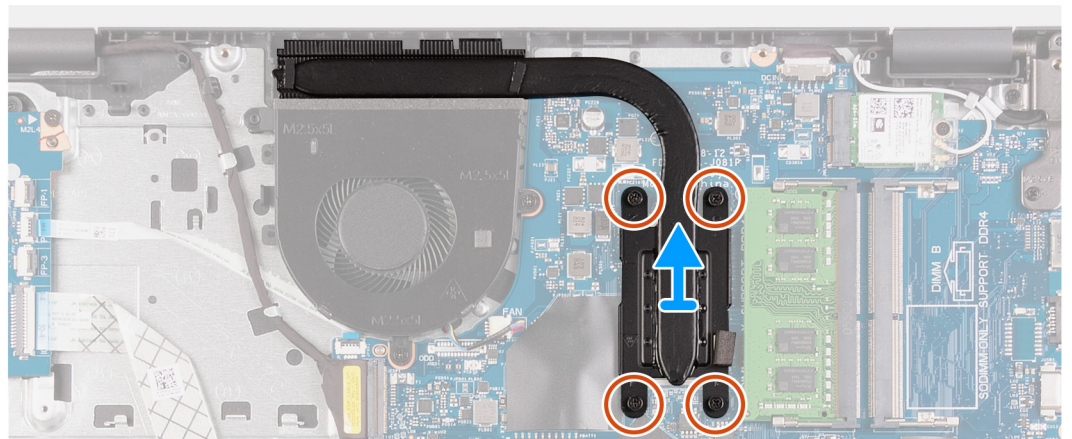
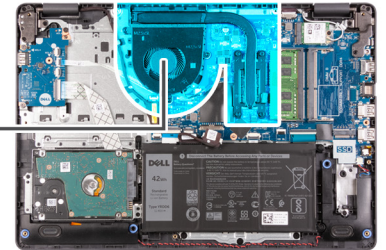

الخطوات

1. بترتيب تسلسلي عكسي (4<3<2<1)، قم بفك المسامير اللولبية الأربعة (M2x5.2) المثبتة للمشتت الحراري في لوحة النظام.
2. ارفع المشتت الحراري بعيداً عن لوحة النظام.

تركيب المشتت الحراري

المتطلبات

إذا كنت بصدد استبدال أحد المكونات، فقم بإزالة المكون الموجود قبل إجراء عملية التركيب.

عن المهمة

ملاحظة: إذا تمت إعادة وضع أي من لوحة النظام أو المشتت الحراري، فاستخدم الشحم الحراري المرفق ضمن مجموعة الأدوات لضمان تحقيق التوصيل الحراري.

توضح الصورة التالية موقع المشتت الحراري وتقدم تمثيلاً مرئياً لإجراء التركيب.



4x
M2x5.2

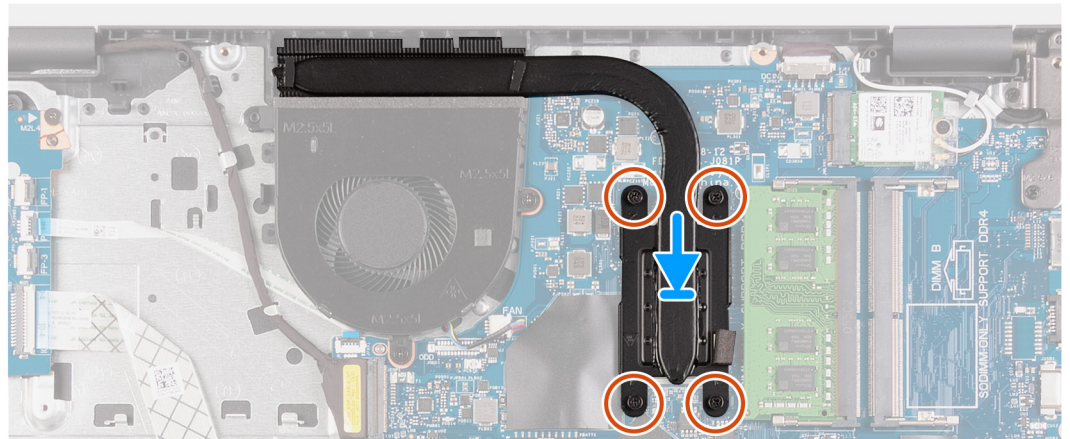
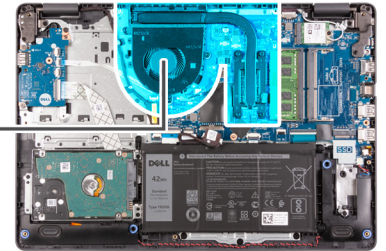

الخطوات

1. ضع المشتت الحراري على لوحة النظام.
2. بترتيب تسلسلي (1<2<3<4)، أحكم ربط المسامير اللولبية الأربعة (M2x5.2) المثبتة للمشتت الحراري في لوحة النظام.

الخطوات التالية

1. قم بتركيب غطاء القاعدة.
2. اتبع الإجراء الوارد في بعد العمل داخل جهاز الكمبيوتر الخاص بك.

المروحة

إزالة المروحة

المتطلبات

1. اتبع الإجراءات الواردة في قبل العمل داخل جهاز الكمبيوتر الخاص بك.
2. قم بإزالة غطاء القاعدة.

عن المهمة

توضح الصور التالية موقع المروحة وتقدم تمثيلاً مرئياً لإجراء الإزالة.

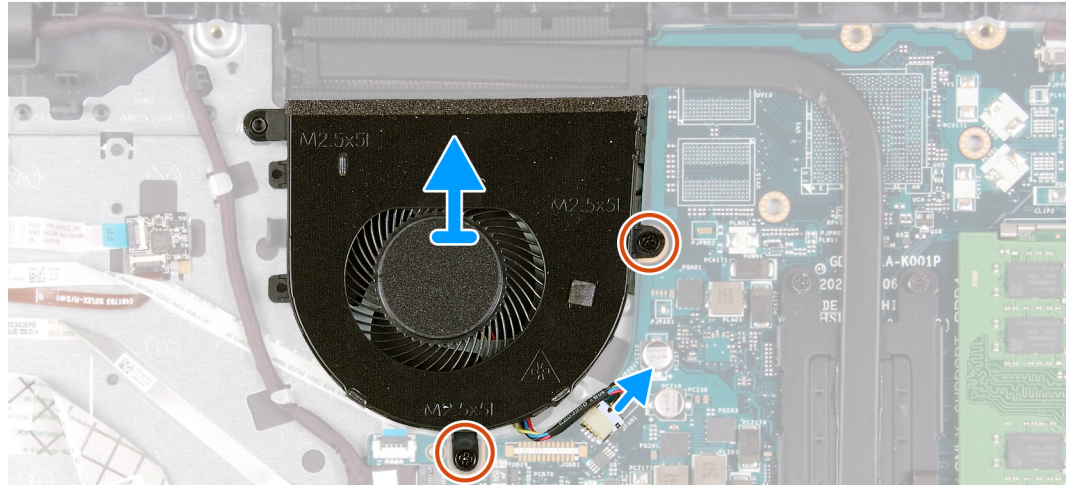
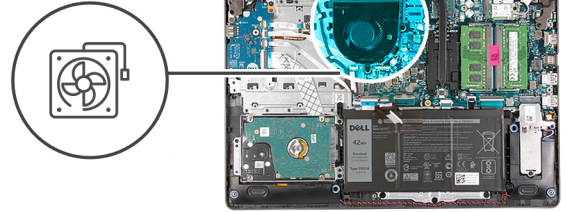

الخطوات

1. قم بإزالة المسامير اللولبية (M2.5x5) اللذين يثبتان المروحة في مجموعة مسند راحة اليد ولوحة المفاتيح.
2. افصل كابل المروحة من لوحة النظام.
3. ارفع المروحة عن مجموعة مسند راحة اليد ولوحة المفاتيح.

تركيب المروحة

المتطلبات

إذا كنت بصدد استبدال أحد المكونات، فقم بإزالة المكون الموجود قبل إجراء عملية التركيب.

عن المهمة

توضح الصور التالية موقع المروحة وتقدم تمثيلاً مرئياً لإجراء التركيب.



2x
M2.5x5

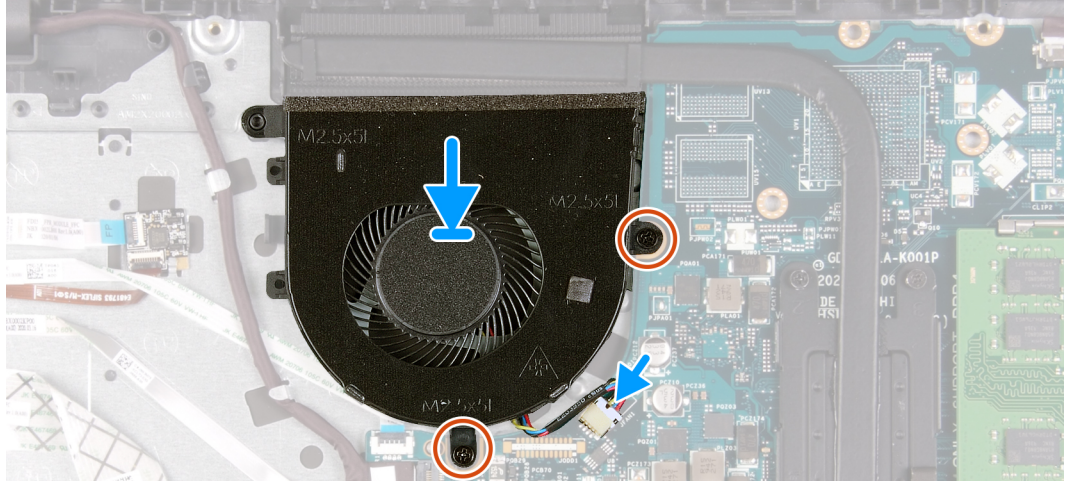
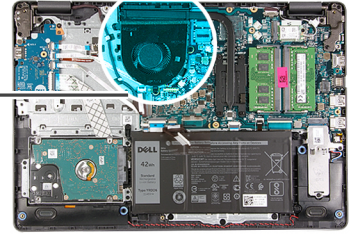
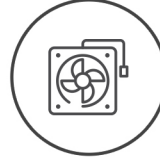

الخطوات

1. ضع المروحة في مجموعة مسند راحة اليد ولوحة المفاتيح.
2. قم بمحاذاة فتحات المسامير اللولبية الموجودة في المروحة مع فتحات المسامير اللولبية الموجودة في مجموعة مسند راحة اليد ولوحة المفاتيح.
3. أعد وضع المسامير اللولبيين (M2.5x5) المثبتين للمروحة في مجموعة مسند راحة اليد ولوحة المفاتيح.
4. قم بتوصيل كابل المروحة بالموصل الموجود في لوحة النظام.

الخطوات التالية

1. قم بتركيب غطاء القاعدة.
2. اتبع الإجراءات الواردة في بعد العمل داخل جهاز الكمبيوتر الخاص بك.

زر التشغيل مع قارئ بصمات الأصابع الاختياري

إزالة زر التشغيل مع قارئ بصمات الأصابع الاختياري

المتطلبات

1. اتبع الإجراءات الواردة في قبل العمل داخل جهاز الكمبيوتر الخاص بك.
2. قم بإزالة غطاء القاعدة.
3. قم بإزالة لوحة الإدخال/الإخراج.

عن المهمة

توضح الصور التالية موقع زر التشغيل المزود بقارئ بصمات أصابع اختياري وتقدم تمثيلاً مرئياً لإجراء الإزالة.



2x
M2x3

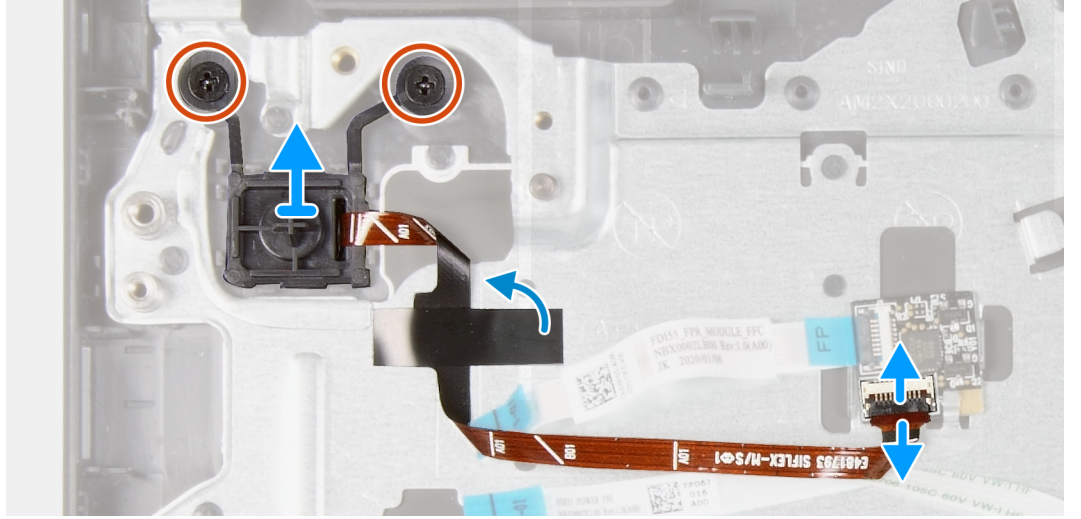
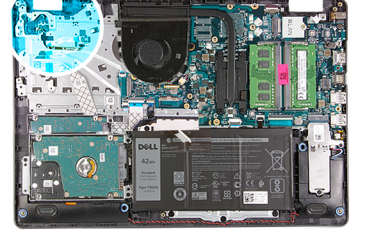

الخطوات

1. قم بإزالة المسامير اللولبية (M2x3) المثبتين لزر التشغيل مع قارئ بصمات الأصابع الاختياري في مجموعة مسند راحة اليد ولوحة المفاتيح.
2. افتح المزلاج وافصل كابل زر التشغيل عن لوحة قارئ بصمات الأصابع، في حالة وجوده.
3. انزع شريط مايكلر الذي يثبت كابل زر التشغيل ويؤرضه بمجموعة مسند راحة اليد ولوحة المفاتيح، في حالة وجوده.
4. ارفع زر التشغيل، مع الكابل الخاص به، عن مجموعة مسند راحة اليد ولوحة المفاتيح.

تركيب زر التشغيل مع قارئ بصمات الأصابع الاختياري

المتطلبات

إذا كنت بصدد استبدال أحد المكونات، فقم بإزالة المكون الموجود قبل إجراء عملية التركيب.

عن المهمة

توضح الصور التالية موقع زر التشغيل المزود بقارئ بصمات أصابع اختياري وتقدم تمثيلاً مرئياً لإجراء التركيب.



2x
M2x3

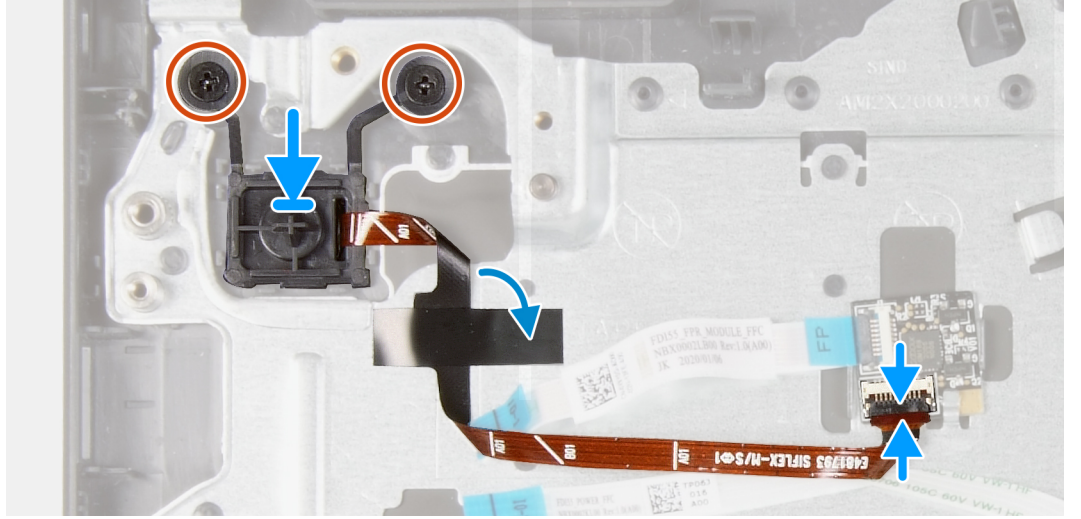
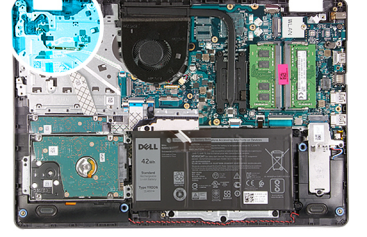

الخطوات

1. باستخدام أعمدة المحاذاة، ضع زر التشغيل داخل الفتحة الخاصة به الموجودة بمجموعة مسند راحة اليد ولوحة المفاتيح.
 2. أعد وضع المسمارين اللولبيين (M2x3) المثبتين لزر التشغيل في مجموعة مسند راحة اليد ولوحة المفاتيح.
 3. قم بتوصيل كابل زر التشغيل بلوحة قارئ بصمات الأصابع وأغلق المزلاج، في حالة وجوده.
- ملاحظة:** لا تنطبق هذه الخطوة إلا على أجهزة الكمبيوتر المزودة بقارئ بصمات أصابع اختياري فقط.
4. ضع شريط مايكلر الذي يثبت كابل زر التشغيل ويؤرضه بمجموعة مسند راحة اليد ولوحة المفاتيح، في حالة وجوده.
- ملاحظة:** لا تنطبق هذه الخطوة إلا على أجهزة الكمبيوتر المزودة بقارئ بصمات أصابع اختياري فقط.

الخطوات التالية

1. قم بتركيب لوحة الإدخال/الإخراج.
2. قم بتركيب غطاء القاعدة.
3. اتبع الإجراءات الواردة في بعد العمل داخل جهاز الكمبيوتر الخاص بك.

لوحة قارئ بصمات الأصابع

إزالة لوحة قارئ بصمات الأصابع

المتطلبات

1. اتبع الإجراءات الواردة في قبل العمل داخل جهاز الكمبيوتر الخاص بك.
2. قم بإزالة غطاء القاعدة.

عن المهمة

- ملاحظة:** لوحة قارئ بصمات الأصابع عبارة عن مكون اختياري وسيتم تركيبه فقط في الأنظمة المزودة بقارئ بصمات أصابع.

توضح الصور التالية موقع لوحة قارئ بصمات الأصابع وتقدم تمثيلاً مرئياً لإجراء الإزالة.

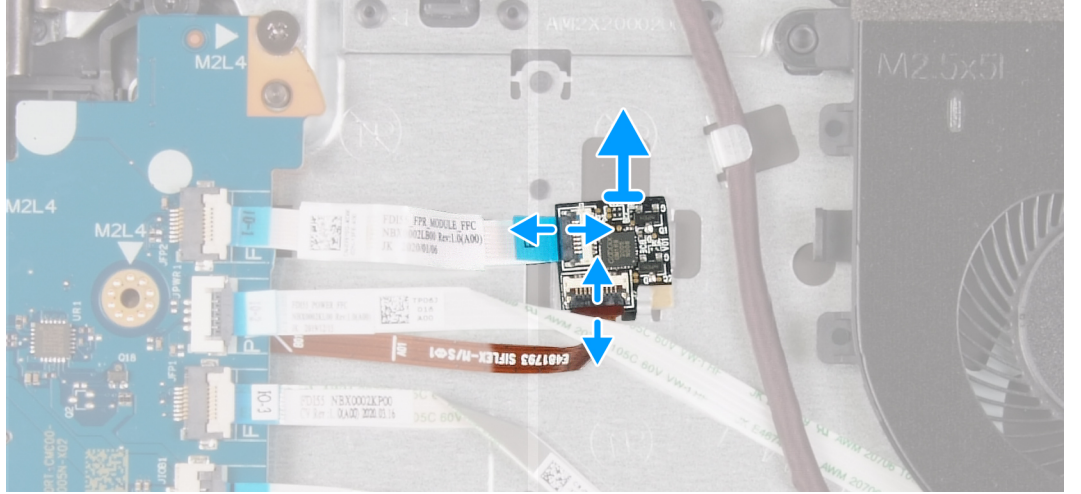
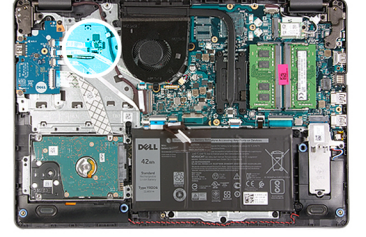

الخطوات

1. افتح المزلاج وافصل كابل قارئ زر التشغيل عن لوحة قارئ بصمات الأصابع.
2. افتح المزلاج وافصل كابل لوحة قارئ بصمات الأصابع عن لوحة قارئ بصمات الأصابع.
3. قم بإزالة لوحة قارئ بصمات الأصابع وإزالتها من مشبك التثبيت الموجود في مجموعة مسند راحة اليد ولوحة المفاتيح.

تركيب لوحة قارئ بصمات الأصابع

المتطلبات

إذا كنت بصدد استبدال أحد المكونات، فقم بإزالة المكون الموجود قبل إجراء عملية التركيب.

عن المهمة

توضح الصور التالية موقع لوحة قارئ بصمات الأصابع وتقدم تمثيلاً مرئياً لإجراء التركيب.

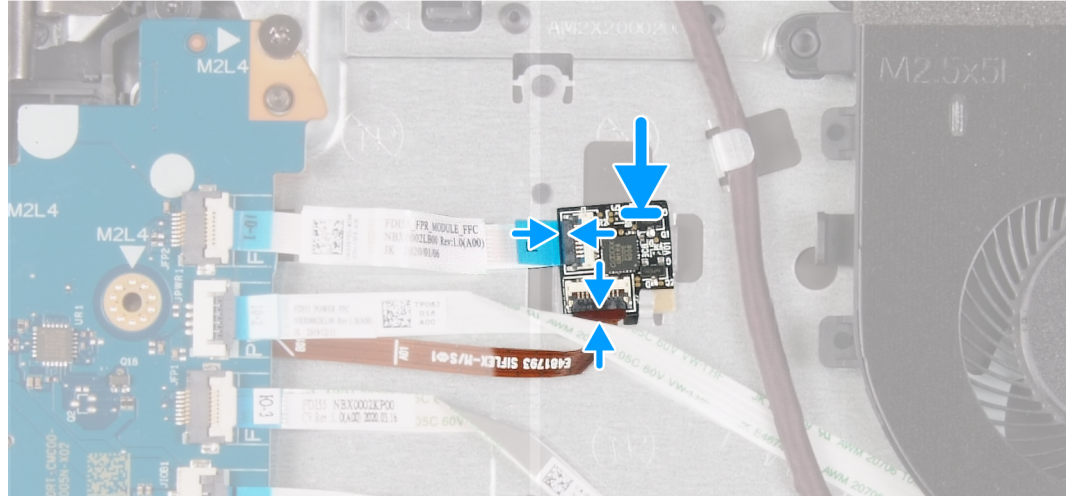
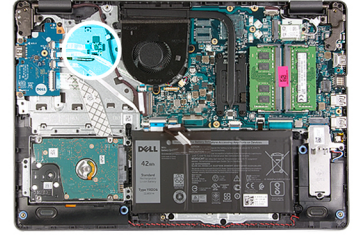

الخطوات

1. ضع لوحة قارئ بصمات الأصابع وأزحها تحت مشبك التثبيت الموجود في مجموعة مسند راحة اليد ولوحة المفاتيح.
2. قم بتوصيل كابل لوحة قارئ بصمات الأصابع بلوحة قارئ بصمات الأصابع، ثم أغلق المزلاج.
3. قم بتوصيل كابل زر التشغيل بلوحة قارئ بصمات الأصابع، ثم أغلق المزلاج.

الخطوات التالية

1. قم بتركيب غطاء القاعدة.
2. اتبع الإجراءات الواردة في بعد العمل داخل جهاز الكمبيوتر الخاص بك.

مجموعة الشاشة

إزالة مجموعة الشاشة

المتطلبات

1. اتبع الإجراءات الواردة في قبل العمل داخل جهاز الكمبيوتر الخاص بك.
2. قم بإزالة غطاء القاعدة.
3. قم بإزالة البطاقة اللاسلكية.

عن المهمة

توضح الصور التالية موقع مجموعة الشاشة وتقدم تمثيلاً مرئياً لإجراء الإزالة.



6x
M2.5x6

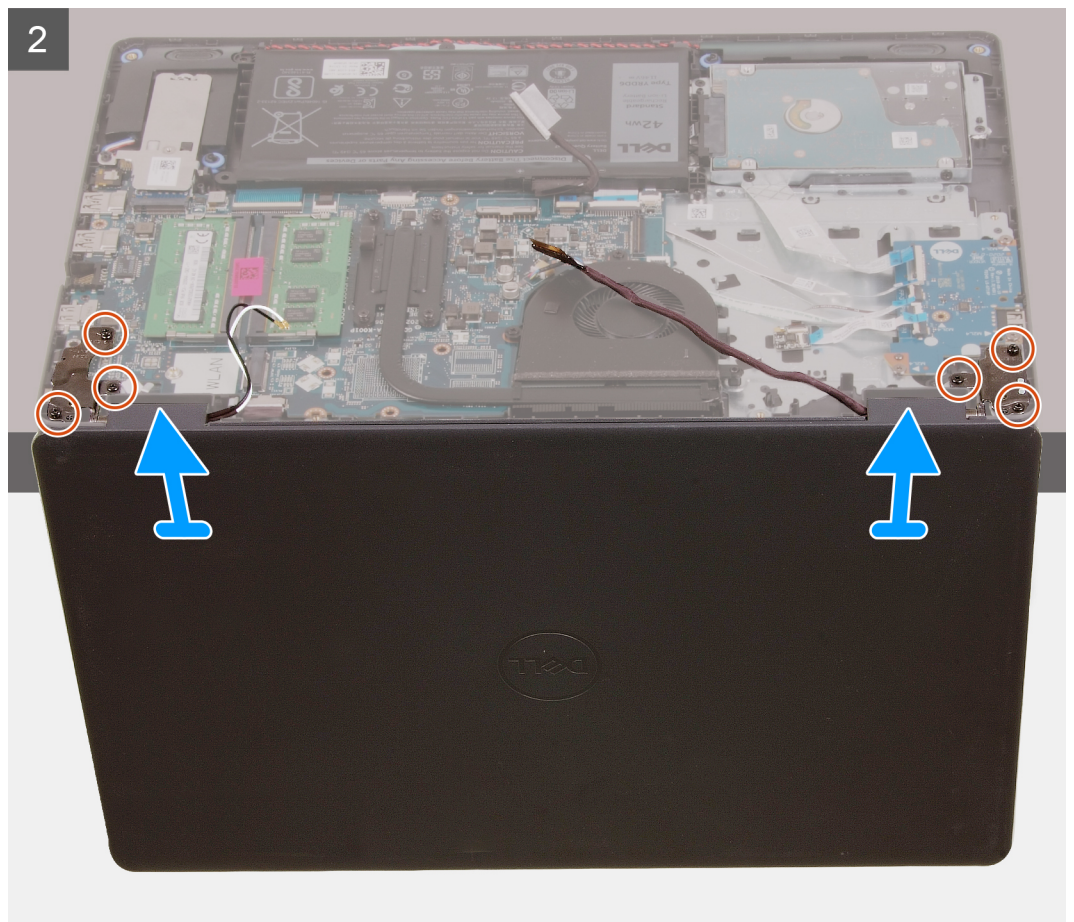
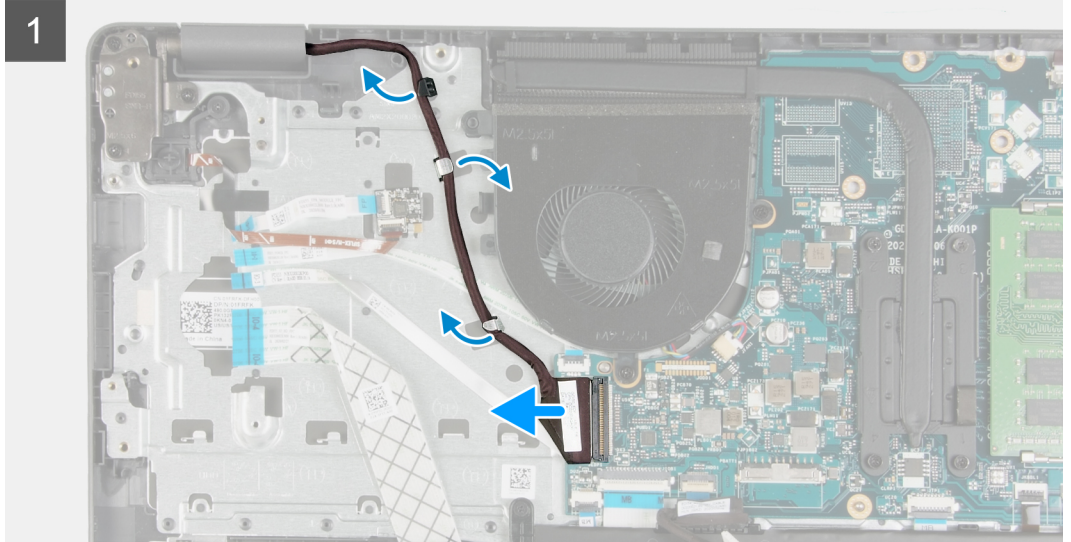
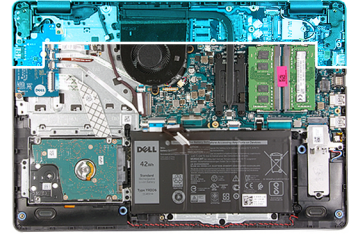

الخطوات

1. افصل كابل الشاشة من لوحة النظام.
2. أخرج كبل الشاشة من أدلة التوجيه في مجموعة مسند راحة اليد ولوحة المفاتيح.
3. افتح الشاشة وضع الكمبيوتر مع فتح الغطاء عند حافة زاوية ارتفاع ثابتة مع تعليق الشاشة لأسفل.
4. قم بإزالة المسامير اللولبية الستة (M2.5x6) المثبتة لمفصلات الشاشة في مجموعة مسند راحة اليد ولوحة المفاتيح.
5. ارفع مجموعة الشاشة عن مجموعة مسند راحة اليد ولوحة المفاتيح.

تركيب مجموعة الشاشة

المتطلبات

إذا كنت بصدد استبدال أحد المكونات، فقم بإزالة المكون الموجود قبل إجراء عملية التركيب.

عن المهمة

توضح الصور التالية موقع مجموعة الشاشة وتقدم تمثيلاً مرئياً لإجراء التركيب.



6x
M2.5x6

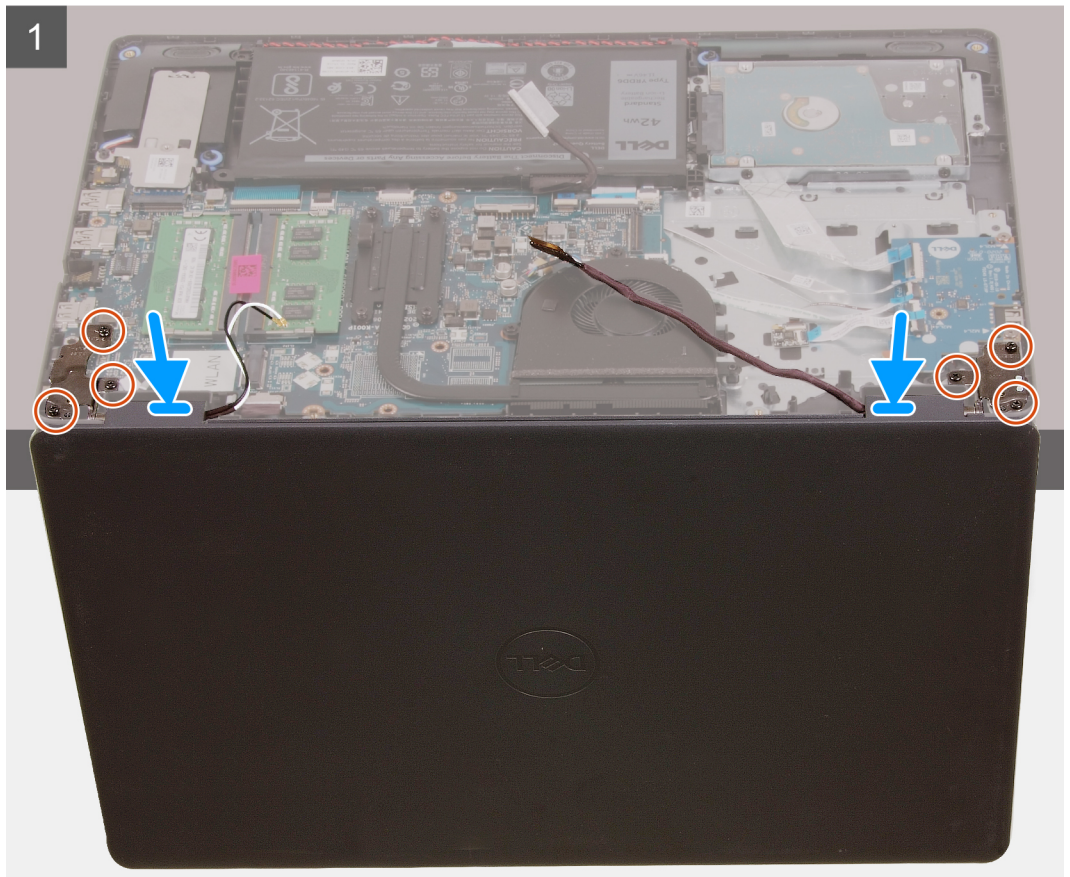
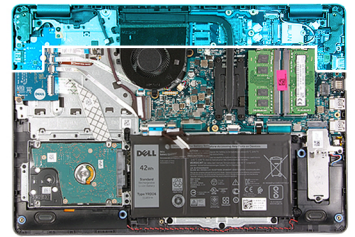

2

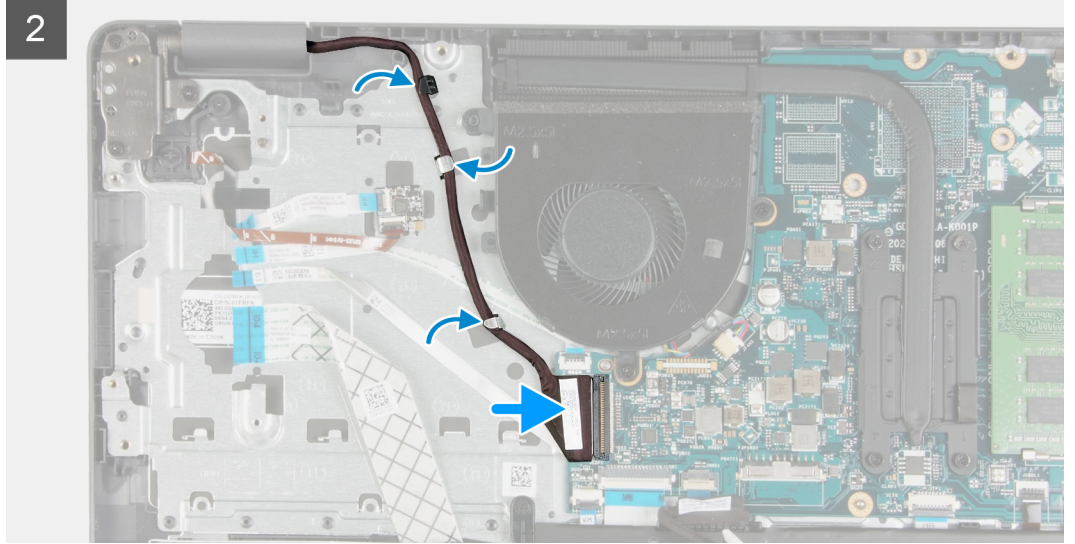

الخطوات

1. ضع مجموعة الشاشة في مجموعة مسند راحة اليد ولوحة المفاتيح.
2. قم بمحاذاة فتحات المسامير اللولبية الموجودة في مفصلات الشاشة مع فتحات المسامير اللولبية الموجودة في مجموعة مسند راحة اليد ولوحة المفاتيح.
3. أعد وضع المسامير اللولبية الستة (M2.5x6) المثبتة لمفصلات الشاشة في مجموعة مسند راحة اليد ولوحة المفاتيح.
4. قم بتوجيه كابل الشاشة عبر أدلة التوجيه الموجودة في مجموعة مسند راحة اليد ولوحة المفاتيح.
5. صل كبل الشاشة في الموصل الموجود في لوحة النظام.

الخطوات التالية

1. قم بتركيب بطاقة الاتصال اللاسلكي.
2. قم بتركيب غطاء القاعدة.
3. اتبع الإجراءات الواردة في بعد العمل داخل جهاز الكمبيوتر الخاص بك.

إطار الشاشة

إزالة إطار الشاشة

المتطلبات

1. اتبع الإجراءات الوارد في قبل العمل داخل جهاز الكمبيوتر الخاص بك.
2. قم بإزالة غطاء القاعدة.
3. قم بإزالة البطاقة اللاسلكية.
4. قم بإزالة مجموعة الشاشة.

عن المهمة

توضح الصور التالية موقع إطار الشاشة وتقدم تمثيلاً مرئياً لإجراء الإزالة.

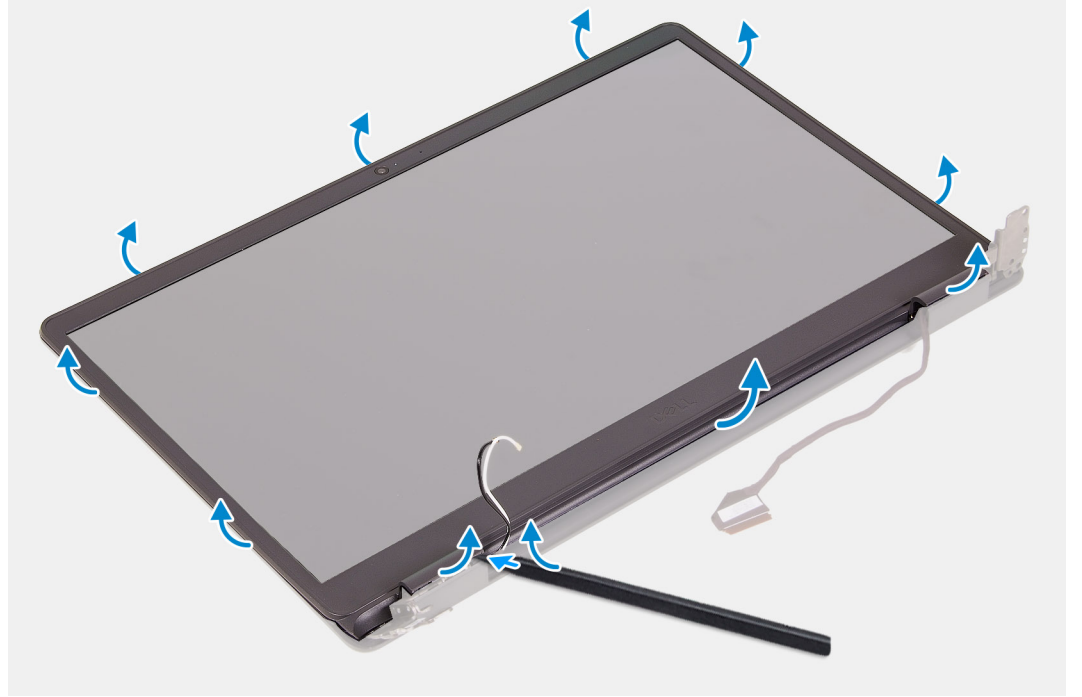

الخطوات

1. باستخدام مخطاط بلاستيكي، ارفع غطاء الشاشة من الحواف لتحريره من مجموعة الشاشة.
2. ارفع إطار الشاشة عن مجموعة الشاشة.

تركيب إطار الشاشة

المتطلبات

إذا كنت بصدد استبدال أحد المكونات، فقم بإزالة المكون الموجود قبل إجراء عملية التركيب.

عن المهمة

توضح الصور التالية موقع إطار الشاشة وتقدم تمثيلاً مرئياً لإجراء التركيب.

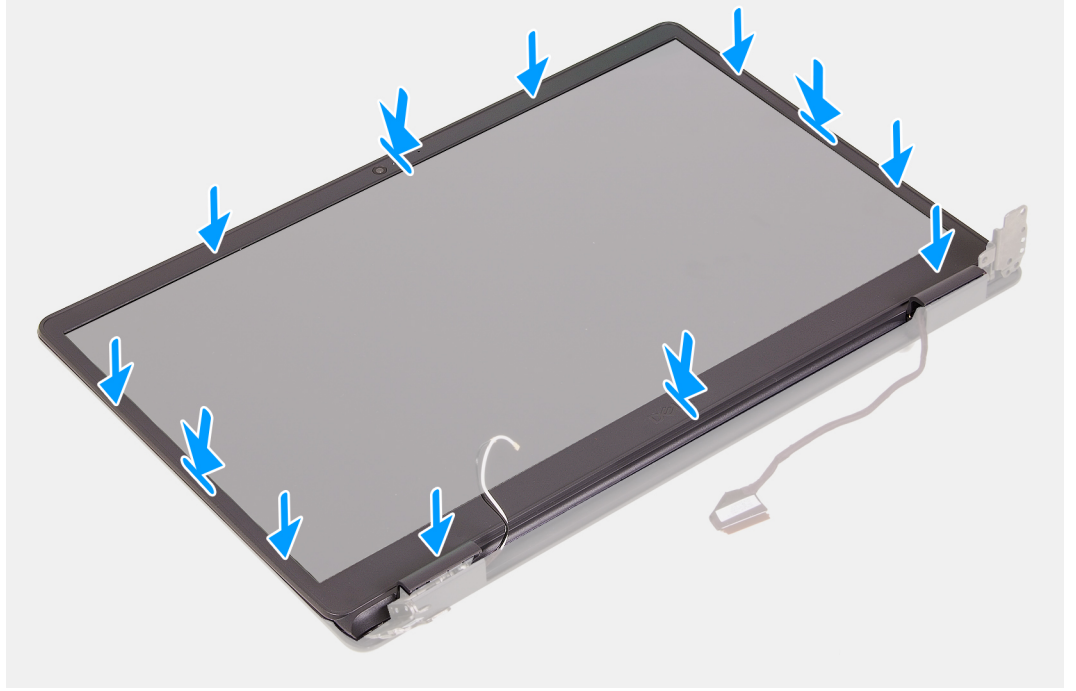

الخطوات

1. ضع لوحة الشاشة ومجموعة الشاشة على سطح نظيف ومستوي.
2. ضع إطار الشاشة على مجموعة الشاشة.
3. قم بمحاذاة الألسنة الموجودة في إطار الشاشة بالفتحات الموجودة في مجموعة الشاشة.
4. اضغط على إطار الشاشة وقم بتثبيت إطار الشاشة في مكانه.

الخطوات التالية

1. قم بتركيب مجموعة الشاشة.
2. قم بتركيب بطاقة الاتصال اللاسلكي.
3. قم بتركيب غطاء القاعدة.
4. اتبع الإجراءات الواردة في بعد العمل داخل جهاز الكمبيوتر الخاص بك.

لوحة الشاشة

إزالة شاشة العرض

المتطلبات

1. اتبع الإجراءات الواردة في قبل العمل داخل جهاز الكمبيوتر الخاص بك.
2. قم بإزالة غطاء القاعدة.
3. قم بإزالة البطاقة اللاسلكية.
4. قم بإزالة مجموعة الشاشة.

5. قم بإزالة إطار الشاشة.

عن المهمة

توضح الصورة التالية موقع لوحة الشاشة وتقدم تمثيلاً مرئياً لإجراء الإزالة.

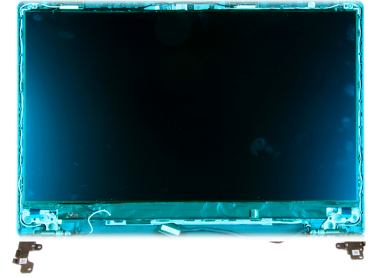
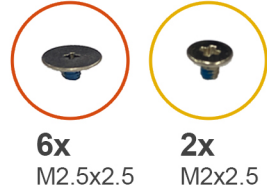

2

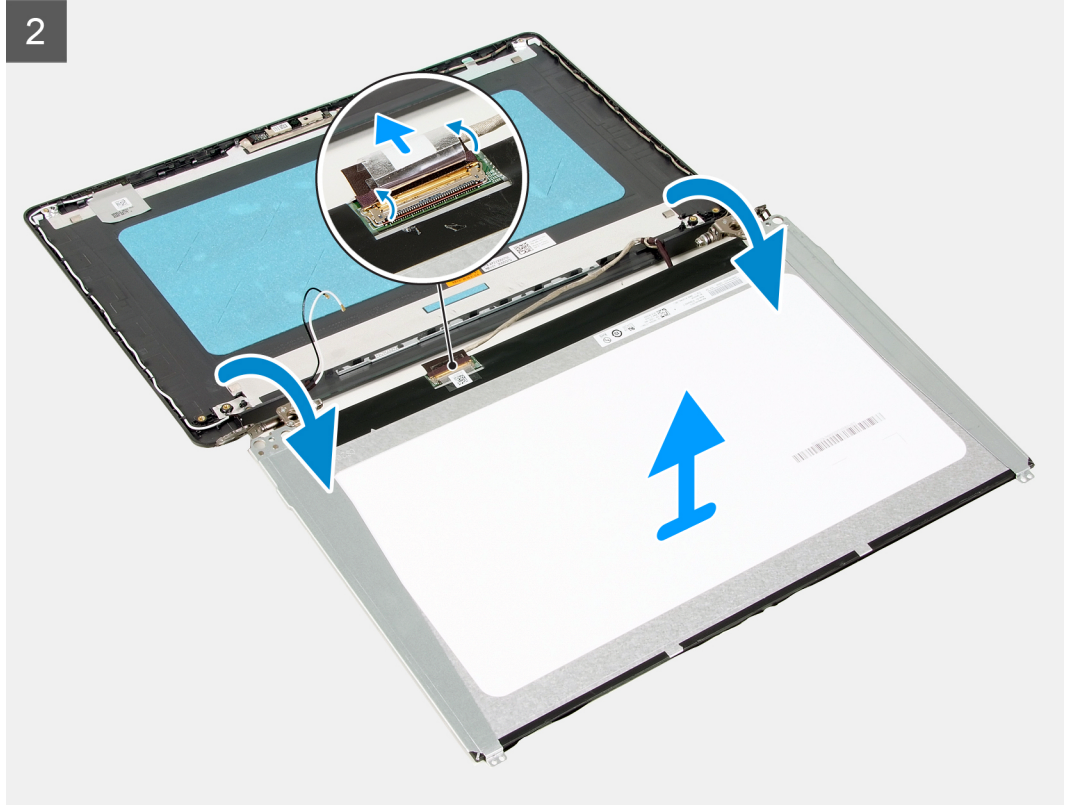

الخطوات

1. قم بإزالة المسامير اللولبية الستة (M2.5x2.5) المثبتة للوحة الشاشة في مجموعة الشاشة.
 2. قم بإزالة المسامير اللولبية (M2x2.5) المثبتين للوحة الشاشة في مجموعة الشاشة.
 3. ارفع لوحة الشاشة وقم بتدويرها للأمام.
 4. افصل كابل الشاشة عن لوحة الشاشة.
 5. انزع الشريط الذي يثبت مزلاج موصل كابل الشاشة في لوحة الشاشة.
 6. ارفع مزلاج كابل الشاشة وافصل كابل الشاشة عن لوحة الشاشة.
 7. ارفع لوحة الشاشة عن مجموعة الشاشة.
- ملاحظة:** تأكد من أن لوحة الشاشة مزودة بسطح نظيف ومصقول تستند إليه لمنع التلف.
- ملاحظة:** تتوفر حوامل الشاشات مع لوحة الشاشة، فلا تقم بإزالة حوامل الشاشة من لوحة الشاشة.

تركيب لوحة الشاشة

المتطلبات

إذا كنت بصدد استبدال أحد المكونات، فقم بإزالة المكون الموجود قبل إجراء عملية التركيب.

عن المهمة

توضح الصور التالية موقع لوحة الشاشة وتقدم تمثيلاً مرئياً لإجراء التركيب.



6x
M2.5x2.5

2x
M2x2.5

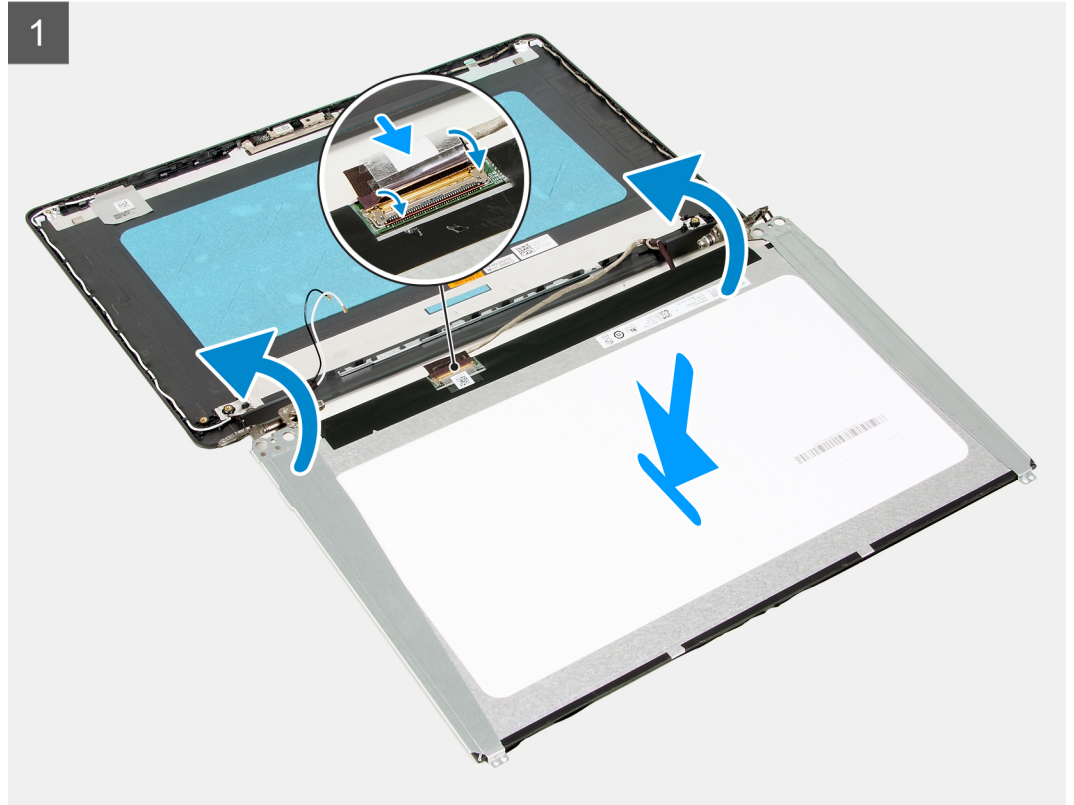
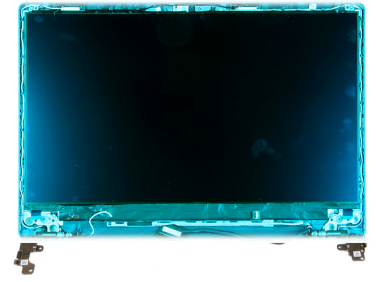

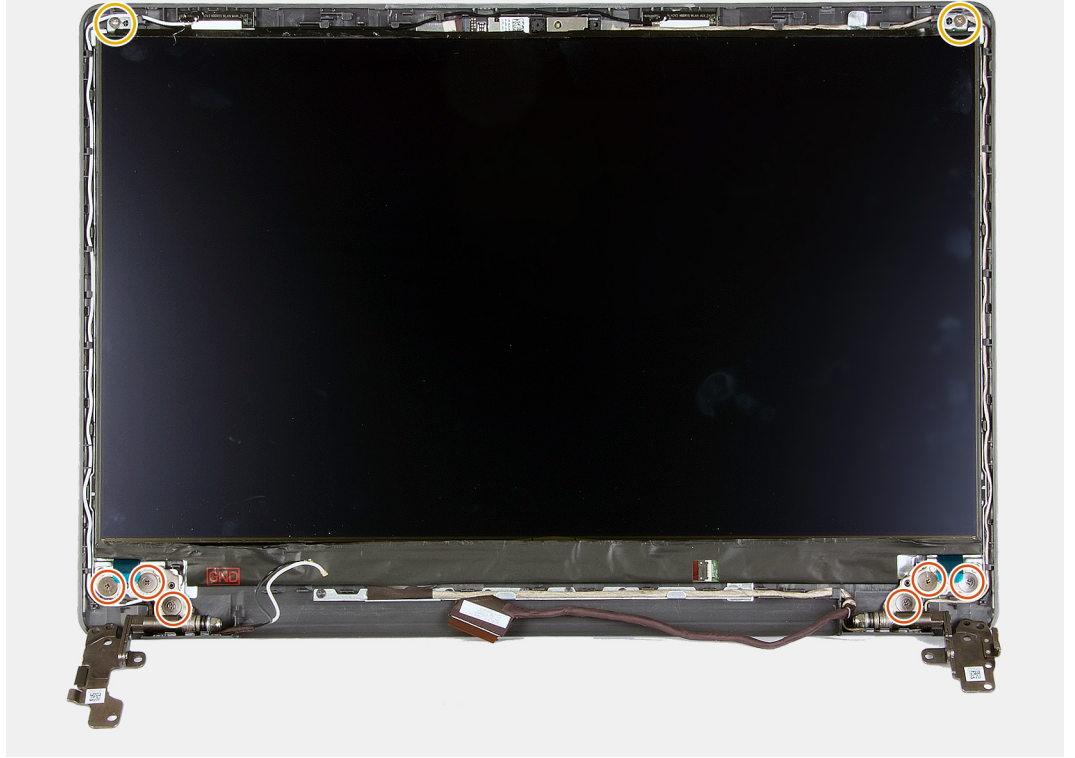

الخطوات

1. ضع لوحة الشاشة ومجموعة الشاشة على سطح نظيف ومستوي.
2. قم بتوصيل كابل الشاشة بالموصل الموجود في لوحة الشاشة وأغلق المزلاج.
3. ضع الشريط الذي يثبت مزلاج موصل كابل الشاشة في لوحة الشاشة.
4. ارفع لوحة الشاشة وقم بتدويرها، ثم ضع لوحة الشاشة في مجموعة الشاشة.
5. قم بمحاذاة فتحات المسامير اللولبية الموجودة في لوحة الشاشة مع فتحات المسامير اللولبية الموجودة في مجموعة الشاشة.
6. أعد وضع المسامير اللولبية الستة (M2.5x2.5) المثبتة للوحة الشاشة في مجموعة الشاشة.
7. أعد وضع المسامير اللولبيين (M2x2.5) المثبتين للوحة الشاشة في مجموعة الشاشة.

الخطوات التالية

1. قم بتركيب مجموعة الشاشة.
2. قم بتركيب بطاقة الاتصال اللاسلكي.
3. قم بتركيب غطاء القاعدة.
4. اتبع الإجراءات الواردة في بعد العمل داخل جهاز الكمبيوتر الخاص بك.

الكاميرا

إزالة الكاميرا

المتطلبات

1. اتبع الإجراءات الواردة في قبل العمل داخل جهاز الكمبيوتر الخاص بك.
2. قم بإزالة غطاء القاعدة.
3. قم بإزالة البطاقة اللاسلكية.
4. قم بإزالة مجموعة الشاشة.
5. قم بإزالة إطار الشاشة.
6. قم بإزالة لوحة الشاشة.

عن المهمة

توضح الصور التالية موقع الكاميرا وتقدم تمثيلاً مرئياً لإجراء الإزالة.

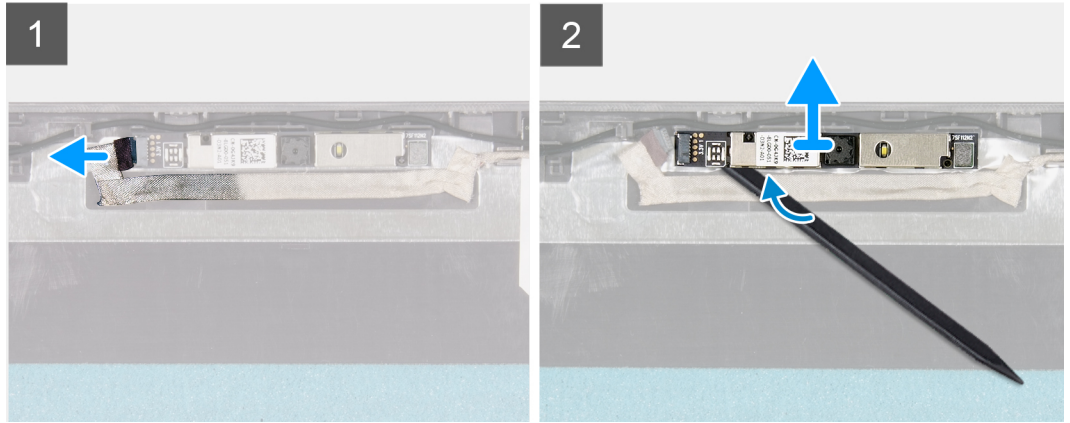
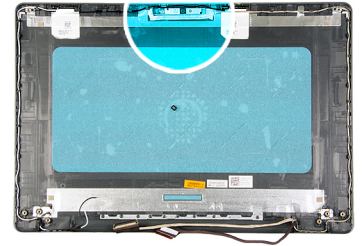

الخطوات

1. افصل كابل الكاميرا عن الكاميرا باستخدام لسان السحب.
2. باستخدام مخطاط بلاستيكي، أخرج وحدة الكاميرا من مجموعة الشاشة.
3. ارفع الكاميرا بعيداً عن مجموعة الشاشة.

تركيب الكاميرا

المتطلبات

إذا كنت بصدد استبدال أحد المكونات، فقم بإزالة المكون الموجود قبل إجراء عملية التركيب.

عن المهمة

توضح الصور التالية موقع الكاميرا وتقدم تمثيلاً مرئياً لإجراء التركيب.

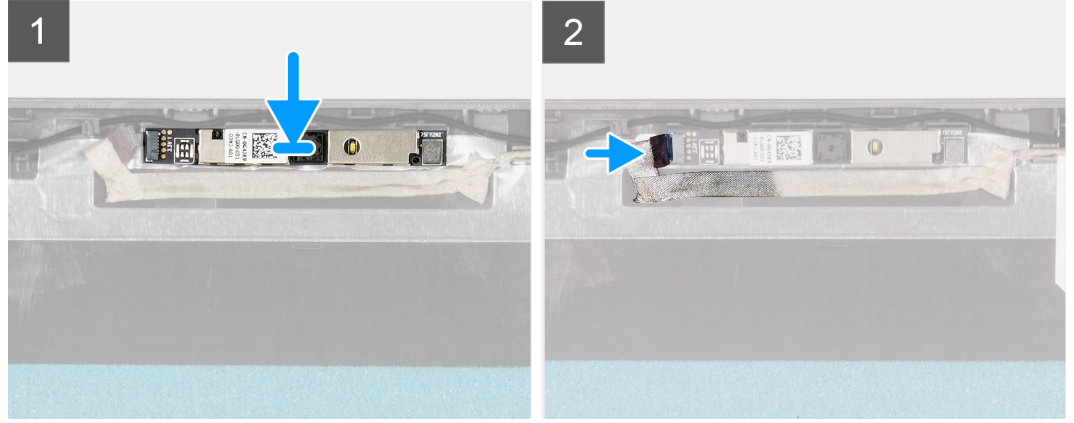
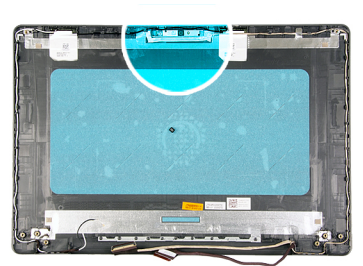

الخطوات

1. ضع الكاميرا في الفتحة الموجودة في مجموعة الشاشة.
2. قم بتوصيل كابل الكاميرا بالكاميرا.

الخطوات التالية

1. قم بتركيب لوحة الشاشة.
2. قم بتركيب إطار الشاشة.
3. قم بتركيب مجموعة الشاشة.
4. قم بتركيب بطاقة الاتصال اللاسلكي.
5. قم بتركيب غطاء القاعدة.
6. اتبع الإجراءات الواردة في بعد العمل داخل جهاز الكمبيوتر الخاص بك.

لوحة اللمس

إزالة لوحة اللمس

المتطلبات

1. اتبع الإجراءات الواردة في قبل العمل داخل جهاز الكمبيوتر الخاص بك.
2. قم بإزالة غطاء القاعدة.
3. قم بإزالة البطارية.

عن المهمة

توضح الصور التالية موقع لوحة اللمس وتقدم تمثيلاً مرئياً لإجراء الإزالة.



5x
M2x2

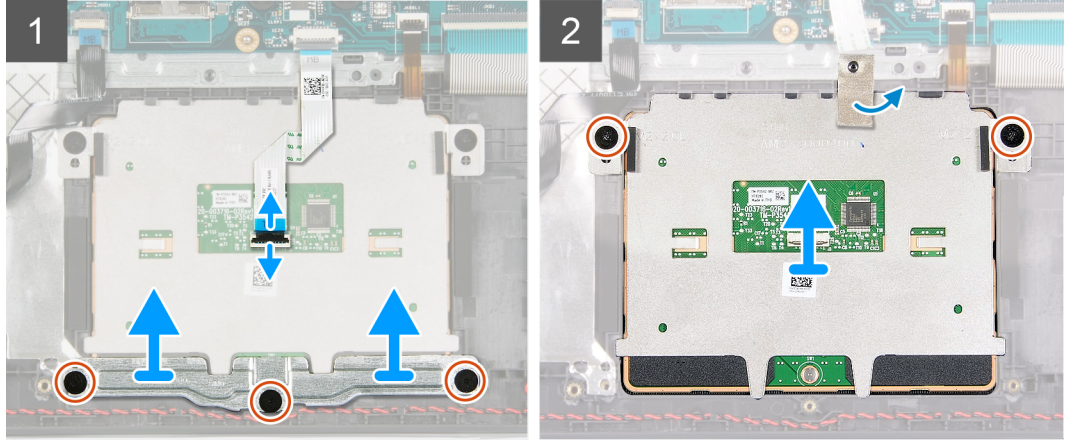
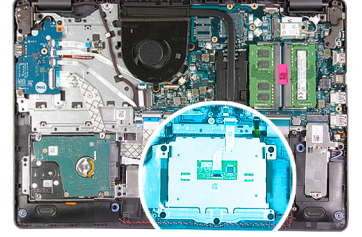

الخطوات

1. افتح المزلاج وافصل كابل لوحة اللمس عن لوحة اللمس.
2. قم بإزالة المسامير اللولبية (M2x2) الثلاثة التي تثبت دعامة لوحة اللمس في مجموعة مسند راحة اليد ولوحة المفاتيح.
3. ارفع دعامة لوحة اللمس عن لوحة اللمس.
4. قم بإزالة المسامير اللولبيين (M2x2) المثبتين للوحة اللمس في مجموعة مسند راحة اليد ولوحة المفاتيح.
5. انزع الشريط الذي يثبت لوحة اللمس بمجموعة مسند راحة اليد ولوحة المفاتيح.
6. ارفع لوحة اللمس خارج مجموعة مسند راحة اليد ولوحة المفاتيح.

تركيب لوحة اللمس

المتطلبات

إذا كنت بصدد استبدال أحد المكونات، فقم بإزالة المكون الموجود قبل إجراء عملية التركيب.

عن المهمة

توضح الصور التالية موقع لوحة اللمس وتقدم تمثيلاً مرئياً لإجراء التركيب.



5x
M2x2

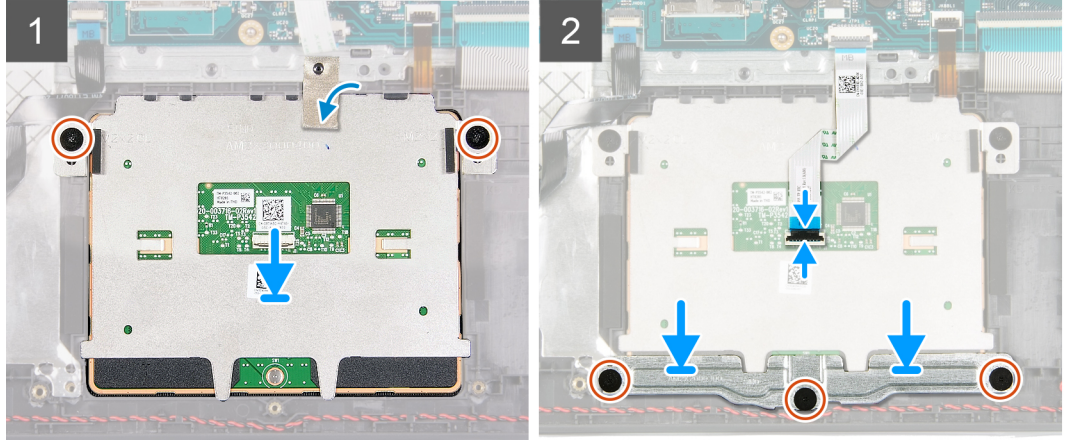
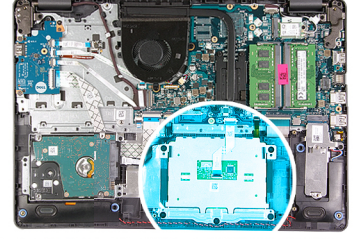

الخطوات

1. ضع لوحة اللمس داخل الفتحة الموجودة في مجموعة مسند راحة اليد ولوحة المفاتيح.
2. قم بمحاذاة فتحات المسامير اللولبية الموجودة في لوحة اللمس مع فتحات المسامير اللولبية الموجودة في مجموعة مسند راحة اليد ولوحة المفاتيح.
3. اقلب جهاز الكمبيوتر وافتح الشاشة لضمان محاذاة لوحة اللمس بالتساوي في جميع الجوانب.
4. أغلق الشاشة وضع الكمبيوتر في الموضع المبين.
5. أعد وضع المسامير اللولبيين (M2x3) المثبتين للوحة اللمس في مجموعة مسند راحة اليد ولوحة المفاتيح.
6. ضع الشريط الذي يثبت لوحة اللمس بمجموعة مسند راحة اليد ولوحة المفاتيح.
7. ضع دعامة لوحة اللمس في لوحة اللمس.
8. قم بمحاذاة فتحات المسامير اللولبية الموجودة في دعامة لوحة اللمس مع فتحات المسامير اللولبية الموجودة في مجموعة مسند راحة اليد ولوحة المفاتيح.
9. أعد وضع المسامير اللولبية الثلاثة (M2x3) المثبتة لدعامة لوحة اللمس في مجموعة مسند راحة اليد ولوحة المفاتيح.
10. قم بتوصيل كابل لوحة اللمس بلوحة اللمس وأغلق المزلاج.

الخطوات التالية

1. قم بتركيب البطارية.
2. قم بتركيب غطاء القاعدة.
3. اتبع الإجراءات الواردة في بعد العمل داخل جهاز الكمبيوتر الخاص بك.

لوحة النظام

إزالة لوحة النظام (وحدة التحكم في الصوت من Realtek)

المتطلبات

1. اتبع الإجراءات الواردة في قبل العمل داخل جهاز الكمبيوتر الخاص بك.
2. قم بإزالة غطاء القاعدة.
3. قم بإزالة محرك الأقراص المزود بذاكرة مصنوعة من مكونات صلبة من نوع M.2 2230، في حالة وجوده.
4. قم بإزالة محرك الأقراص المزود بذاكرة مصنوعة من مكونات صلبة من نوع M.2 2280، في حالة وجوده.
5. قم بإزالة وحدة الذاكرة.
6. قم بإزالة مروحة.
7. قم بإزالة المشتت الحراري.
8. قم بإزالة البطاقة اللاسلكية.

عن المهمة

ⓘ **ملاحظة:** بنطبق الإجراء التالي فقط على أجهزة الكمبيوتر المزودة بوحدة تحكم في الصوت Realtek ALC3204.

توضح الصور التالية الموصلات الموجودة في لوحة النظام.

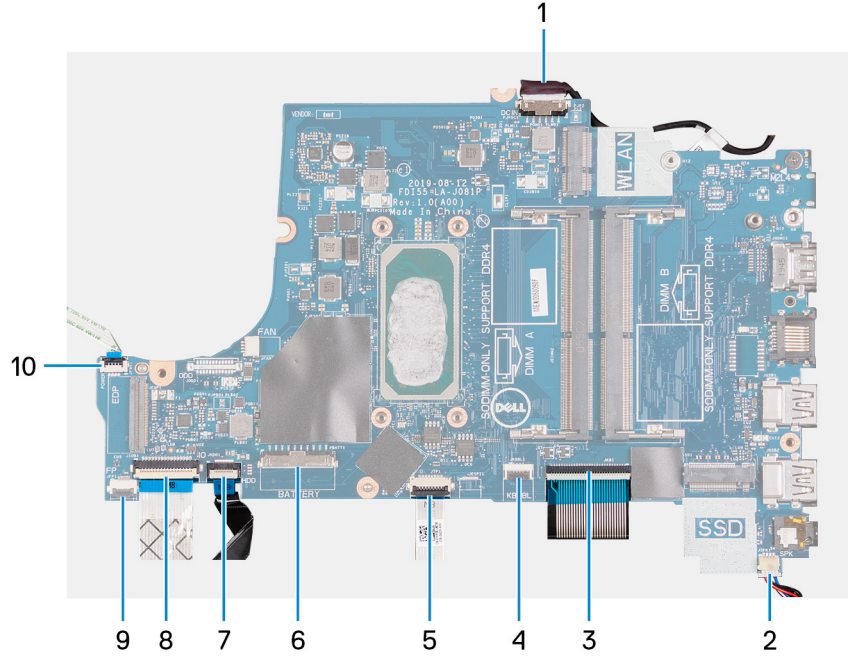

1. كابل منفذ مهائي التيار
2. كابل مكبر الصوت
3. كابل لوحة المفاتيح
4. كابل لوحة المفاتيح ذات الإضاءة الخلفية
5. كابل لوحة اللمس
6. كابل البطارية
7. كابل محرك الأقراص الثابتة
8. كابل لوحة I/O (الإدخال/الإخراج)
9. كابل قارئ بصمات الأصابع
10. كابل زر التشغيل

توضح الصور التالية موقع لوحة النظام وتقدم تمثيلاً مرئياً لإجراء الإزالة.



1x
M2x4

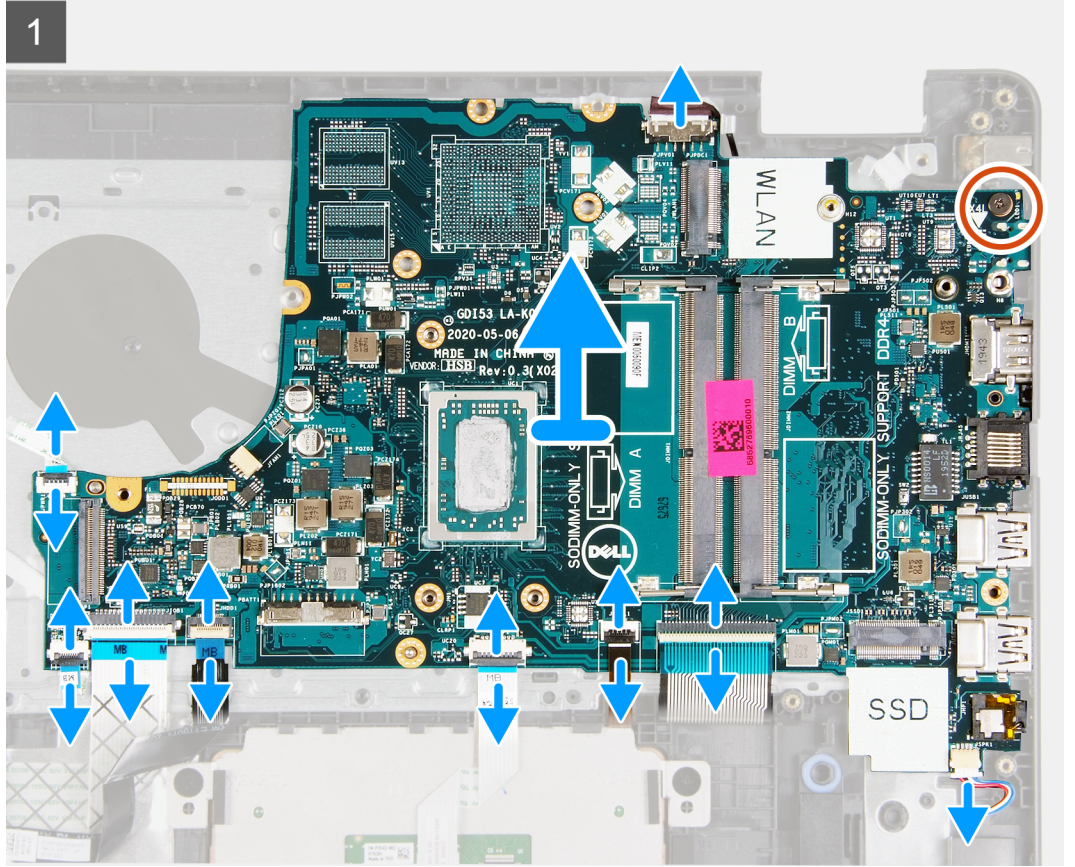
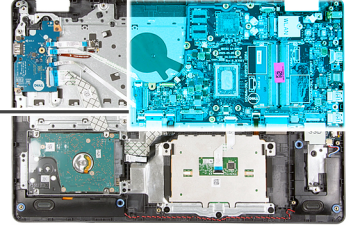

الخطوات

1. افصل كابل منفذ مهايي التيار من لوحة النظام.
2. افصل كابل المروحة من لوحة النظام.
3. افتح المزلاج وافصل كابل قارئ بصمات الأصابع عن لوحة النظام، في حالة وجوده.
4. افتح المزلاج وافصل كابل لوحة I/O (الإدخال/الإخراج) عن لوحة النظام.
5. افتح المزلاج وافصل كابل محرك الأقراص الثابتة عن لوحة النظام، في حالة وجوده.
6. افتح المزلاج وافصل كابل لوحة اللمس عن لوحة النظام.
7. افتح المزلاج وافصل كابل الإضاءة الخلفية للوحة المفاتيح عن لوحة النظام، في حالة وجوده.
8. افتح المزلاج وافصل كابل لوحة المفاتيح عن لوحة النظام.
9. افصل كابل مكبر الصوت من لوحة النظام.
10. قم بإزالة المسمار اللولبي (M2x4) الذي يثبت لوحة النظام بمجموعة مسند راحة اليد ولوحة المفاتيح.
11. ارفع لوحة النظام خارج مجموعة مسند راحة اليد ولوحة المفاتيح.

تركيب لوحة النظام (وحدة التحكم في الصوت من Realtek)

المتطلبات

إذا كنت بصدد استبدال أحد المكونات، فقم بإزالة المكون الموجود قبل إجراء عملية التركيب.

ملاحظة: ينطبق هذا الإجراء فقط إذا كنت بصدد تركيب لوحة نظام مزودة بوحدة تحكم في الصوت Realtek ALC3204 في جهاز الكمبيوتر الخاص بك.

توضح الصور التالية الموصلات الموجودة في لوحة النظام.

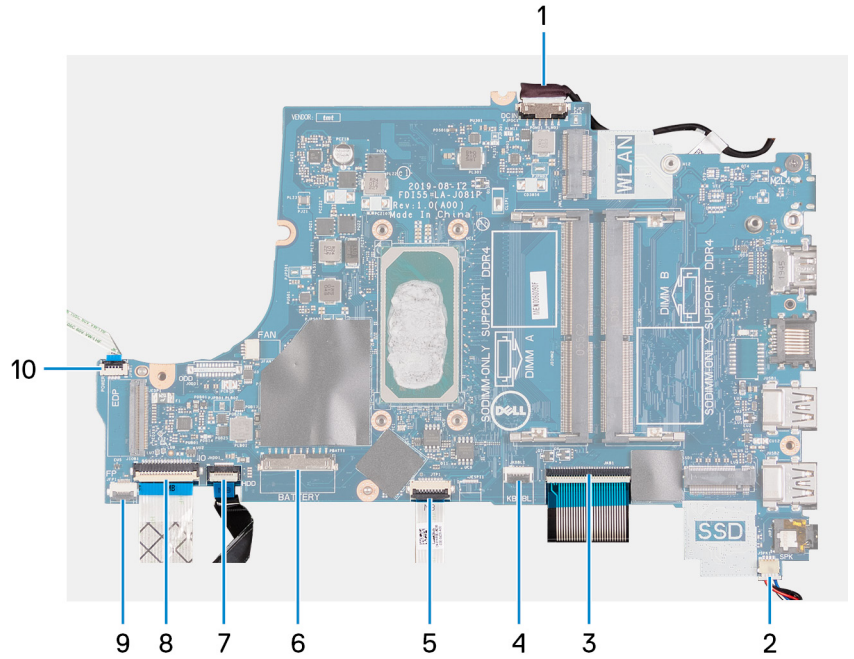

1. كابل منفذ مهابي التيار
2. كابل مكبر الصوت
3. كابل لوحة المفاتيح
4. كابل لوحة المفاتيح ذات الإضاءة الخلفية
5. كابل لوحة اللمس
6. كابل البطارية
7. كابل محرك الأقراص الثابتة
8. كابل لوحة I/O (الإدخال/الإخراج)
9. كابل قارئ بصمات الأصابع
10. كابل زر التشغيل

توضح الصور التالية موقع لوحة النظام وتقدم تمثيلاً مرئياً لإجراء التركيب.



1x
M2x4

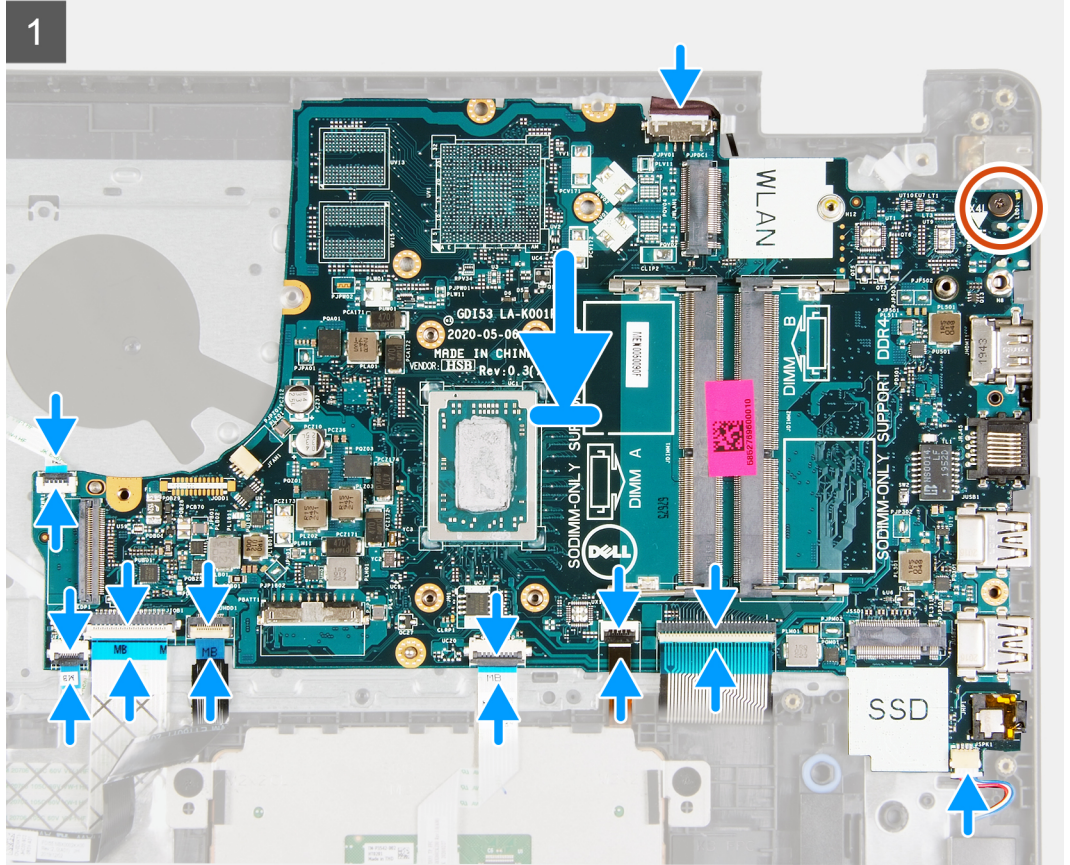
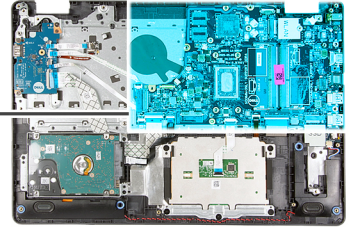

الخطوات

1. ضع لوحة النظام بمجموعة مسند راحة اليد ولوحة المفاتيح.
2. قم بمحاذاة فتحة المسمار اللولبي الموجودة في لوحة النظام مع فتحة المسمار اللولبي الموجودة في مجموعة مسند راحة اليد ولوحة المفاتيح.
3. أعد وضع المسمار اللولبي (M2x4) الذي يثبت لوحة النظام بمجموعة مسند راحة اليد ولوحة المفاتيح.
4. قم بتوصيل كابل مكبر الصوت بلوحة النظام.
5. قم بتوصيل كابل الشاشة بالموصل الموجود في لوحة النظام وأغلق المزلاج.
6. قم بتوصيل كابل الإضاءة الخلفية للوحة المفاتيح بالموصل الموجود في لوحة النظام وأغلق المزلاج، في حالة وجوده.
7. قم بتوصيل كابل لوحة اللمس بالموصل الموجود في لوحة النظام وأغلق المزلاج.
8. قم بتوصيل كابل محرك الأقراص الثابتة بالموصل الموجود في لوحة النظام وأغلق المزلاج، في حالة وجوده.
9. قم بتوصيل كابل لوحة وحدة الإدخال/الإخراج بالموصل الموجود في لوحة النظام وأغلق المزلاج.
10. قم بتوصيل كابل قارئ بصمات الأصابع بالموصل الموجود في لوحة النظام وأغلق المزلاج، في حالة وجوده.
11. قم بتوصيل كابل المروحة بلوحة النظام.
12. قم بتوصيل كابل منفذ مهايئ التيار بلوحة النظام.

الخطوات التالية

1. قم بتركيب مجموعة الشاشة.
2. قم بتركيب بطاقة الاتصال اللاسلكي.
3. قم بتركيب المشتت الحراري.
4. قم بتركيب المروحة.

5. قم بتركيب وحدة الذاكرة.
6. قم بتركيب محرك الأقراص المزود بذاكرة مصنوعة من مكونات صلبة من نوع M.2 2230، في حالة وجوده.
7. قم بتركيب محرك الأقراص المزود بذاكرة مصنوعة من مكونات صلبة من نوع M.2 2280، في حالة وجوده.
8. قم بتركيب غطاء القاعدة.
9. اتبع الإجراء الوارد في بعد العمل داخل جهاز الكمبيوتر الخاص بك.

إزالة لوحة النظام (وحدة التحكم في الصوت Cirrus Logic)

المتطلبات

1. اتبع الإجراء الوارد في قبل العمل داخل جهاز الكمبيوتر الخاص بك.
2. قم بإزالة غطاء القاعدة.
3. قم بإزالة محرك الأقراص المزود بذاكرة مصنوعة من مكونات صلبة من نوع M.2 2230، في حالة وجوده.
4. قم بإزالة محرك الأقراص المزود بذاكرة مصنوعة من مكونات صلبة من نوع M.2 2280، في حالة وجوده.
5. قم بإزالة وحدة الذاكرة.
6. قم بإزالة المروحة.
7. قم بإزالة المشتت الحراري.
8. قم بإزالة البطاقة اللاسلكية.
9. قم بإزالة مجموعة الشاشة.

عن المهمة

ملاحظة: ينطبق الإجراء التالي فقط على أجهزة الكمبيوتر المزودة بوحدة تحكم في الصوت Cirrus Logic CS8409.

توضح الصور التالية الموصلات الموجودة في لوحة النظام.

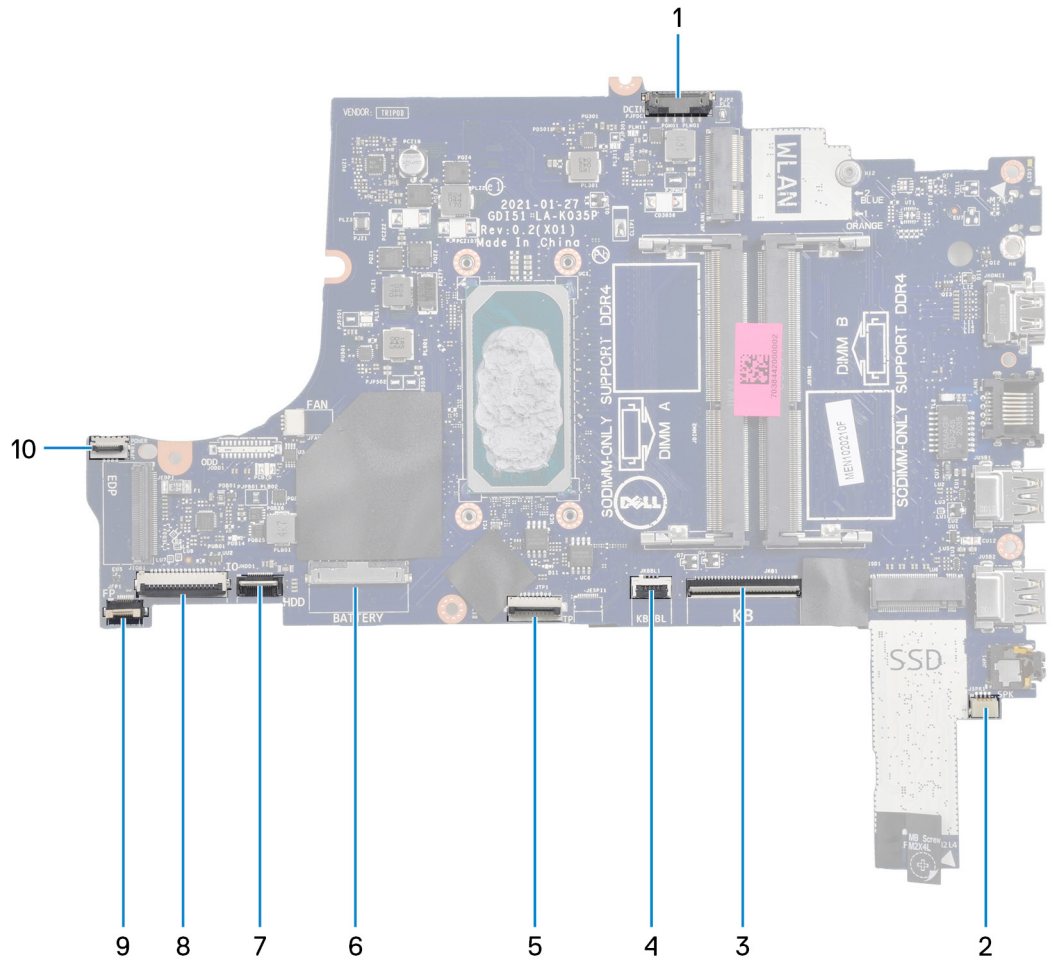

1. كابل منفذ مهايي التيار
2. كابل مكبر الصوت

3. كابل لوحة المفاتيح
4. كابل لوحة المفاتيح ذات الإضاءة الخلفية
5. كابل لوحة اللمس
6. كابل البطارية
7. كابل محرك الأقراص الثابتة
8. كابل لوحة I/O (الإدخال/الإخراج)
9. كابل قارئ بصمات الأصابع
10. كابل زر التشغيل

توضح الصور التالية موقع لوحة النظام وتقدم تمثيلاً مرئياً لإجراء الإزالة.

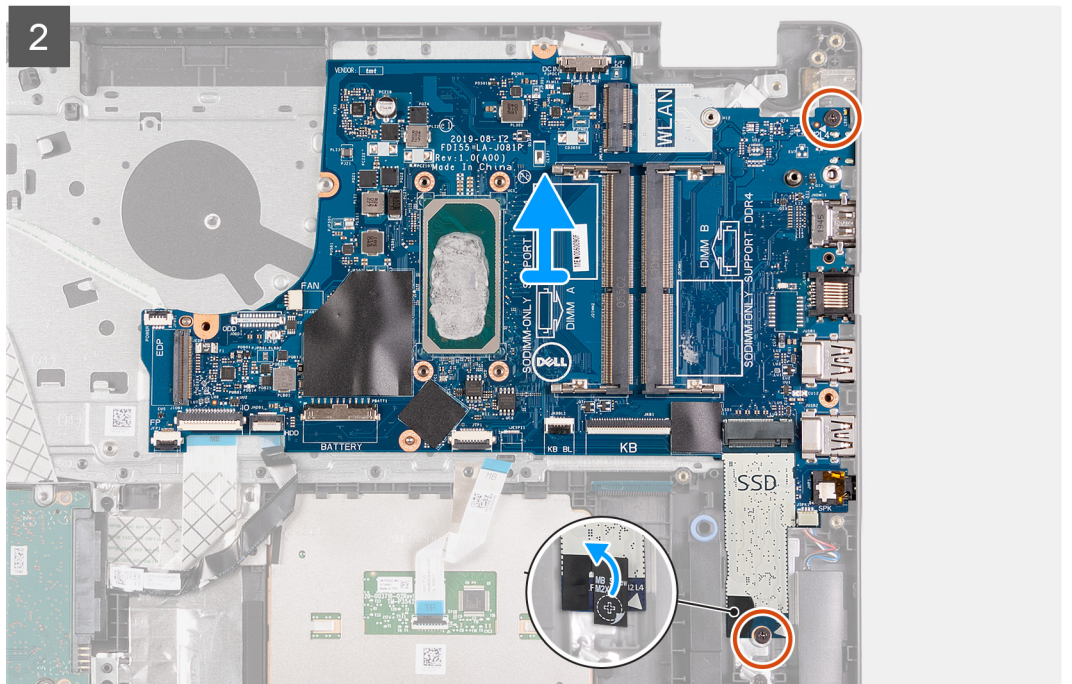
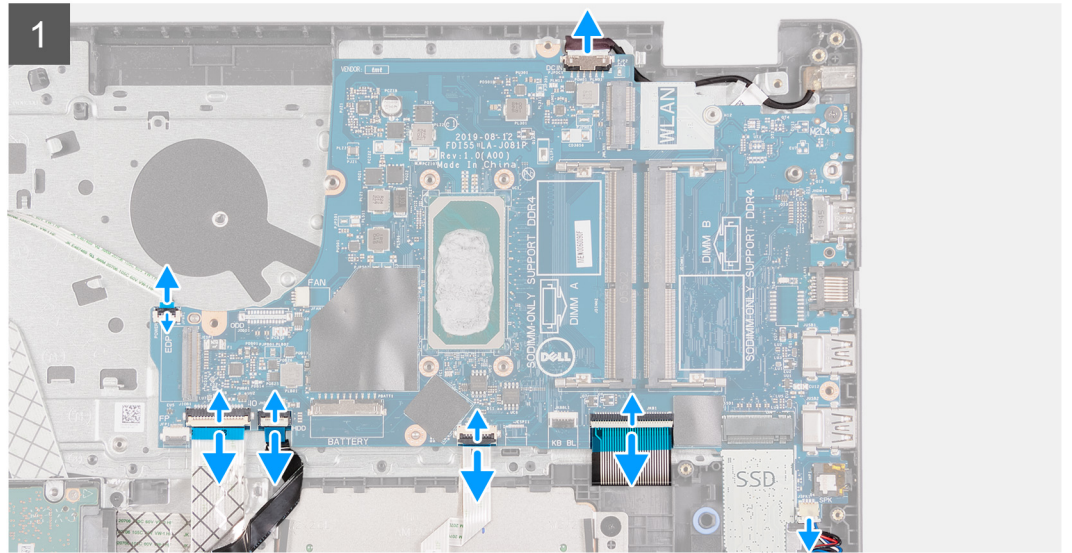
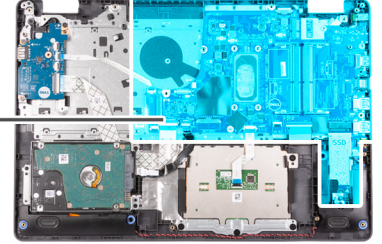

الخطوات

1. افصل كابل منفذ مهايي التيار من لوحة النظام.
2. افصل كابل المروحة من لوحة النظام.
3. افتح المزلاج وافصل كابل قارئ بصمات الأصابع عن لوحة النظام، في حالة وجوده.
4. افتح المزلاج وافصل كابل لوحة I/O (الإدخال/الإخراج) عن لوحة النظام.
5. افتح المزلاج وافصل كابل محرك الأقراص الثابتة عن لوحة النظام، في حالة وجوده.
6. افتح المزلاج وافصل كابل لوحة اللمس عن لوحة النظام.
7. افتح المزلاج وافصل كابل الإضاءة الخلفية للوحة المفاتيح عن لوحة النظام، في حالة وجوده.
8. افتح المزلاج وافصل كابل لوحة المفاتيح عن لوحة النظام.
9. افصل كابل مكبر الصوت من لوحة النظام.
10. انزع شريط مايلاز وانزعه من المسامير اللولبية للوحة النظام الذي يثبت لوحة النظام في مجموعة مسند راحة اليد ولوحة المفاتيح.
11. قم بإزالة اثنين من المسامير اللولبية (M2x4) اللذين يثبتان لوحة النظام بمجموعة مسند راحة اليد ولوحة المفاتيح.
12. ارفع لوحة النظام خارج مجموعة مسند راحة اليد ولوحة المفاتيح.

تركيب لوحة النظام (وحدة التحكم في الصوت Cirrus Logic)

المتطلبات

إذا كنت بصدد استبدال أحد المكونات، فقم بإزالة المكون الموجود قبل إجراء عملية التركيب.

عن المهمة

ملاحظة: ينطبق هذا الإجراء فقط إذا كنت بصدد تركيب لوحة نظام مزودة بوحدة تحكم بالصوت Cirrus Logic CS8409 في جهاز الكمبيوتر الخاص بك.

توضح الصور التالية الموصلات الموجودة في لوحة النظام.

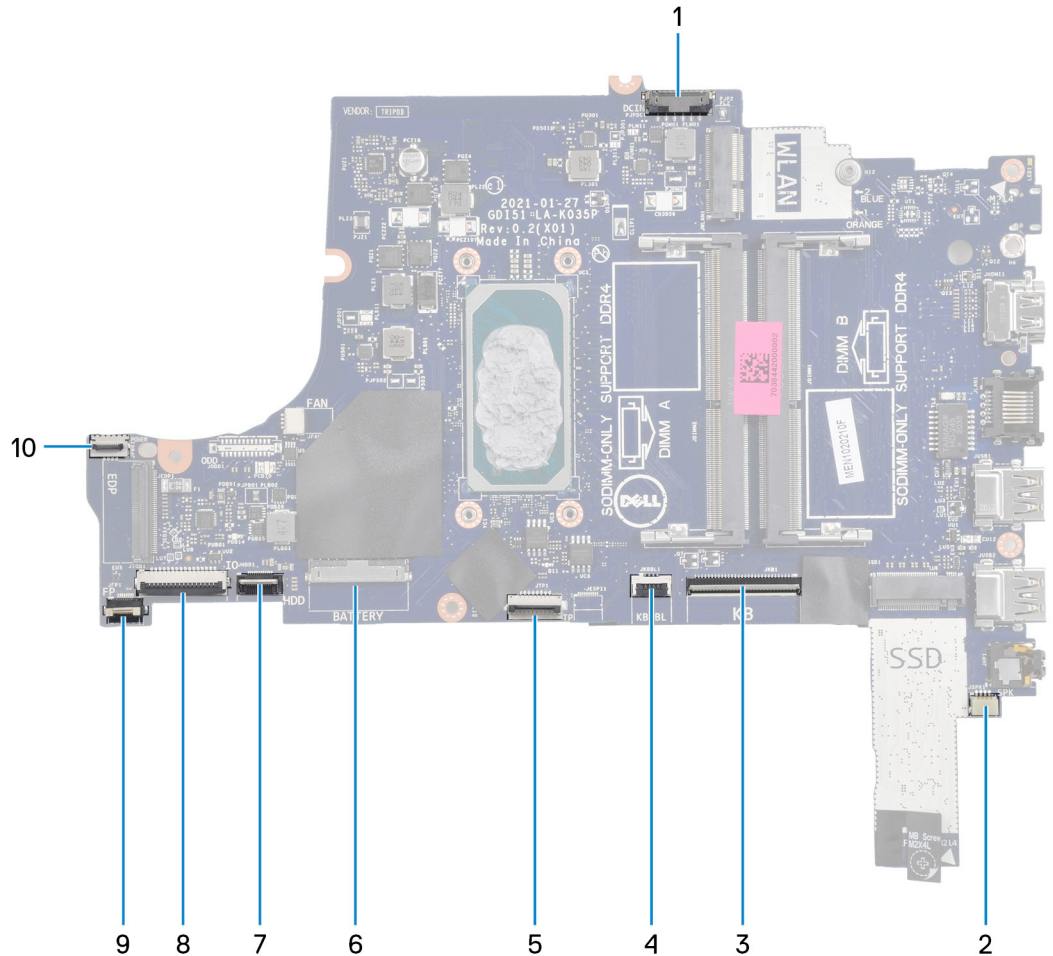

1. موصل منفذ مهائى التيار
2. موصل مكبر الصوت
3. موصل لوحة المفاتيح
4. موصل الإضاءة الخلفية للوحة المفاتيح
5. موصل لوحة اللمس
6. موصل بطارية
7. موصل محرك الأقراص الثابتة
8. موصل لوحة وحدة الإدخال/الإخراج
9. موصل قارئ بصمات الأصابع
10. موصل زر الطاقة

توضح الصور التالية موقع لوحة النظام وتقدم تمثيلاً مرئياً لإجراء التركيب.

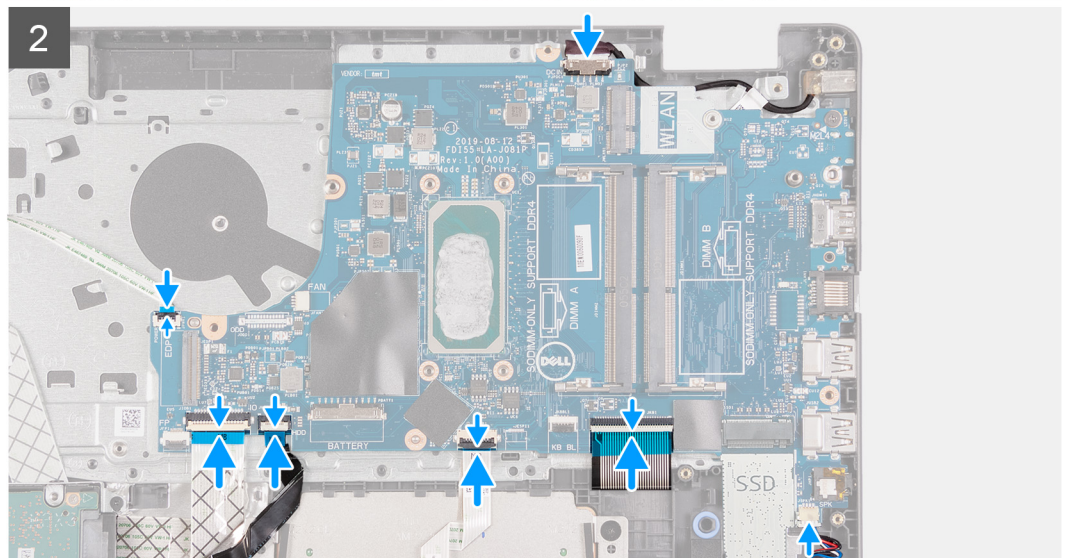
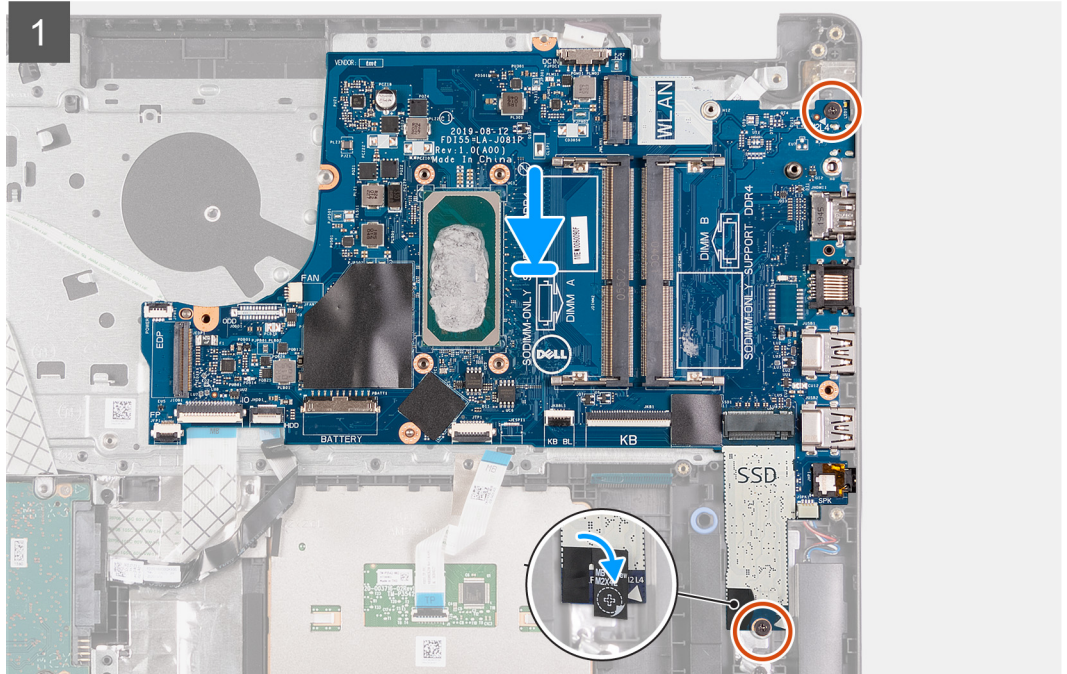
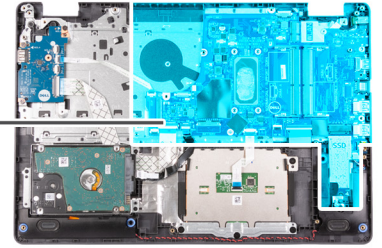

الخطوات

1. ضع لوحة النظام بمجموعة مسند راحة اليد ولوحة المفاتيح.
2. قم بمحاذاة فتحات المسامير اللولبية الموجودة في لوحة النظام مع فتحات المسامير اللولبية الموجودة في مجموعة مسند راحة اليد ولوحة المفاتيح.
3. أعد تركيب اثنين من المسامير اللولبية (M2x4) اللذين يثبتان لوحة النظام بمجموعة مسند راحة اليد ولوحة المفاتيح.
4. ضع شريط مايكلر فوق المسامير اللولبية للوحة النظام الذي يثبت لوحة النظام في مجموعة مسند راحة اليد ولوحة المفاتيح.
5. قم بتوصيل كابل مكبر الصوت بلوحة النظام.
6. قم بتوصيل كابل الشاشة بالموصل الموجود في لوحة النظام وأغلق المزلاج.
7. قم بتوصيل كابل الإضاءة الخلفية للوحة المفاتيح بالموصل الموجود في لوحة النظام وأغلق المزلاج، في حالة وجوده.

8. قم بتوصيل كابل لوحة اللمس بالموصل الموجود في لوحة النظام وأغلق المزلاج.
9. قم بتوصيل كابل محرك الأقراص الثابتة بالموصل الموجود في لوحة النظام وأغلق المزلاج، في حالة وجوده.
10. قم بتوصيل كابل لوحة وحدة الإدخال/الإخراج بالموصل الموجود في لوحة النظام وأغلق المزلاج.
11. قم بتوصيل كابل قارئ بصمات الأصابع بالموصل الموجود في لوحة النظام وأغلق المزلاج، في حالة وجوده.
12. قم بتوصيل كابل المروحة بلوحة النظام.
13. قم بتوصيل كابل منفذ مهايئ التيار بلوحة النظام.

الخطوات التالية

1. قم بتركيب مجموعة الشاشة.
2. قم بتركيب بطاقة الاتصال اللاسلكي.
3. قم بتركيب المشتت الحراري.
4. قم بتركيب المروحة.
5. قم بتركيب وحدة الذاكرة.
6. قم بتركيب محرك الأقراص المزود بذاكرة مصنوعة من مكونات صلبة من نوع M.2 2230، في حالة وجوده.
7. قم بتركيب محرك الأقراص المزود بذاكرة مصنوعة من مكونات صلبة من نوع M.2 2280، في حالة وجوده.
8. قم بتركيب غطاء القاعدة.
9. اتبع الإجراء الوارد في بعد العمل داخل جهاز الكمبيوتر الخاص بك.

منفذ مهايئ التيار

إزالة منفذ مهايئ التيار

المتطلبات

1. اتبع الإجراءات الواردة في قبل العمل داخل جهاز الكمبيوتر الخاص بك.
2. قم بإزالة غطاء القاعدة.
3. قم بإزالة محرك الأقراص المزود بذاكرة مصنوعة من مكونات صلبة من نوع M.2 2230، في حالة وجوده.
4. قم بإزالة محرك الأقراص المزود بذاكرة مصنوعة من مكونات صلبة من نوع M.2 2280، في حالة وجوده.
5. قم بإزالة المروحة.
6. قم بإزالة البطاقة اللاسلكية.
7. قم بإزالة مجموعة الشاشة.
8. قم بإزالة لوحة النظام.

❗ **ملاحظة:** يمكن إزالة لوحة النظام مع المشتت الحراري.

عن المهمة

توضح الصورة التالية موقع منفذ مهايئ التيار وتقدم تمثيلاً مرئياً لإجراء الإزالة.

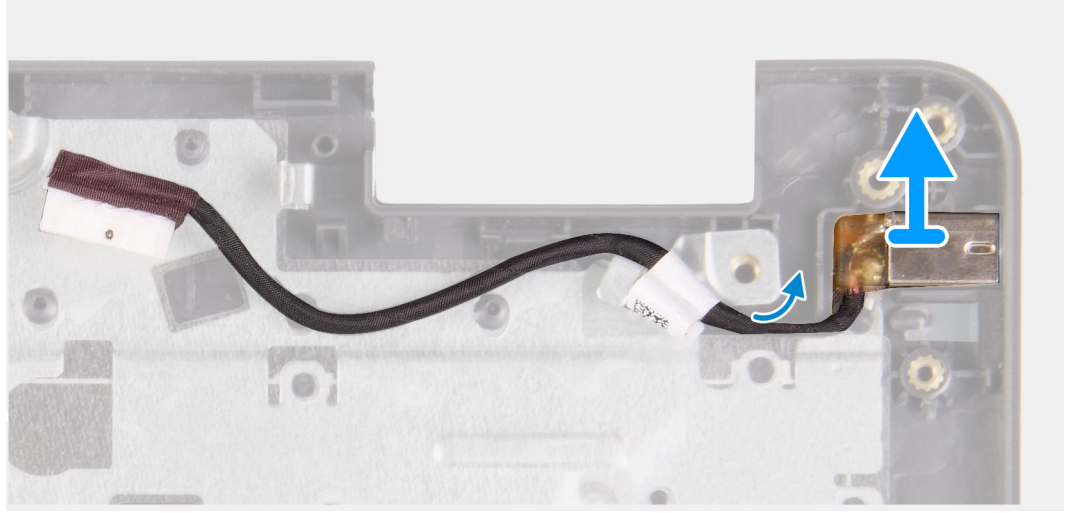
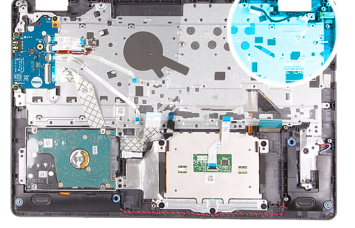

الخطوات

ارفع منفذ مهايئ التيار عن الفتحة الخاصة به الموجودة في مجموعة مسند راحة اليد ولوحة المفاتيح.

تركيب منفذ مهايئ التيار

المتطلبات

إذا كنت بصدد استبدال أحد المكونات، فقم بإزالة المكون الموجود قبل إجراء عملية التركيب.

عن المهمة

توضح الصور التالية موقع منفذ مهايئ التيار وتقدم تمثيلاً مرئياً لإجراء التركيب.

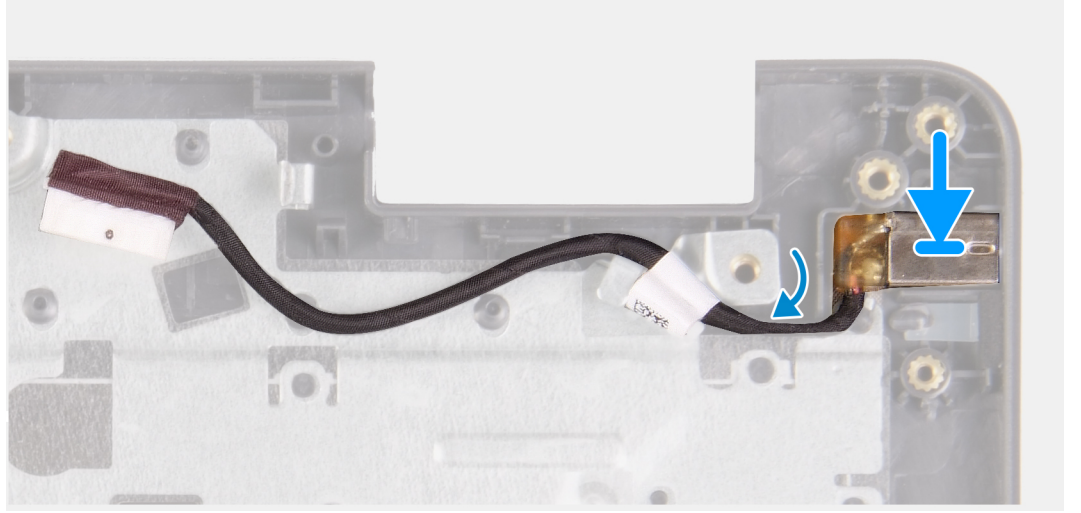
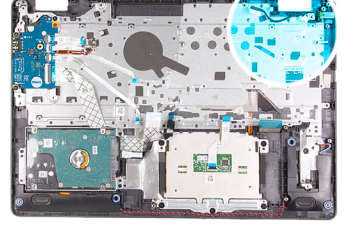

الخطوات

ضع منفذ مهايئ التيار داخل الفتحة الموجودة في مجموعة مسند راحة اليد ولوحة المفاتيح.

الخطوات التالية

1. قم بتركيب لوحة النظام.
2. قم بتركيب مجموعة الشاشة.
3. قم بتركيب بطاقة الاتصال اللاسلكي.
4. قم بتركيب المروحة.
5. قم بتركيب محرك الأقراص المزود بذاكرة مصنوعة من مكونات صلبة من نوع M.2 2230، في حالة وجوده.
6. قم بتركيب محرك الأقراص المزود بذاكرة مصنوعة من مكونات صلبة من نوع M.2 2280، في حالة وجوده.
7. قم بتركيب غطاء القاعدة.
8. اتبع الإجراءات الواردة في بعد العمل داخل جهاز الكمبيوتر الخاص بك.

مجموعة مسند راحة اليد ولوحة المفاتيح

إزالة مجموعة مسند راحة اليد ولوحة المفاتيح

المتطلبات

1. اتبع الإجراءات الوارد في قبل العمل داخل جهاز الكمبيوتر الخاص بك.
2. قم بإزالة غطاء القاعدة.
3. قم بإزالة محرك الأقراص المزود بذاكرة مصنوعة من مكونات صلبة من نوع M.2 2230، في حالة وجوده.
4. قم بإزالة محرك الأقراص المزود بذاكرة مصنوعة من مكونات صلبة من نوع M.2 2280، في حالة وجوده.
5. قم بإزالة محرك الأقراص الثابتة.
6. قم بإزالة المروحة.
7. قم بإزالة البطاقة اللاسلكية.
8. قم بإزالة البطارية.
9. قم بإزالة مجموعة الشاشة.
10. قم بإزالة لوحة قارئ بصمات الأصابع.

11. قم بإزالة لوحة اللمس
12. قم بإزالة مكبرات الصوت.
13. قم بإزالة لوحة الإدخال/الإخراج.
14. قم بإزالة زر التشغيل مع قارئ بصمات الأصابع الاختياري.
15. قم بإزالة لوحة النظام.
16. قم بإزالة منفذ مهايئ الطاقة.

عن المهمة

توضح الصور التالية موقع مجموعة مسند راحة اليد ولوحة المفاتيح وتقدم تمثيلاً مرئيًا لإجراء الإزالة.

لأجهزة الكمبيوتر المزودة بوحدة تحكم في الصوت Realtek ALC3204

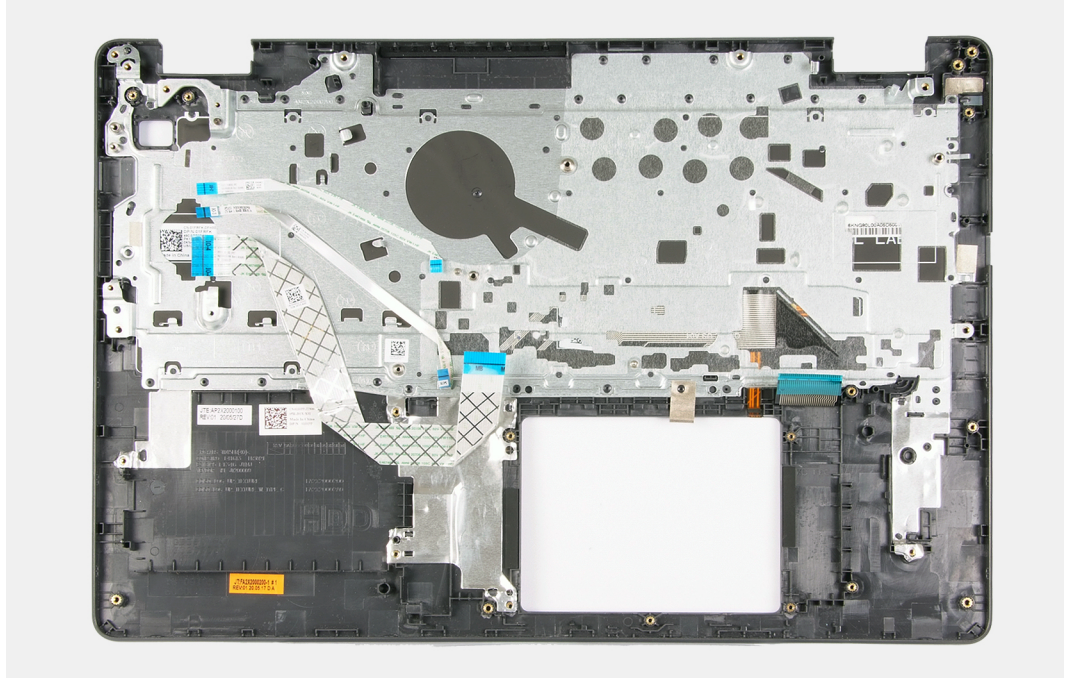

لأجهزة الكمبيوتر المزودة بوحدة تحكم في الصوت Cirrus Logic CS8409

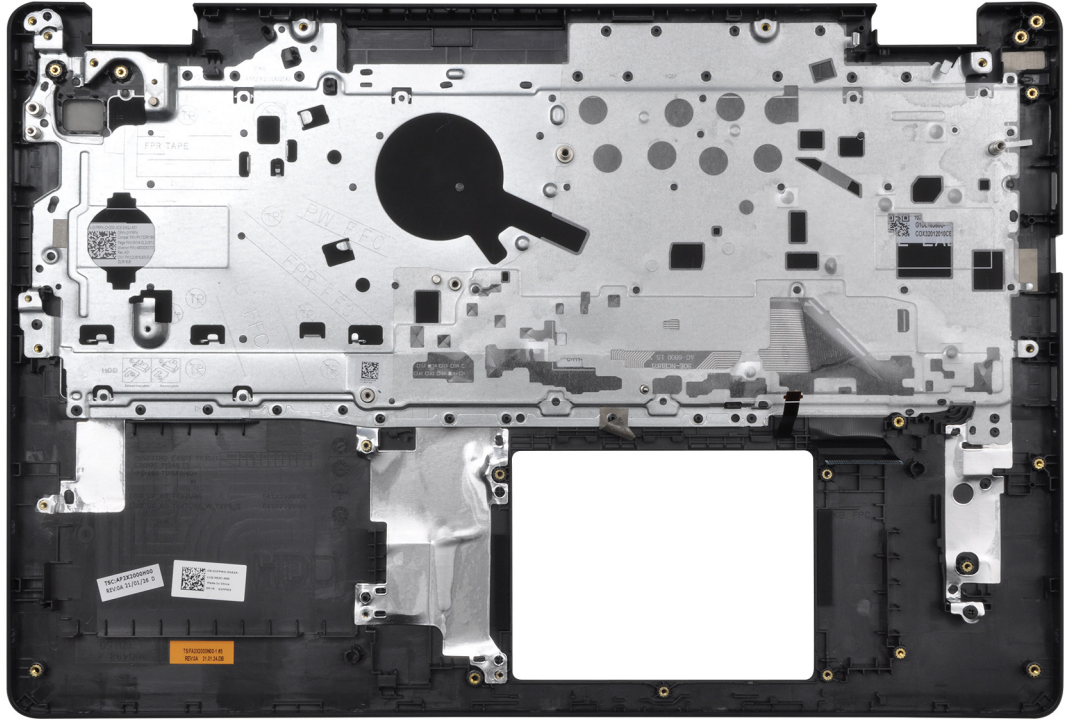

الخطوات

بعد تنفيذ المتطلبات الأساسية، تتبقى لك مجموعة مسند راحة اليد ولوحة المفاتيح.

تركيب مجموعة مسند راحة اليد ولوحة المفاتيح

المتطلبات

إذا كنت بصدد استبدال أحد المكونات، فقم بإزالة المكون الموجود قبل إجراء عملية التركيب.

عن المهمة

توضح الصور التالية موقع مجموعة مسند راحة اليد ولوحة المفاتيح وتقدم تمثيلاً مرئياً لإجراء التركيب.

لأجهزة الكمبيوتر المزودة بوحدة تحكم في الصوت **Realtek ALC3204**

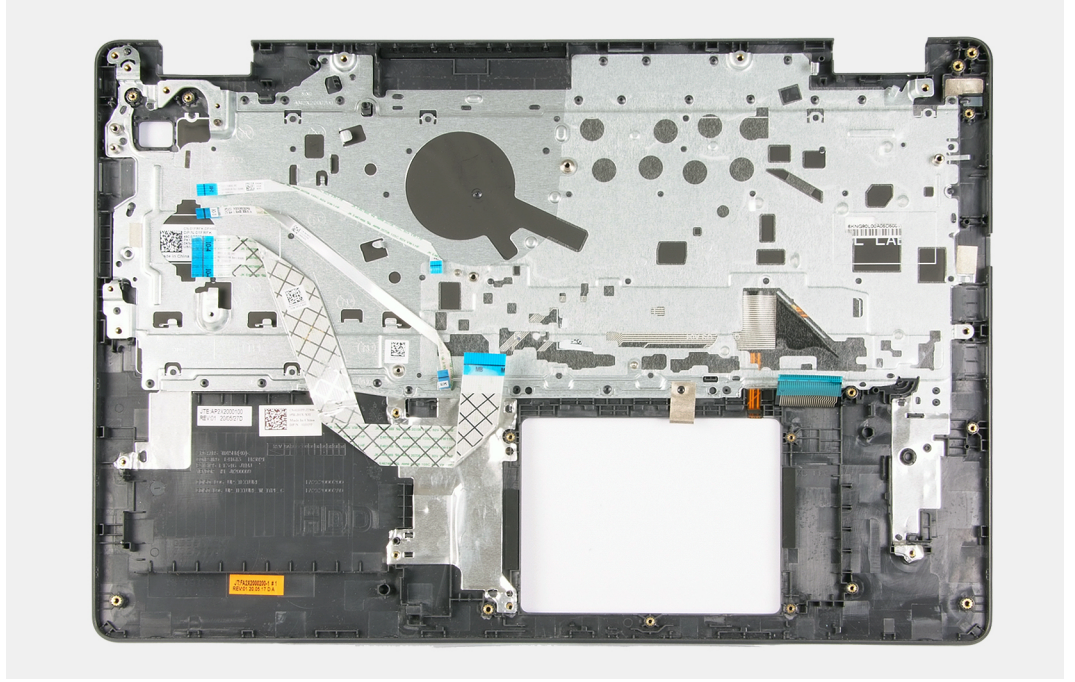

لأجهزة الكمبيوتر المزودة بوحدة تحكم في الصوت Cirrus Logic CS8409

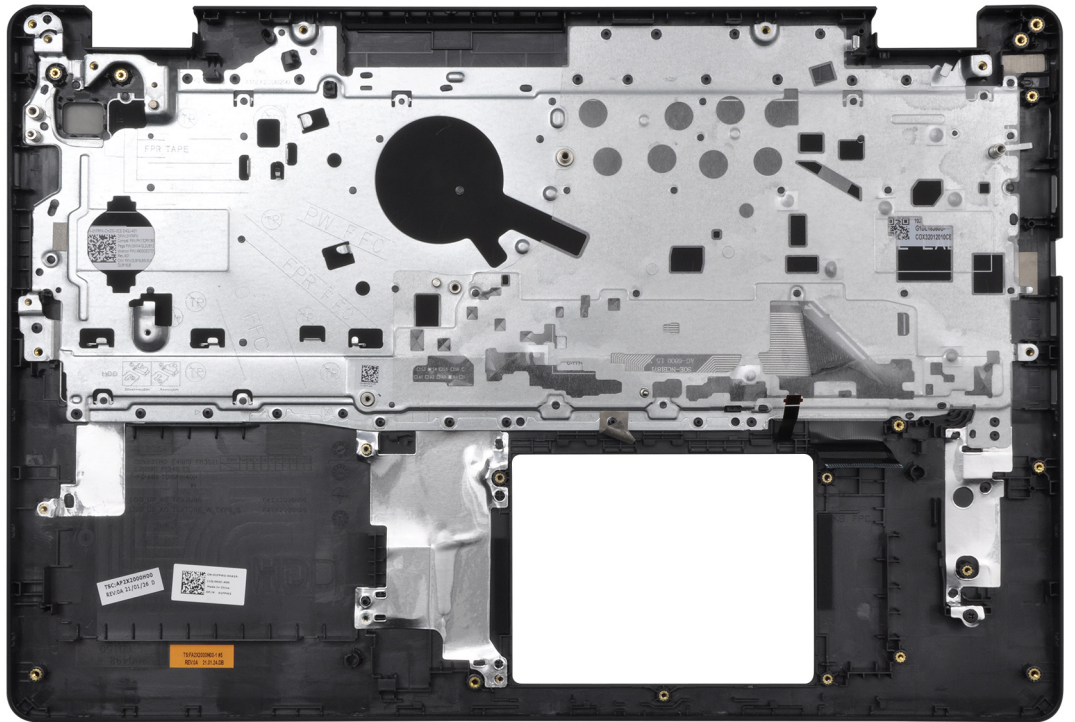

الخطوات

ضع مجموعة مسند راحة اليد ولوحة المفاتيح على سطح مستو ونظيف وقم بتنفيذ المتطلبات الأساسية لتركيب مجموعة مسند راحة اليد ولوحة المفاتيح.

الخطوات التالية

1. قم بتركيب منفذ مهابئ الطاقة.
2. قم بتركيب لوحة النظام.
3. قم بتركيب زر التشغيل مع قارئ بصمات الأصابع.
4. قم بتركيب لوحة الإدخال/الإخراج.
5. قم بتركيب مكبرات الصوت.

6. قم بتركيب لوحة اللمس.
7. قم بتركيب لوحة قارئ بصمات الأصابع.
8. قم بتركيب مجموعة الشاشة.
9. قم بتركيب البطارية.
10. قم بتركيب بطاقة الاتصال اللاسلكي.
11. قم بتركيب المروحة.
12. قم بتركيب محرك الأقراص الثابتة.
13. قم بتركيب محرك الأقراص المزود بذاكرة مصنوعة من مكونات صلبة من نوع M.2 2230، في حالة وجوده.
14. قم بتركيب محرك الأقراص المزود بذاكرة مصنوعة من مكونات صلبة من نوع M.2 2280، في حالة وجوده.
15. قم بتركيب غطاء القاعدة.
16. اتبع الإجراء الوارد في بعد العمل داخل جهاز الكمبيوتر الخاص بك.

برامج التشغيل والتنزيلات

عند استكشاف الأخطاء وإصلاحها، يوصى بقراءة المقالة القائمة على المعارف والأسئلة الشائعة حول برامج التشغيل والتنزيلات 000123347.

إعداد النظام

تنبيه: ما لم تكن مستخدمًا متمكنًا للكمبيوتر، لا تقم بتغيير الإعدادات الموجودة في برنامج إعداد BIOS. قد تؤدي بعض التغييرات إلى جعل الكمبيوتر يعمل بشكل غير صحيح.

ملاحظة: بناءً على هذا الكمبيوتر والأجهزة الخاصة به التي تم تركيبها، قد تظهر العناصر المدرجة في هذا القسم أو قد لا يتم عرضها.

ملاحظة: قبل تغيير برنامج إعداد BIOS، يوصى بتدوين معلومات شاشة إعداد BIOS كمرجع في المستقبل.

استخدم برنامج إعداد BIOS للأغراض التالية:

- الحصول على معلومات حول الأجهزة المركبة بالكمبيوتر، مثل عدد وحدات ذاكرة الوصول العشوائي (RAM) وسعة محرك الأقراص الثابتة.
- تغيير معلومات تهيئة النظام.
- تعيين أو تغيير خيار يتم تحديده بمعرفة المستخدم، مثل كلمة مرور المستخدم، أو نوع محرك الأقراص الثابتة المركب، أو تمكين الأجهزة الأساسية أو تعطيلها.

الدخول إلى برنامج إعداد BIOS

الخطوات

1. قم بتشغيل جهاز الكمبيوتر الخاص بك.
 2. اضغط على F2 أثناء اختبار التشغيل الذاتي POST للدخول إلى برنامج إعداد النظام.
- ملاحظة:** إذا طال انتظارك وظهر شعار نظام التشغيل، فواصل الانتظار حتى يظهر أمامك سطح المكتب. ثم أوقف تشغيل الكمبيوتر وحاول مرة أخرى.

مفاتيح التنقل

ملاحظة: بالنسبة لمعظم خيارات إعداد النظام، فإن التغييرات التي تقوم بها يتم تسجيلها ولكن لا تسري حتى تعيد تشغيل النظام.

جدول 3. مفاتيح التنقل

| المفاتيح | التنقل |
|---------------|---|
| السهم لأعلى | ينتقل إلى الحقل السابق. |
| السهم لأسفل | ينتقل إلى الحقل التالي. |
| Enter | يتيح لك إمكانية تحديد قيمة في الحقل المحدد (في حالة تطبيقه) أو اتباع الارتباط الموجود في الحقل. |
| شريط المسافة | تتيح توسيع أو طي قائمة منسدلة، في حالة استخدامها. |
| علامة التبويب | تنتقل إلى منطقة التركيز التالية. ملاحظة: بالنسبة لمستعرض الرسومات القياسية فقط. |
| Esc | لانتقال إلى الصفحة السابقة حتى تعرض الشاشة الرئيسية. يؤدي الضغط على المفتاح Esc في الشاشة الرئيسية إلى عرض رسالة تطالبك بحفظ أي تغييرات غير محفوظة وإعادة تشغيل النظام. |

قائمة التمهيد لمرة واحدة

للدخول إلى قائمة التمهيد لمرة واحدة، قم بتشغيل جهاز الكمبيوتر الخاص بك، ثم اضغط على F2 فورًا.

ملاحظة: يوصى بإيقاف تشغيل جهاز الكمبيوتر إذا كان قيد التشغيل.

تعرض قائمة التمهيد التي تظهر لمرة واحدة الأجهزة التي يمكنك التمهيد منها متضمنة خيار التشخيص. خيارات قائمة التمهيد هي:

- محرك الأقراص القابلة للإزالة (في حالة توفره)
- محرك أقراص STXXXX (في حالة توفره)
- **ملاحظة:** يشير XXX إلى رقم محرك أقراص SATA.
- محرك أقراص ضوئية (في حالة توفره)
- محرك أقراص ثابتة SATA (في حالة توفره)
- التشخيصات

ملاحظة: عند اختيار تشخيصات ستظهر شاشة تشخيصات ePSA.
يعرض أيضاً تسلسل التمهيد الخيار الخاص بالوصول إلى شاشة ضبط النظام.

خيارات إعداد النظام

ملاحظة: بناءً على جهاز الكمبيوتر والأجهزة التي تم تركيبها، قد تظهر العناصر المدرجة في هذا القسم أو قد لا تظهر.

جدول 4. خيارات إعداد النظام—القائمة الرئيسية

| الرئيسية | |
|--|--|
| يعرض الوقت الحالي بتنسيق ساعة:دقيقة:ثانية. | System Time |
| يعرض التاريخ الحالي بتنسيق شهر/يوم/سنة. | System Date |
| يعرض إصدار نظام الإدخال والإخراج الأساسي (BIOS). | إصدار نظام الإدخال والإخراج الأساسي (BIOS) |
| يعرض رقم طراز الكمبيوتر. | Product Name |
| يعرض رمز الصيانة الخاص بالكمبيوتر. | رمز الصيانة |
| يعرض رمز الأصل الخاص بالكمبيوتر. | علامة الأصل |
| يعرض نوع المعالج. | CPU Type |
| يعرض سرعة المعالج. | CPU Speed |
| يعرض رمز تعريف المعالج. | CPU ID |
| CPU Cache | |
| يعرض حجم ذاكرة التخزين المؤقت من المستوى الأول للمعالج. | L1 Cache |
| يعرض حجم ذاكرة التخزين المؤقت من المستوى الثاني للمعالج. | L2 Cache |
| يعرض حجم ذاكرة التخزين المؤقت من المستوى الثالث للمعالج. | L3 Cache (ذاكرة التخزين المؤقت من المستوى الثالث) |
| يعرض نوع محرك الأقراص الثابتة المثبت. | First HDD |
| يعرض معلومات محرك الأقراص المزود بذاكرة مصنوعة من مكونات صلبة (SSD) من نوع M.2 PCIe لجهاز الكمبيوتر. | محرك أقراص مزود بذاكرة مصنوعة من مكونات صلبة من نوع M.2 PCIe |
| يعرض نوع مهابئ الطاقة المتردد. | AC Adapter Type |
| يعرض حجم الذاكرة المركبة. | System Memory |
| يعرض سرعة الذاكرة. | سرعة الذاكرة |
| يعرض نوع لوحة المفاتيح المركبة في الكمبيوتر. | نوع لوحة المفاتيح |

جدول 5. خيارات إعداد النظام—القائمة المتقدمة

| خيارات متقدمة | |
|---|---------------------|
| يعمل على تمكين أو تعطيل مقياس التردد الديناميكي وتقنية توفير الطاقة لمعالج AMD. | PowerNow! تمكين |
| الحالة الافتراضية: ممكن | |
| يعمل على تمكين أو تعطيل تقنية "المحاكاة الافتراضية". | المحاكاة الافتراضية |
| الحالة الافتراضية: ممكن | |
| يتيح لك تمكين أو تعطيل وحدة تحكم LAN المدمجة. | بطاقة NIC المدمجة |

| | |
|---|--|
| الحالة الافتراضية: ممكن | |
| يعمل على تمكين أو تعطيل ميزة محاكاة USB. هذه الميزة تقوم بتعريف كيفية قيام نظام الإدخال والإخراج الأساسي (BIOS)، في غياب نظام تشغيل يدعم USB، بمعالجة أجهزة USB. تكون محاكاة USB ممكنة دائمًا أثناء اختبار POST. ملاحظة: لا يمكنك تمهيد أي نوع من أجهزة USB (محرك الأقراص المرنة، أو محرك الأقراص الثابتة، أو مفتاح الذاكرة) عندما يكون هذا الخيار في وضع إيقاف التشغيل. | USB Emulation |
| الحالة الافتراضية: ممكن | |
| يتيح لك إمكانية تمكين أجهزة USB لتتبيه الكمبيوتر من وضع الاستعداد أو لتعطيل ميزة دعم تنبيه USB. ملاحظة: إذا تم تمكين USB PowerShare، فقد لا يبينه جهاز متصل بموصل USB PowerShare جهاز الكمبيوتر. | دعم تنبيه USB |
| ملاحظة: لتمكين دعم التنبيه لقارئ بصمات الأصابع، يجب تمكين دعم تنبيه USB في نظام الإدخال والإخراج الأساسي (BIOS). لتمكين دعم تنبيه USB، أكمل الخطوات الموجودة في مقالة قاعدة المعارف 000131547. | |
| الحالة الافتراضية: معطل | |
| يسمح لك بتهيئة وضع تشغيل وحدة تحكم محرك الأقراص الثابتة SATA المدمجة. | تشغيل محرك أقراص SATA |
| الحالة الافتراضية: AHCI | |
| يتيح لك اختيار إذا كان ينبغي أن يعرض الكمبيوتر رسائل تحذير عند استخدامك لمهايئات التيار المتردد غير المدعومة من جهاز الكمبيوتر الخاص بك. | تحذيرات المهاي |
| الحالة الافتراضية: ممكن | |
| يتيح لك إمكانية ضبط مفتاح الوظيفة أو مفتاح الوسائط المتعددة كسلوك مفتاح الوظيفة الافتراضي. | Function Key Behavior |
| الإعداد الافتراضي: مفتاح الوسائط المتعددة | |
| يحدد وضع تشغيل ميزة إضاءة لوحة المفاتيح. | إضاءة لوحة المفاتيح |
| الإعداد الافتراضي: ساطعة | |
| يحدد قيمة مهلة الإضاءة الخلفية للوحة المفاتيح عند توصيل مهايئ الطاقة المتردد بالكمبيوتر. | Keyboard Backlight with AC |
| الاعداد الافتراضي: 1 دقيقة | |
| يحدد قيمة مهلة انتهاء الإضاءة الخلفية للوحة المفاتيح عندما يعمل النظام على طاقة البطارية. | الإضاءة الخلفية للوحة المفاتيح بالبطارية |
| الاعداد الافتراضي: 1 دقيقة | |
| يعرض حالة البطارية. | حالة البطارية |
| يتيح تمكين أو تعطيل الكاميرا. | الكاميرا |
| الحالة الافتراضية: معطل | |
| يتيح تعيين إعدادات شحن البطارية مع بداية وتوقف محددين مسبقاً للشحن المخصص. | تهيئة شحن البطارية |
| الحالة الافتراضية: متكيف | |
| يقوم بتمكين تهيئة شحن البطارية المتقدم من بداية اليوم حتى فترة عمل محددة. | تهيئة متقدمة لشحن البطارية |
| الحالة الافتراضية: معطل | |
| الصيانة | |
| يعمل على تمكين أو تعطيل مسح البيانات عند التمهيد التالي. | مسح البيانات عند التمهيد التالي |
| الحالة الافتراضية: معطل | |

جدول 5. خيارات إعداد النظام—القائمة المتقدمة (يتبع)

| خيارات متقدمة | |
|--|--|
| استرداد نظام الإدخال والإخراج الأساسي (BIOS) من محرك الأقراص الثابتة | يمكن المستخدم من إجراء الاسترداد من بعض حالات نظام الإدخال والإخراج الأساسي (BIOS) التالفة من خلال ملف استرداد على محرك الأقراص الثابتة الرئيسي للمستخدم أو مفتاح USB خارجي. |
| استرداد تلقائي لنظام الإدخال والإخراج الأساسي (BIOS) | يتيح لنظام الإدخال/الإخراج الأساسي (BIOS) إمكانية استرداده دون أي إجراء من المستخدم. الحالة الافتراضية: معطل |
| دقة النظام الخاص بـ SupportAssist | |
| حد استرداد نظام التشغيل التلقائي | يتحكم في مسار التمهيد التلقائي لوحدة التحكم في دقة نظام SupportAssist وأداة استرداد نظام تشغيل Dell. الإعداد الافتراضي: 2 |
| استرداد نظام تشغيل SupportAssist | يتيح تمكين أو تعطيل مسار التمهيد لأداة استرداد نظام تشغيل SupportAssist في حالة وجود أخطاء معينة بالنظام. الحالة الافتراضية: معطل |

جدول 6. خيارات إعداد النظام — قائمة الأمان

| الأمان | |
|--|--|
| Admin Password Status | يعرض ما إذا كانت كلمة مرور المسؤول واضحة أو معينة. |
| System Password Status | يعرض ما إذا كانت كلمة مرور النظام واضحة أو معينة. الحالة الافتراضية: لم يتم التعيين |
| رمز الصيانة | قم بتعيين علامة الخدمة للنظام. |
| كلمة مرور المسؤول | يتيح لك تعيين كلمة مرور المسؤول. كلمة مرور المسؤول تتحكم في الوصول إلى الأداة المساعدة في إعداد النظام. |
| كلمة مرور النظام | يتيح لك تعيين كلمة مرور النظام. كلمة مرور النظام تتحكم في الوصول إلى الكمبيوتر عند التمهيد. |
| تغيير كلمة المرور | يتيح لك السماح بتغييرات كلمة مرور النظام أو كلمة مرور محرك الأقراص الثابتة (HDD) أو رفضها. الحالة الافتراضية: مسموح |
| وحدة البرنامج الأساسي الموثوق به (TPM) للبرامج الثابتة | لتمكين أو تعطيل الوحدة النمطية للنظام الأساسي الموثوق به (TPM) عبر البرامج الثابتة. الحالة الافتراضية: ممكن |
| تجاوز PPI لأمر المسح | يتيح لك التحكم في واجهة التواجد الفعلي (PPI) لوحدة TPM. عند تمكين هذا الخيار، فإن هذا الإعداد سيتيح لنظام التشغيل تجاوز متطلبات PPI بنظام الإدخال والإخراج الأساسي (BIOS) عند إصدار الأمر Clear. يبدأ سريان التغييرات في هذا الإعداد على الفور. الحالة الافتراضية: معطل |
| UEFI Firmware Capsule Updates | يتيح تمكين أو تعطيل تحديثات نظام الإدخال والإخراج الأساسي (BIOS) عبر حزم تحديث كبسولة واجهة البرامج الثابتة القابلة للتجديد الموحدة (UEFI). الحالة الافتراضية: ممكن |
| جدول إجراءات تخفيف أمان SMM في WINDOWS | يعمل على تمكين أو تعطيل تهيئة ميزات النظام الأساسي على الأنظمة العملية من Dell باستخدام نظام الإدخال والإخراج الأساسي (BIOS) الذي يدعم WSMT. الحالة الافتراضية: ممكن |
| التمهيد الآمن | لتمكين أو تعطيل "التمهيد الآمن". الحالة الافتراضية: ممكن |

جدول 7. خيارات إعداد النظام—قائمة التمهيد

| التمهيد | |
|------------------------------|-----------------------------|
| File Browser Add Boot Option | يتيح لك إضافة خيارات تمهيد. |

جدول 8. خيارات إعداد النظام—قائمة الخروج

| الخروج | |
|-----------------------------------|---|
| للخروج من حفظ التغييرات | يتيح لك إمكانية الخروج من إعداد النظام وحفظ التغييرات. |
| لحفظ التغييرات دون الخروج | يسمح لك بحفظ التغييرات التي أجريتها دون الخروج من إعداد نظام الإدخال والإخراج الأساسي (BIOS). |
| للخروج من تجاهل التغييرات | يتيح لك الخروج من إعداد نظام الإدخال والإخراج الأساسي (BIOS) دون حفظ التغييرات. |
| تحميل الإعدادات الافتراضية المثلى | يتيح لك إمكانية استعادة القيم الافتراضية لجميع خيارات إعداد النظام. |
| تجاهل التغييرات | يتيح لك إمكانية تحميل القيم السابقة لجميع خيارات إعداد النظام. |

كلمة مرور النظام والضبط

جدول 9. كلمة مرور النظام والضبط

| نوع كلمة المرور | الوصف |
|------------------|---|
| كلمة مرور النظام | كلمة المرور التي يجب عليك إدخالها لتسجيل الدخول إلى النظام. |
| كلمة مرور الضبط | كلمة المرور التي يجب عليك إدخالها للوصول إلى ضبط BIOS وإحداث تغيير فيها والخاصة بالكمبيوتر. |

يمكنك إنشاء كلمة مرور النظام وكلمة مرور الضبط لتأمين الكمبيوتر.

⚠️ تنبيه: توفر ميزات كلمة المرور مستوى رئيسي من الأمان للبيانات الموجودة على الكمبيوتر.

⚠️ تنبيه: أي شخص يمكنه الوصول إلى البيانات المخزنة على الكمبيوتر في حالة عدم تأمينها وتركها غير مراقبة.

ℹ️ ملاحظة: تم تعطيل ميزة كلمة مرور النظام والإعداد.

تعيين كلمة مرور لإعداد النظام

المتطلبات

يمكنك تخصيص كلمة مرور نظام جديدة فقط عندما تكون الحالة في وضع غير محددة.

عن المهمة

للدخول إلى إعداد النظام، اضغط على F12 بعد التشغيل أو إعادة التمهيد مباشرةً.

الخطوات

1. في شاشة BIOS للنظام أو إعداد النظام، حدد الأمان واضغط على Enter. يتم عرض شاشة الأمان.
2. حدد كلمة مرور النظام وقم بإنشاء كلمة مرور في حقل أدخل كلمة المرور الجديدة. استخدم الإرشادات التالية لتعيين كلمة مرور النظام:
 - يمكن أن تتكون كلمة المرور ما يصل إلى 32 حرف.
 - يمكن أن تحتوي كلمة المرور على أرقام من 0 إلى 9.
 - يُسمح بالكتابة بحروف صغيرة، حيث لا يُسمح بالكتابة بحروف كبيرة.
 - يُسمح فقط بكتابة الحروف الخاصة فقط: المسافة، (")، (+)، (،)، (-)، (.)، (/)، (:)، (])، (\)، ([)، (^)، (').
3. اكتب كلمة مرور النظام التي أدخلتها سابقاً في حقل **Confirm new password** (تأكيد كلمة المرور الجديدة) واضغط على **OK** (موافق).
4. اضغط على F10 لحفظ التغييرات.

تتم إعادة تشغيل الكمبيوتر.

حذف أو تغيير كلمة مرور موجودة خاصة بالنظام

المتطلبات

تأكد من أن حالة كلمة المرور غير مقفلة (في إعداد النظام) قبل محاولة حذف أو تغيير كلمة المرور الموجودة الخاصة بالنظام. لا يمكنك حذف أو تغيير كلمة مرور النظام الموجودة، إذا كانت حالة كلمة المرور مقفلة.

عن المهمة

للدخول إلى إعداد النظام، اضغط على F12 بعد التشغيل أو إعادة التمهيد مباشرةً.

الخطوات

1. في شاشة BIOS للنظام أو إعداد النظام، حدد حماية النظام واضغط على Enter. يتم عرض الشاشة تأمين النظام.
2. في الشاشة تأمين النظام تأكد أن حالة كلمة المرور غير مؤمنة.
3. حدد كلمة مرور النظام، وقم بتحديث أو حذف كلمة مرور النظام الموجودة، واضغط على Enter أو Tab.
4. **ملاحظة:** في حالة تغيير كلمة مرور النظام، أعد إدخال كلمة المرور الجديدة عند المطالبة. لحذف كلمة مرور النظام و/أو الإعداد، قم بالضغط على إدخال فارغ في نافذة كلمة المرور واضغط على enter.
4. اضغط على F10 لحفظ التغييرات. تتم إعادة تشغيل الكمبيوتر.

مسح إعدادات CMOS

عن المهمة

تنبيه: سيؤدي مسح إعدادات CMOS إلى إعادة تعيين إعدادات نظام الإدخال والإخراج الأساسي (BIOS) على الكمبيوتر.

الخطوات

1. قم بإزالة غطاء القاعدة.
2. افصل كابل البطارية من لوحة النظام.
3. قم بإزالة البطارية الخلية المصغرة.
4. انتظر لمدة دقيقة واحدة.
5. أعد وضع البطارية الخلية المصغرة.
6. قم بتوصيل كابل البطارية بلوحة النظام.
7. أعد وضع غطاء القاعدة.

مسح كلمتي مرور BIOS (إعداد النظام) والنظام

عن المهمة

لمسح كلمة مرور النظام أو BIOS، اتصل بالدعم الفني من Dell كما هو موضح في www.dell.com/contactdell. **ملاحظة:** للحصول على معلومات حول كيفية إعادة تعيين كلمات المرور في نظام التشغيل Windows أو التطبيقات، ارجع إلى الوثائق المصاحبة لنظام التشغيل Windows أو التطبيق الذي تستخدمه.

تحديث نظام الإدخال والإخراج الأساسي (BIOS)

تحديث نظام الإدخال والإخراج الأساسي (BIOS) في Windows

الخطوات

1. قم بالانتقال إلى www.dell.com/support.
 2. انقر فوق **دعم المنتج** في مربع **بحث في الدعم**، أدخل علامة الخدمة للكمبيوتر لديك، ثم انقر فوق **بحث**.
 3. انقر فوق **برامج التشغيل والتنزيلات**. قم بتوسيع **البحث في برامج التشغيل**.
 4. حدد نظام التشغيل المثبت على جهاز الكمبيوتر الخاص بك.
 5. في قائمة **الفئة المنسدلة**، حدد **نظام الإدخال والإخراج الأساسي (BIOS)**.
 6. حدد الإصدار الأحدث من نظام الإدخال والإخراج الأساسي (BIOS) وانقر فوق **Download (تنزيل)** لتنزيل ملف نظام الإدخال والإخراج الأساسي (BIOS) لجهاز الكمبيوتر الخاص بك.
 7. بعد اكتمال التنزيل، استعرض المجلد الذي حفظت ملف تحديث نظام الإدخال والإخراج الأساسي (BIOS) بداخله.
 8. انقر نقرًا مزدوجًا فوق رمز ملف تحديث BIOS واتبع التعليمات التي تظهر على الشاشة.
- لمزيد من المعلومات، راجع مقالة قاعدة المعرفة رقم [000124211](http://www.dell.com/support) على موقع www.dell.com/support.

تحديث نظام الإدخال والإخراج الأساسي (BIOS) باستخدام محرك أقراص عبر منفذ USB في Windows

الخطوات

1. اتبع الإجراءات من الخطوة 1 إلى الخطوة 6 في تحديث نظام الإدخال والإخراج الأساسي (BIOS) في Windows لتنزيل أحدث ملف لبرنامج إعداد نظام الإدخال والإخراج الأساسي (BIOS).
2. أنشئ محرك أقراص USB قابل للتمهيد. لمزيد من المعلومات، راجع مقالة قاعدة المعرفة رقم [000145519](http://www.dell.com/support) على موقع www.dell.com/support.
3. انسخ ملف برنامج إعداد نظام الإدخال/الإخراج الأساسي (BIOS) إلى محرك أقراص USB القابل للتمهيد.
4. قم بتوصيل محرك أقراص USB القابل للتمهيد بالكمبيوتر الذي يحتاج إلى تحديث نظام الإدخال/الإخراج الأساسي (BIOS).
5. أعد تشغيل جهاز الكمبيوتر واضغط على **F12**.
6. حدد محرك أقراص USB من قائمة التمهيد لمرة واحدة.
7. اكتب اسم ملف برنامج إعداد نظام الإدخال والإخراج الأساسي (BIOS)، ثم اضغط على **Enter**.
8. تظهر الأداة المساعدة لتحديث نظام الإدخال/الإخراج الأساسي (BIOS).
9. اتبع التعليمات الظاهرة على الشاشة لإتمام تحديث نظام الإدخال والإخراج الأساسي (BIOS).

تحديث BIOS من قائمة التمهيد لمرة واحدة باستخدام F12

قم بتحديث نظام الإدخال والإخراج الأساسي (BIOS) بجهاز الكمبيوتر باستخدام ملف exe لتحديث نظام الإدخال والإخراج الأساسي (BIOS) المنسوخ إلى محرك USB بنظام FAT32 والتمهيد من قائمة التمهيد لمرة واحدة باستخدام زر F12.

عن المهمة

تحديث نظام الإدخال والإخراج الأساسي (BIOS)

يمكنك تشغيل ملف تحديث نظام الإدخال والإخراج الأساسي (BIOS) من نظام التشغيل Windows باستخدام محرك USB القابل للتمهيد أو يمكنك أيضًا تحديث نظام الإدخال والإخراج الأساسي (BIOS) من قائمة التمهيد لمرة واحدة باستخدام زر F12 على الكمبيوتر.

تتوفر في معظم أجهزة الكمبيوتر من Dell المصممة بعد عام 2012 هذه الإمكانية، ويمكنك التأكد عن طريق تمهيد جهاز الكمبيوتر إلى قائمة التمهيد لمرة واحدة باستخدام زر F12 لمعرفة ما إذا كان BIOS FLASH UPDATE (تحديث ذاكرة فلاش نظام الإدخال والإخراج الأساسي (BIOS)) مدرجًا كخيار لتمهيد جهاز الكمبيوتر الخاص بك أم لا. إذا كان الخيار مدرجًا، فإن نظام الإدخال والإخراج الأساسي (BIOS) يدعم خيار تحديث نظام الإدخال والإخراج الأساسي (BIOS) هذا.

ملاحظة: ويمكن فقط لأجهزة الكمبيوتر المزودة بخيار BIOS FLASH UPDATE (تحديث ذاكرة فلاش نظام الإدخال والإخراج الأساسي (BIOS)) في قائمة التمهيد لمرة واحدة باستخدام زر F12 استخدام هذه الوظيفة.

التحديث من قائمة التمهيد لمرة واحدة

لتحديث نظام الإدخال والإخراج الأساسي (BIOS) من قائمة التمهيد لمرة واحدة باستخدام زر F12، يلزمك ما يلي:

- محرك USB منسق إلى نظام الملفات FAT32 (ليس بالضرورة أن يكون المفتاح قابلاً للتمهيد).
- ملف نظام الإدخال والإخراج الأساسي (BIOS) القابل للتنفيذ والذي قمت بتنزيله من موقع دعم Dell على الويب ونسخه إلى جذر محرك USB
- مهائي طاقة تيار متردد موصل بالكمبيوتر.
- بطارية تعمل خاصة بجهاز الكمبيوتر لتحديث نظام الإدخال والإخراج الأساسي (BIOS)

قم بإجراء الخطوات التالية لتنفيذ عملية تحديث فلاش نظام الإدخال والإخراج الأساسي (BIOS) من قائمة زر F12:

تنبيه: لا تقم بإيقاف تشغيل الكمبيوتر أثناء عملية تحديث نظام الإدخال والإخراج الأساسي (BIOS). قد لا يتم تمهيد جهاز الكمبيوتر في حالة إيقاف تشغيله.

الخطوات

1. من حالة إيقاف التشغيل، أدخل محرك USB حيث قمت بنسخ الفلاش إلى منفذ USB خاص بالكمبيوتر.
2. قم بتشغيل الكمبيوتر واضغط على مفتاح F12 للوصول إلى "قائمة التمهيد لمرة واحدة"، ثم ميّز "تحديث نظام الإدخال والإخراج الأساسي (BIOS)" باستخدام الماوس أو مفاتيح الأسهم، ثم اضغط على Enter.
3. يتم عرض قائمة تحديث نظام الإدخال والإخراج الأساسي (BIOS).
4. انقر فوق **تحديث من ملف**.
5. تحديد جهاز USB خارجي.
6. حدد الملف وانقر نقرًا مزدوجًا فوق ملف التحديث الهدف، ثم انقر فوق إرسال.
7. انقر فوق **تحديث نظام الإدخال والإخراج الأساسي (BIOS)**. يقوم الكمبيوتر بتحديث نظام الإدخال والإخراج الأساسي (BIOS).
7. ستتم إعادة تشغيل جهاز الكمبيوتر بعد إتمام عملية تحديث نظام الإدخال والإخراج الأساسي (BIOS).

تحديث نظام الإدخال والإخراج الأساسي (BIOS) على الأنظمة التي تدعم ميزة BitLocker

تنبيه: إذا كانت ميزة BitLocker غير متوقعة قبل تحديث BIOS، فلن يتم التعرف على مفتاح BitLocker في المرة التالية التي تقوم فيها بإعادة تمهيد النظام. بعد ذلك، ستتم مطالبتك بإدخال مفتاح الاسترداد للمتابعة، وسيطلب منك النظام ذلك عند كل عملية إعادة تشغيل. إذا كان مفتاح الاسترداد غير معروف، فقد ينتج عن ذلك فقدان البيانات أو إعادة تثبيت نظام التشغيل بلا داع. لمزيد من المعلومات حول هذا الموضوع، راجع مقالة قاعدة المعارف: [000134415](#)

استشكاف الأخطاء وإصلاحها

التعامل مع بطاريات ليثيوم أيون المنتفخة

على غرار غالبية أجهزة الكمبيوتر المحمولة، تستخدم أجهزة الكمبيوتر المحمولة من Dell بطاريات ليثيوم أيون. يتمثل أحد أنواع بطاريات الليثيوم أيون في بطارية بوليمر أيون الليثيوم. تزايدت شهرة بطاريات الليثيوم أيون في السنوات الأخيرة وأصبح استخدامها معتاداً في صناعة الإلكترونيات نظراً لتفضيلات العملاء المرتكزة على التصميم القليل السمك (خاصة مع أجهزة الكمبيوتر المحمولة الأحدث القليلة السمك بشكل فائق) وفترة العمل الطويلة للبطارية. ينتج الاستناد إلى تقنية بطارية بوليمر ليثيوم أيون في الأساس عن إمكانية حدوث انتفاخ لخلايا البطارية.

قد تؤثر البطارية المنتفخة سلباً على أداء الكمبيوتر المحمول. لمنع حدوث المزيد من التلف لحاوية الجهاز أو لمكوناته الداخلية الذي يؤدي إلى خلل في وظائفه، توقف عن استخدام الكمبيوتر المحمول واعمد إلى تفريغ شحنه عن طريق فصل مهائى التيار المتردد والسماح بتصريف البطارية.

يجب عدم استخدام البطاريات المنتفخة ويتعين استبدالها والتخلص منها بشكل صحيح. نوصي بالاتصال بقسم دعم المنتجات لدى Dell للتعرف على خيارات استبدال البطارية المنتفخة بموجب شروط الضمان الساري أو عقد خدمة الصيانة، بما في ذلك خيارات الاستبدال من قبل فني خدمة صيانة معتمد لدى Dell.

فيما يلي إرشادات التعامل مع بطاريات الليثيوم أيون واستبدالها:

- توخ الحذر عند التعامل مع بطاريات الليثيوم أيون.
- اعمد إلى تفريغ شحنة البطارية قبل إزالتها من النظام. لتفريغ شحنة البطارية، اعمد إلى فصل مهائى التيار المتردد من النظام وتشغيل النظام على طاقة البطارية فقط. عند توقف النظام عن التشغيل حين الضغط على زر التشغيل، فهذا يعني أن البطارية مشحونة بالكامل.
- لا تعتمد على سحق البطارية أو إسقاطها أو تشويبهها أو خرقها باستخدام أشياء خارجية.
- احرص على عدم تعريض البطارية لحرارة مرتفعة أو تفكيك علب البطارية وخلاياها.
- لا تضغط على سطح البطارية.
- لا تعتمد إلى ثني البطارية.
- لا تستخدم أدوات من أي نوع لرفع البطارية أو شدّها عكس اتجاهها.
- إذا كانت البطارية محشورة في جهاز نتيجة انتفاخها، فلا تحاول تحريرها حيث قد يؤدي ثقبها أو ثنيها أو سحقها إلى التعرض للخطر.
- لا تحاول إعادة تركيب البطارية التالفة أو المنتفخة في أي كمبيوتر محمول.
- يجب إعادة البطاريات المنتفخة التي يغطيها الضمان إلى Dell في حاوية شحن معتمدة (تقدّمها Dell) - وهذا يتوافق مع لوائح النقل. يجب التخلص من البطاريات المنتفخة التي لا يغطيها الضمان في مركز إعادة تدوير معتمد. اتصل بدعم منتجات Dell على <https://www.dell.com/support> للمساعدة والتعرف على المزيد من التعليمات.
- قد يؤدي استخدام بطارية ليست من إنتاج Dell أو غير متوافقة إلى زيادة خطورة التعرض لحريق أو انفجار. استبدل البطارية مستخدماً بطارية تم شراؤها من Dell فقط ومصممة للعمل مع كمبيوتر Dell. لا تستخدم البطاريات الخاصة بأجهزة الكمبيوتر الأخرى مع جهاز الكمبيوتر الخاص بك. احرص دائماً على شراء البطاريات الأصلية من www.dell.com أو من Dell مباشرة.

يمكن أن تنتفخ بطاريات ليثيوم أيون لأسباب عديدة مثل العمر الافتراضي أو عدد دورات الشحن أو التعرض لحرارة مرتفعة. لمزيد من المعلومات حول كيفية تحسين أداء بطارية الكمبيوتر المحمول وزيادة عمرها الافتراضي وتقليل احتمال حدوث المشكلة، راجع **بطارية الكمبيوتر المحمول من Dell - الأسئلة الشائعة**.

تحديد موقع رمز الصيانة أو رمز الصيانة السريعة لجهاز الكمبيوتر Dell

يتم تعريف كمبيوتر Dell بشكل فريد بواسطة رمز الصيانة أو رمز الصيانة السريعة. لعرض موارد الدعم ذات الصلة لجهاز الكمبيوتر من Dell، نوصي بإدخال رمز الصيانة أو رمز الصيانة السريعة على www.dell.com/support.

للحصول على مزيد من المعلومات حول كيفية العثور على رمز الخدمة للكمبيوتر، راجع **تحديد موقع رمز الصيانة للكمبيوتر المحمول من Dell**.

مصايح النظام التشخيصية

ضوء التيار وحالة البطارية

يشير مصباح حالة التشغيل والبطارية إلى حالة تشغيل الكمبيوتر وباريته. وهذه هي حالات التشغيل:

أبيض ثابت: مهائى التيار موصل وشحن البطارية أكثر من 5%.

كهرمائي: جهاز الكمبيوتر يعمل باستخدام البطارية وشحن البطارية أقل من 5%.

مطفأ:

- مهائى الطاقة موصل، والبطارية مشحونة بالكامل.
- يعمل الكمبيوتر بالبطارية، وشحن البطارية أكثر من 5%.
- جهاز الكمبيوتر في حالة السكون أو الإسبات أو قيد إيقاف التشغيل.

قد يومض مصباح حالة التشغيل والبطارية باللون الكهرماني أو الأبيض بالتوافق مع "رموز التنبيه" المحددة مسبقًا والتي تشير إلى حالات عطل متنوعة. على سبيل المثال، يومض ضوء التيار وحالة البطارية باللون الكهرماني مرتين يتبعهما توقف مؤقت ثم يومض باللون الأبيض ثلاث مرات يتبعها توقف. ويستمر النمط 2,3 هذا حتى يتم إيقاف تشغيل جهاز الكمبيوتر، مشيرًا إلى عدم اكتشاف ذاكرة أو وحدة ذاكرة RAM. يوضح الجدول التالي أنماط ضوء حالة البطارية والتيار المختلفة والمشكلات المتعلقة بها.

ملاحظة: تم تصميم رموز المصباح التشخيصية والحلول الموصى بها التالية لفنيي الخدمة لدى Dell لاستكشاف المشكلات وإصلاحها. ينبغي لك فقط إجراء استكشاف المشكلات وحلها والإصلاحات كما هو مصرح به أو موجه من قبل فريق المساعدة الفنية التابع لشركة Dell. فالتلف الناتج عن إجراء الصيانة بمعرفة شخص غير مصرح له من شركة Dell لا يغطيه الضمان.

جدول 10. الرموز التشخيصية لمصابيح LED الضوئية

| رموز المصابيح التشخيصية (كهرماني، أبيض) | وصف المشكلة |
|---|---|
| 2.1 | عطل المعالج |
| 2.2 | لوحة النظام: عطل في BIOS أو ROM (ذاكرة القراءة فقط) |
| 2.3 | لم يتم اكتشاف ذاكرة أو ذاكرة RAM (ذاكرة وصول عشوائي) |
| 2.4 | عطل في الذاكرة أو ذاكرة RAM (ذاكرة الوصول العشوائي) |
| 2.5 | تم تثبيت ذاكرة غير صالحة |
| 2.6 | خطأ في لوحة النظام أو مجموعة الشرائح |
| 2.7 | عطل في الشاشة - رسالة SBIOS |
| 3.1 | عطل في البطارية الخلوية المصغرة |
| 3.2 | عطل في PCI (الاتصال المتبادل بين المكونات الطرفية) أو بطاقة/شريحة الفيديو |
| 3.3 | لم يتم العثور على نسخ استرجاع BIOS الأصلية |
| 3.4 | تم العثور على نسخ استرجاع BIOS الأصلية ولكنها غير صحيحة |
| 3.5 | عطل في مصدر الطاقة الرئيسي |
| 3.6 | تحديث BIOS بالنظام غير مكتمل |
| 3.7 | خطأ في محرك الإدارة (ME) |

ضوء حالة الكاميرا: يشير إلى ما إذا كانت الكاميرا قيد الاستخدام.

- أبيض ثابت — الكاميرا قيد الاستخدام.
- مطفاً — الكاميرا غير مستخدمة.

ضوء حالة Caps Lock: يشير إلى ما إذا كان قد تم تمكين أو تعطيل Caps Lock.

- أبيض ثابت — تم تمكين Caps Lock.
- مطفاً — تم تعطيل Caps Lock.

تشخيصات SupportAssit

عن المهمة

تجري تشخيصات SupportAssit (المعروفة سابقًا بتشخيصات ePSA) فحصًا كاملاً لأجهزتك. تم تضمين تشخيصات SupportAssit بنظام الإدخال والإخراج الأساسي (BIOS) ويتم تشغيلها داخليًا من خلاله. توفر تشخيصات SupportAssit مجموعة من الخيارات لأجهزة أو مجموعات أجهزة. وتتيح لك القيام بما يلي:

- تشغيل الاختبارات تلقائيًا أو في وضع منفعل.
 - تكرار الاختبارات
 - عرض نتائج الاختبار أو حفظها
 - تشغيل اختبارات شاملة لتقديم خيارات اختبارية إضافية وتقديم معلومات إضافية حول الجهاز (الأجهزة) المعطل (المعطلة)
 - عرض رسائل حالة توضح إذا كانت الاختبارات قد تمت بنجاح
 - عرض رسائل الخطأ التي تشير إلى ما إذا تمت مصادفه مشكلات أثناء الاختبار
- ملاحظة:** بعض الاختبارات مخصصة لأجهزة معينة وتتطلب تفاعل المستخدم. تأكد دائمًا من وجودك أمام الكمبيوتر عند إجراء الاختبارات التشخيصية.

لمزيد من المعلومات، راجع فحص أداء النظام SupportAssit قبل التمهيد من خلال SupportAssit.

استرداد نظام التشغيل

عندما يتعذر على جهاز الكمبيوتر التمهيد إلى نظام التشغيل حتى بعد تكرار المحاولات، يبدأ تلقائيًا تشغيل أداة Dell SupportAssist OS Recovery. تُعد Dell SupportAssist أداة مستقلة يتم تثبيتها مسبقًا في جميع أجهزة الكمبيوتر من Dell المثبت عليها نظام التشغيل Windows. وهي تتألف من أدوات لتشخيص واستكشاف المشكلات التي قد تحدث وإصلاحها قبل تمهيد الكمبيوتر إلى نظام التشغيل. حيث تتيح لك إمكانية تشخيص مشكلات الأجهزة أو إصلاح جهاز الكمبيوتر أو النسخ الاحتياطي للملفات أو استعادة جهاز الكمبيوتر إلى الحالة التي كان عليها بالمصنع. يمكنك أيضًا تنزيلها من موقع دعم Dell على الويب لاستكشاف الأخطاء وإصلاحها على الكمبيوتر وإصلاحها عندما يفشل تمهيد نظام تشغيله الأساسي بسبب عطل في البرامج أو الأجهزة. لمزيد من المعلومات حول استرداد Dell SupportAssist OS، راجع دليل المستخدم لاسترداد Dell SupportAssist OS على موقع www.dell.com/serviceabilitytools. انقر فوق **SupportAssist OS Recovery** ثم انقر فوق **SupportAssist OS Recovery**.

دورة تشغيل شبكة WiFi

عن المهمة

إذا كان الكمبيوتر غير قادر على الوصول إلى الإنترنت بسبب مشكلات في الاتصال بشبكة WiFi، فيمكن تنفيذ دورة دورة تشغيل شبكة WiFi. يقدم الإجراء التالي التعليمات حول كيفية إجراء دورة تشغيل شبكة WiFi:

ملاحظة: يقدم بعض موفري خدمة الإنترنت (ISP) جهاز مودم/موجه متعدد الوظائف.

الخطوات

1. قم بإيقاف تشغيل جهاز الكمبيوتر الخاص بك.
2. قم بإيقاف تشغيل المودم.
3. قم بإيقاف تشغيل الموجه اللاسلكي.
4. انتظر لمدة 30 ثانية.
5. قم بتشغيل الموجه اللاسلكي.
6. قم بتشغيل المودم.
7. قم بتشغيل جهاز الكمبيوتر الخاص بك.

تصريف الطاقة الزائدة (إجراء إعادة تعيين ثابتة)

عن المهمة

الطاقة الزائدة هي كهرباء إلكترونية زائدة يستمر وجودها في الكمبيوتر حتى بعد إيقاف تشغيله وإزالة البطارية. للحفاظ على سلامتك وحماية المكونات الإلكترونية الحساسة في جهاز الكمبيوتر الخاص بك، سيطلب منك تصريف الطاقة الزائدة قبل إزالة أو إعادة وضع أي مكونات في الكمبيوتر. إن تصريف الطاقة الزائدة، والمعروف أيضًا بعملية "إعادة التعيين الثابتة"، يُعد أيضًا خطوة شائعة لاستكشاف الأخطاء وإصلاحها، وذلك في حالة عدم تشغيل جهاز الكمبيوتر أو تمهيد داخل نظام التشغيل.

لتصريف الطاقة الزائدة (إجراء إعادة تعيين ثابتة)

الخطوات

1. قم بإيقاف تشغيل جهاز الكمبيوتر الخاص بك.
2. افصل مهابئ التيار عن جهاز الكمبيوتر.
3. قم بإزالة غطاء القاعدة.
4. إزالة البطارية.
5. اضغط مع الاستمرار على زر التشغيل لمدة 20 ثانية لتفريغ الطاقة الزائدة.
6. قم بتركيب البطارية.
7. قم بتركيب غطاء القاعدة.
8. قم بتوصيل مهابئ التيار الكهربائي بالكمبيوتر.
9. قم بتشغيل جهاز الكمبيوتر الخاص بك.

ملاحظة: لمزيد من المعلومات عن إجراء إعادة تعيين ثابتة، راجع مقالة قاعدة المعارف رقم 000130881 على الموقع www.dell.com/support.

الحصول على المساعدة والاتصال بشركة Dell

موارد المساعدة الذاتية

يمكنك الحصول على المعلومات والمساعدة بشأن منتجات Dell وخدماتها باستخدام مصادر المساعدة الذاتية هذه:

جدول 11. موارد المساعدة الذاتية

| موقع الموارد | موارد المساعدة الذاتية |
|--|--|
| www.dell.com | معلومات حول منتجات وخدمات Dell |
|  | تطبيق My Dell |
|  | تلميحات |
| في حقل البحث بنظام التشغيل Windows، اكتب Contact Support، واضغط على الزر Enter. | الاتصال بالدعم |
| www.dell.com/support/windows | المساعدة عبر الإنترنت لنظام التشغيل |
| يتم تعريف كمبيوتر Dell بشكل فريد بواسطة علامة الخدمة أو رمز الخدمة السريع. لعرض موارد الدعم ذات الصلة بجهاز الكمبيوتر من Dell، أدخل "علامة الخدمة" أو "رمز الخدمة السريعة" على موقع www.dell.com/support . للحصول على مزيد من المعلومات حول كيفية العثور على علامة الخدمة للكمبيوتر، راجع تحديد موقع علامة الخدمة في الكمبيوتر لديك. | يمكنك الوصول إلى أفضل الحلول والتشخيصات وبرامج التشغيل والتنزيلات ومعرفة المزيد عن جهاز الكمبيوتر الخاص بك من خلال مقاطع الفيديو والأدلة والوثائق. |
| 1. قم بالانتقال إلى www.dell.com/support . 2. في شريط القوائم الموجود في الجزء العلوي من صفحة الدعم، حدد الدعم > قاعدة المعارف . 3. في حقل "بحث" على صفحة "قاعدة المعارف"، اكتب الكلمة الأساسية أو الموضوع أو رقم الطراز، ثم انقر على أو المس رمز البحث لعرض المقالات ذات الصلة. | مقالات قاعدة معارف Dell لمجموعة متنوعة من مشكلات الكمبيوتر |

الاتصال بشركة Dell

للاتصال بشركة Dell، أو الدعم الفني، أو مشكلات خدمة العملاء، ارجع إلى www.dell.com/contactdell.

ملاحظة: وتختلف حالة التوافر وفقاً للبلد/المنطقة والمنتج، وقد لا تتوفر بعض الخدمات في بلدك/منطقتك.

ملاحظة: إذا لم يكن لديك اتصال نشط بالإنترنت، فيمكنك العثور على معلومات الاتصال في فاتورة الشراء أو إيصال الشحن أو كتيب منتجات Dell.