

Inspiron 3502

Service-Handbuch



Hinweise, Vorsichtshinweise und Warnungen

 **ANMERKUNG:** Eine ANMERKUNG macht auf wichtige Informationen aufmerksam, mit denen Sie Ihr Produkt besser einsetzen können.

 **VORSICHT:** Ein VORSICHTSHINWEIS warnt vor möglichen Beschädigungen der Hardware oder vor Datenverlust und zeigt, wie diese vermieden werden können.

 **WARNUNG:** Mit WARNUNG wird auf eine potenziell gefährliche Situation hingewiesen, die zu Sachschäden, Verletzungen oder zum Tod führen kann.

Kapitel 1: Arbeiten an Komponenten im Inneren des Computers.....	6
Vor der Arbeit an Komponenten im Inneren des Computers.....	6
Sicherheitshinweise.....	6
Schutz vor elektrostatischer Entladung.....	7
ESD-Service-Kit.....	7
Transport empfindlicher Komponenten.....	8
Nach der Arbeit an Komponenten im Inneren des Computers.....	9
Kapitel 2: Entfernen und Einbauen von Komponenten.....	10
Empfohlene Werkzeuge.....	10
Schraubenliste.....	10
Hauptkomponenten des Inspiron 3502.....	11
Bodenabdeckung.....	13
Entfernen der Bodenabdeckung.....	13
Anbringen der Bodenabdeckung.....	15
SSD-Laufwerk.....	17
Entfernen des M.2 2230-Solid-State-Laufwerks.....	17
M.2-2230-Solid-State-Laufwerk einbauen.....	18
Entfernen des M.2-2280-Solid-State-Laufwerks.....	19
Einbauen des M.2-2280-Solid-State-Laufwerks.....	20
Speichermodul.....	21
Entfernen des Speichermoduls.....	21
Einsetzen des Speichermoduls.....	22
Wireless-Karte.....	23
Entfernen der Wireless-Karte.....	23
Einbauen der Wireless-Karte.....	24
Akku.....	26
Vorsichtshinweise zu Lithium-Ionen-Akkus.....	26
Entfernen der Batterie.....	26
Einsetzen der Batterie.....	27
Festplattenlaufwerk.....	28
Entfernen des Festplattenlaufwerks.....	28
Einsetzen des Festplattenlaufwerks.....	29
E/A-Platine.....	31
Entfernen der E/A-Platine.....	31
Einbauen der E/A-Platine.....	32
Knopfzellenbatterie.....	33
Entfernen der Knopfzellenbatterie.....	33
Einsetzen der Knopfzellenbatterie.....	33
Lautsprecher.....	34
Entfernen der Lautsprecher.....	34
Einbauen der Lautsprecher.....	35
Kühlkörper.....	36
Entfernen des Kühlkörpers.....	36

Einsetzen des Kühlkörpers.....	37
Betriebsschalter mit optionalem Fingerabdruckleser.....	38
Entfernen des Netzschalters mit optionalem Fingerabdruckleser.....	38
Einbauen des Netzschalters mit optionalem Fingerabdruckleser.....	39
Fingerabdruckleserplatine.....	40
Entfernen der Fingerabdruckleserplatine.....	40
Einbauen der Fingerabdruckleserplatine.....	40
Bildschirmbaugruppe.....	41
Entfernen der Bildschirmbaugruppe.....	41
Einbauen der Bildschirmbaugruppe.....	43
Bildschirmblende.....	44
Entfernen der Bildschirmblende.....	44
Einbauen der Bildschirmblende.....	45
Bildschirm.....	46
Entfernen des Bildschirms.....	46
Einbauen des Bildschirms.....	48
Kamera.....	50
Entfernen der Kamera.....	50
Installieren der Kamera.....	51
Touchpad.....	52
Entfernen des Touchpads.....	52
Installieren des Touchpads.....	53
Systemplatine.....	54
Entfernen der Hauptplatine	54
Einbauen der Hauptplatine	57
Netzadapteranschluss.....	59
Entfernen des Netzadapteranschlusses.....	59
Einbauen des Netzadapter-Ports.....	60
Handballenstützen- und Tastaturbaugruppe.....	61
Entfernen der Handballenstützen- und Tastaturbaugruppe.....	61
Einbauen der Handballenstützen-Tastatur-Baugruppe.....	62

Kapitel 3: Treiber und Downloads..... 64

Kapitel 4: System-Setup..... 65

Aufrufen des BIOS-Setup-Programms.....	65
Navigationstasten.....	65
Einmaliges Startmenü.....	66
Optionen des System-Setup.....	66
Main (Hauptkabel).....	66
Advanced (Erweitert).....	67
Sicherheit.....	68
Boot (Starten).....	70
Exit (Beenden).....	70
System- und Setup-Kennwort.....	71
Zuweisen eines System-Setup-Kennworts.....	71
Löschen oder Ändern eines vorhandenen System-Setup-Kennworts.....	71
Löschen von CMOS-Einstellungen.....	72
Löschen von BIOS- (System-Setup) und Systemkennwörtern.....	72

Aktualisieren des BIOS.....	72
Aktualisieren des BIOS unter Windows.....	72
Aktualisieren des BIOS unter Verwendung des USB-Laufwerks in Windows.....	73
Aktualisieren des BIOS über das einmalige F12-Startmenü.....	73
Kapitel 5: Fehlerbehebung.....	75
Umgang mit aufgeblähten Lithium-Ionen-Akkus.....	75
Suchen Sie die Service-Tag-Nummer oder den Express-Service-Code Ihres Dell Computers.....	75
Systemdiagnoseanzeigen.....	76
SupportAssist Integrierte Diagnose.....	77
Wiederherstellen des Betriebssystems.....	77
Sicherungsmedien und Wiederherstellungsoptionen.....	77
Ein- und Ausschalten des WLAN.....	77
Entladen des Reststroms (Kaltstart).....	78
Kapitel 6: Hilfe erhalten und Kontaktaufnahme mit Dell.....	79



Arbeiten an Komponenten im Inneren des Computers

Vor der Arbeit an Komponenten im Innern des Computers

Info über diese Aufgabe





 **ANMERKUNG:** Die Abbildungen in diesem Dokument können von Ihrem Computer abweichen, je nach der von Ihnen bestellten Konfiguration.

Schritte

1. Speichern und schließen Sie alle geöffneten Dateien und beenden Sie alle geöffneten Programme.
2. Fahren Sie den Computer herunter. Klicken Sie auf **Start** >  **Ein/Aus** > **Herunterfahren**.
 **ANMERKUNG:** Wenn Sie ein anderes Betriebssystem benutzen, lesen Sie bitte in der entsprechenden Betriebssystemdokumentation nach, wie der Computer heruntergefahren wird.
3. Trennen Sie Ihren Computer sowie alle daran angeschlossenen Geräte vom Stromnetz.
4. Trennen Sie alle angeschlossenen Netzwerkgeräte und Peripheriegeräte wie z. B. Tastatur, Maus und Monitor vom Computer.
 **VORSICHT:** Wenn Sie ein Netzwerkkabel trennen, ziehen Sie es zuerst am Computer und dann am Netzwerkgerät ab.
5. Entfernen Sie alle Medienkarten und optische Datenträger aus dem Computer, falls vorhanden.

Sicherheitshinweise

Beachten Sie folgende Sicherheitsrichtlinien, damit Ihr Computer vor möglichen Schäden geschützt und Ihre eigene Sicherheit sichergestellt ist. Wenn nicht anders angegeben, wird bei jedem in diesem Dokument enthaltenen Verfahren davon ausgegangen, dass Sie die im Lieferumfang des Computers enthaltenen Sicherheitshinweise gelesen haben.

-  **WARNUNG:** Bevor Sie Arbeiten im Inneren des Computers ausführen, lesen Sie zunächst die im Lieferumfang des Computers enthaltenen Sicherheitshinweise. Weitere Informationen zur bestmöglichen Einhaltung der Sicherheitsrichtlinien finden Sie auf der Homepage zur Richtlinienkonformität unter www.dell.com/regulatory_compliance.
-  **WARNUNG:** Trennen Sie den Computer von sämtlichen Stromquellen, bevor Sie die Computerabdeckung oder Verkleidungselemente entfernen. Bringen Sie nach Abschluss der Arbeiten innerhalb des Computers wieder alle Abdeckungen, Verkleidungselemente und Schrauben an, bevor Sie den Computer erneut an das Stromnetz anschließen.
-  **VORSICHT:** Achten Sie auf eine ebene, trockene und saubere Arbeitsfläche, um Schäden am Computer zu vermeiden.
-  **VORSICHT:** Greifen Sie Bauteile und Karten nur an den Außenkanten und berühren Sie keine Steckverbindungen oder Kontakte, um Schäden an diesen zu vermeiden.
-  **VORSICHT:** Sie dürfen nur Fehlerbehebungsmaßnahmen durchführen und Reparaturen vornehmen, wenn Sie durch das Dell Team für technische Unterstützung dazu autorisiert oder angeleitet wurden. Schäden durch nicht von Dell genehmigte Wartungsversuche werden nicht durch die Garantie abgedeckt. Lesen Sie die Sicherheitshinweise, die Sie zusammen mit dem Produkt erhalten haben bzw. die unter www.dell.com/regulatory_compliance bereitgestellt werden.

VORSICHT: Bevor Sie Komponenten im Innern des Computers berühren, müssen Sie sich erden. Berühren Sie dazu eine nicht lackierte Metalloberfläche, beispielsweise Metallteile an der Rückseite des Computers. Berühren Sie regelmäßig während der Arbeiten eine nicht lackierte metallene Oberfläche, um statische Aufladungen abzuleiten, die zur Beschädigung interner Komponenten führen können.

VORSICHT: Ziehen Sie beim Trennen eines Kabels nur am Stecker oder an der Zuglasche und nicht am Kabel selbst. Einige Kabel verfügen über Anschlussstecker mit Sperrungen oder Fingerschrauben, die vor dem Trennen des Kabels gelöst werden müssen. Ziehen Sie die Kabel beim Trennen möglichst gerade ab, um die Anschlussstifte nicht zu beschädigen bzw. zu verbiegen. Stellen Sie beim Anschließen von Kabeln sicher, dass die Anschlüsse korrekt orientiert und ausgerichtet sind.

VORSICHT: Drücken Sie auf im Medienkartenlesegerät installierte Karten, um sie auszuwerfen.

VORSICHT: Seien Sie vorsichtig beim Umgang mit Lithium-Ionen-Akkus in Laptops. Geschwollene Akkus dürfen nicht verwendet werden und sollten ausgetauscht und fachgerecht entsorgt werden.

ANMERKUNG: Die Farbe Ihres Computers und bestimmter Komponenten kann von den in diesem Dokument gezeigten Farben abweichen.

Schutz vor elektrostatischer Entladung

Die elektrostatische Entladung ist beim Umgang mit elektronischen Komponenten, insbesondere empfindlichen Komponenten wie z. B. Erweiterungskarten, Prozessoren, Speicher-DIMMs und Systemplatinen, ein wichtiges Thema. Sehr leichte Ladungen können Schaltkreise bereits auf eine Weise schädigen, die eventuell nicht offensichtlich ist (z. B. zeitweilige Probleme oder eine verkürzte Produktlebensdauer). Da die Branche auf geringeren Leistungsbedarf und höhere Dichte drängt, ist der ESD-Schutz von zunehmender Bedeutung.

Aufgrund der höheren Dichte von Halbleitern, die in aktuellen Produkten von Dell verwendet werden, ist die Empfindlichkeit gegenüber Beschädigungen durch elektrostatische Entladungen inzwischen größer als bei früheren Dell-Produkten. Aus diesem Grund sind einige zuvor genehmigte Verfahren zur Handhabung von Komponenten nicht mehr anwendbar.

Es gibt zwei anerkannte Arten von Schäden durch elektrostatische Entladung (ESD): katastrophale und gelegentliche Ausfälle.

- **Katastrophal:** Katastrophale Ausfälle machen etwa 20 Prozent der ESD-bezogenen Ausfälle aus. Der Schaden verursacht einen sofortigen und kompletten Verlust der Gerätefunktion. Ein Beispiel eines katastrophalen Ausfalls ist ein Speicher-DIMM, das einen elektrostatischen Schock erhalten hat und sofort das Symptom „No POST/No Video“ (Kein POST/Kein Video) mit einem Signaltoncode erzeugt, der im Falle von fehlendem oder nicht funktionsfähigem Speicher ertönt.
- **Gelegentlich:** Gelegentliche Ausfälle machen etwa 80 Prozent der ESD-bezogenen Ausfälle aus. Die hohe Rate gelegentlicher Ausfälle bedeutet, dass auftretende Schäden in den meisten Fällen nicht sofort zu erkennen sind. Das DIMM erhält einen elektrostatischen Schock, aber die Ablaufverfolgung erfolgt nur langsam, sodass nicht sofort ausgehende Symptome im Bezug auf die Beschädigung erzeugt werden. Die Verlangsamung der Ablaufverfolgung kann Wochen oder Monate andauern und kann in der Zwischenzeit zur Verschlechterung der Speicherintegrität, zu zeitweiligen Speicherfehlern usw. führen.

Gelegentliche Ausfälle (auch bekannt als latente Ausfälle oder „walking wounded“) sind deutlich schwieriger zu erkennen und zu beheben.

Führen Sie die folgenden Schritte durch, um Beschädigungen durch elektrostatische Entladungen zu vermeiden:

- Verwenden Sie ein kabelgebundenes ESD-Armband, das ordnungsgemäß geerdet ist. Die Verwendung von drahtlosen antistatischen Armbändern ist nicht mehr zulässig; sie bieten keinen ausreichenden Schutz. Das Berühren des Gehäuses vor der Handhabung von Komponenten bietet keinen angemessenen ESD-Schutz auf Teilen mit erhöhter Empfindlichkeit auf ESD-Schäden.
- Arbeiten Sie mit statikempfindlichen Komponenten ausschließlich in einer statikfreien Umgebung. Verwenden Sie nach Möglichkeit antistatische Bodenmatten und Werkbankunterlagen.
- Beim Auspacken einer statikempfindlichen Komponente aus dem Versandkarton, entfernen Sie die Komponente erst aus der antistatischen Verpackung, wenn Sie bereit sind, die Komponente tatsächlich zu installieren. Stellen Sie vor dem Entfernen der antistatischen Verpackung sicher, dass Sie statische Elektrizität aus Ihrem Körper ableiten.
- Legen Sie eine statikempfindliche Komponente vor deren Transport in einen antistatischen Behälter oder eine antistatische Verpackung.

ESD-Service-Kit

Das nicht kontrollierte Service-Kit ist das am häufigsten verwendete Service-Kit. Jedes Service-Kit beinhaltet drei Hauptkomponenten: antistatische Matte, Armband, und Bonddraht.

Komponenten eines ESD-Service-Kits

ESD-Service-Kits enthalten folgende Komponenten:

- **Antistatische Matte:** Die antistatische Matte ist ableitfähig. Während Wartungsverfahren können Sie Teile darauf ablegen. Wenn Sie mit einer antistatischen Matte arbeiten, sollte Ihr Armband fest angelegt und der Bonddraht mit der Matte und mit sämtlichen blanken Metallteilen im System verbunden sein, an denen Sie arbeiten. Nach ordnungsgemäßer Bereitstellung können Ersatzteile aus dem ESD-Beutel entnommen und auf der Matte platziert werden. ESD-empfindliche Elemente sind sicher geschützt – in Ihrer Hand, auf der ESD-Matte, im System oder innerhalb des Beutels.
- **Armband und Bonddraht:** Das Armband und der Bonddraht können entweder direkt zwischen Ihrem Handgelenk und blankem Metall auf der Hardware befestigt werden, falls die ESD-Matte nicht erforderlich ist, oder mit der antistatischen Matte verbunden werden, sodass Hardware geschützt wird, die vorübergehend auf der Matte platziert wird. Die physische Verbindung zwischen dem Armband bzw. dem Bonddraht und Ihrer Haut, der ESD-Matte und der Hardware wird als Bonding bezeichnet. Verwenden Sie nur Service-Kits mit einem Armband, einer Matte und Bonddraht. Verwenden Sie niemals kabellose Armbänder. Bedenken Sie immer, dass bei den internen Kabeln eines Erdungsarmbands die Gefahr besteht, dass sie durch normale Abnutzung beschädigt werden, und daher müssen Sie regelmäßig mit einem Armbandtester geprüft werden, um versehentliche ESD-Hardwareschäden zu vermeiden. Es wird empfohlen, das Armband und den Bonddraht mindestens einmal pro Woche zu überprüfen.
- **ESD Armbandtester:** Die Kabel innerhalb eines ESD-Armbands sind anfällig für Schäden im Laufe der Zeit. Bei der Verwendung eines nicht kontrollierten Kits sollten Sie das Armband regelmäßig vor jeder Wartungsanfrage bzw. mindestens einmal pro Woche testen. Ein Armbandtester ist für diese Zwecke die beste Lösung. Wenn Sie keinen eigenen Armbandtester besitzen, fragen Sie bei Ihrem regionalen Büro nach, ob dieses über einen verfügt. Stecken Sie für den Test den Bonddraht des Armbands in den Tester (während das Armband an Ihrem Handgelenk angelegt ist) und drücken Sie die Taste zum Testen. Eine grüne LED leuchtet auf, wenn der Test erfolgreich war. Eine rote LED leuchtet auf und ein Alarmton wird ausgegeben, wenn der Test fehlschlägt.
- **Isolatorelemente:** Es ist sehr wichtig, ESD-empfindliche Geräte, wie z. B. Kunststoff-Kühlkörpergehäuse, von internen Teilen fernzuhalten, die Isolatoren und oft stark geladen sind.
- **Arbeitsumgebung:** Vor der Bereitstellung des ESD-Service-Kits sollten Sie die Situation am Standort des Kunden überprüfen. Zum Beispiel unterscheidet sich die Bereitstellung des Kits für eine Serverumgebung von der Bereitstellung für eine Desktop-PC- oder mobile Umgebung. Server werden in der Regel in einem Rack innerhalb eines Rechenzentrums montiert. Desktop-PCs oder tragbare Geräte befinden sich normalerweise auf Schreibtischen oder an Arbeitsplätzen. Achten Sie stets darauf, dass Sie über einen großen, offenen, ebenen und übersichtlichen Arbeitsbereich mit ausreichend Platz für die Bereitstellung des ESD-Kits und mit zusätzlichem Platz für den jeweiligen Systemtyp verfügen, den Sie reparieren. Der Arbeitsbereich sollte zudem frei von Isolatoren sein, die zu einem ESD-Ereignis führen können. Isolatoren wie z. B. Styropor und andere Kunststoffe sollten vor dem physischen Umgang mit Hardwarekomponenten im Arbeitsbereich immer mit mindestens 12" bzw. 30 cm Abstand von empfindlichen Teilen platziert werden.
- **ESD-Verpackung:** Alle ESD-empfindlichen Geräte müssen in einer Schutzverpackung zur Vermeidung von elektrostatischer Aufladung geliefert und empfangen werden. Antistatische Beutel aus Metall werden bevorzugt. Beschädigte Teile sollten Sie immer unter Verwendung des gleichen ESD-Beutels und der gleichen ESD-Verpackung zurückschicken, die auch für den Versand des Teils verwendet wurde. Der ESD-Beutel sollte zugefaltet und mit Klebeband verschlossen werden und Sie sollten dasselbe Schaumstoffverpackungsmaterial verwenden, das in der Originalverpackung des neuen Teils genutzt wurde. ESD-empfindliche Geräte sollten aus der Verpackung nur an einer ESD-geschützten Arbeitsfläche entnommen werden und Ersatzteile sollte nie auf dem ESD-Beutel platziert werden, da nur die Innenseite des Beutels abgeschirmt ist. Legen Sie Teile immer in Ihre Hand, auf die ESD-Matte, ins System oder in einen antistatischen Beutel.
- **Transport von empfindlichen Komponenten:** Wenn empfindliche ESD-Komponenten, wie z. B. Ersatzteile oder Teile, die an Dell zurückgesendet werden sollen, transportiert werden, ist es äußerst wichtig, diese Teile für den sicheren Transport in antistatischen Beuteln zu platzieren.

ESD-Schutz – Zusammenfassung

Es wird empfohlen, dass Servicetechniker das herkömmliche verkabelte ESD-Erdungsarmband und die antistatische Matte jederzeit bei der Wartung von Dell Produkten verwenden. Darüber hinaus ist es äußerst wichtig, dass Techniker während der Wartung empfindliche Teile separat von allen Isolatorteilen aufbewahren und dass sie einen antistatischen Beutel für den Transport empfindlicher Komponenten verwenden.

Transport empfindlicher Komponenten

Wenn empfindliche ESD-Komponenten, wie z. B. Ersatzteile oder Teile, die an Dell zurückgesendet werden sollen, transportiert werden, ist es äußerst wichtig, diese Teile für den sicheren Transport in antistatischen Beuteln zu platzieren.

Nach der Arbeit an Komponenten im Inneren des Computers

Info über diese Aufgabe

 **VORSICHT:** Im Inneren des Computers vergessene oder lose Schrauben können den Computer erheblich beschädigen.

Schritte

1. Bringen Sie alle Schrauben wieder an und stellen Sie sicher, dass sich im Inneren des Computers keine losen Schrauben mehr befinden.
2. Schließen Sie alle externen Geräte, Peripheriegeräte oder Kabel wieder an, die Sie vor dem Arbeiten an Ihrem Computer entfernt haben.
3. Setzen Sie alle Medienkarten, Laufwerke oder andere Teile wieder ein, die Sie vor dem Arbeiten an Ihrem Computer entfernt haben.
4. Schließen Sie den Computer sowie alle daran angeschlossenen Geräte an das Stromnetz an.
5. Schalten Sie den Computer ein.

Entfernen und Einbauen von Komponenten

ANMERKUNG: Die Abbildungen in diesem Dokument können von Ihrem Computer abweichen, je nach der von Ihnen bestellten Konfiguration.

Empfohlene Werkzeuge

Für die in diesem Dokument beschriebenen Arbeitsschritte können die folgenden Werkzeuge erforderlich sein:

- Kreuzschlitzschraubendreher Größe 0
- Kreuzschlitzschraubendreher Größe 1
- Kunststoffstift

Schraubenliste

ANMERKUNG: Beim Entfernen der Schrauben von einer Komponente wird empfohlen, sich den Schraubentyp und die Menge der Schrauben zu notieren und die Schrauben anschließend in einer Box aufzubewahren. So wird sichergestellt, dass die richtige Anzahl der Schrauben und der richtige Schraubentyp wieder angebracht werden, wenn die Komponente ausgetauscht wird.









ANMERKUNG: Manche Computer verfügen über magnetische Oberflächen. Stellen Sie sicher, dass die Schrauben nicht an solchen Oberflächen befestigt bleiben, wenn Sie eine Komponente austauschen.

ANMERKUNG: Die Farbe der Schraube kann je nach bestellter Konfiguration variieren.

Tabelle 1. Schraubenliste

Komponente	Zur Befestigung von	Schraubentyp	Menge	Abbildung Schraube
Bodenabdeckung	Handballenstützen- und Tastaturbaugruppe	M2,5x6	7	
Bodenabdeckung	Handballenstützen- und Tastaturbaugruppe	Unverlierbare Schraube M2,5x2,5 + 5L	2	
Batterie	Handballenstützen- und Tastaturbaugruppe	M2x3	3	
Bildschirm	Bildschirmbaugruppe	M2x2,5	2	
Bildschirm	Bildschirmbaugruppe	M2,5x2,5	6	
Festplattenbaugruppe	Handballenstützen- und Tastaturbaugruppe	M2x3	3	
Festplattenlaufwerkhalterung	Festplatte	M3x3	4	
Kühlkörper	Handballenstützen- und Tastaturbaugruppe	M2x5	2	
Kühlkörper	Systemplatine	Unverlierbare Schraube	4	

Tabelle 1. Schraubenliste (fortgesetzt)

Komponente	Zur Befestigung von	Schraubentyp	Menge	Abbildung Schraube
Bildschirmscharniere	Handballenstützen- und Tastaturbaugruppe	M2,5x6	6	
E/A-Platine	Handballenstützen- und Tastaturbaugruppe	M2x4	3	
Betriebsschalter	Handballenstützen- und Tastaturbaugruppe	M2x3	2	
Thermische Abdeckung (M.2)	Handballenstützen- und Tastaturbaugruppe	Unverlierbare Schraube	1	
Thermische Abdeckung (M.2)	Handballenstützen- und Tastaturbaugruppe	M2x2.2	1	
M.2-2230-Solid-State-Laufwerk	Handballenstützen- und Tastaturbaugruppe	M2x2	1	
Systemplatine	Handballenstützen- und Tastaturbaugruppe	M2x4	1	
Touchpad	Handballenstützen- und Tastaturbaugruppe	M2x2	2	
Touchpadhalterung	Handballenstützen- und Tastaturbaugruppe	M2x2	3	
Wireless-Kartenhalterung	Systemplatine	M2x3	1	

Hauptkomponenten des Inspiron 3502

Das folgende Bild zeigt die wichtigsten Komponenten des Inspiron 3502.

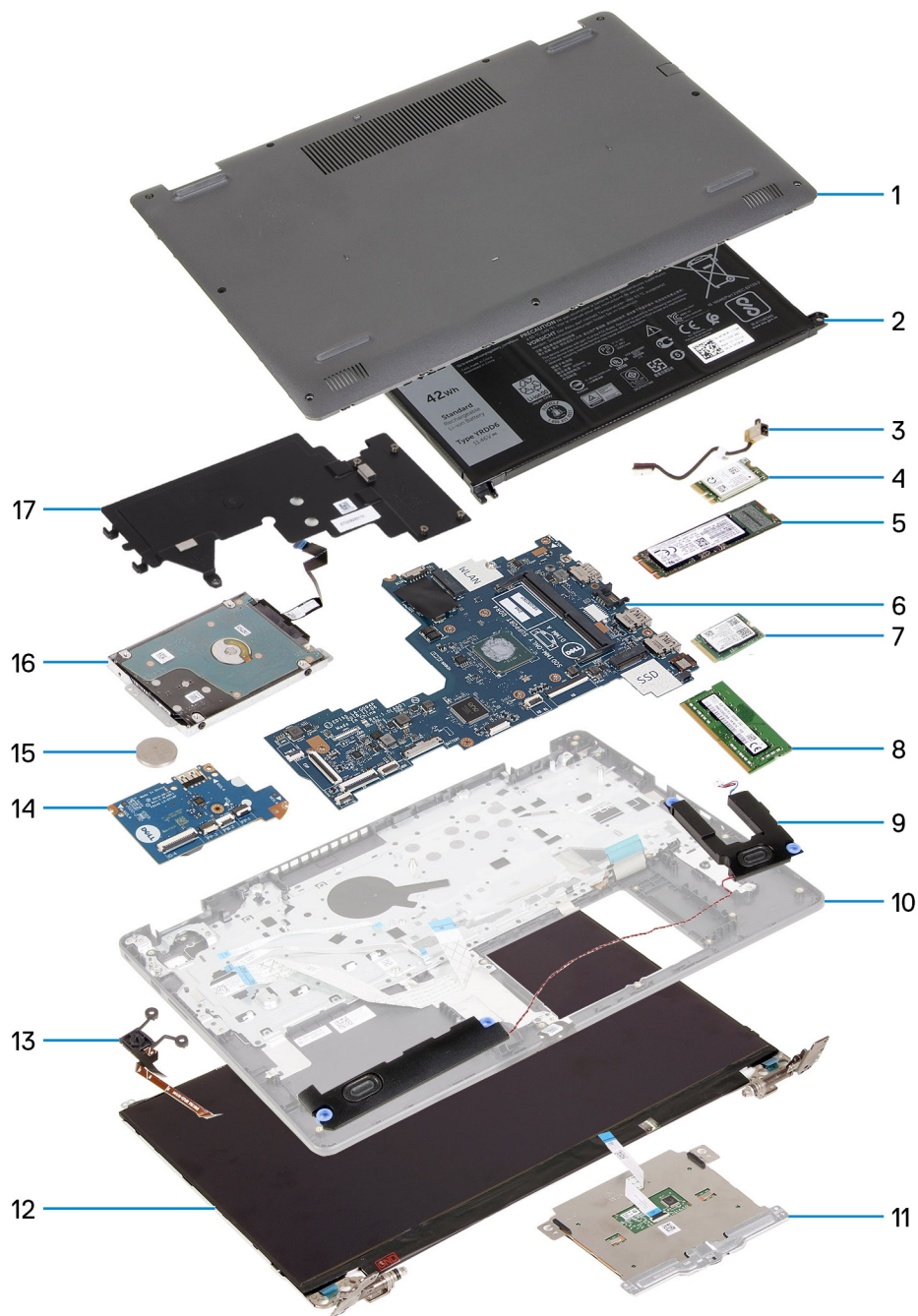

1. Bodenabdeckung
2. Batterie
3. Netzadapterport
4. Wireless-Karte
5. M.2-2280-Solid-State-Laufwerk (falls installiert)
6. Systemplatine
7. M.2-2230-Solid-State-Laufwerk (falls installiert)
8. Speichermodul
9. Lautsprecher
10. Handballenstützen- und Tastaturbaugruppe
11. Touchpad
12. Bildschirmbaugruppe
13. Betriebsschalter mit optionalem Fingerabdruckleser
14. E/A-Platine
15. Knopfzellenbatterie

- 16. Festplatte
- 17. Kühlkörper

i ANMERKUNG: Dell stellt eine Liste der Komponenten und ihrer Artikelnummern für die ursprüngliche erworbene Systemkonfiguration bereit. Diese Teile sind gemäß der vom Kunden erworbenen Gewährleistung verfügbar. Wenden Sie sich bezüglich Kaufoptionen an Ihren Dell Vertriebsmitarbeiter.

Bodenabdeckung

Entfernen der Bodenabdeckung

Voraussetzungen

1. Befolgen Sie die Anweisungen im Abschnitt [Vor der Arbeit an Komponenten im Inneren des Computers](#).

Info über diese Aufgabe

i ANMERKUNG: Bevor Sie die Bodenabdeckung entfernen, stellen Sie sicher, dass keine Micro-SD-Karte im Micro-SD-Kartensteckplatz auf Ihrem Computer installiert ist.

Die folgende Abbildung zeigt die Position der Bodenabdeckung und stellt das Verfahren zum Entfernen bildlich dar.

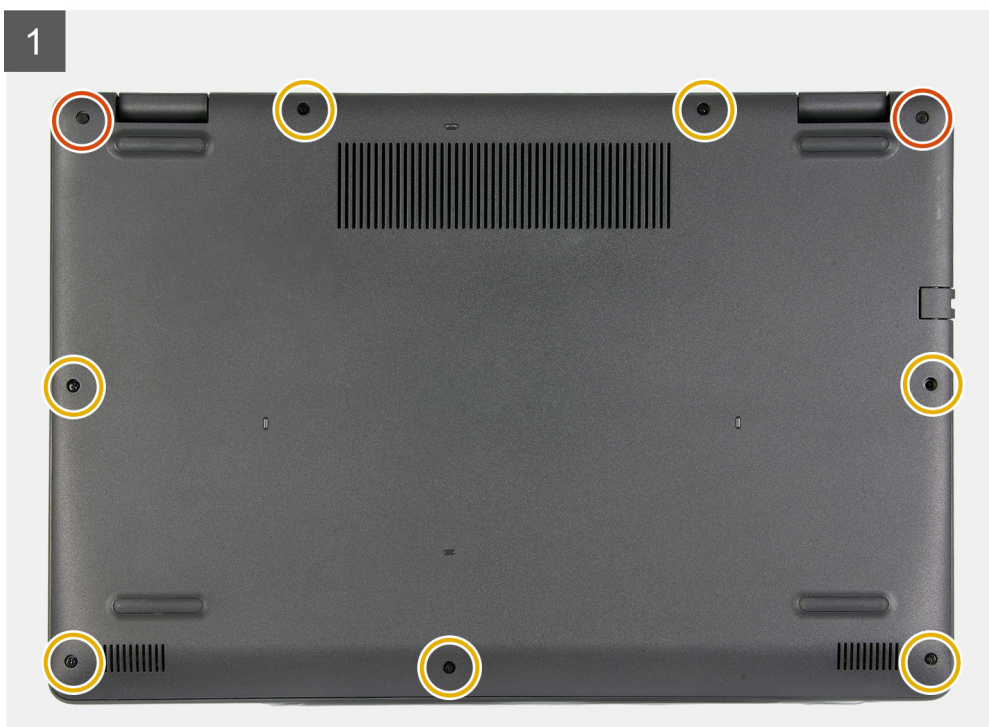
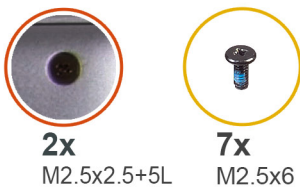

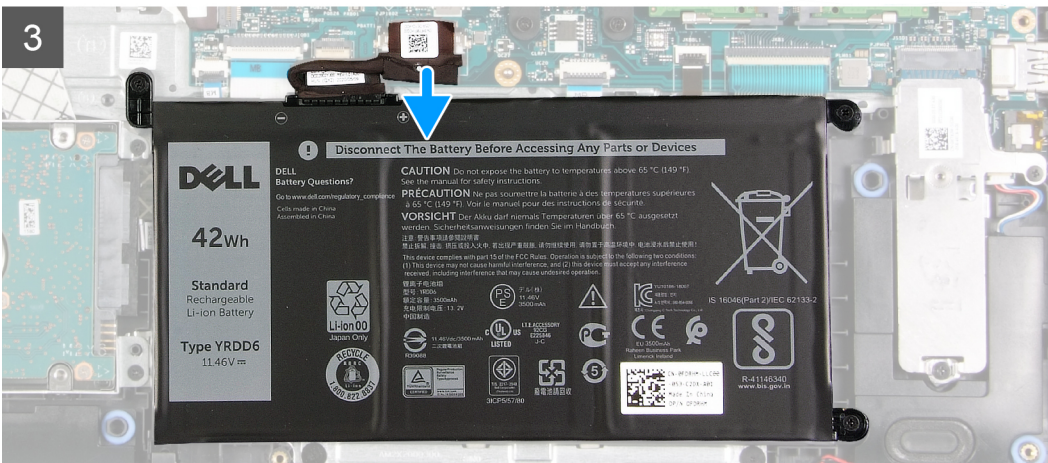
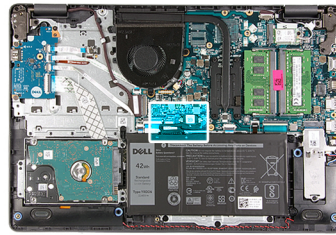
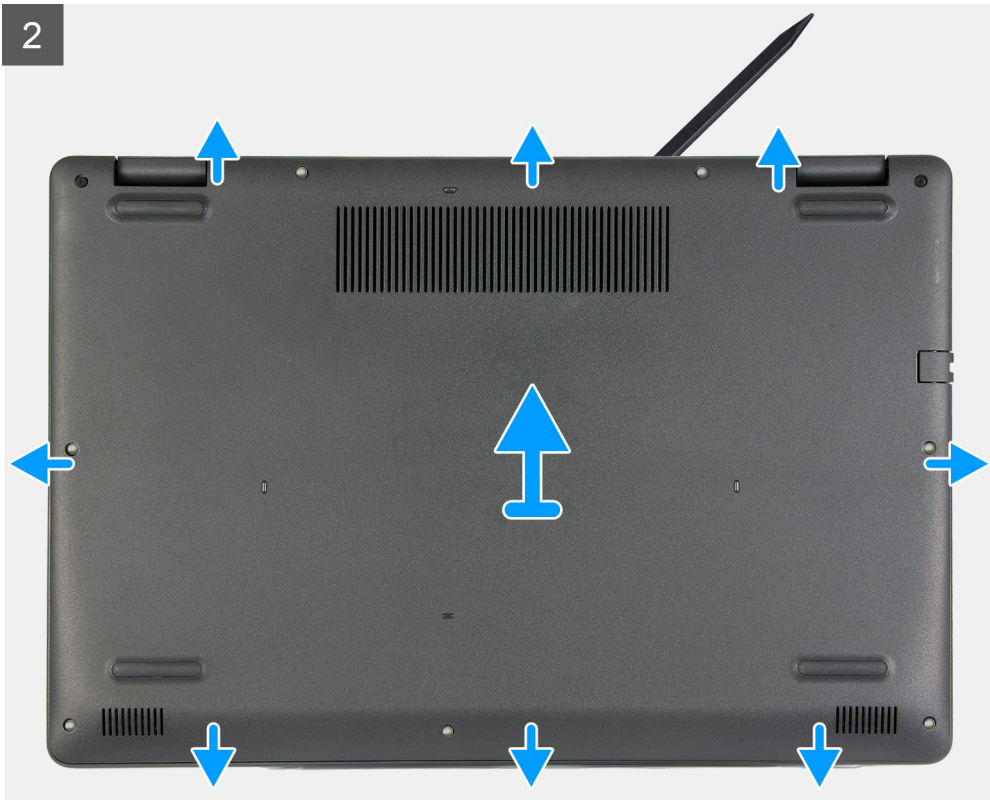

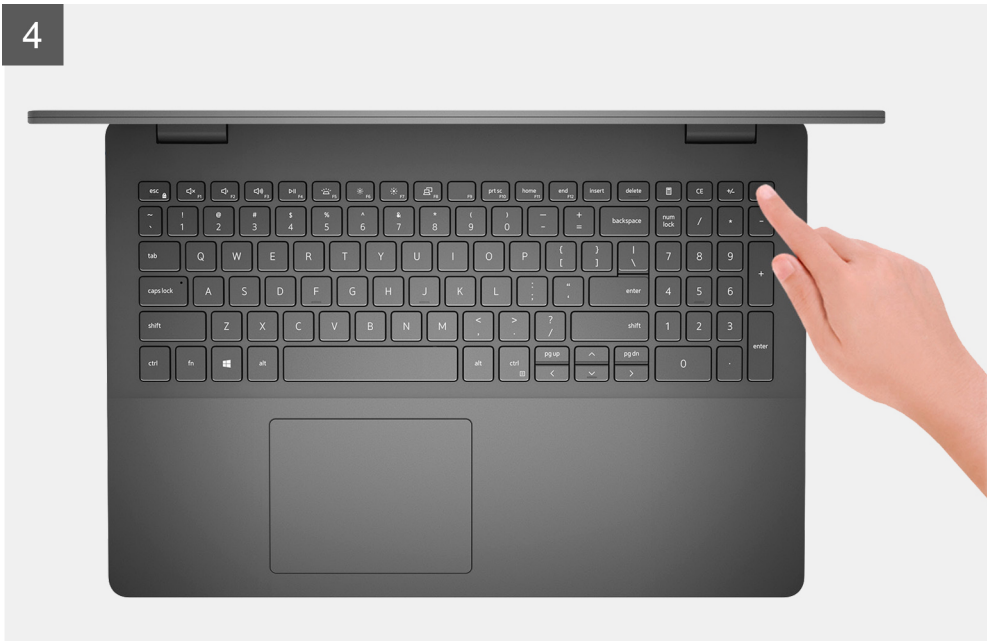

Schritte

1. Entfernen Sie die sieben Schrauben (M2,5x6), mit denen die Bodenabdeckung an der Handballenstützen- und Tastaturbaugruppe befestigt ist.
2. Lösen Sie die zwei unverlierbaren Schrauben (M2,5x2,5+5), mit denen die Bodenabdeckung an der Handballenstützen- und Tastaturbaugruppe befestigt ist.
3. Lösen Sie die Bodenabdeckung unter Verwendung eines Stifts aus Kunststoff und beginnen Sie dabei links unten und arbeiten Sie sich entlang der Seiten vor, um die Bodenabdeckung zu öffnen.
4. Heben und schieben Sie die Bodenabdeckung von der Handballenstützen- und Tastaturbaugruppe ab.
5. Trennen Sie das Batteriekabel von der Systemplatine und drehen Sie den Computer um.
6. Halten Sie den Netzschalter für 15 Sekunden gedrückt, um den Computer zu erden und den Reststrom zu entladen.

Anbringen der Bodenabdeckung

Voraussetzungen

Wenn Sie eine Komponente austauschen, muss die vorhandene Komponente entfernt werden, bevor Sie das Installationsverfahren durchführen.

Info über diese Aufgabe

Die folgende Abbildung zeigt die Position der Bodenabdeckung und stellt das Verfahren zum Anbringen bildlich dar.

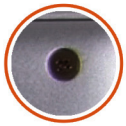

2x
M2.5x2.5+5L



7x
M2.5x6

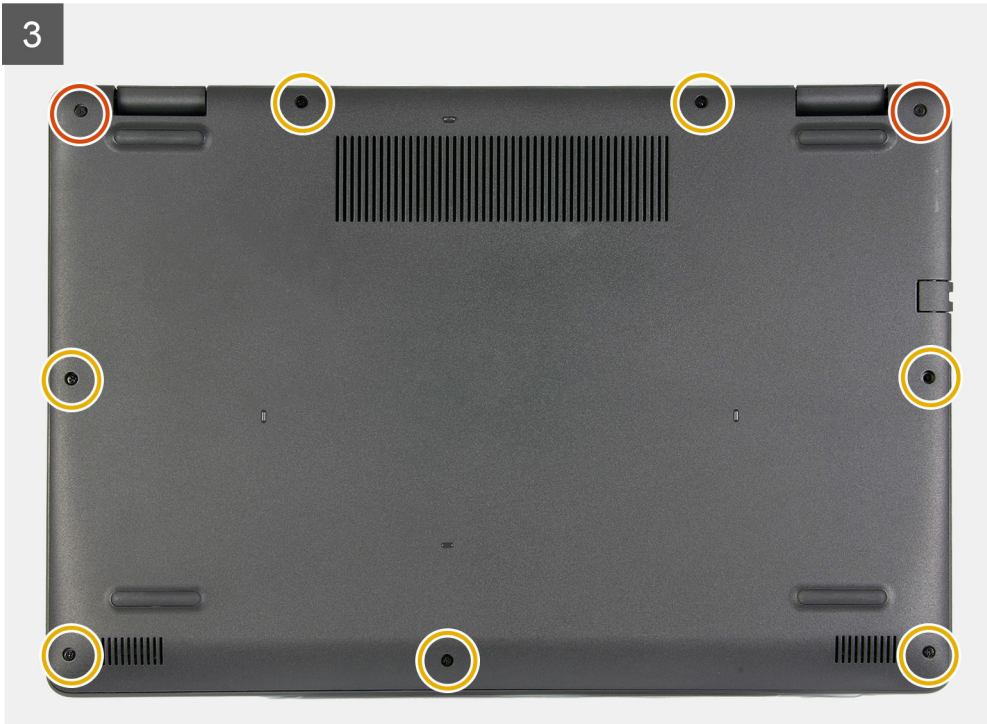

Schritte

1. Schließen Sie das Batteriekabel am Anschluss an der Systemplatine an.
2. Platzieren Sie die Bodenabdeckung an der Handballenstützen- und Tastaturbaugruppe und lassen Sie sie einrasten.
3. Ziehen Sie die zwei unverlierbaren Schrauben (M2,5x2,5+5) zur Befestigung der Bodenabdeckung an der Handballenstützen- und Tastaturbaugruppe fest.
4. Bringen Sie die sieben Schrauben (M2,5x6) zur Befestigung der Bodenabdeckung an der Handballenstützen- und Tastaturbaugruppe wieder an.

Nächste Schritte

1. Befolgen Sie die Anweisungen im Abschnitt [Nach der Arbeit an Komponenten im Inneren des Computers](#).

SSD-Laufwerk

Entfernen des M.2 2230-Solid-State-Laufwerks

Voraussetzungen

1. Befolgen Sie die Anweisungen unter [Vor der Arbeit an Komponenten im Inneren des Computers](#).
2. Entfernen Sie die [Bodenabdeckung](#).

Info über diese Aufgabe

 **ANMERKUNG:** Diese Vorgehensweise gilt nur für Computer mit installiertem M.2-2230-Solid-State-Laufwerk.

ANMERKUNG: Welche M.2-Karte im Computer installiert ist, hängt von der bestellten Konfiguration ab. Unterstützte Kartenkonfigurationen für den M.2-Kartensteckplatz:

- M.2-2230-Solid-State-Laufwerk + 2230-Montageblech
- M.2-2280-Solid-State-Laufwerk

Die folgenden Abbildungen zeigen die Position des M.2-2230-Solid-State-Laufwerks und stellen das Verfahren zum Entfernen bildlich dar.

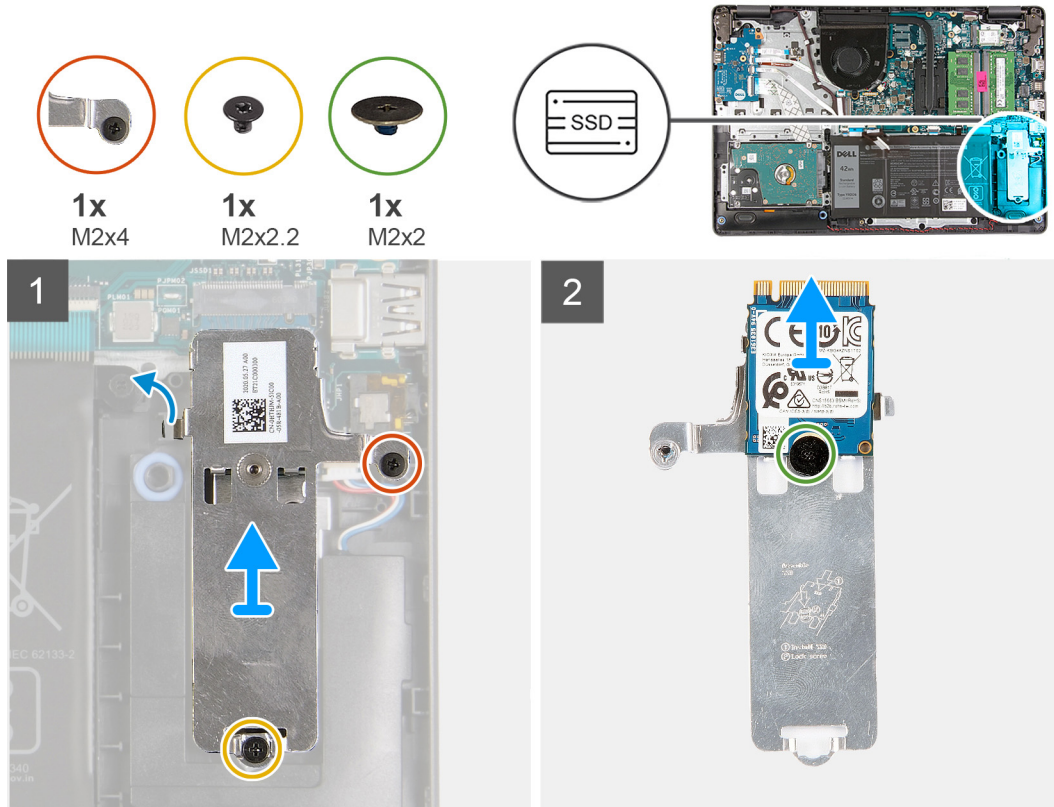

Schritte

1. Entfernen Sie die Schraube (M2x2,2), mit der die M.2-Kühlplatte an der Handballenstützen- und Tastaturbaugruppe befestigt ist.
2. Lösen Sie die unverlierbare Schraube (M2x4), mit der die M.2-Kühlplatte an der Handauflagen- und Tastaturbaugruppe befestigt ist.
3. Schieben Sie die M.2-Kühlplatte von der Handballenstützen- und Tastaturbaugruppe ab und entfernen Sie sie.
4. Entfernen Sie die Schraube (M2x2), mit der das M.2-2230-Solid-State-Laufwerk an der Schraubbefestigung an der M.2-Kühlplatte befestigt ist.
5. Heben Sie das M.2-2230-Solid-State-Laufwerk von der M.2-Kühlplatte ab.

M.2-2230-Solid-State-Laufwerk einbauen

Voraussetzungen

Wenn Sie eine Komponente austauschen, muss die vorhandene Komponente entfernt werden, bevor Sie das Installationsverfahren durchführen.

Info über diese Aufgabe

ANMERKUNG: Diese Vorgehensweise gilt für das Installieren eines M.2-2230-Solid-State-Laufwerks.

ANMERKUNG: Welche M.2-Karte im Computer installiert ist, hängt von der bestellten Konfiguration ab. Unterstützte Kartenkonfigurationen für den M.2-Kartensteckplatz:

- M.2-2230-Solid-State-Laufwerk + 2230-Montageblech
- M.2-2280-Solid-State-Laufwerk

Die folgenden Abbildungen zeigen die Position des M.2-2230-Solid-State-Laufwerks und stellen das Installationsverfahren bildlich dar.

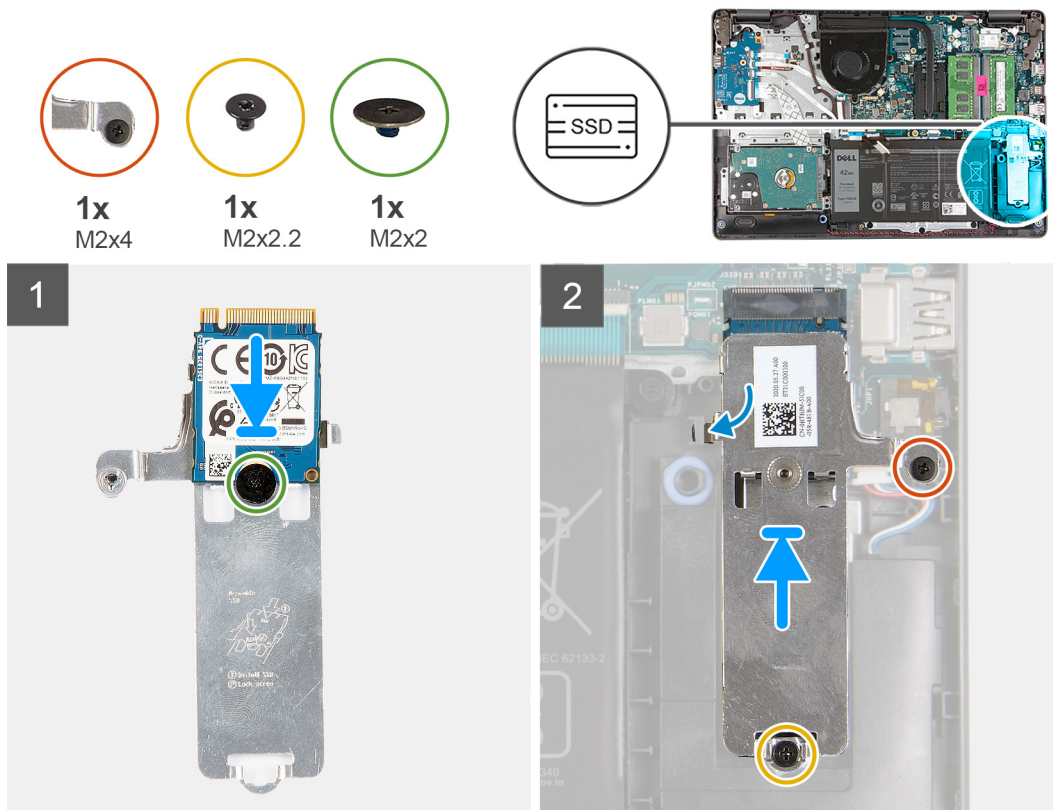

Schritte

1. Platzieren Sie das M.2-2230-Solid-State-Laufwerk auf der M.2-Kühlplatte.
2. Richten Sie die Schraubenbohrung auf dem M.2-2230-Solid-State-Laufwerk an der Schraubenhalterung auf der M.2-Kühlplatte aus.
3. Bringen Sie die Schraube (M2x2) zur Befestigung des M.2-2230-Solid-State-Laufwerks an der M.2-Kühlplatte wieder an.
4. Richten Sie die Kerbe am M.2-2230-Solid-State-Laufwerk auf die Lasche am M.2-Kartensteckplatz auf der Systemplatine aus.
5. Schieben Sie das M.2-2230-Solid-State-Laufwerk und die M.2-Kühlplatte in den M.2-Kartensteckplatz auf der Handballenstützen- und Tastaturbaugruppe.
6. Richten Sie die Schraubenbohrung auf der M.2-Kühlplatte auf die Schraubenbohrungen der Handballenstützen- und Tastaturbaugruppe aus.
7. Bringen Sie die Schraube (M2x2,2) zur Befestigung der M.2-Kühlabdeckung an der Handballenstützen- und Tastaturbaugruppe wieder an.
8. Ziehen Sie die unverlierbare Schraube (M2x4) fest, mit der die M.2-Kühlplatte an der Handauflagen- und Tastaturbaugruppe befestigt ist.

Nächste Schritte

1. Bringen Sie die [Bodenabdeckung](#) an.
2. Befolgen Sie die Anweisungen unter [Nach der Arbeit an Komponenten im Inneren des Computers](#).

Entfernen des M.2-2280-Solid-State-Laufwerks

Voraussetzungen

1. Befolgen Sie die Anweisungen unter [Vor der Arbeit an Komponenten im Inneren des Computers](#).
2. Entfernen Sie die [Bodenabdeckung](#).

Info über diese Aufgabe

ANMERKUNG: Diese Vorgehensweise gilt nur für Computer mit installiertem M.2-2280-Solid-State-Laufwerk.

ANMERKUNG: Welche M.2-Karte im Computer installiert ist, hängt von der bestellten Konfiguration ab. Unterstützte Kartenkonfigurationen für den M.2-Kartensteckplatz:

- M.2-2230-Solid-State-Laufwerk + 2230-Montageblech
- M.2-2280-Solid-State-Laufwerk

Die folgenden Abbildungen zeigen die Position des M.2-2280-Solid-State-Laufwerks und stellen das Verfahren zum Entfernen bildlich dar.

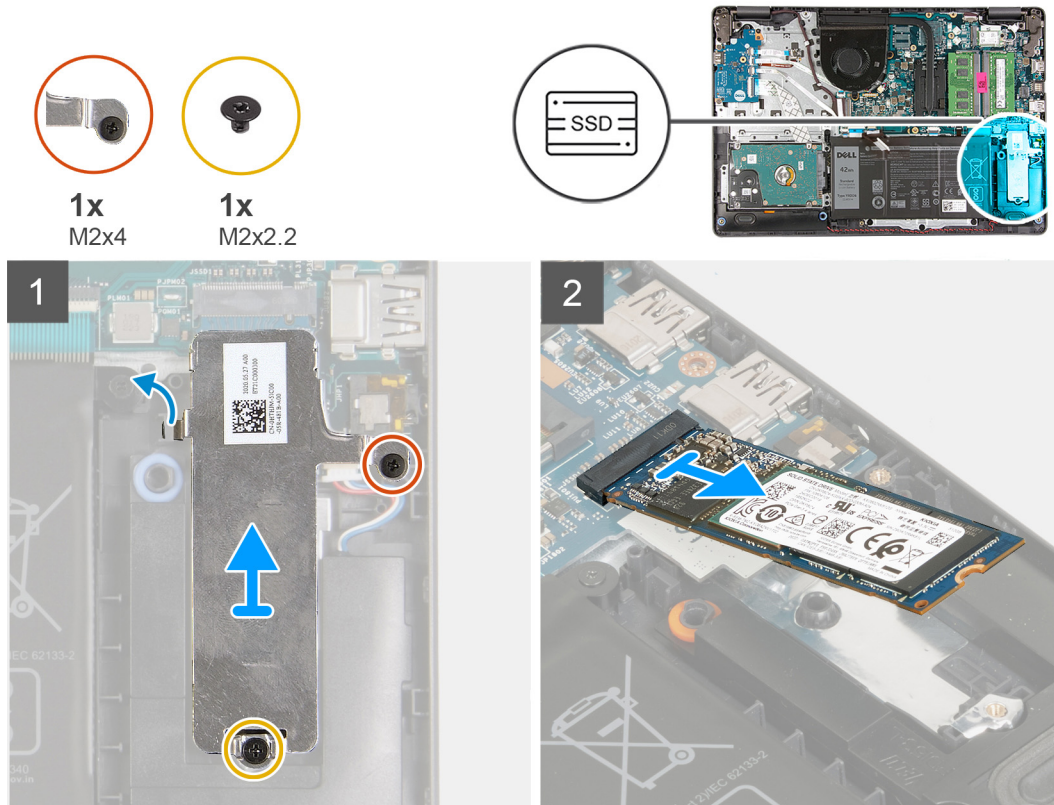

Schritte

1. Entfernen Sie die Schraube (M2x2,2), mit der die M.2-Kühlplatte an der Handballenstützen- und Tastaturbaugruppe befestigt ist.
2. Lösen Sie die unverlierbare Schraube (M2x4), mit der die M.2-Kühlplatte an der Handauflagen- und Tastaturbaugruppe befestigt ist.
3. Heben Sie die M.2-Kühlabdeckung von der Handballenstützen- und Tastaturbaugruppe ab.
4. Schieben Sie das M.2-2280-Solid-State-Laufwerk aus dem M.2-Kartensteckplatz auf der Systemplatine.

Einbauen des M.2-2280-Solid-State-Laufwerks

Voraussetzungen

Wenn Sie eine Komponente austauschen, muss die vorhandene Komponente entfernt werden, bevor Sie das Installationsverfahren durchführen.

Info über diese Aufgabe

ANMERKUNG: Diese Vorgehensweise gilt für das Installieren eines M.2-2280-Solid-State-Laufwerks.

ANMERKUNG: Welche M.2-Karte im Computer installiert ist, hängt von der bestellten Konfiguration ab. Unterstützte Kartenkonfigurationen für den M.2-Kartensteckplatz:

- M.2-2230-Solid-State-Laufwerk + 2230-Montageblech

- M.2-2280-Solid-State-Laufwerk

Die folgenden Abbildungen zeigen die Position des M.2-2280-Solid-State-Laufwerks und stellen das Installationsverfahren bildlich dar.

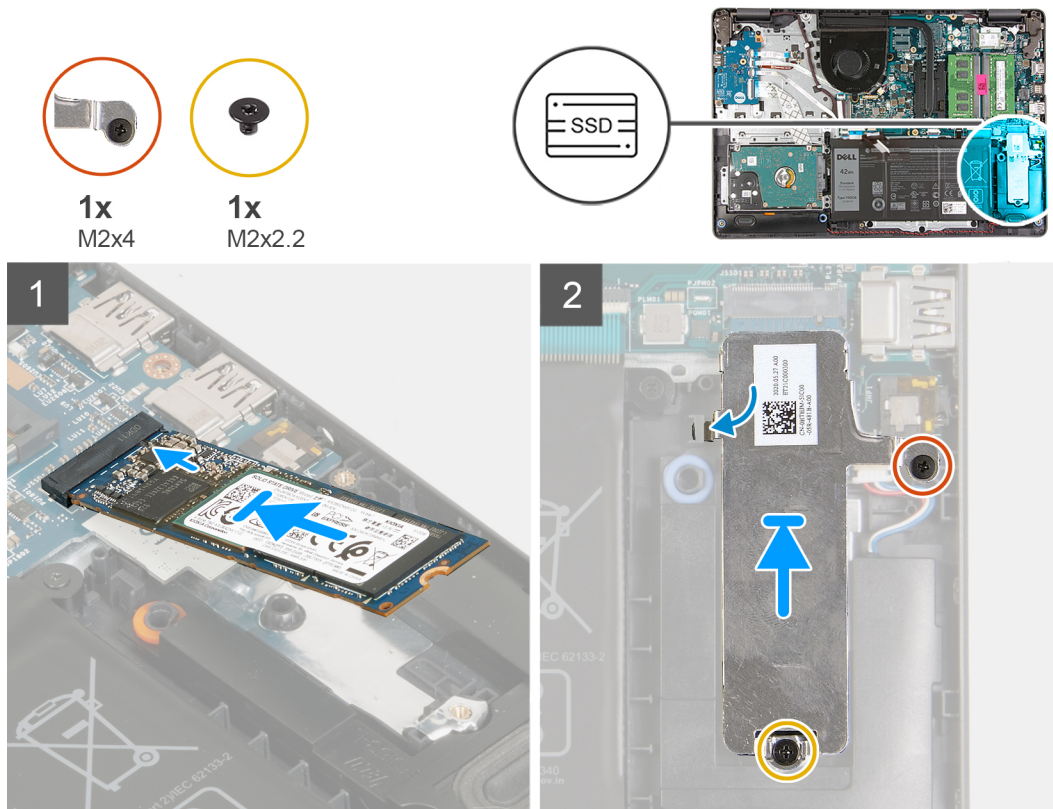

Schritte

1. Richten Sie die Kerbe am M.2-2280-Solid-State-Laufwerk auf die Lasche am M.2-Kartensteckplatz auf der Systemplatine aus.
2. Schieben Sie das M.2-2280-Solid-State-Laufwerk in den M.2.-Kartensteckplatz auf der Systemplatine.
3. Setzen Sie die M.2-Kühlabdeckung auf das M.2-2280-Solid-State-Laufwerk.
4. Richten Sie die Schraubenbohrungen auf der M.2-Kühlabdeckung auf die Schraubenbohrungen der Handballenstützen- und Tastaturbaugruppe aus.
5. Bringen Sie die Schraube (M2x2,2) zur Befestigung der M.2-Kühlabdeckung an der Handballenstützen- und Tastaturbaugruppe wieder an.
6. Ziehen Sie die unverlierbare Schraube (M2x4) fest, mit der die M.2-Kühlplatte an der Handauflagen- und Tastaturbaugruppe befestigt ist.

Nächste Schritte

1. Bringen Sie die [Bodenabdeckung](#) an.
2. Befolgen Sie die Anweisungen unter [Nach der Arbeit an Komponenten im Inneren des Computers](#).

Speichermodul

Entfernen des Speichermoduls

Voraussetzungen

1. Befolgen Sie die Anweisungen im Abschnitt [Vor der Arbeit an Komponenten im Inneren des Computers](#).
2. Entfernen Sie die [Bodenabdeckung](#).

Info über diese Aufgabe

ANMERKUNG: Je nach bestellter Konfiguration wird Ihr Computer möglicherweise mit einem oder zwei installierten Speichermodulen ausgeliefert.

Die nachfolgenden Abbildungen zeigen die Position der Speichermodule und stellen das Verfahren zum Entfernen bildlich dar:

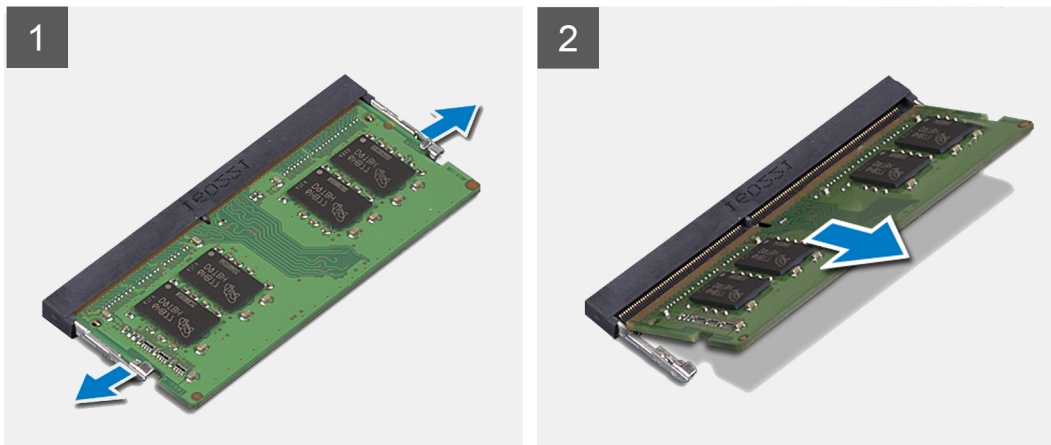
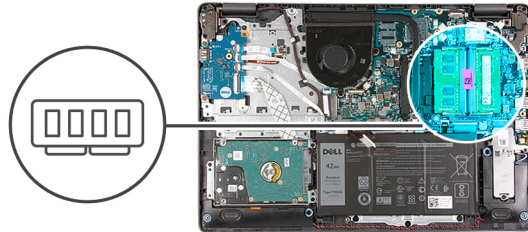

Schritte

1. Drücken Sie die Sicherungsklammern auf beiden Seiten des Speichermodulsteckplatzes vorsichtig mit den Fingerspitzen auseinander, bis das Speichermodul herauspringt.
2. Heben Sie das Speichermodul schräg an und entfernen Sie es aus seinem Steckplatz auf der Systemplatine.
3. Wiederholen Sie die obigen Schritte für das zweite Speichermodul, falls zutreffend.

Einsetzen des Speichermoduls

Voraussetzungen

Wenn Sie eine Komponente austauschen, muss die vorhandene Komponente entfernt werden, bevor Sie das Installationsverfahren durchführen.

Info über diese Aufgabe

Die nachfolgende Abbildung zeigt die Position des Speichermoduls und bietet eine visuelle Darstellung des Installationsverfahrens.

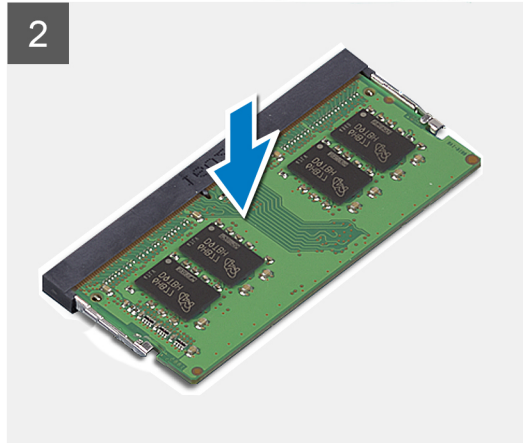
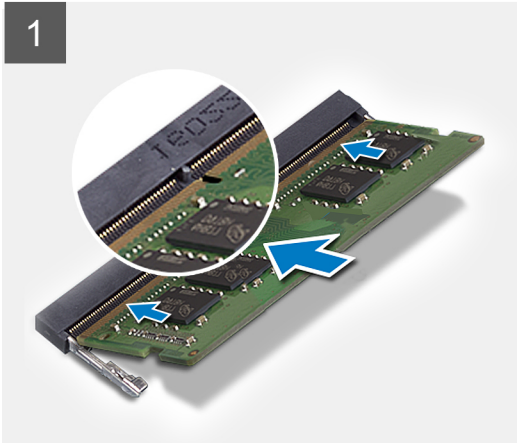
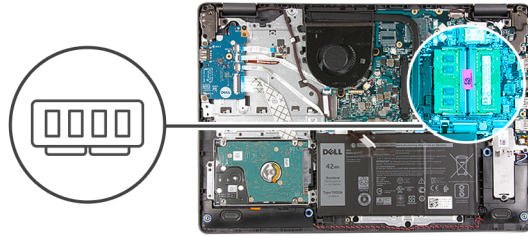

Schritte

1. Richten Sie den Steckplatz auf dem Speichermodul an der Kerbe des Speichermodulsteckplatzes auf der Systemplatine aus.
2. Schieben Sie das Speichermodul in den Steckplatz auf der Systemplatine.
3. Drücken Sie das Speichermodul nach unten, damit es einrastet.
4. Stellen Sie sicher, dass die Sicherungsklammern das Speichermodul einrasten lassen.

i ANMERKUNG: Wenn die Sicherungsklammern das Speichermodul nicht verriegeln, entfernen Sie das Speichermodul aus dem Steckplatz und wiederholen Sie die Schritte 1 bis 3.

5. Wiederholen Sie die obigen Schritte für das zweite Speichermodul, falls zutreffend.

Nächste Schritte

1. Bringen Sie die [Bodenabdeckung](#) an.
2. Befolgen Sie die Anweisungen im Abschnitt [Nach der Arbeit an Komponenten im Inneren des Computers](#).

Wireless-Karte

Entfernen der Wireless-Karte

Voraussetzungen

1. Befolgen Sie die Anweisungen im Abschnitt [Vor der Arbeit an Komponenten im Inneren des Computers](#).
2. Entfernen Sie die [Bodenabdeckung](#).

Info über diese Aufgabe

Die nachfolgenden Abbildungen zeigen die Position der Wireless-Karte und bieten eine visuelle Darstellung des Verfahrens zum Entfernen.



1x
M2x3

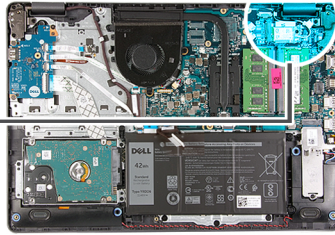

Schritte

1. Entfernen Sie die Schraube (M2x3), mit der die Wireless-Kartenhalterung an der Systemplatine befestigt ist.
2. Heben Sie die Halterung der Wireless-Karte von der Hauptplatine.
3. Trennen Sie die Antennenkabel von der Wireless-Karte.
4. Schieben Sie die Wireless-Karte aus dem M.2-Kartensteckplatz auf der Systemplatine heraus und entfernen Sie sie.

Einbauen der Wireless-Karte

Voraussetzungen

Wenn Sie eine Komponente austauschen, muss die vorhandene Komponente entfernt werden, bevor Sie das Installationsverfahren durchführen.

Info über diese Aufgabe

Die nachfolgenden Abbildungen zeigen die Position der Wireless-Karte und bieten eine visuelle Darstellung des Installationsverfahrens.



1x
M2x3

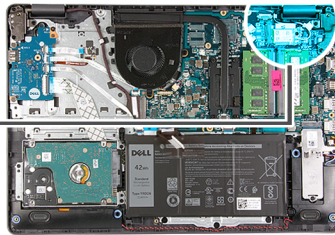

Schritte

1. Verbinden Sie die Antennenkabel mit der Wireless-Karte.

Die folgende Tabelle enthält die Farbcodierung der Antennenkabel für alle von Ihrem Computer unterstützten Wireless-Karten.

Tabelle 2. Farbcodierung des Antennenkabels

Anschlüsse auf der Wireless-Karte	Antennenkabelfarbe
Netzkabel (weißes Dreieck)	Weiß
Auxiliary-Kabel (schwarzes Dreieck)	Schwarz

2. Schieben Sie die Wireless-Karte in den M.2-Kartensteckplatz auf der Systemplatine.
3. Setzen Sie die Wireless-Kartenhalterung auf die Wireless-Karte.
4. Setzen Sie die Schraube (M2x3) wieder ein, mit der die Wireless-Kartenhalterung an der Systemplatine befestigt wird.

Nächste Schritte

1. Bringen Sie die [Bodenabdeckung](#) an.
2. Befolgen Sie die Anweisungen im Abschnitt [Nach der Arbeit an Komponenten im Inneren des Computers](#).

Akku

Vorsichtshinweise zu Lithium-Ionen-Akkus

⚠ VORSICHT:

- Seien Sie vorsichtig beim Umgang mit Lithium-Ionen-Akkus.
- Entladen Sie die Batterie vollständig, bevor Sie sie entfernen. Trennen Sie den Wechselstromnetzadapter vom System und betreiben Sie den Computer ausschließlich im Batteriebetrieb – die Batterie ist vollständig entladen, wenn der Computer nicht mehr angeht, wenn der Netzschalter gedrückt wird.
- Düben Sie keinen Druck auf den Akkus aus, lassen Sie ihn nicht fallen, beschädigen Sie ihn nicht und führen Sie keine Fremdkörper ein.
- Setzen Sie den Akku keinen hohen Temperaturen aus und bauen Sie Akkus und Akkuzellen nicht auseinander.
- Üben Sie keinen Druck auf die Oberfläche des Akkus aus.
- Biegen Sie den Akku nicht.
- Verwenden Sie keine Werkzeuge, um die Batterie herauszuhebeln.
- Stellen Sie sicher, dass bei der Wartung dieses Produkts sämtliche Schrauben wieder angebracht werden, da andernfalls die Batterie und andere Systemkomponenten versehentlich durchstoßen oder anderweitig beschädigt werden können.
- Wenn sich eine Batterie aufbläht und in Ihrem Computer stecken bleibt, versuchen Sie nicht, sie zu lösen, da das Durchstechen, Biegen oder Zerdrücken einer Lithium-Ionen-Batterie gefährlich sein kann. Wenden Sie sich in einem solchen Fall an den technischen Support von Dell. Siehe www.dell.com/contactdell.
- Erwerben Sie ausschließlich original Batterien von www.dell.com oder autorisierten Dell Partnern und Wiederverkäufern.
- Geschwollene Akkus dürfen nicht verwendet werden und sollten ausgetauscht und fachgerecht entsorgt werden. Richtlinien zur Handhabung und zum Austausch von aufgeblähten Lithium-Ionen-Akkus finden Sie unter [Umgang mit aufgeblähten Lithium-Ionen-Akkus](#).

Entfernen der Batterie

Voraussetzungen

1. Befolgen Sie die Anweisungen im Abschnitt [Vor der Arbeit an Komponenten im Inneren des Computers](#).
2. Entfernen Sie die [Bodenabdeckung](#).

Info über diese Aufgabe

Die nachfolgenden Abbildungen zeigen die Position der Batterie und stellen das Verfahren zum Entfernen bildlich dar.



3x
M2x3

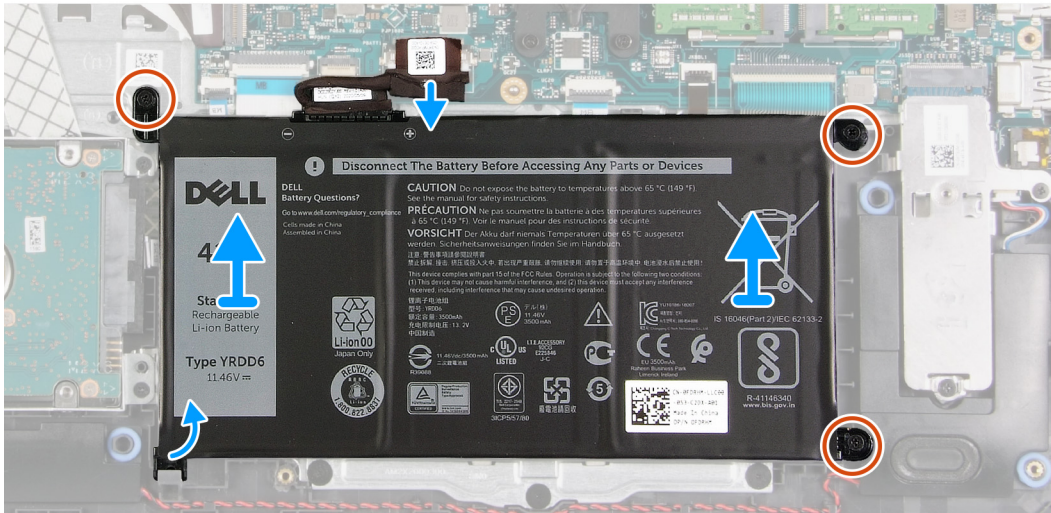
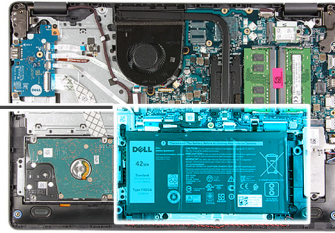
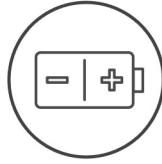

Schritte

1. Trennen Sie das Batteriekabel von der Systemplatine, falls zutreffend.
2. Entfernen Sie die drei Schrauben (M2x3), mit denen die Batterie an der Handballenstützen- und Tastaturbaugruppe befestigt ist.
3. Schieben Sie die Batterie aus der Handballenstützen- und Tastaturbaugruppe und heben Sie es heraus.

Einsetzen der Batterie

Voraussetzungen

Wenn Sie eine Komponente austauschen, muss die vorhandene Komponente entfernt werden, bevor Sie das Installationsverfahren durchführen.

Info über diese Aufgabe

Die nachfolgenden Abbildungen zeigen die Position der Batterie und stellen das Installationsverfahren bildlich dar.



3x
M2x3

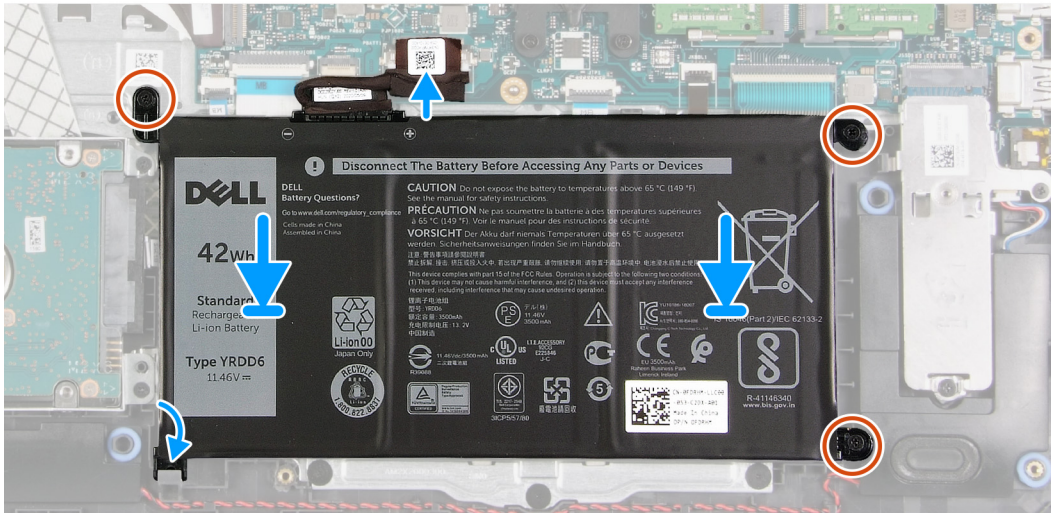
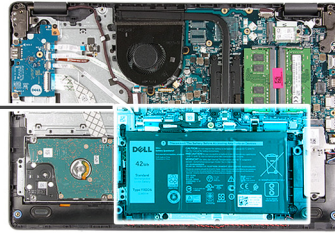
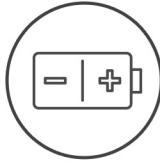

Schritte

1. Schieben Sie die Kerbe an der Batterie unter die Lasche an der Handballenstützen- und Tastaturbaugruppe und legen Sie die Batterie auf die Handballenstützen- und Tastaturbaugruppe.
2. Richten Sie die Schraubenbohrungen auf der Batterie an den Schraubenbohrungen der Handballenstützen- und Tastaturbaugruppe aus.
3. Bringen Sie die drei Schrauben (M2x3) zur Befestigung der Batterie an der Handballenstützen- und Tastaturbaugruppe wieder an.
4. Schließen Sie das Batteriekabel am Anschluss an der Systemplatine an.

Nächste Schritte

1. Bringen Sie die [Bodenabdeckung](#) an.
2. Befolgen Sie die Anweisungen im Abschnitt [Nach der Arbeit an Komponenten im Inneren des Computers](#).

Festplattenlaufwerk

Entfernen des Festplattenlaufwerks

Voraussetzungen

1. Befolgen Sie die Anweisungen im Abschnitt [Vor der Arbeit an Komponenten im Inneren des Computers](#).
2. Entfernen Sie die [Bodenabdeckung](#).
3. Entfernen Sie die [Batterie](#).

Info über diese Aufgabe

Die nachfolgenden Abbildungen zeigen die Position des Festplattenlaufwerks und bieten eine visuelle Darstellung des Verfahrens zum Entfernen.

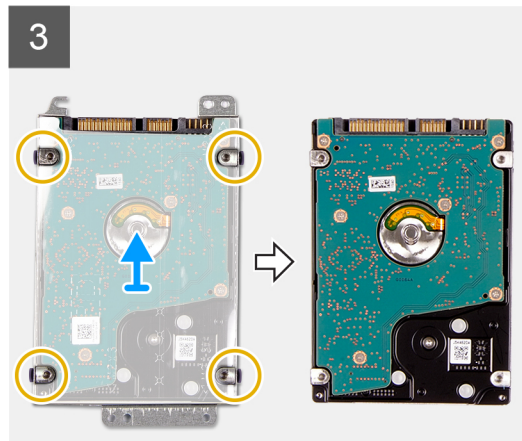
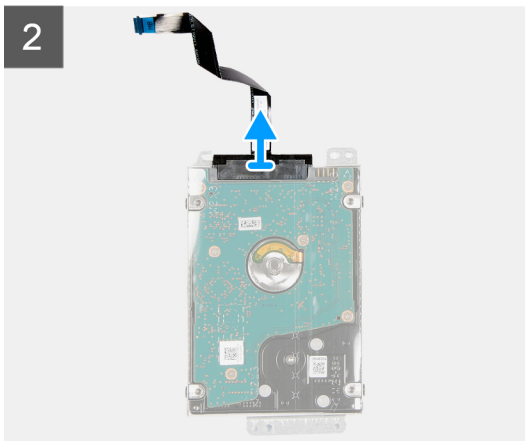
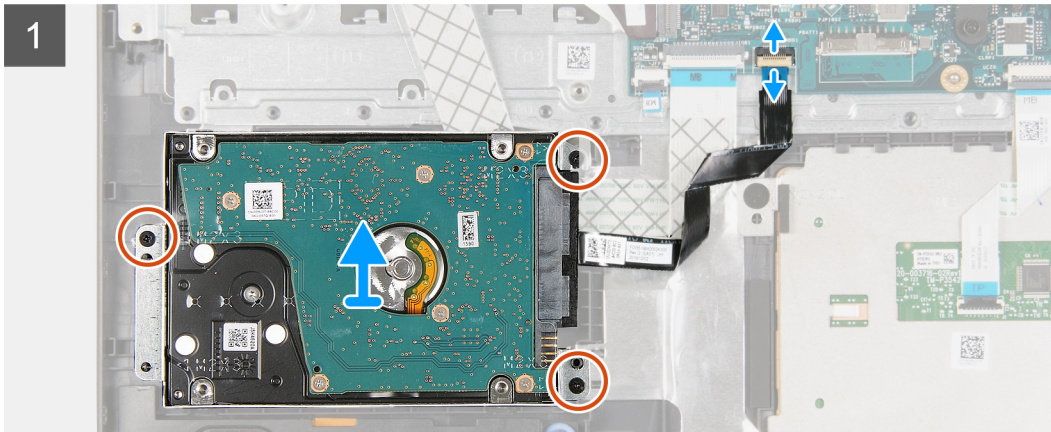

Schritte

1. Trennen Sie das Festplattenkabel von der Systemplatine.
2. Entfernen Sie die drei Schrauben (M2x3), mit denen die Festplattenbaugruppe an der Handballenstützen- und Tastaturbaugruppe befestigt ist.
3. Heben Sie die Festplattenbaugruppe zusammen mit ihrem Kabel aus der Handballenstützen- und Tastaturbaugruppe heraus.
4. Trennen Sie das Festplattenlaufwerk von der Festplattenbaugruppe.
5. Entfernen Sie die vier Schrauben (M3x3), mit denen die Festplattenlaufwerkhalterung an der Festplatte befestigt ist.
6. Entfernen Sie die Festplattenlaufwerkhalterung vom Festplattenlaufwerk.

Einsetzen des Festplattenlaufwerks

Voraussetzungen

Wenn Sie eine Komponente austauschen, muss die vorhandene Komponente entfernt werden, bevor Sie das Installationsverfahren durchführen.

Info über diese Aufgabe

Die nachfolgende Abbildung zeigt die Position des Festplattenlaufwerks und bietet eine visuelle Darstellung des Installationsverfahrens.

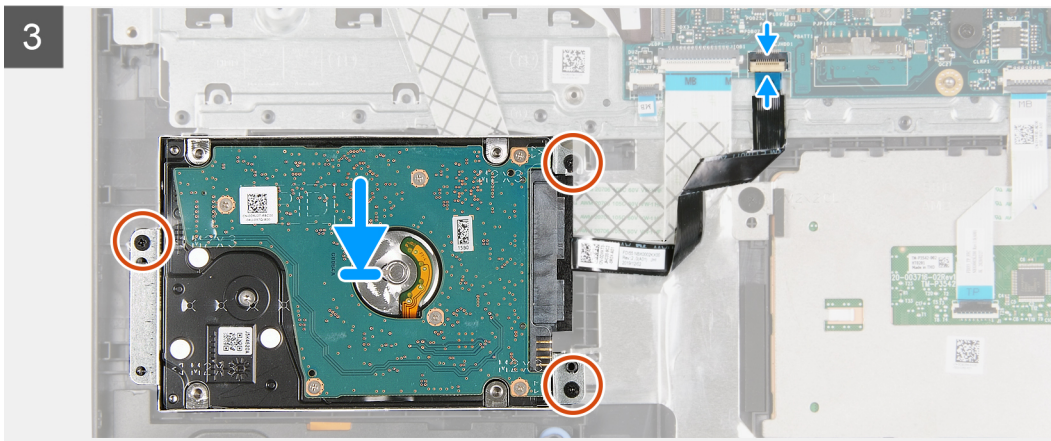
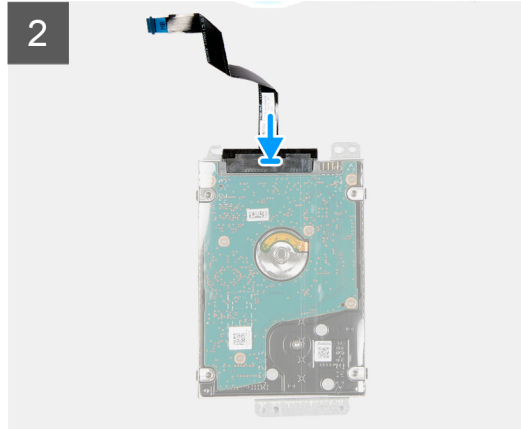
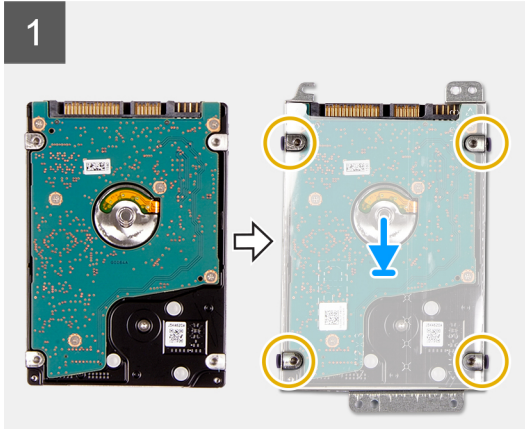

Schritte

1. Positionieren und schieben Sie das Festplattenlaufwerk in die Festplattenlaufwerkhalterung.
2. Richten Sie die Schraubenbohrungen der Festplattenlaufwerkhalterung an den Schraubenbohrungen des Festplattenlaufwerks aus.
3. Bringen Sie die vier Schrauben (M3x3) wieder an, mit denen die Festplattenlaufwerkhalterung am Festplattenlaufwerk befestigt wird.
4. Verbinden Sie das Festplattenlaufwerk mit dem Festplattenlaufwerk.
5. Platzieren Sie die Festplattenbaugruppe auf der Handballenstützen- und Tastaturbaugruppe.
6. Richten Sie die Schraubenbohrungen auf der Festplattenbaugruppe an den Schraubenbohrungen der Handballenstützen- und Tastaturbaugruppe aus.
7. Bringen Sie die drei Schrauben (M2x3) zur Befestigung der Festplattenbaugruppe an der Handballenstützen- und Tastaturbaugruppe wieder an.
8. Verbinden Sie das Festplattenkabel mit dem Anschluss auf der Systemplatine.

Nächste Schritte

1. Bauen Sie die [Batterie](#) ein.
2. Bringen Sie die [Bodenabdeckung](#) an.
3. Befolgen Sie die Anweisungen im Abschnitt [Nach der Arbeit an Komponenten im Inneren des Computers](#).

E/A-Platine

Entfernen der E/A-Platine

Voraussetzungen

1. Befolgen Sie die Anweisungen im Abschnitt [Vor der Arbeit an Komponenten im Inneren des Computers](#).
2. Entfernen Sie die [Bodenabdeckung](#).

Info über diese Aufgabe

Die nachfolgenden Abbildungen zeigen die Position der E/A-Platine und bieten eine visuelle Darstellung des Verfahrens zum Entfernen.



3x
M2x4

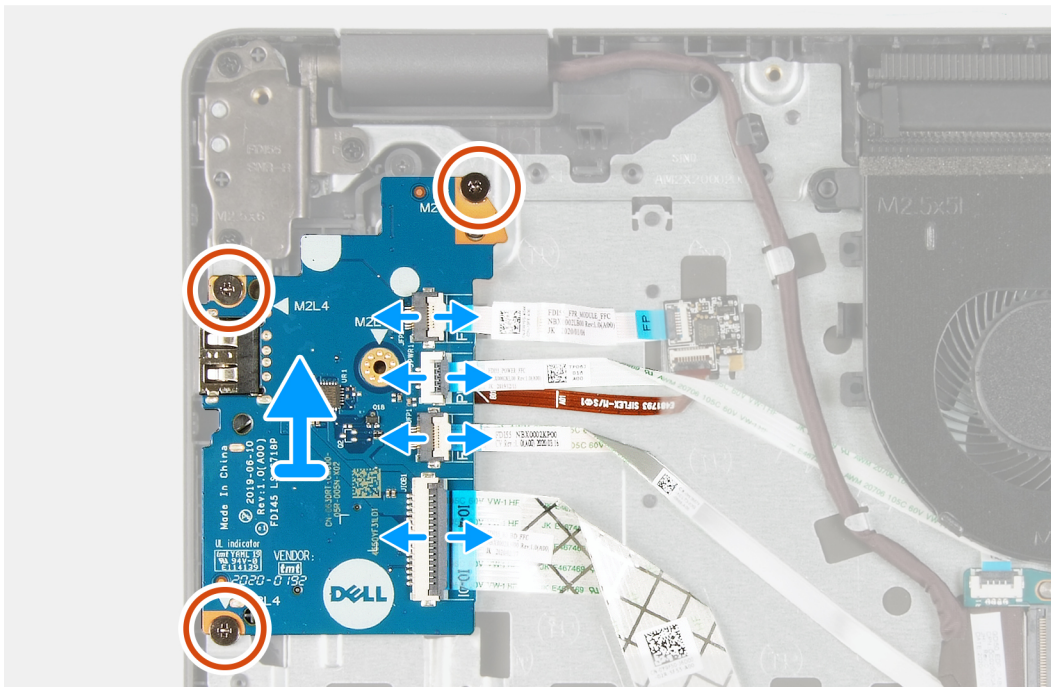
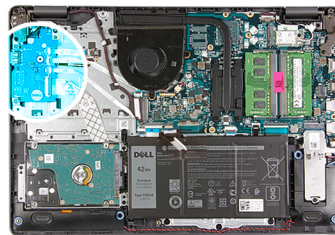

Schritte

1. Öffnen Sie den Riegel und trennen Sie das Kabel der Fingerabdruckleserplatine von der E/A-Platine, falls zutreffend.
2. Öffnen Sie die Verriegelung und trennen Sie das E/A-Platinenstromkabel von der E/A-Platine.
3. Öffnen Sie den Riegel und trennen Sie das Kabel des Fingerabdrucklesers von der E/A-Platine, falls zutreffend.
4. Öffnen Sie die Verriegelung und trennen Sie das Kabel der E/A-Platine von der E/A-Platine.
5. Entfernen Sie die drei Schrauben (M2x4), mit denen die E/A-Platine an der Handballenstützen- und Tastaturbaugruppe befestigt ist.
6. Heben Sie die E/A-Platine von der Handballenstützen-Tastatur-Baugruppe.

Einbauen der E/A-Platine

Voraussetzungen

Wenn Sie eine Komponente austauschen, muss die vorhandene Komponente entfernt werden, bevor Sie das Installationsverfahren durchführen.

Info über diese Aufgabe

Die nachfolgenden Abbildungen zeigen die Position der E/A-Platine und bieten eine visuelle Darstellung des Installationsverfahrens.



3x
M2x4

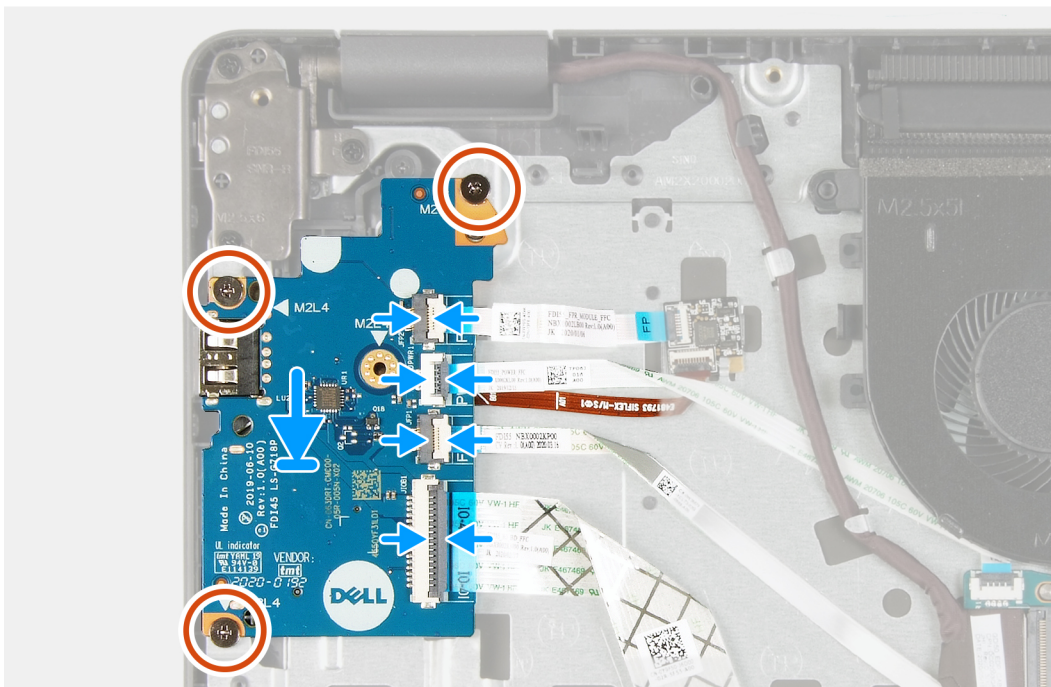
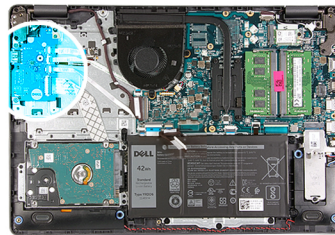

Schritte

1. Platzieren Sie die E/A-Platine auf der Handballenstützen- und Tastaturbaugruppe.
2. Richten Sie die Schraubenbohrungen auf der E/A-Platine an den Schraubenbohrungen auf der Handballenstützen- und Tastaturbaugruppe aus.
3. Bringen Sie die drei Schrauben (M2x4) zur Befestigung der E/A-Platine an der Handballenstützen- und Tastaturbaugruppe wieder an.

ANMERKUNG: Ersetzen Sie beim Wiedereinsetzen die Schrauben nur an den in der Abbildung gezeigten Stellen.

4. Verbinden Sie das Kabel der Fingerabdruckleserplatine mit dem Anschluss an der E/A-Platine und schließen Sie die Lasche, falls zutreffend.
5. Verbinden Sie das Stromkabel der E/A-Platine mit dem Anschluss auf der E/A-Platine und schließen Sie die Verriegelung.
6. Schließen Sie das Kabel des Fingerabdrucklesers an den Anschluss auf der E/A-Platine an und schließen Sie die Verriegelung, falls zutreffend.
7. Verbinden Sie das Kabel der E/A-Platine mit dem Anschluss auf der E/A-Platine und schließen Sie die Verriegelung.

Nächste Schritte

1. Bringen Sie die [Bodenabdeckung](#) an.
2. Befolgen Sie die Anweisungen im Abschnitt [Nach der Arbeit an Komponenten im Inneren des Computers](#).

Knopfzellenbatterie

Entfernen der Knopfzellenbatterie

Voraussetzungen

1. Befolgen Sie die Anweisungen im Abschnitt [Vor der Arbeit an Komponenten im Inneren des Computers](#).
2. Entfernen Sie die [Bodenabdeckung](#).
3. Entfernen Sie die [E/A-Platine](#).

Info über diese Aufgabe

Die nachfolgenden Abbildungen zeigen die Position der Knopfzellenbatterie und bieten eine visuelle Darstellung des Verfahrens zum Entfernen.

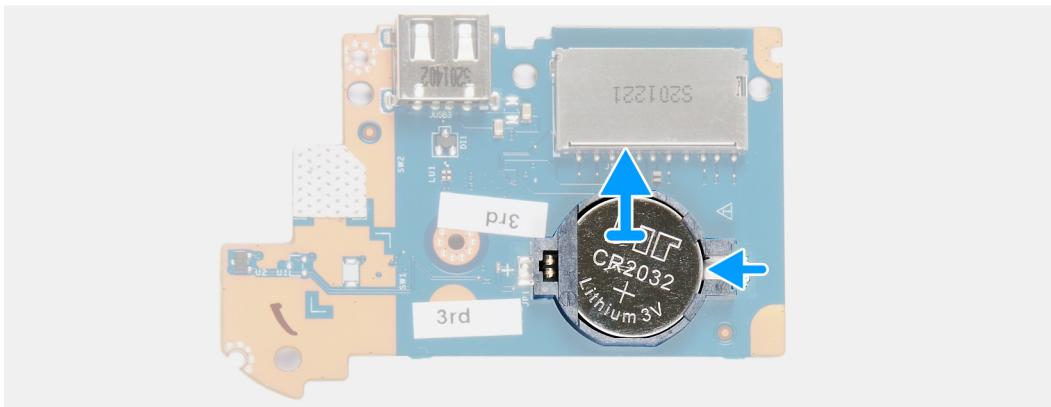
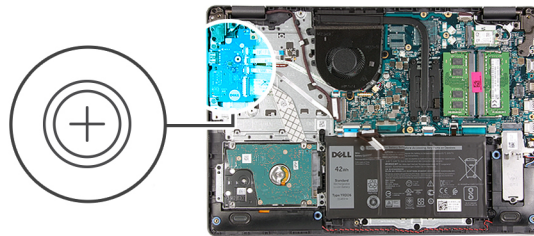

Schritte

1. Drehen Sie die E/A-Platine um.
2. Drücken Sie auf die Sicherungsklammer, um die Knopfzellenbatterie aus der Halterung auf der E/A-Platine zu lösen.
3. Heben Sie die Knopfzellenbatterie aus ihrem Halter auf der Systemplatine heraus.

Einsetzen der Knopfzellenbatterie

Voraussetzungen

Wenn Sie eine Komponente austauschen, muss die vorhandene Komponente entfernt werden, bevor Sie das Installationsverfahren durchführen.

Info über diese Aufgabe

Die nachfolgenden Abbildungen zeigen die Position der Knopfzellenbatterie und stellen das Installationsverfahren bildlich dar.

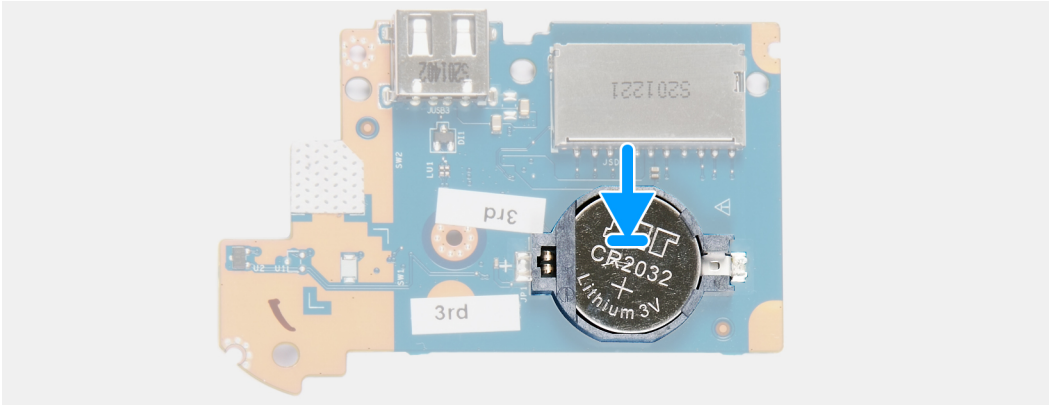
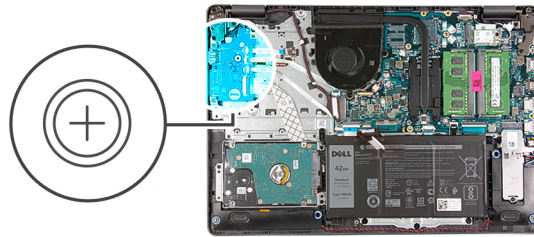

Schritte

1. Setzen Sie die Knopfzellenbatterie in die Knopfzellenbatteriehalterung auf der E/A-Platine ein, wobei das Pluszeichen nach oben weist.
2. Drücken Sie die Knopfzellenbatterie nach unten, um Sie in der Knopfzellenbatteriehalterung einzurasten.
3. Drehen Sie die E/A-Platine um.

Nächste Schritte

1. Bauen Sie die [E/A-Platine](#) ein.
2. Bringen Sie die [Bodenabdeckung](#) an.
3. Befolgen Sie die Anweisungen im Abschnitt [Nach der Arbeit an Komponenten im Inneren des Computers](#).

Lautsprecher

Entfernen der Lautsprecher

Voraussetzungen

1. Befolgen Sie die Anweisungen im Abschnitt [Vor der Arbeit an Komponenten im Inneren des Computers](#).
2. Entfernen Sie die [Bodenabdeckung](#).
3. Entfernen Sie das [M.2-2230-Solid-State-Laufwerk](#), falls zutreffend.
4. Entfernen Sie das [M.2-2280-Solid-State-Laufwerk](#), falls zutreffend.

Info über diese Aufgabe

Die nachfolgenden Abbildungen zeigen die Position des Lautsprechers und stellen das Verfahren zum Entfernen bildlich dar.

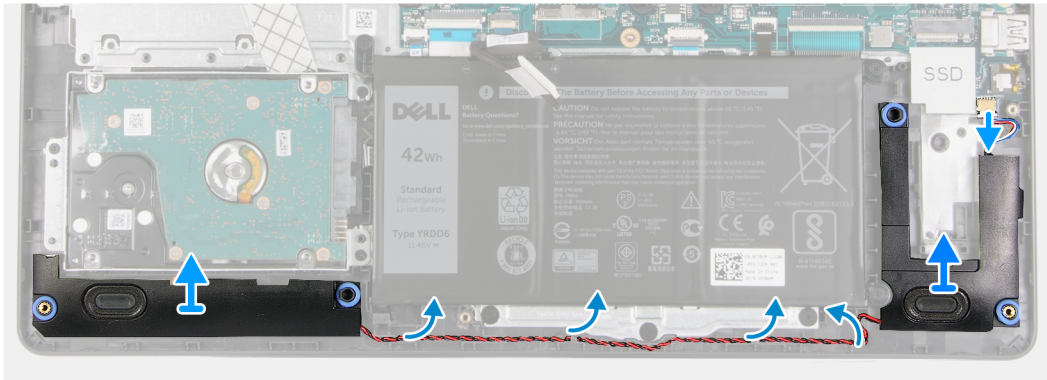
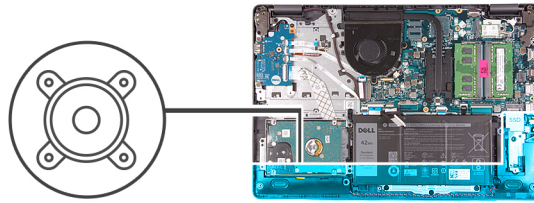

Schritte

1. Trennen Sie das Lautsprecherkabel von der Systemplatine.
2. Entfernen Sie das Lautsprecherkabel aus den Kabelführungen auf der Handballenstützen-Tastatur-Baugruppe.
3. Heben Sie die Lautsprecher zusammen mit dem Kabel aus der Handballenstützen- und Tastaturbaugruppe heraus.

Einbauen der Lautsprecher

Voraussetzungen

Wenn Sie eine Komponente austauschen, muss die vorhandene Komponente entfernt werden, bevor Sie das Installationsverfahren durchführen.

Info über diese Aufgabe

Die nachfolgenden Abbildungen zeigen die Position der Lautsprecher und stellen das Installationsverfahren bildlich dar.

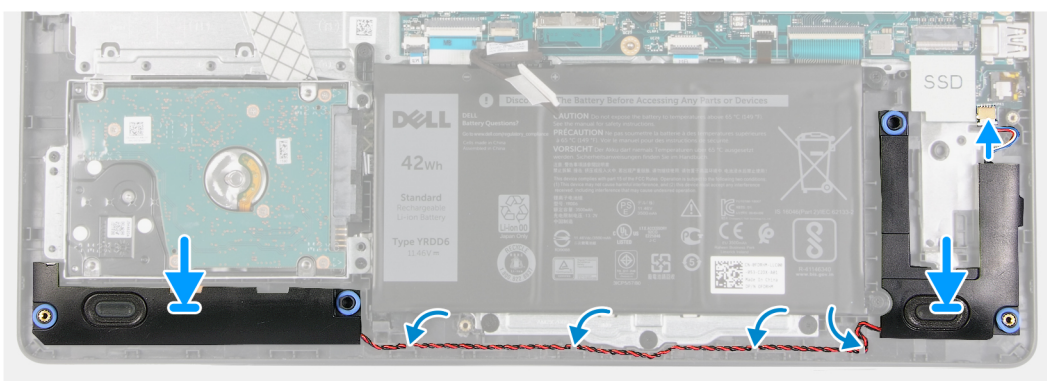
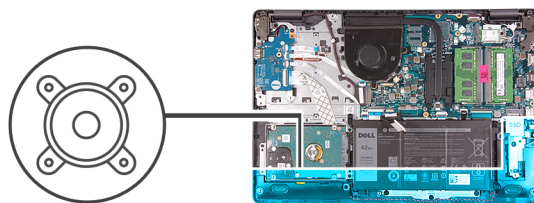

Schritte

1. Platzieren Sie die Lautsprecher mithilfe der Führungsstifte auf der Handballenstützen- und Tastaturbaugruppe.
ANMERKUNG: Stellen Sie sicher, dass die Pass-Stifte durch die Gummidichtungen auf dem Lautsprecher geführt werden.
2. Führen Sie das Lautsprecherkabel durch die Kabelführungen an der Handballenstützen-Tastatur-Baugruppe.
3. Verbinden Sie das Lautsprecherkabel mit der Systemplatine.

Nächste Schritte

1. Installieren Sie die [M.2 2230-Solid-State-Festplatte](#), falls zutreffend.
2. Installieren Sie die [M.2 2280-Solid-State-Festplatte](#), falls zutreffend.
3. Bringen Sie die [Bodenabdeckung](#) an.
4. Befolgen Sie die Anweisungen im Abschnitt [Nach der Arbeit an Komponenten im Inneren des Computers](#).

Kühlkörper

Entfernen des Kühlkörpers

Voraussetzungen

1. Befolgen Sie die Anweisungen im Abschnitt [Vor der Arbeit an Komponenten im Inneren des Computers](#).
2. Entfernen Sie die [Bodenabdeckung](#).

Info über diese Aufgabe

- ANMERKUNG:** Der Kühlkörper kann im Normalbetrieb heiß werden. Lassen Sie den Kühlkörper ausreichend abkühlen, bevor Sie ihn berühren.
- ANMERKUNG:** Um eine maximale Kühlleistung für den Prozessor sicherzustellen, vermeiden Sie jede Berührung der Wärmeleitbereiche auf dem Kühlkörper. Durch Hautfette kann die Wärmeleitfähigkeit der Wärmeleitpaste verringert werden.

Die folgende Abbildung zeigt die Position des Kühlkörpers und stellt das Verfahren zum Entfernen bildlich dar.

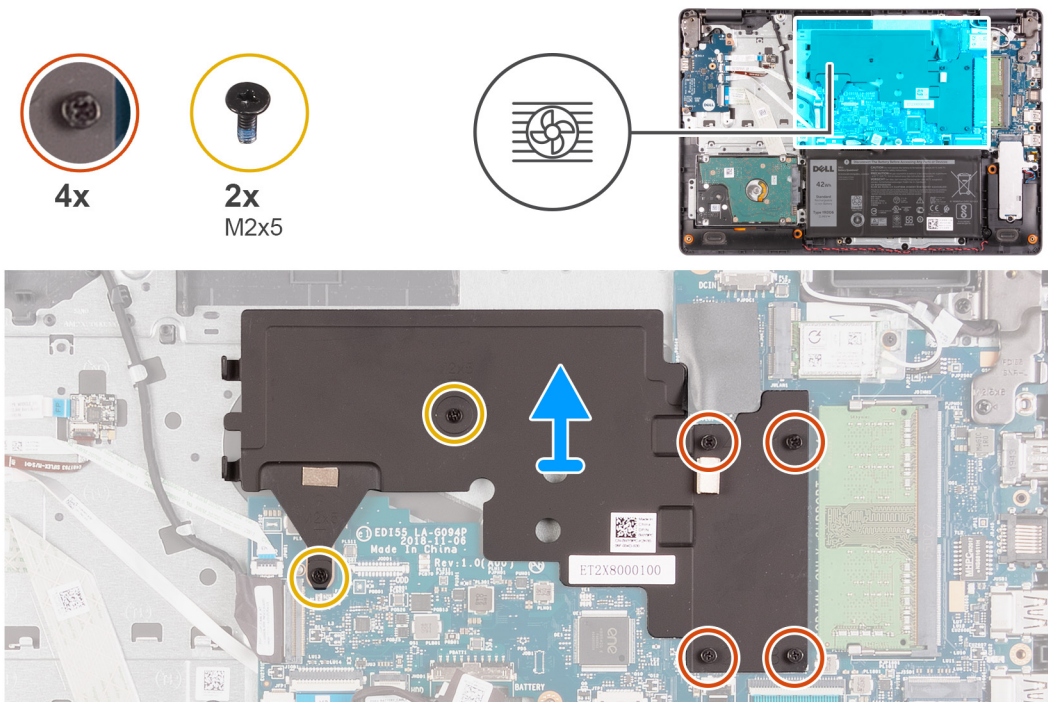

Schritte

1. Lösen Sie die vier unverlierbaren Schrauben, mit denen der Kühlkörper an der Hauptplatine befestigt ist. Gehen Sie dabei in umgekehrter Reihenfolge vor (4 > 3 > 2 > 1).

 **ANMERKUNG:** Die Anzahl der Schrauben variiert je nach bestellter Konfiguration.

2. Entfernen Sie die zwei Schrauben (M2x5), mit denen der Kühlkörper an der Handballenstützen- und Tastaturbaugruppe befestigt ist.
3. Heben Sie den Kühlkörper von der Hauptplatine.

Einsetzen des Kühlkörpers

Voraussetzungen

Wenn Sie eine Komponente austauschen, muss die vorhandene Komponente entfernt werden, bevor Sie das Installationsverfahren durchführen.

Info über diese Aufgabe

 **ANMERKUNG:** Wenn die Hauptplatine oder der Kühlkörper ausgetauscht werden, müssen Sie die im Kit enthaltene Wärmeleitpaste verwenden, um die Wärmeleitfähigkeit sicherzustellen.

Die nachfolgende Abbildung zeigt die Position des Kühlkörpers und bietet eine visuelle Darstellung des Installationsverfahrens.

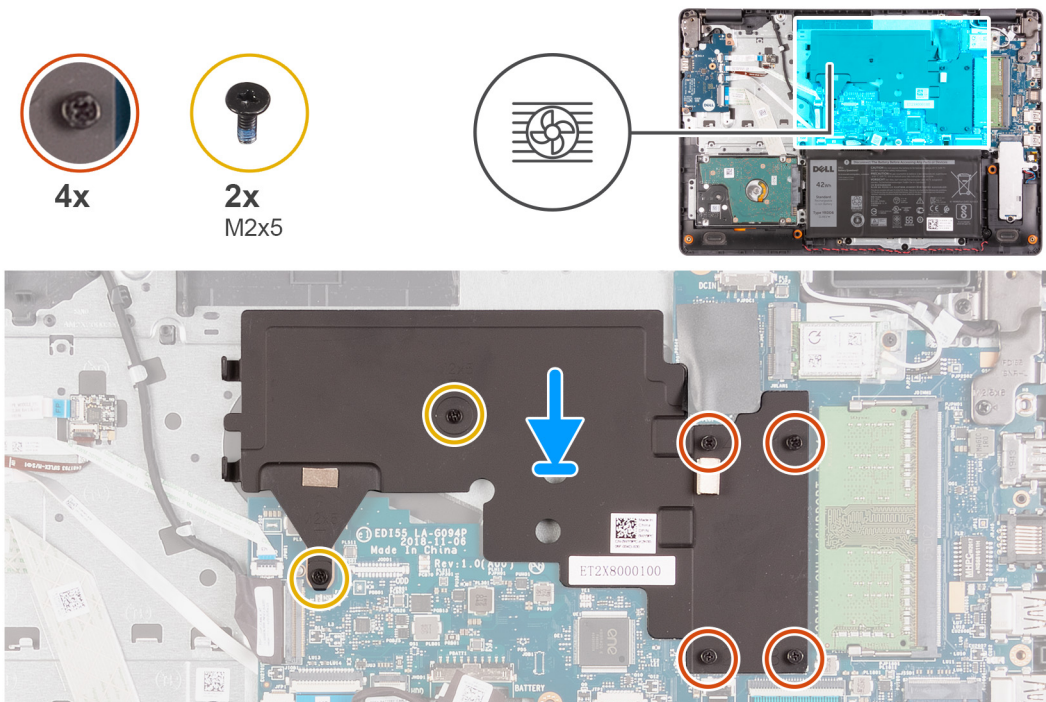

Schritte

1. Setzen Sie den Kühlkörper auf die Hauptplatine.
2. Bringen Sie die zwei Schrauben (M2x5) zur Befestigung des Kühlkörpers an der Handballenstützen- und Tastaturbaugruppe wieder an.
3. Ziehen Sie die vier unverlierbaren Schrauben an, mit denen der Kühlkörper an der Hauptplatine befestigt wird. Gehen Sie dabei in der richtigen Reihenfolge vor (1 > 2 > 3 > 4).

 **ANMERKUNG:** Die Anzahl der Schrauben variiert je nach bestellter Konfiguration.

Nächste Schritte

1. Bringen Sie die [Bodenabdeckung](#) an.

2. Befolgen Sie die Anweisungen im Abschnitt [Nach der Arbeit an Komponenten im Inneren des Computers](#).

Betriebsschalter mit optionalem Fingerabdruckleser

Entfernen des Netzschalters mit optionalem Fingerabdruckleser

Voraussetzungen

1. Befolgen Sie die Anweisungen im Abschnitt [Vor der Arbeit an Komponenten im Inneren des Computers](#).
2. Entfernen Sie die [Bodenabdeckung](#).
3. Entfernen Sie die [E/A-Platine](#).

Info über diese Aufgabe

Die folgende Abbildung zeigt die Position des Netzschalters mit optionalem Fingerabdruckleser und stellt das Verfahren zum Entfernen bildlich dar.



2x
M2x3

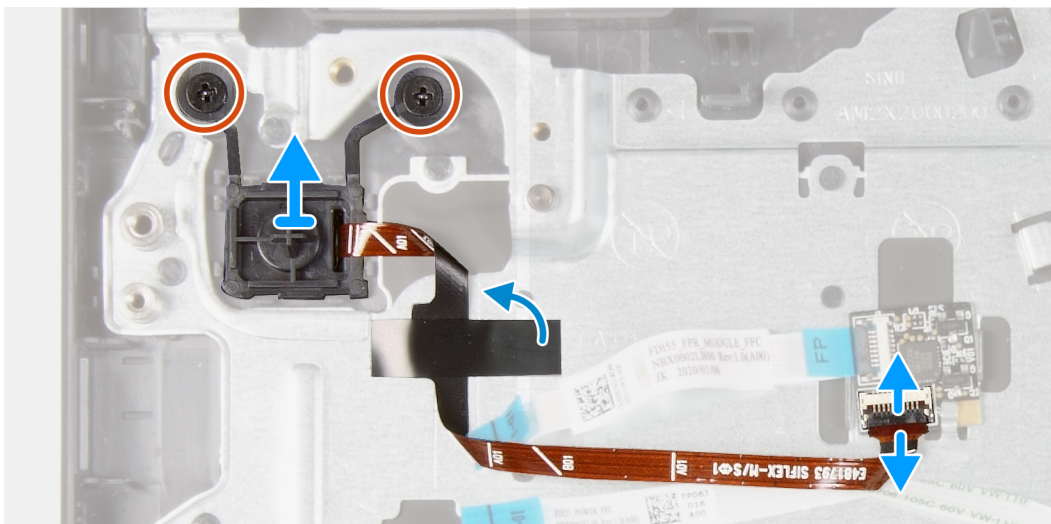
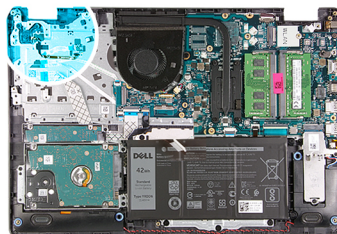

Schritte

1. Entfernen Sie die zwei Schrauben (M2x3), mit denen der Netzschalter mit optionalem Fingerabdruckleser an der Handballenstützen- und Tastaturbaugruppe befestigt ist.
2. Öffnen Sie die Verriegelung und trennen Sie das Netzschalterkabel von der Fingerabdruckleserplatine, falls zutreffend.
i ANMERKUNG: Dieser Schritt gilt nur für Computer, die mit dem optionalen Fingerabdruckleser ausgeliefert werden.
3. Ziehen Sie das Mylar-Klebeband ab, mit dem das Netzschalterkabel an der Handballenstützen- und Tastaturbaugruppe befestigt ist, falls zutreffend.
i ANMERKUNG: Dieser Schritt gilt nur für Computer, die mit dem optionalen Fingerabdruckleser ausgeliefert werden.
4. Heben Sie den Netzschalter zusammen mit dem Kabel aus der Handballenstützen- und Tastaturbaugruppe heraus.

Einbauen des Netzschalters mit optionalem Fingerabdruckleser

Voraussetzungen

Wenn Sie eine Komponente austauschen, muss die vorhandene Komponente entfernt werden, bevor Sie das Installationsverfahren durchführen.

Info über diese Aufgabe

Die folgende Abbildung zeigt die Position des Netzschalters mit optionalem Fingerabdruckleser und stellt das Einbauverfahren bildlich dar.



2x
M2x3

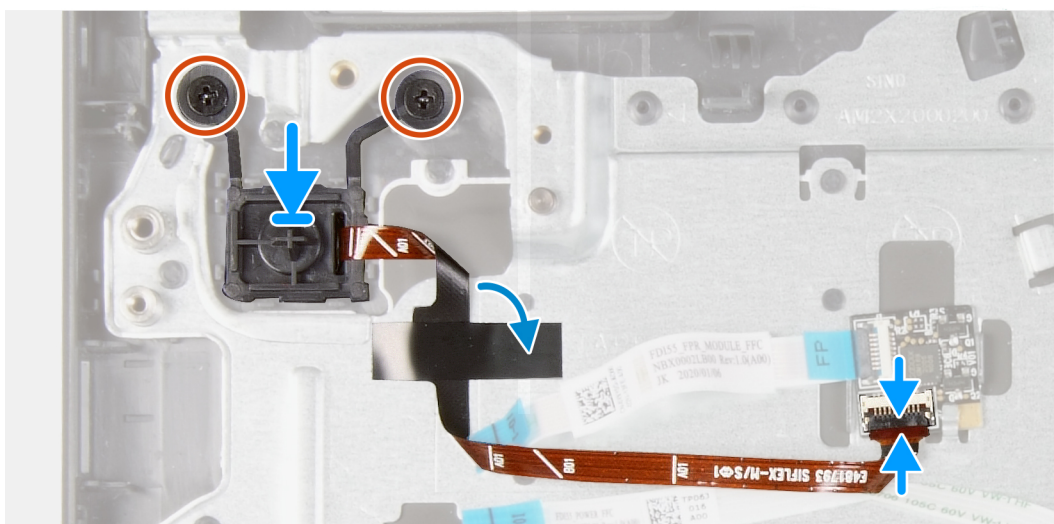
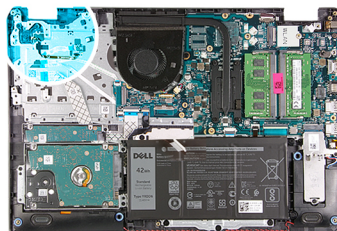

Schritte

1. Platzieren Sie den Netzschalter mithilfe der Passstifte auf der Handballenstützen- und Tastaturbaugruppe.
2. Befestigen Sie die beiden Schrauben (M2x3) wieder, mit denen der Netzschalter an der Handballenstützen- und Tastaturbaugruppe befestigt ist.
3. Verbinden Sie das Kabel des Netzschalters mit der Platine des Fingerabdrucklesers und schließen Sie die Verriegelung, falls zutreffend.

ANMERKUNG: Dieser Schritt gilt nur für Computer, die mit dem optionalen Fingerabdruckleser ausgeliefert werden.

4. Befestigen Sie das Mylar-Klebeband, mit der das Netzschalterkabel an der Handballenstützen- und Tastaturbaugruppe befestigt wird, falls zutreffend.

ANMERKUNG: Dieser Schritt gilt nur für Computer, die mit dem optionalen Fingerabdruckleser ausgeliefert werden.

Nächste Schritte

1. Bauen Sie die [E/A-Platine](#) ein.
2. Bringen Sie die [Bodenabdeckung](#) an.
3. Befolgen Sie die Anweisungen im Abschnitt [Nach der Arbeit an Komponenten im Inneren des Computers](#).

Fingerabdruckleserplatine

Entfernen der Fingerabdruckleserplatine

Voraussetzungen

1. Befolgen Sie die Anweisungen im Abschnitt [Vor der Arbeit an Komponenten im Inneren des Computers](#).
2. Entfernen Sie die [Bodenabdeckung](#).

Info über diese Aufgabe

ANMERKUNG: Die Fingerabdruckleserplatine ist eine optionale Komponente und wird nur in Systemen installiert, die mit einem Fingerabdruckleser ausgeliefert werden.

Die nachfolgenden Abbildungen zeigen die Position der Fingerabdruckleserplatine und bieten eine visuelle Darstellung des Verfahrens zum Entfernen.

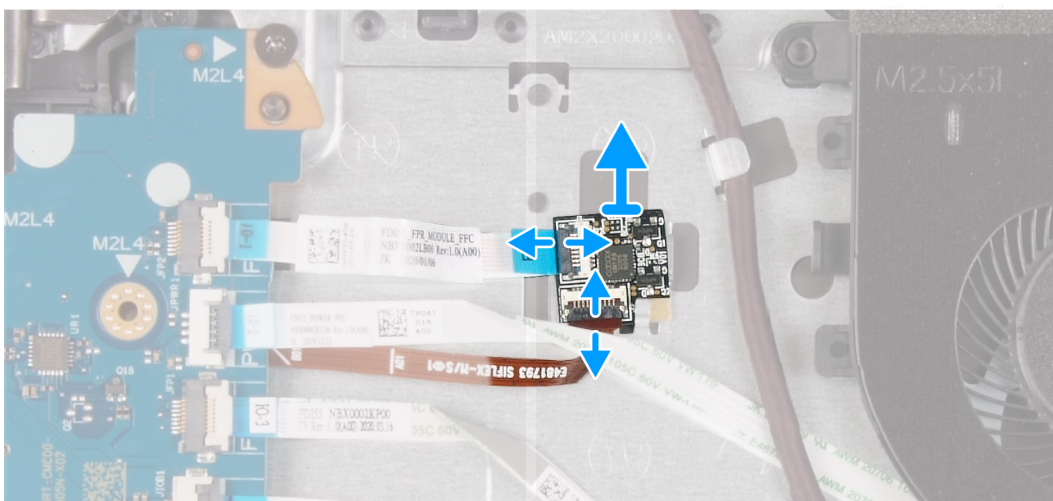
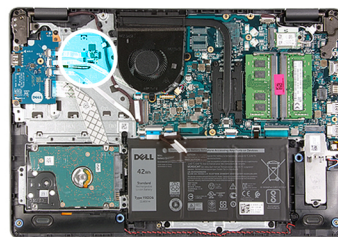

Schritte

1. Öffnen Sie die Verriegelung und trennen Sie das Netzschalterkabel von der Fingerabdruckleserplatine.
2. Öffnen Sie die Verriegelung und trennen Sie das Kabel der Fingerabdruckleserplatine von der Fingerabdruckleserplatine.
3. Schieben Sie die Fingerabdruckleserplatine unter der Sicherungsklammer an der Handballenstützen- und Tastaturbaugruppe heraus und entfernen Sie sie.

Einbauen der Fingerabdruckleserplatine

Voraussetzungen

Wenn Sie eine Komponente austauschen, muss die vorhandene Komponente entfernt werden, bevor Sie das Installationsverfahren durchführen.

Info über diese Aufgabe

Die nachfolgenden Abbildungen zeigen die Position der Fingerabdruckleserplatine und bieten eine visuelle Darstellung des Installationsverfahrens.

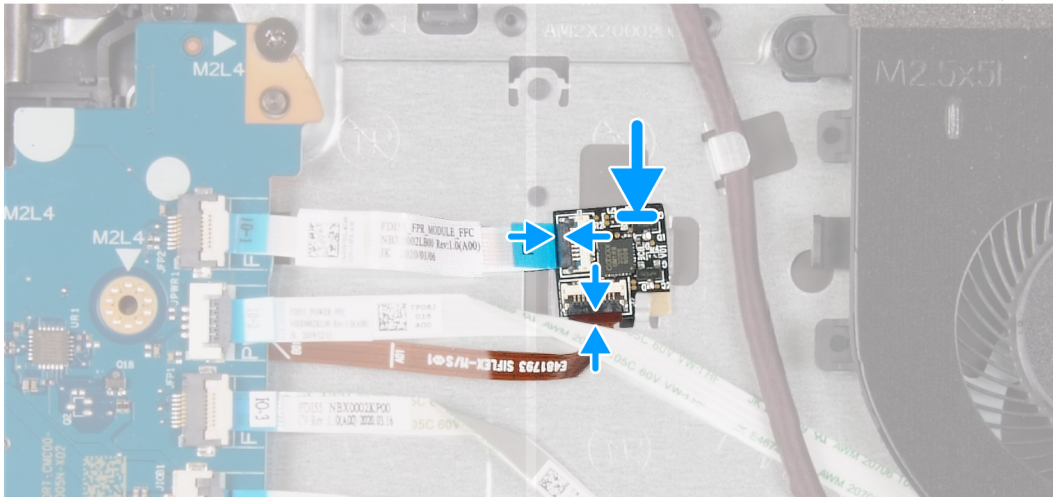
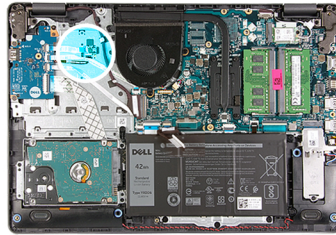

Schritte

1. Platzieren und schieben Sie die Fingerabdruckleserplatine unter der Sicherungsklammer an der Handballenstützen- und Tastaturbaugruppe.
2. Verbinden Sie das Kabel der Fingerabdruckleserplatine mit der Fingerabdruckleserplatine und schließen Sie die Verriegelung.
3. Verbinden Sie das Netzschalterkabel mit der Fingerabdruckleserplatine und schließen Sie die Verriegelung.

Nächste Schritte

1. Bringen Sie die [Bodenabdeckung](#) an.
2. Befolgen Sie die Anweisungen im Abschnitt [Nach der Arbeit an Komponenten im Inneren des Computers](#).

Bildschirmbaugruppe

Entfernen der Bildschirmbaugruppe

Voraussetzungen

1. Befolgen Sie die Anweisungen im Abschnitt [Vor der Arbeit an Komponenten im Inneren des Computers](#).
2. Entfernen Sie die [Bodenabdeckung](#).
3. Entfernen Sie die [Wireless-Karte](#).

Info über diese Aufgabe

Die nachfolgenden Abbildungen zeigen die Position der Bildschirmbaugruppe und bieten eine visuelle Darstellung des Verfahrens zum Entfernen.



6x
M2.5x6

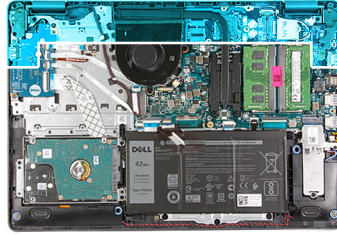

1

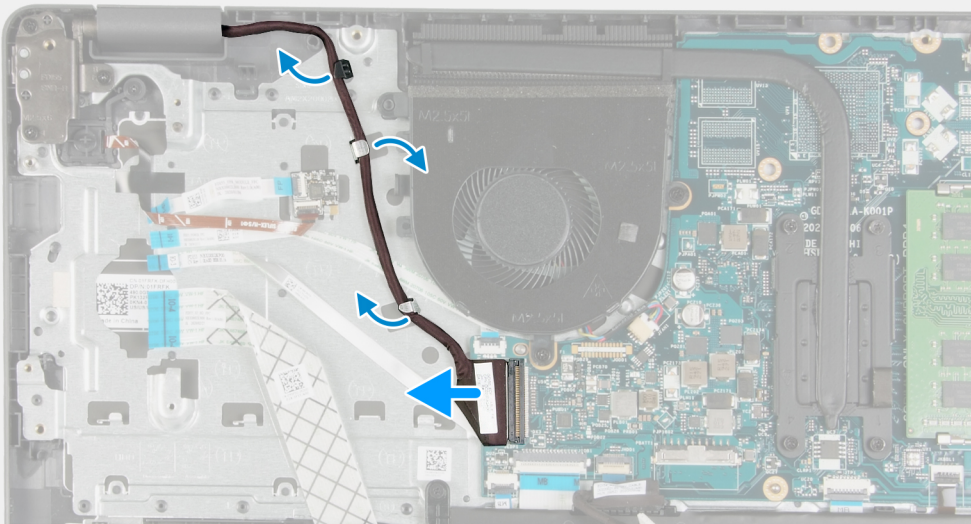

2

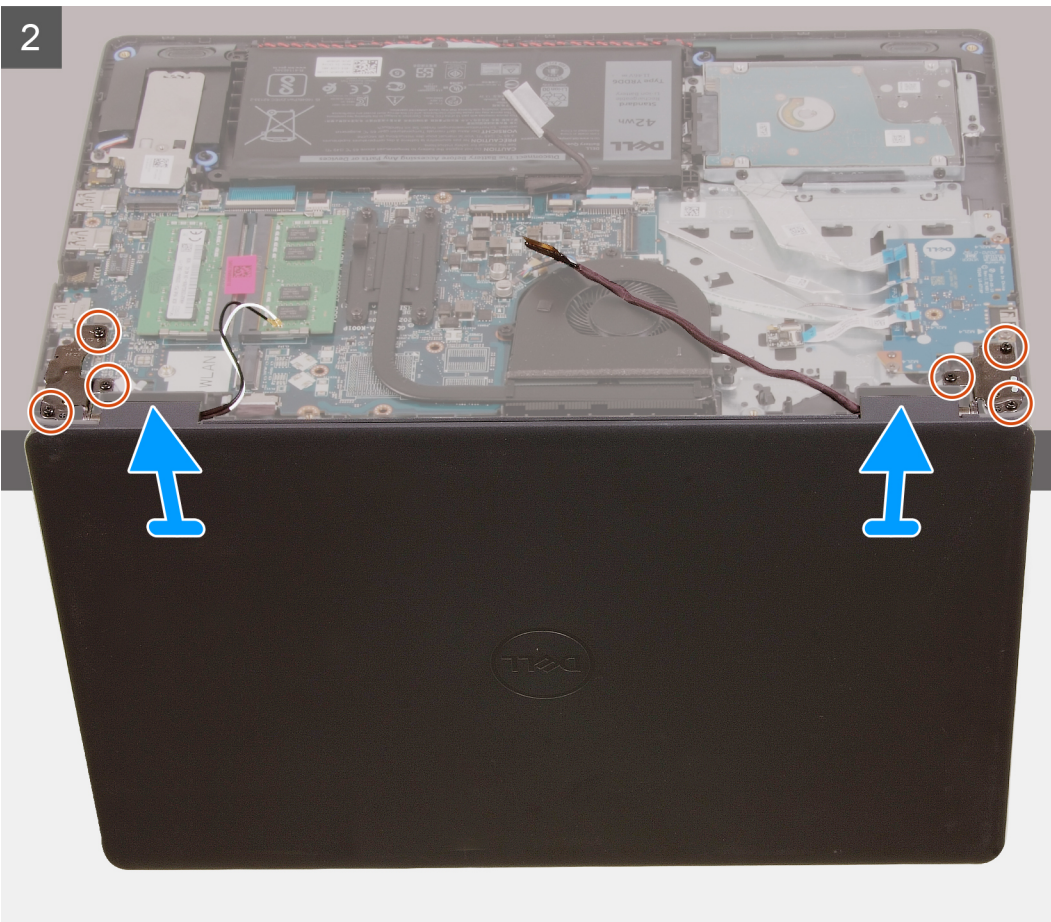

Schritte

1. Trennen Sie das Bildschirmkabel von der Systemplatine.
2. Entfernen Sie das Bildschirmkabel aus den Kabelführungen auf der Handballenstützen- und Tastaturbaugruppe.
3. Öffnen Sie den Bildschirm und legen Sie den Computer mit geöffneter Abdeckung an der Kante einer stabilen Höhe, wobei der Bildschirm nach unten hängt.
4. Entfernen Sie die sechs Schrauben (M2,5x6), mit denen die Bildschirmscharniere an der Handballenstützen- und Tastaturbaugruppe befestigt sind.
5. Heben Sie die Bildschirmbaugruppe aus der Handballenstützen- und Tastaturbaugruppe.

Einbauen der Bildschirmbaugruppe

Voraussetzungen

Wenn Sie eine Komponente austauschen, muss die vorhandene Komponente entfernt werden, bevor Sie das Installationsverfahren durchführen.

Info über diese Aufgabe

Die nachfolgenden Abbildungen zeigen die Position der Bildschirmbaugruppe und bieten eine visuelle Darstellung des Installationsverfahrens.



6x
M2.5x6

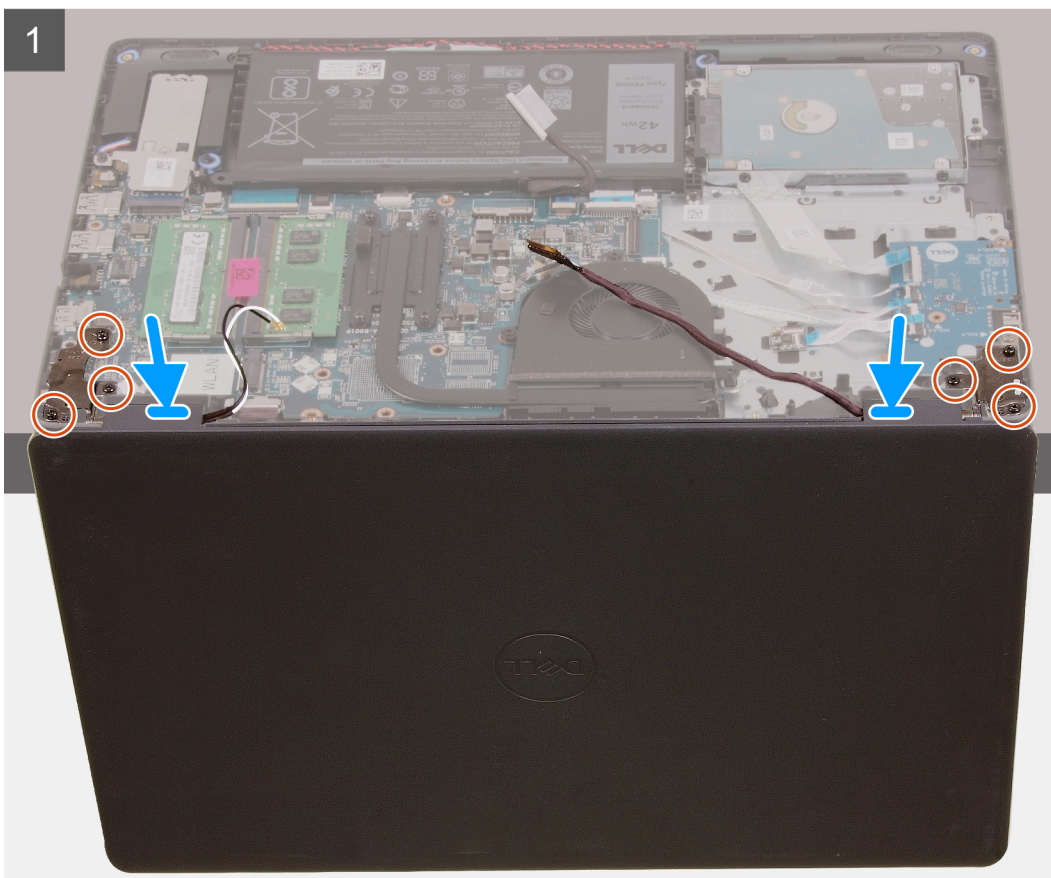
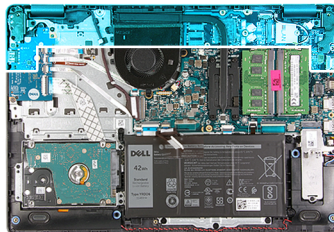

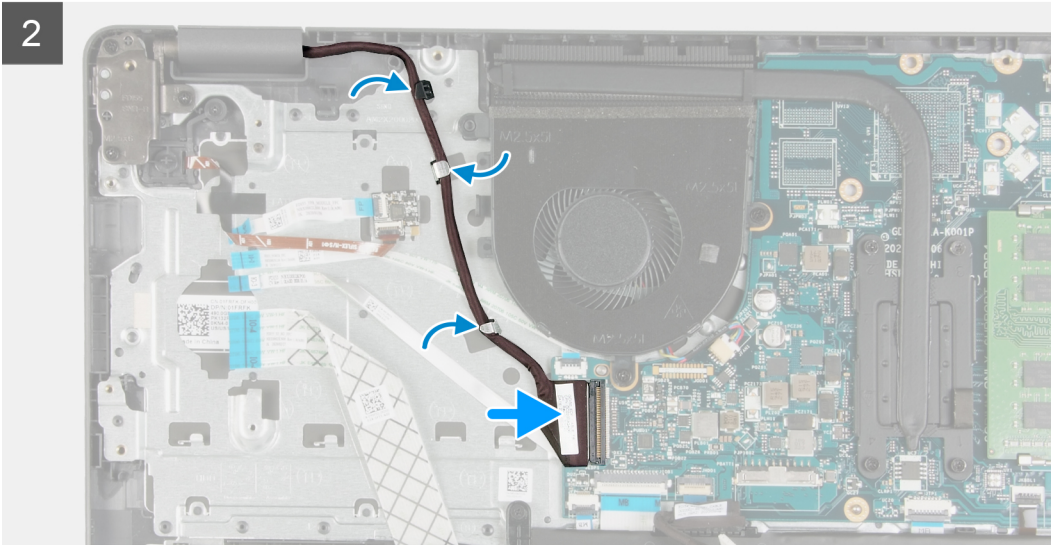
2

Schritte

1. Platzieren Sie die Bildschirmbaugruppe auf der Handballenstützen- und Tastaturbaugruppe.
2. Richten Sie die Schraubenbohrungen in den Bildschirmscharnieren an den Schraubenbohrungen in der Handauflagen-Tastaturbaugruppe aus.
3. Bringen Sie die sechs Schrauben (M2,5x6) wieder an, mit denen die Bildschirmscharniere an der Handballenstützen- und Tastaturbaugruppe befestigt werden.
4. Führen Sie das Bildschirmkabel durch die Kabelführungen auf der Handballenstützen- und Tastaturbaugruppe.
5. Schließen Sie das Bildschirmkabel an den Anschluss auf der Systemplatine an.

Nächste Schritte

1. Bauen Sie die [Wireless-Karte](#) ein.
2. Bringen Sie die [Bodenabdeckung](#) an.
3. Befolgen Sie die Anweisungen im Abschnitt [Nach der Arbeit an Komponenten im Inneren des Computers](#).

Bildschirmblende

Entfernen der Bildschirmblende

Voraussetzungen

1. Befolgen Sie die Anweisungen unter [Vor der Arbeit an Komponenten im Inneren des Computers](#).
2. Entfernen Sie die [Bodenabdeckung](#).
3. Entfernen Sie die [Wireless-Karte](#).
4. Entfernen Sie die [Bildschirmbaugruppe](#).

Info über diese Aufgabe

Die nachfolgende Abbildung zeigt die Position der Bildschirmblende und bietet eine visuelle Darstellung des Verfahrens zum Entfernen.

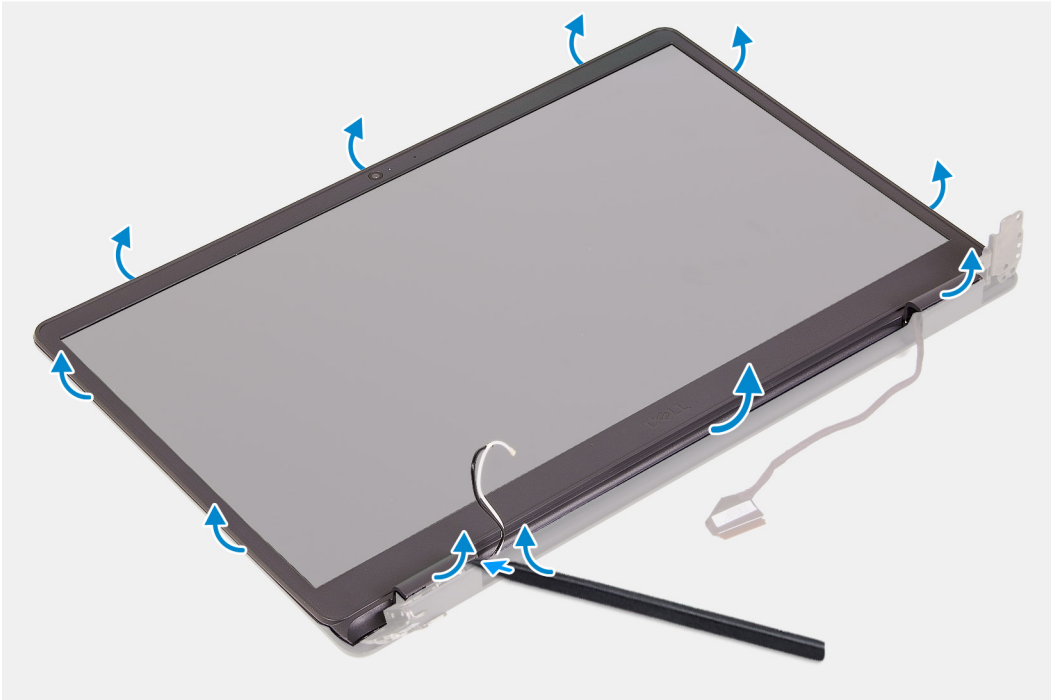
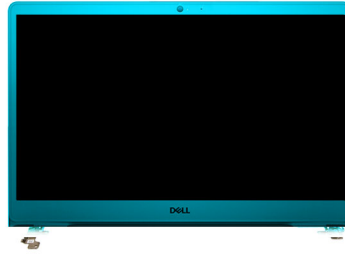

Schritte

1. Heben Sie die Bildschirmblende mit einem Plastikstift vom äußeren Rand her ab, um sie von der Bildschirmbaugruppe zu trennen.
2. Heben Sie die Blende aus der Bildschirmbaugruppe.

Einbauen der Bildschirmblende

Voraussetzungen

Wenn Sie eine Komponente austauschen, muss die vorhandene Komponente entfernt werden, bevor Sie das Installationsverfahren durchführen.

Info über diese Aufgabe

Die nachfolgende Abbildung zeigt die Position der Bildschirmblende und bietet eine visuelle Darstellung des Installationsverfahrens.

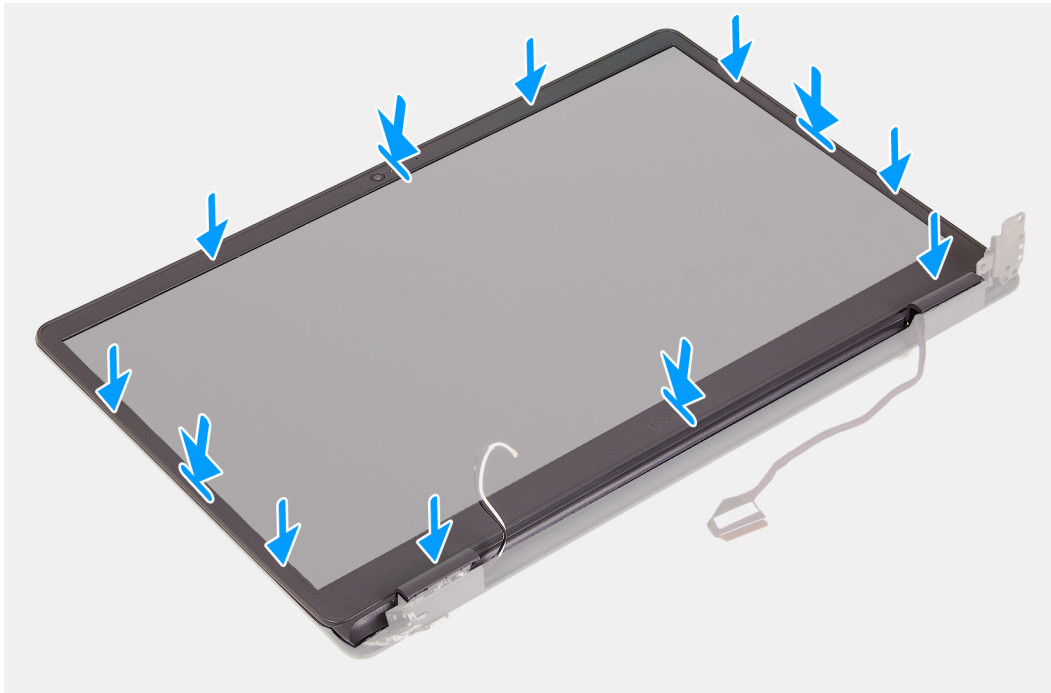
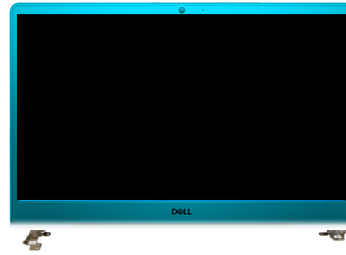

Schritte

1. Legen Sie den Bildschirm und die Bildschirmbaugruppe auf eine saubere, ebene Oberfläche.
2. Bringen Sie die Blende an der Bildschirmbaugruppe an.
3. Richten Sie die Laschen auf der Bildschirmblende an den Schlitzen auf der Bildschirmbaugruppe aus.
4. Drücken Sie auf die Bildschirmblende und lassen Sie die Bildschirmblende einrasten.

Nächste Schritte

1. Bauen Sie die [Bildschirmbaugruppe](#) ein.
2. Bauen Sie die [Wireless-Karte](#) ein.
3. Bringen Sie die [Bodenabdeckung](#) an.
4. Befolgen Sie die Anweisungen im Abschnitt [Nach der Arbeit an Komponenten im Inneren des Computers](#).

Bildschirm

Entfernen des Bildschirms

Voraussetzungen

1. Befolgen Sie die Anweisungen im Abschnitt [Vor der Arbeit an Komponenten im Inneren des Computers](#).
2. Entfernen Sie die [Bodenabdeckung](#).
3. Entfernen Sie die [Wireless-Karte](#).
4. Entfernen Sie die [Bildschirmbaugruppe](#).

5. Entfernen Sie die [Bildschirmblende](#).

Info über diese Aufgabe

Die folgende Abbildung zeigt die Position des Bildschirms und stellt das Verfahren zum Entfernen bildlich dar.

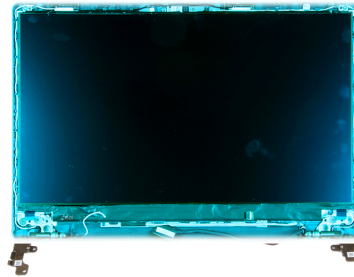

2

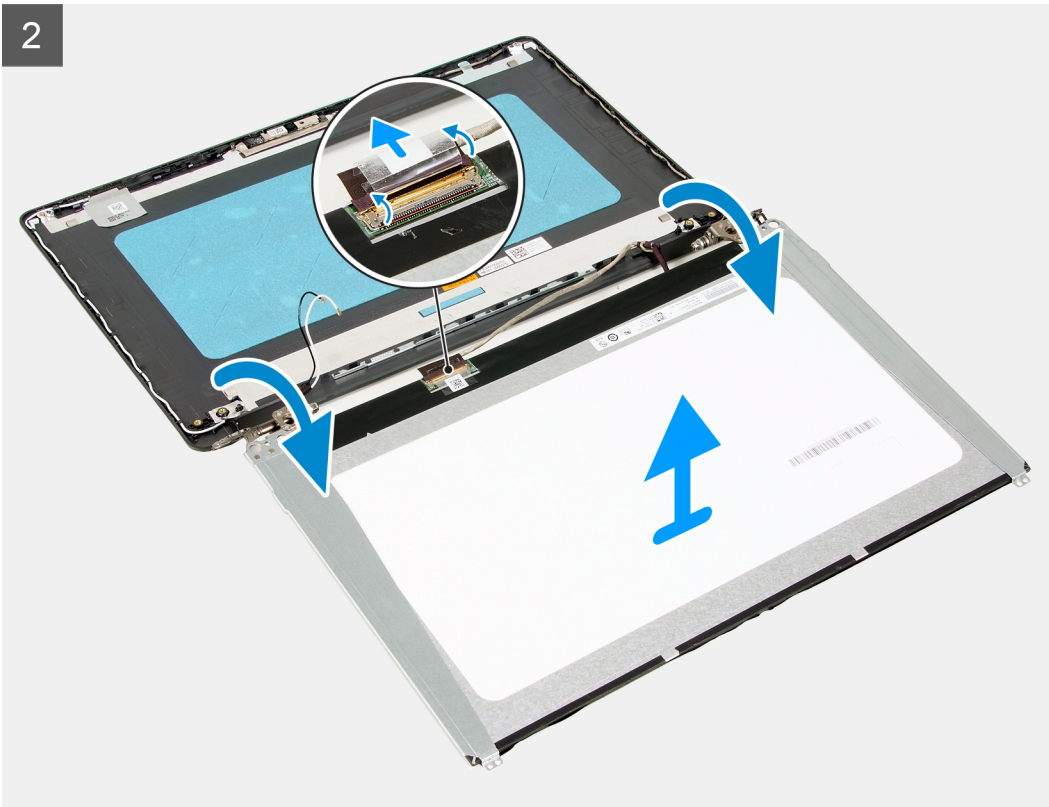

Schritte

1. Entfernen Sie die sechs Schrauben (M2,5x2,5), mit denen der Bildschirm an der Bildschirmbaugruppe befestigt ist.
2. Entfernen Sie die zwei Schrauben (M2x2,5), mit denen der Bildschirm an der Bildschirmbaugruppe befestigt ist.
3. Heben Sie den Bildschirm an und drehen Sie ihn.

ANMERKUNG: Stellen Sie sicher, dass der Bildschirm über eine saubere und glatte Auflagefläche verfügt, um Schäden zu vermeiden.

4. Trennen Sie das Bildschirmkabel vom Bildschirm.
5. Lösen Sie das Klebeband, mit dem die Verriegelung des Bildschirmkabelanschlusses am Bildschirm befestigt ist.
6. Heben Sie die Verriegelung des Bildschirmkabels an und trennen Sie das Bildschirmkabel vom Bildschirm.
7. Heben Sie den Bildschirm aus der Bildschirmbaugruppe heraus.

ANMERKUNG: Die Bildschirmhalterungen werden zusammen mit dem Bildschirm ausgeliefert. Entfernen Sie nicht die Bildschirmhalterungen vom Bildschirm.

Einbauen des Bildschirms

Voraussetzungen

Wenn Sie eine Komponente austauschen, muss die vorhandene Komponente entfernt werden, bevor Sie das Installationsverfahren durchführen.

Info über diese Aufgabe

Die folgende Abbildung zeigt die Position des Bildschirms und stellt das Verfahren zum Einbauen bildlich dar.



6x
M2.5x2.5



2x
M2x2.5

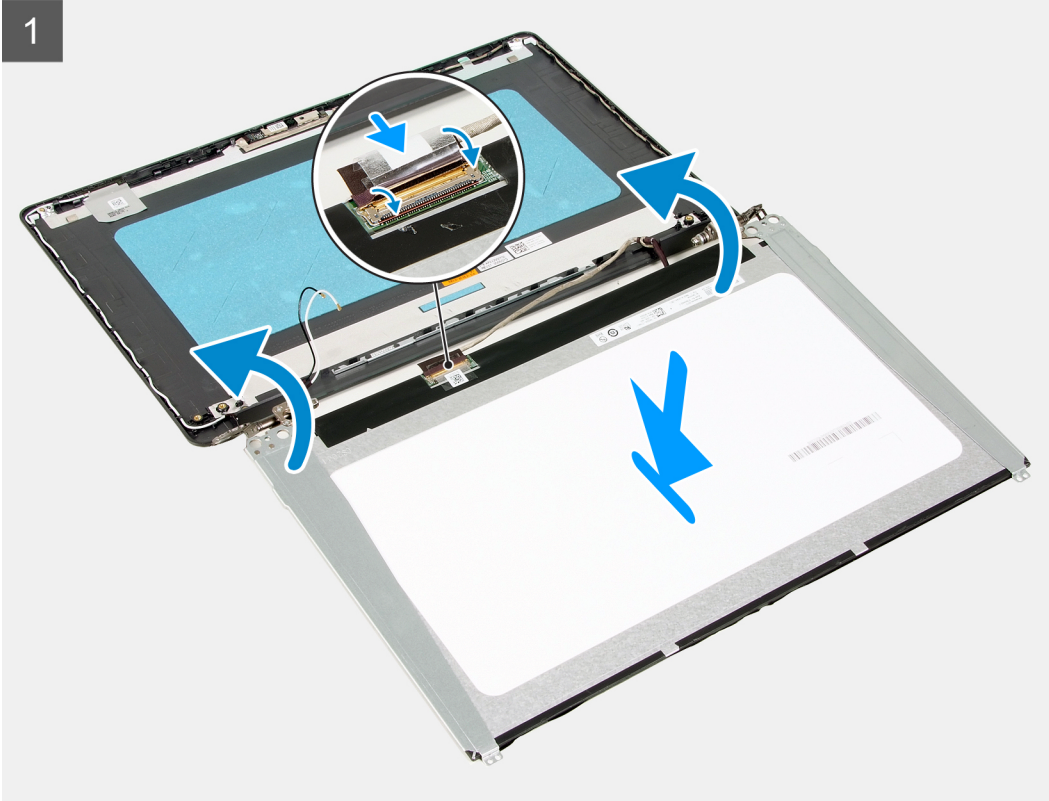
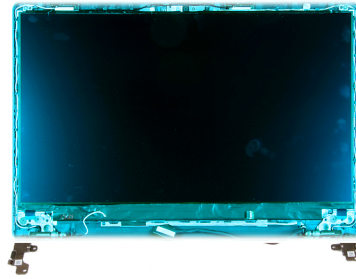



Schritte

1. Legen Sie den Bildschirm und die Bildschirmbaugruppe auf eine saubere, ebene Oberfläche.
2. Verbinden Sie das Bildschirmkabel mit dem Anschluss auf dem Bildschirm und schließen Sie die Verriegelung.
3. Bringen Sie das Klebeband an, mit dem die Verriegelung des Bildschirmkabelanschlusses am Bildschirm befestigt wird.
4. Heben Sie den Bildschirm an und drehen Sie ihn und setzen Sie den Bildschirm auf die Bildschirmbaugruppe.
5. Richten Sie die Schraubenbohrungen des Bildschirms mit den Schraubenbohrungen in der Bildschirmbaugruppe aus.
6. Drehen Sie die sechs Schrauben (M2,5x2,5) wieder ein, mit denen der Bildschirm an der Bildschirmbaugruppe befestigt wird.
7. Bringen Sie die zwei Schrauben (M2x2,5) zur Befestigung des Bildschirms an der Bildschirmbaugruppe wieder an.

Nächste Schritte

1. Bauen Sie die [Bildschirmbaugruppe](#) ein.
2. Bauen Sie die [Wireless-Karte](#) ein.
3. Bringen Sie die [Bodenabdeckung](#) an.
4. Befolgen Sie die Anweisungen im Abschnitt [Nach der Arbeit an Komponenten im Inneren des Computers](#).

Kamera

Entfernen der Kamera

Voraussetzungen

1. Befolgen Sie die Anweisungen im Abschnitt [Vor der Arbeit an Komponenten im Inneren des Computers](#).
2. Entfernen Sie die [Bodenabdeckung](#).
3. Entfernen Sie die [Wireless-Karte](#).
4. Entfernen Sie die [Bildschirmbaugruppe](#).
5. Entfernen Sie die [Bildschirmblende](#).
6. Entfernen Sie den [Bildschirm](#).

Info über diese Aufgabe

Die nachfolgenden Abbildungen zeigen die Position der Kamera und stellen das Verfahren zum Entfernen bildlich dar.

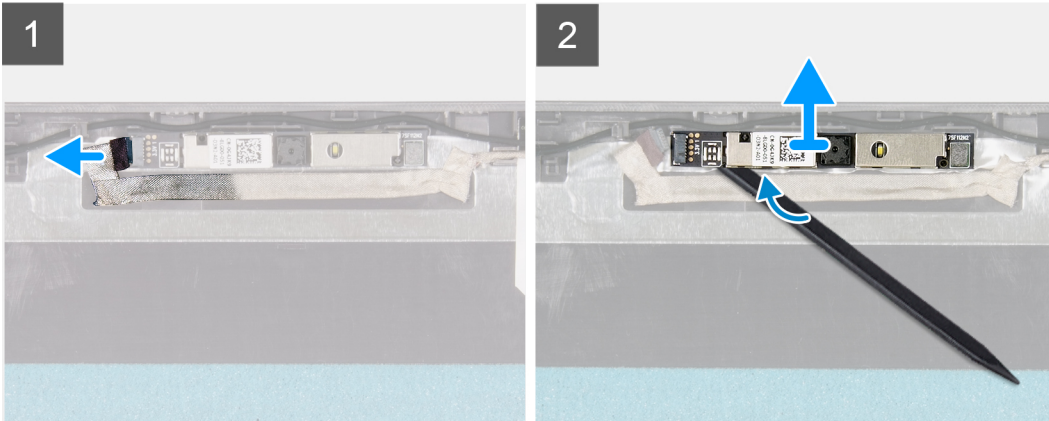
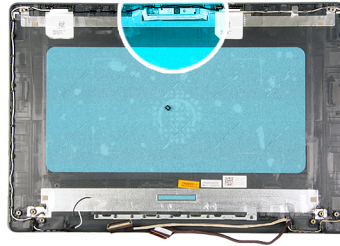

Schritte

1. Trennen Sie mithilfe der Zuglasche das Kamerakabel von der Kamera.
2. Hebeln Sie die Kamera mithilfe eines Kunststoffstifts von der Bildschirmbaugruppe ab.
3. Heben Sie die Kamera von der Bildschirmbaugruppe ab.

Installieren der Kamera

Voraussetzungen

Wenn Sie eine Komponente austauschen, muss die vorhandene Komponente entfernt werden, bevor Sie das Installationsverfahren durchführen.

Info über diese Aufgabe

Die nachfolgenden Abbildungen zeigen die Position der Kamera und stellen das Installationsverfahren bildlich dar.

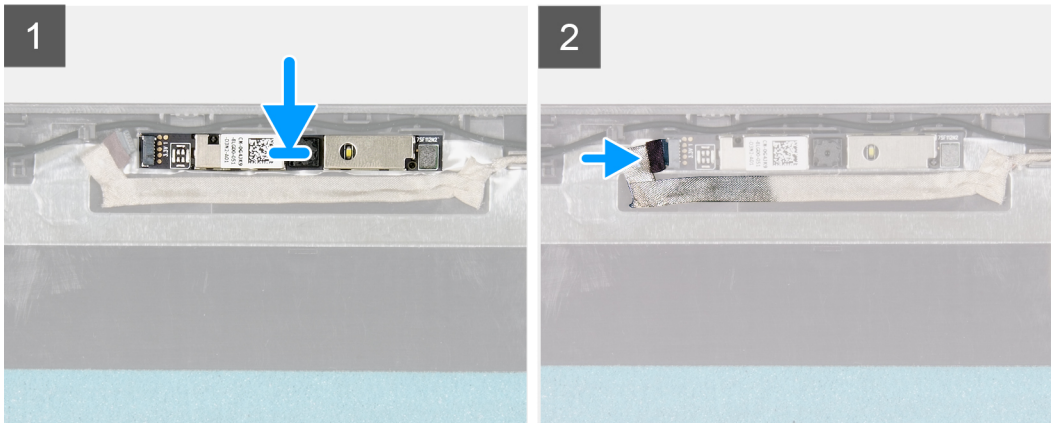
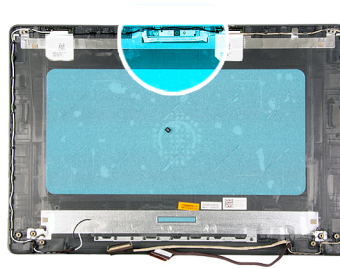

Schritte

1. Befestigen Sie die Kamera im entsprechenden Steckplatz in der Bildschirmbaugruppe.
2. Schließen Sie das Kamerakabel an der Kamera an.

Nächste Schritte

1. Bauen Sie den [Bildschirm](#) ein.
2. Bauen Sie die [Bildschirmblende](#) ein.
3. Bauen Sie die [Bildschirmbaugruppe](#) ein.
4. Bauen Sie die [Wireless-Karte](#) ein.
5. Bringen Sie die [Bodenabdeckung](#) an.
6. Befolgen Sie die Anweisungen im Abschnitt [Nach der Arbeit an Komponenten im Inneren des Computers](#).

Touchpad

Entfernen des Touchpads

Voraussetzungen

1. Befolgen Sie die Anweisungen im Abschnitt [Vor der Arbeit an Komponenten im Inneren des Computers](#).
2. Entfernen Sie die [Bodenabdeckung](#).
3. Entfernen Sie die [Batterie](#).

Info über diese Aufgabe

Die folgenden Abbildungen zeigen die Position des Touchpads und stellen das Verfahren zum Entfernen bildlich dar.



5x
M2x2

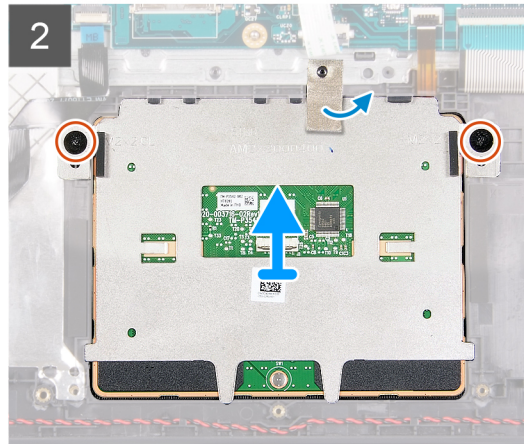
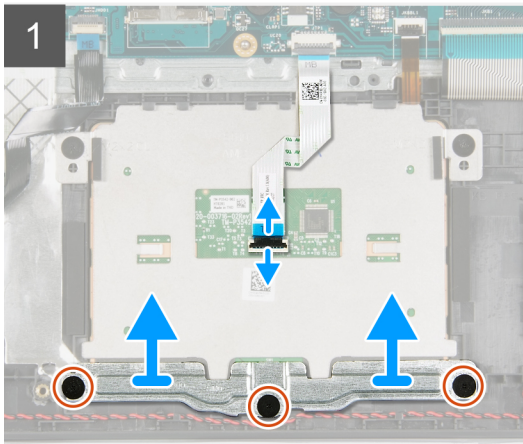
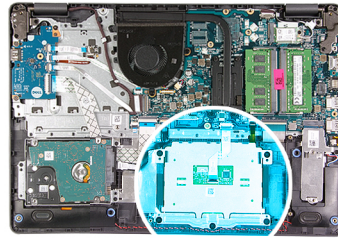

Schritte

1. Öffnen Sie die Verriegelung und trennen Sie das Touchpadkabel vom Touchpad.
2. Entfernen Sie die drei Schrauben (M2x2), mit denen die Touchpad-Halterung an der Handballenstützen- und Tastaturbaugruppe befestigt ist.
3. Heben Sie die Touchpadhalterung vom Touchpad.
4. Entfernen Sie die zwei Schrauben (M2x2), mit denen das Touchpad an der Handauflagen-Tastatur-Baugruppe befestigt ist.
5. Lösen Sie das Klebeband, mit dem das Touchpad an der Handballenstützen- und Tastaturbaugruppe befestigt ist.
6. Heben Sie das Touchpad aus der Handballenstützen- und Tastaturbaugruppe heraus.

Installieren des Touchpads

Voraussetzungen

Wenn Sie eine Komponente austauschen, muss die vorhandene Komponente entfernt werden, bevor Sie das Installationsverfahren durchführen.

Info über diese Aufgabe

Die nachfolgenden Abbildungen zeigen die Position des Touchpads und bieten eine visuelle Darstellung des Installationsverfahrens.



5x
M2x2

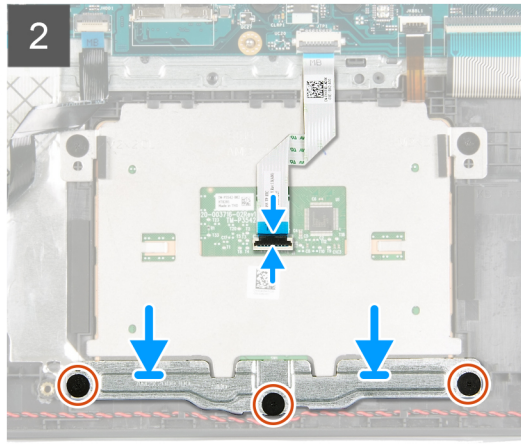
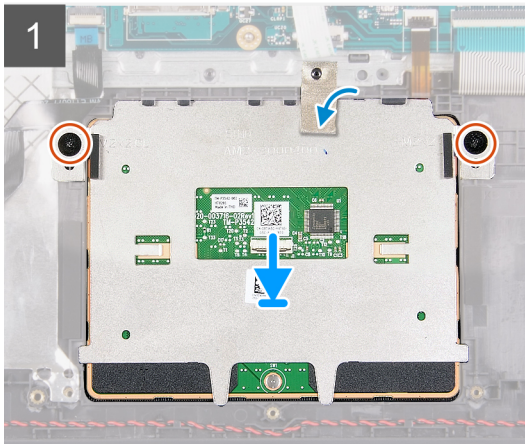
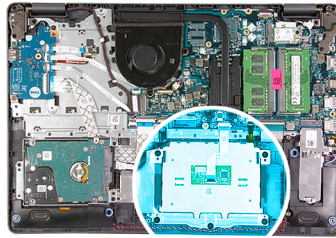

Schritte

1. Platzieren Sie das Touchpad in den Steckplatz auf der Handballenstützen- und Tastaturbaugruppe.
2. Richten Sie die Schraubenbohrungen des Touchpads auf die Schraubenbohrungen der Handballenstützen- und Tastaturbaugruppe aus.
3. Drehen Sie den Computer um und öffnen Sie den Bildschirm, um sicherzustellen, dass das Touchpad an allen Seiten gleichmäßig ausgerichtet ist.
4. Schließen Sie den Bildschirm und setzen Sie den Computer in die angezeigte Position.
5. Entfernen Sie die zwei Schrauben (M2x3), mit denen das Touchpad an der Handballenstützen- und Tastaturbaugruppe befestigt ist.
6. Bringen Sie das Klebeband an, mit dem das Touchpad an der Handballenstützen-Tastatur-Baugruppe befestigt wird.
7. Platzieren Sie die Touchpadhalterung am Touchpad.
8. Richten Sie die Schraubenbohrungen der Touchpadhalterung auf die Schraubenbohrungen der Handballenstützen- und Tastaturbaugruppe aus.
9. Bringen Sie die drei Schrauben (M2x3) wieder an, mit denen die Touchpadhalterung an der Handballenstützen- und Tastaturbaugruppe befestigt wird.
10. Verbinden Sie das Touchpad-Kabel mit dem Touchpad und schließen Sie die Verriegelung.

Nächste Schritte

1. Bauen Sie die [Batterie](#) ein.
2. Bringen Sie die [Bodenabdeckung](#) an.
3. Befolgen Sie die Anweisungen im Abschnitt [Nach der Arbeit an Komponenten im Inneren des Computers](#).

Systemplatine

Entfernen der Hauptplatine

Voraussetzungen

1. Befolgen Sie die Anweisungen unter [Vor der Arbeit an Komponenten im Inneren des Computers](#).
2. Entfernen Sie die [Bodenabdeckung](#).
3. Entfernen Sie das [M.2-2230-Solid-State-Laufwerk](#), falls zutreffend.
4. Entfernen Sie das [M.2-2280-Solid-State-Laufwerk](#), falls zutreffend.

5. Entfernen Sie das [Speichermodul](#).
6. Entfernen Sie den [Kühlkörper](#).
7. Entfernen Sie die [Wireless-Karte](#).
8. Entfernen Sie die [Bildschirmbaugruppe](#).

Info über diese Aufgabe

Die folgenden Abbildungen zeigen die Anschlüsse auf der Hauptplatine.

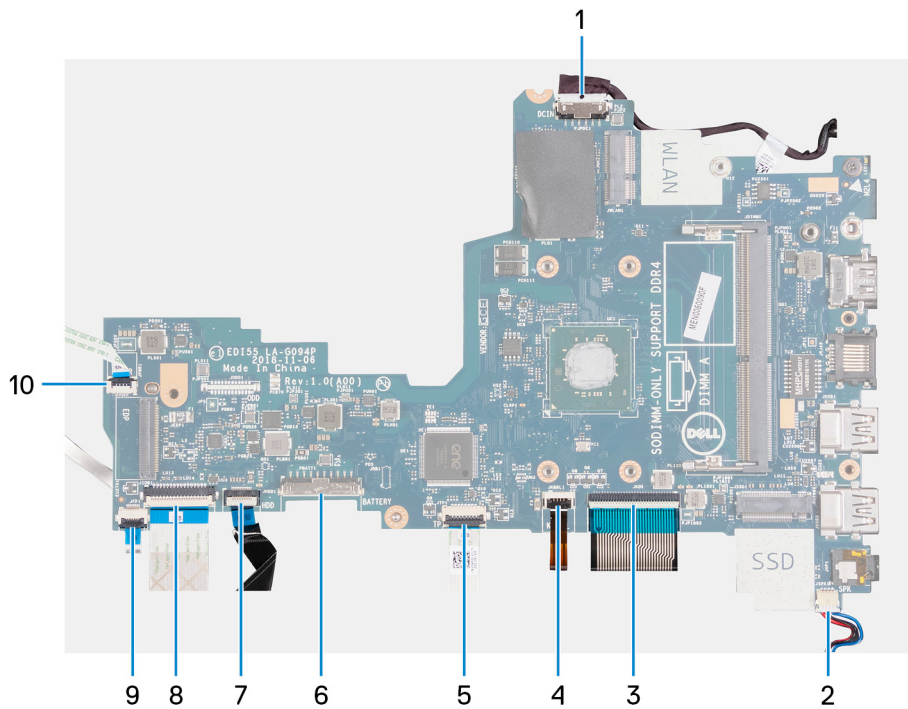

1. Netzadapter-Portkabel
2. Lautsprecherkabel
3. Tastaturkabel
4. Kabel der Tastaturhintergrundbeleuchtung
5. Touchpad-Kabel
6. Batteriekabel
7. Festplattenkabel
8. Kabel der I/O-Platine
9. Kabel des Fingerabdrucklesers
10. Netzschalterkabel

Die nachfolgenden Abbildungen zeigen die Position der Systemplatine und bieten eine visuelle Darstellung des Verfahrens zum Entfernen.



1x
M2x4

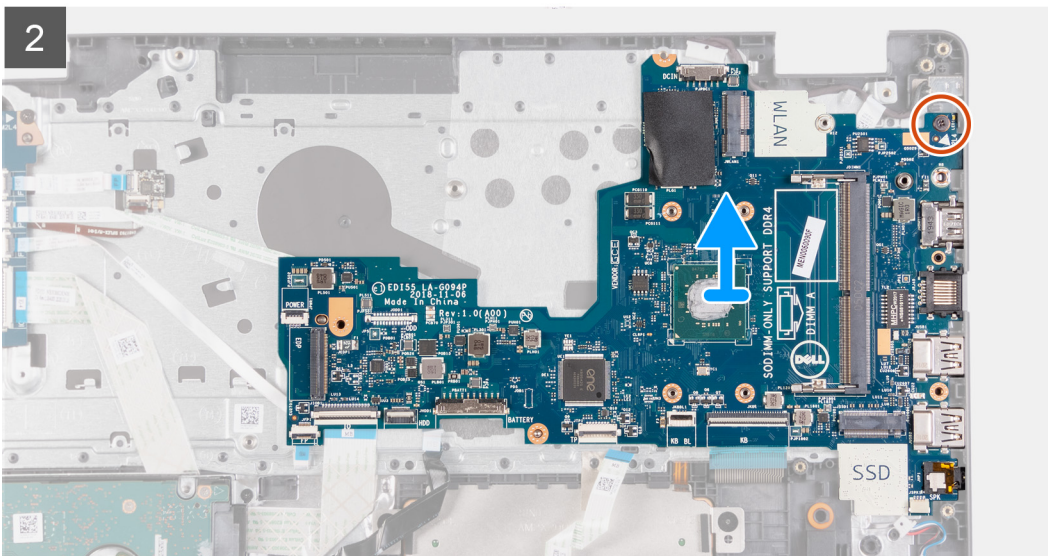
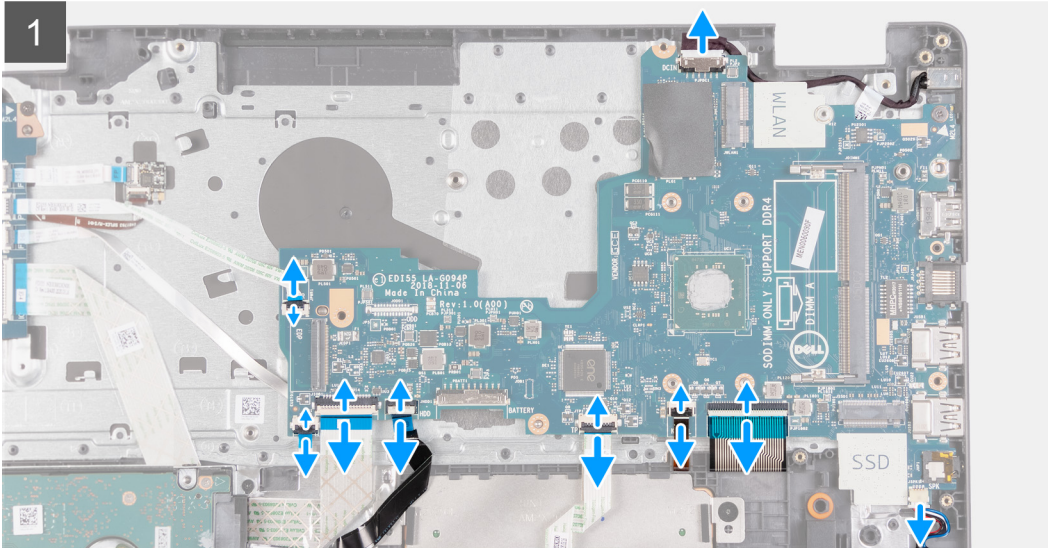
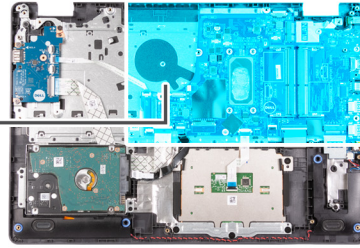
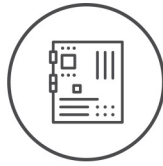

Schritte

1. Trennen Sie das Kabel des Netzadapter-Ports von der Systemplatine.
2. Öffnen Sie die Verriegelung und trennen Sie das Kabel des Fingerabdrucklesers von der Systemplatine, falls zutreffend.
3. Öffnen Sie die Verriegelung und trennen Sie das Kabel der I/O-Platine von der Hauptplatine.
4. Öffnen Sie die Verriegelung und trennen Sie das Festplattenkabel von der Systemplatine, falls zutreffend.
5. Öffnen Sie den Riegel und trennen Sie das Touchpadkabel von der Hauptplatine.
6. Öffnen Sie die Verriegelung und trennen Sie das Kabel der Tastaturhintergrundbeleuchtung von der Systemplatine, falls zutreffend.
7. Öffnen Sie den Riegel und trennen Sie das Tastaturkabel von der Hauptplatine.
8. Trennen Sie das Lautsprecherkabel von der Hauptplatine.
9. Entfernen Sie die Schraube (M2x4), mit der die Systemplatine an der Handballenstützen- und Tastaturbaugruppe befestigt ist.
10. Heben Sie die Hauptplatine von der Handauflagen-Tastatur-Baugruppe.

Einbauen der Hauptplatine

Voraussetzungen

Wenn Sie eine Komponente austauschen, muss die vorhandene Komponente entfernt werden, bevor Sie das Installationsverfahren durchführen.

Info über diese Aufgabe

Die folgenden Abbildungen zeigen die Anschlüsse auf der Hauptplatine.

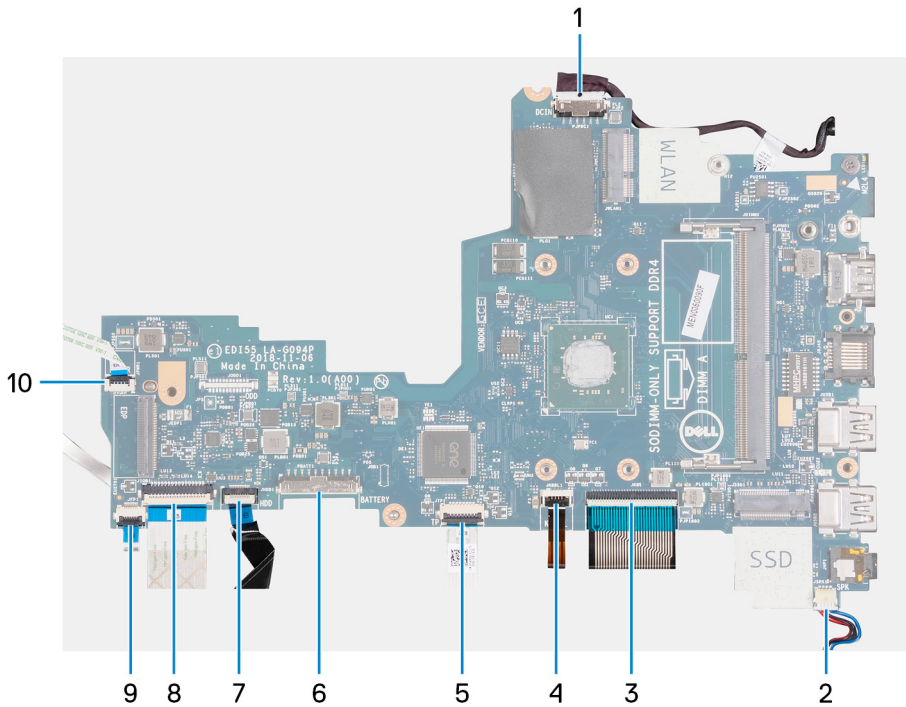

1. Netzadapter-Portkabel
2. Lautsprecherkabel
3. Tastaturkabel
4. Kabel der Tastaturhintergrundbeleuchtung
5. Touchpad-Kabel
6. Batteriekabel
7. Festplattenkabel
8. Kabel der I/O-Platine
9. Kabel des Fingerabdrucklesers
10. Netzschalterkabel

Die nachfolgenden Abbildungen zeigen die Position der Systemplatine und bieten eine visuelle Darstellung des Installationsverfahrens.



1x
M2x4

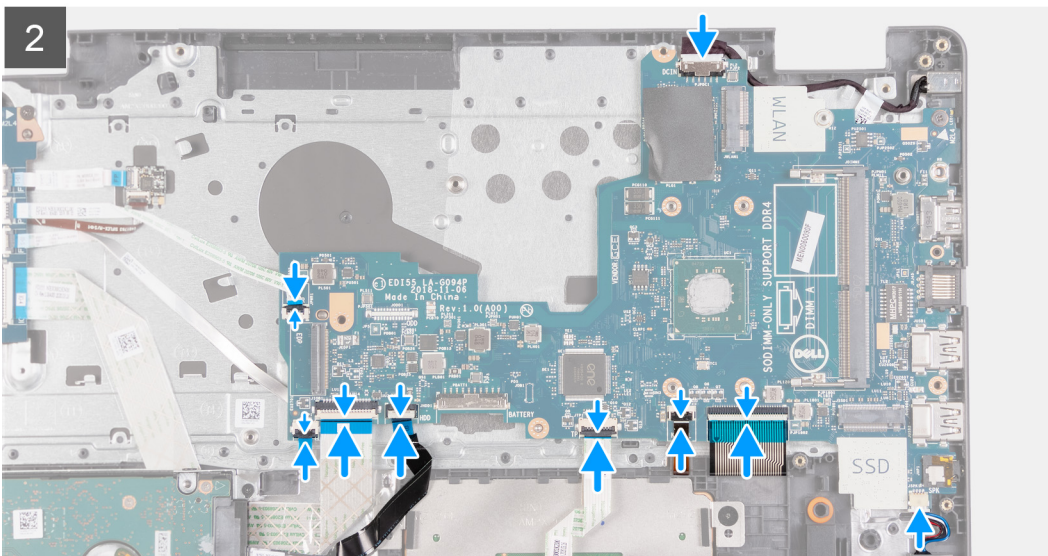
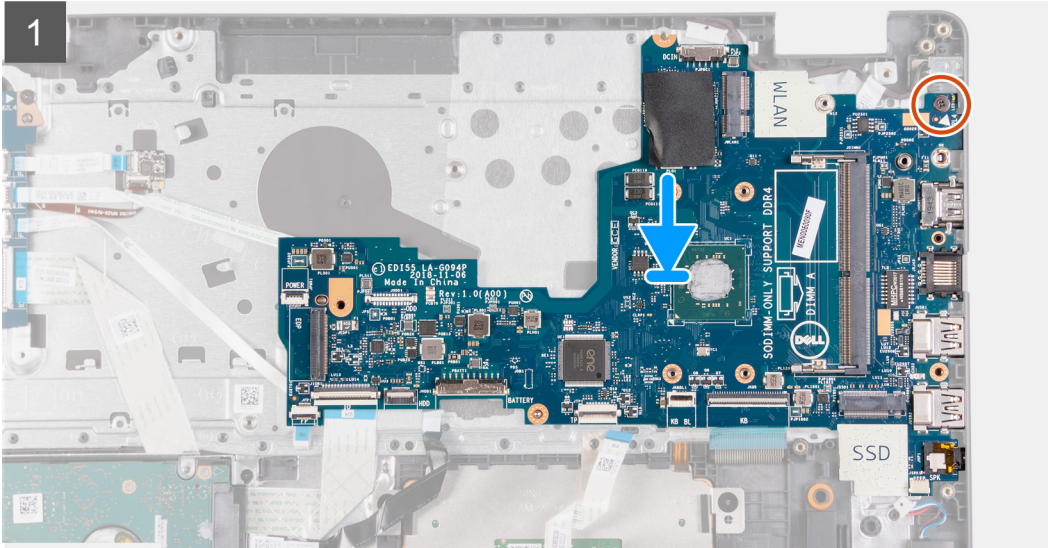
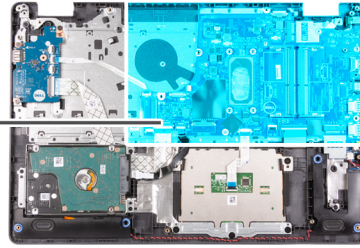

Schritte

1. Richten Sie die Systemplatine auf der Handstützen- und Tastaturbaugruppe aus.
2. Richten Sie die Schraubenbohrung auf der Systemplatine an der Schraubenbohrung der Handballenstützen- und Tastaturbaugruppe aus.
3. Setzen Sie die Schraube (M2x4) wieder ein, mit der die Systemplatine an der Handballenstützen- und Tastaturbaugruppe befestigt wird.
4. Verbinden Sie das Lautsprecherkabel mit der Systemplatine.
5. Verbinden Sie das Tastaturkabel mit dem Anschluss auf der Systemplatine und schließen Sie die Verriegelung.
6. Schließen Sie das Tastatur-Hintergrundbeleuchtungskabel an den Anschluss auf der Systemplatine an und schließen Sie die Verriegelung, falls zutreffend.
7. Verbinden Sie das Touchpadkabel mit dem Anschluss auf der Systemplatine und schließen Sie die Verriegelung.

- Schließen Sie das Kabel des Festplattenlaufwerks an den Anschluss auf der Systemplatine an und schließen Sie die Verriegelung, falls zutreffend.
- Verbinden Sie das E/A-Platinenkabel mit dem Anschluss auf der Systemplatine und schließen Sie die Verriegelung.
- Schließen Sie das Kabel des Fingerabdrucklesers an den Anschluss auf der Systemplatine an und schließen Sie die Verriegelung, falls zutreffend.
- Verbinden Sie das Kabel des Netzadapter-Ports mit der Systemplatine.

Nächste Schritte

- Bauen Sie die [Bildschirmbaugruppe](#) ein.
- Bauen Sie die [Wireless-Karte](#) ein.
- Bauen Sie den [Kühlkörper](#) ein.
- Bauen Sie das [Speichermodul](#) ein.
- Installieren Sie die [M.2 2230-Solid-State-Festplatte](#), falls zutreffend.
- Installieren Sie die [M.2 2280-Solid-State-Festplatte](#), falls zutreffend.
- Bringen Sie die [Bodenabdeckung](#) an.
- Befolgen Sie die Anweisungen unter [Nach der Arbeit an Komponenten im Inneren des Computers](#).

Netzadapteranschluss

Entfernen des Netzadapteranschlusses

Voraussetzungen

- Befolgen Sie die Anweisungen im Abschnitt [Vor der Arbeit an Komponenten im Inneren des Computers](#).
- Entfernen Sie die [Bodenabdeckung](#).
- Entfernen Sie das [M.2-2230-Solid-State-Laufwerk](#), falls zutreffend.
- Entfernen Sie das [M.2-2280-Solid-State-Laufwerk](#), falls zutreffend.
- Entfernen Sie die [Wireless-Karte](#).
- Entfernen Sie die [Bildschirmbaugruppe](#).
- Entfernen Sie die [Hauptplatine](#).

 **ANMERKUNG:** Die Systemplatine kann zusammen mit dem Kühlkörper entfernt werden.

Info über diese Aufgabe

Die nachfolgende Abbildung zeigt die Position des Netzadapterports und bietet eine visuelle Darstellung des Verfahrens zum Entfernen.

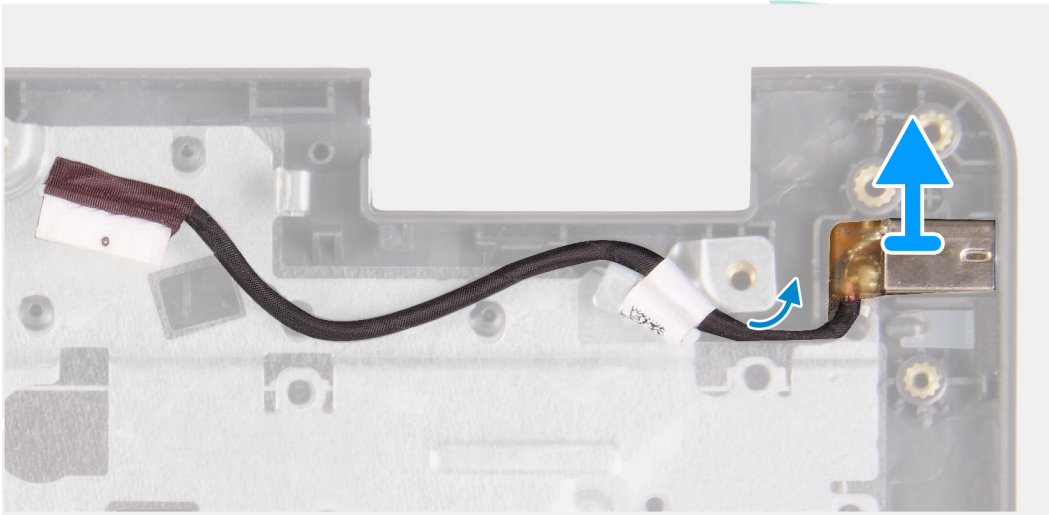
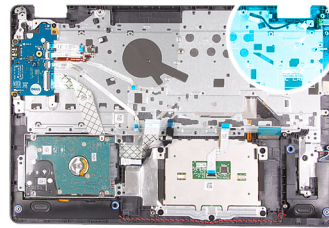

Schritte

Heben Sie den Netzadapterport vom Steckplatz auf der Handballenstützen- und Tastaturbaugruppe.

Einbauen des Netzadapter-Ports

Voraussetzungen

Wenn Sie eine Komponente austauschen, muss die vorhandene Komponente entfernt werden, bevor Sie das Installationsverfahren durchführen.

Info über diese Aufgabe

Die nachfolgende Abbildung zeigt die Position des Netzadapter-Ports und bietet eine visuelle Darstellung des Installationsverfahrens.

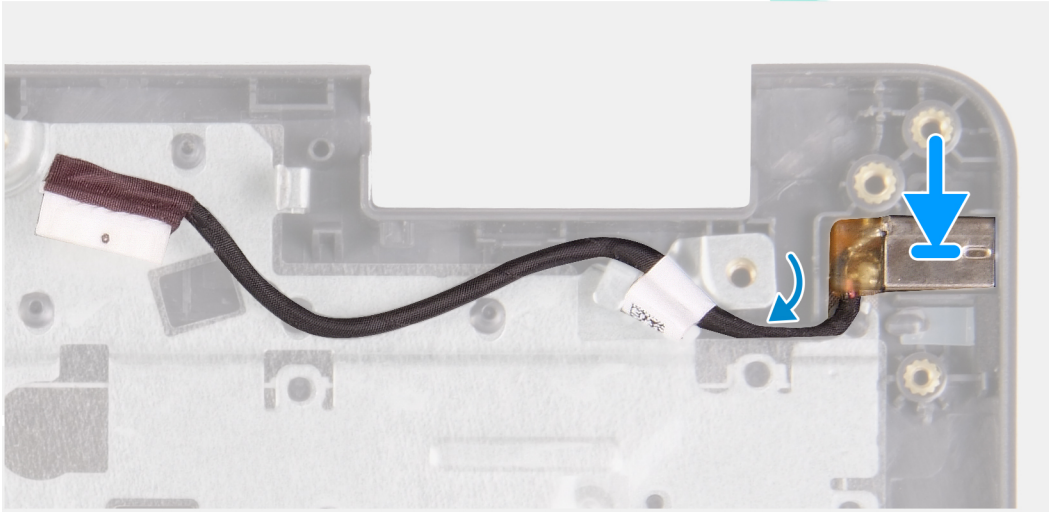
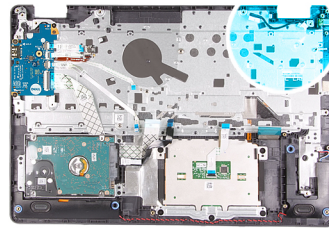

Schritte

Setzen Sie den Netzadapter-Port in den Steckplatz auf der Handballenstützen- und Tastaturbaugruppe ein.

Nächste Schritte

1. Bauen Sie die [Hauptplatine](#) ein.
2. Bauen Sie die [Bildschirmbaugruppe](#) ein.
3. Bauen Sie die [Wireless-Karte](#) ein.
4. Installieren Sie die [M.2 2230-Solid-State-Festplatte](#), falls zutreffend.
5. Installieren Sie die [M.2 2280-Solid-State-Festplatte](#), falls zutreffend.
6. Bringen Sie die [Bodenabdeckung](#) an.
7. Befolgen Sie die Anweisungen im Abschnitt [Nach der Arbeit an Komponenten im Inneren des Computers](#).

Handballenstützen- und Tastaturbaugruppe

Entfernen der Handballenstützen- und Tastaturbaugruppe

Voraussetzungen

1. Befolgen Sie die Anweisungen unter [Vor der Arbeit an Komponenten im Inneren des Computers](#).
2. Entfernen Sie die [Bodenabdeckung](#).
3. Entfernen Sie das [M.2-2230-Solid-State-Laufwerk](#), falls zutreffend.
4. Entfernen Sie das [M.2-2280-Solid-State-Laufwerk](#), falls zutreffend.
5. Entfernen Sie die [Festplatte](#).
6. Entfernen Sie die [Wireless-Karte](#).
7. Entfernen Sie die [Bildschirmbaugruppe](#).
8. Entfernen Sie die [Fingerabdruckleserplatine](#).
9. Entfernen Sie das [Touchpad](#).
10. Entfernen Sie die [Lautsprecher](#).
11. Entfernen Sie die [I/O-Platine](#).

12. Entfernen Sie den [Netzschalter mit optionalem Fingerabdruckleser](#).
13. Entfernen Sie die [Systemplatine](#).
i **ANMERKUNG:** Die Systemplatine kann zusammen mit dem Kühlkörper entfernt werden.
14. Entfernen Sie den [Netzadapterport](#).

Info über diese Aufgabe

Die folgende Abbildung zeigt die Position der Handballenstützen- und Tastaturbaugruppe und stellt das Verfahren zum Entfernen bildlich dar.

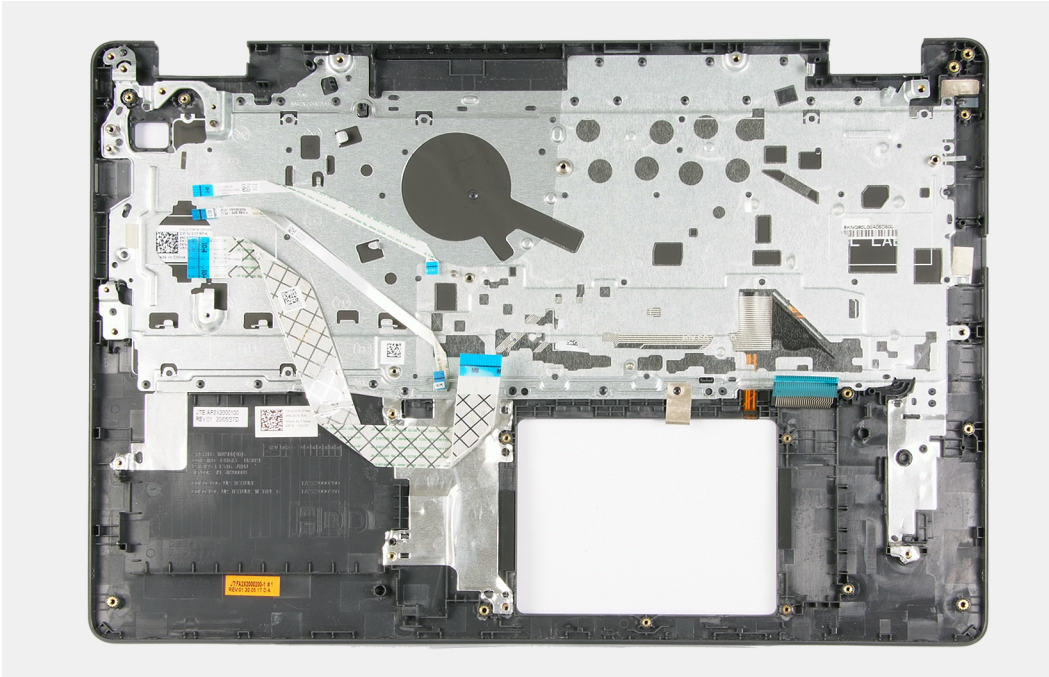

Schritte

Nachdem alle vorab notwendigen Schritte durchgeführt wurden, verbleibt nur noch die Handballenstützen- und Tastaturbaugruppe.

Einbauen der Handballenstützen-Tastatur-Baugruppe

Voraussetzungen

Wenn Sie eine Komponente austauschen, muss die vorhandene Komponente entfernt werden, bevor Sie das Installationsverfahren durchführen.

Info über diese Aufgabe

Die folgenden Abbildungen zeigen die Position der Handballenstützen-Tastatur-Baugruppe und stellen das Installationsverfahren bildlich dar.

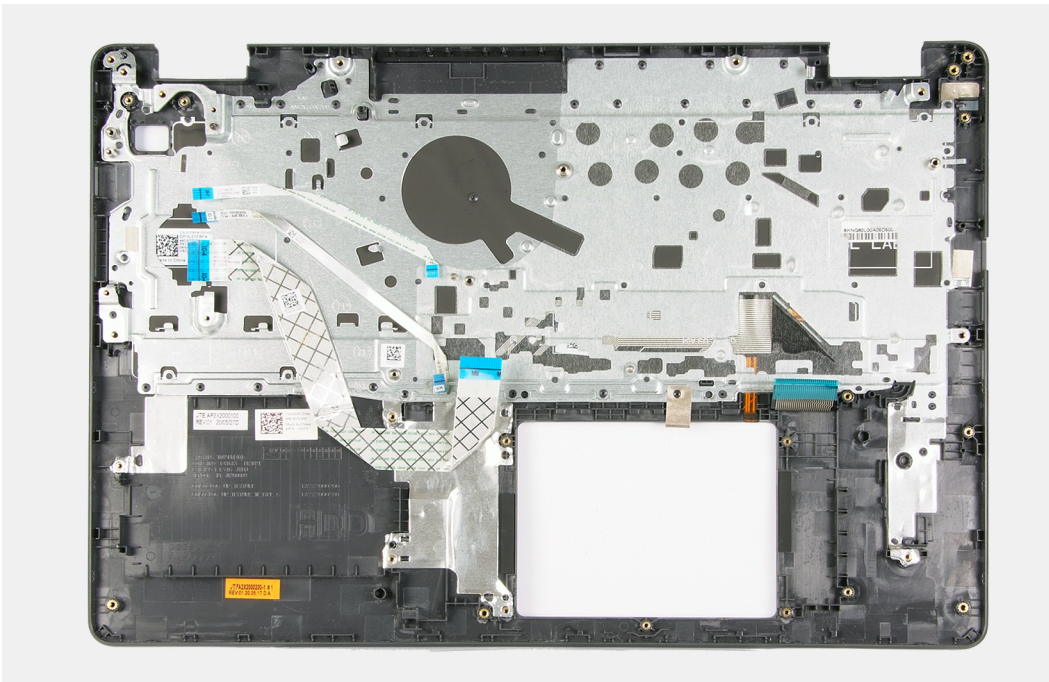

Schritte

Platzieren Sie die Handballenstützen-Tastatur-Baugruppe auf einer ebenen und sauberen Oberfläche und führen Sie die erforderlichen Schritte aus, um die Handballenstützen-Tastatur-Baugruppe zu installieren.

Nächste Schritte

1. Bauen Sie den [Netzadapterport](#) ein.
2. Bauen Sie die [Systemplatine](#) ein.
3. Installieren Sie den [Netzschalter mit optionalem Fingerabdruckleser](#).
4. Bauen Sie die [E/A-Platine](#) ein.
5. Installieren Sie die [Lautsprecher](#).
6. Bauen Sie das [Touchpad](#) ein.
7. Bauen Sie die [Platine des Fingerabdrucklesegeräts](#) ein.
8. Bauen Sie die [Bildschirmbaugruppe](#) ein.
9. Bauen Sie die [Wireless-Karte](#) ein.
10. Installieren Sie das [Festplattenlaufwerk](#).
11. Installieren Sie die [M.2 2230-Solid-State-Festplatte](#), falls zutreffend.
12. Installieren Sie die [M.2 2280-Solid-State-Festplatte](#), falls zutreffend.
13. Bringen Sie die [Bodenabdeckung](#) an.
14. Befolgen Sie die Anweisungen unter [Nach der Arbeit an Komponenten im Inneren des Computers](#).

Treiber und Downloads

Lesen Sie bei der Fehlerbehebung, dem Herunterladen oder Installieren von Treibern die Artikel in der Dell Wissensdatenbank sowie die häufig gestellten Fragen zu Treibern und Downloads unter [000123347](#).

System-Setup

VORSICHT: Die Einstellungen in dem BIOS-Setup-Programm sollten nur von erfahrenen Computerbenutzern geändert werden. Bestimmte Änderungen können dazu führen, dass der Computer nicht mehr ordnungsgemäß arbeitet.

ANMERKUNG: Je nach Computer und installierten Geräten werden die in diesem Abschnitt aufgeführten Elemente möglicherweise nicht angezeigt.

ANMERKUNG: Vor der Verwendung des BIOS-Setup-Programms sollten Sie die Informationen des BIOS-Setup-Bildschirms notieren, um gegebenenfalls später darauf zurückgreifen zu können.

Verwenden Sie das BIOS-Setup-Programm für den folgenden Zweck:

- Abrufen von Informationen zur im Computer installierten Hardware, beispielsweise der RAM-Kapazität und der Größe des Festplattenlaufwerks
- Ändern von Informationen zur Systemkonfiguration
- Einstellen oder Ändern von benutzerdefinierten Optionen, wie Benutzerpasswort, installierte Festplattentypen und Aktivieren oder Deaktivieren von Basisgeräten.

Aufrufen des BIOS-Setup-Programms

Schritte

1. Schalten Sie den Computer ein.
2. Drücken Sie umgehend die Taste F2, um das BIOS-Setup-Programm aufzurufen.

ANMERKUNG: Wenn Sie zu lange gewartet haben und bereits das Betriebssystem-Logo angezeigt wird, warten Sie, bis der Desktop angezeigt wird. Fahren Sie den Computer anschließend herunter und versuchen Sie es erneut.

Navigationstasten

ANMERKUNG: Bei den meisten Optionen im System-Setup werden Änderungen zunächst nur gespeichert und erst beim Neustart des Systems wirksam.

Tabelle 3. Navigationstasten

Tasten	Navigation
Pfeil nach oben	Zurück zum vorherigen Feld
Pfeil nach unten	Weiter zum nächsten Feld
Eingabetaste	Wählt einen Wert im ausgewählten Feld aus (falls vorhanden) oder folgt dem Link in diesem Feld.
<Leertaste>	Öffnet oder schließt gegebenenfalls eine Dropdown-Liste.
Registerkarte	Weiter zum nächsten Fokusbereich. ANMERKUNG: Nur für den Standard-Grafikbrowser
<Esc>	Wechselt zur vorherigen Seite, bis das Hauptfenster angezeigt wird. Durch Drücken der Esc-Taste im Hauptfenster wird eine Meldung angezeigt, die Sie auffordert, alle nicht gespeicherten Änderungen zu speichern. Anschließend wird das System neu gestartet.

Einmaliges Startmenü

Wenn Sie das **einmalige Startmenü** aufrufen möchten, schalten Sie den Computer ein und drücken Sie dann umgehend die Taste F2.

i **ANMERKUNG:** Es wird empfohlen, den Computer herunterzufahren, falls er eingeschaltet ist.

Das einmalige Startmenü zeigt die Geräte an, die Sie starten können, einschließlich der Diagnoseoption. Die Optionen des Startmenüs lauten:

- Wechseldatenträger (soweit verfügbar)
- STXXXX-Laufwerk (falls vorhanden)
i **ANMERKUNG:** XXX gibt die Nummer des SATA-Laufwerks an.
- Optisches Laufwerk (soweit verfügbar)
- SATA-Festplattenlaufwerk (falls vorhanden)
- Diagnostics (Diagnose)
i **ANMERKUNG:** Bei Auswahl von **Diagnostics (Diagnose)** wird der **ePSA diagnostics (ePSA-Diagnose)**-Bildschirm angezeigt.

Der Startreihenfolgebildschirm zeigt auch die Optionen zum Zugriff auf den System-Setup-Bildschirm an.

Optionen des System-Setup

Main (Hauptkabel)

Tabelle 4. Main (Hauptkabel)

Option	Beschreibung
System Time	Zeigt die aktuelle Uhrzeit im Format HH:MM:SS an.
System Date	Zeigt das aktuelle Datum im Format MM/TT/JJJJ an.
BIOS Version	Zeigt die BIOS-Version an.
Product Name	Zeigt die Modellnummer Ihres Computers an.
Service Tag	Zeigt die Service-Tag-Nummer des Computers an.
Bestands-Tag	Zeigt die Systemkennnummer des Computers an.
CPU Type	Zeigt den Prozessortyp an.
CPU Speed	Zeigt die Prozessorgeschwindigkeit an.
CPU ID	Zeigt den ID-Code des Prozessors an.
CPU L1 Cache	Zeigt die Größe des Prozessor-L1-Caches an.
CPU L2 Cache	Zeigt die Größe des Prozessor-L2-Caches an.
First HDD	Zeigt den Typ der installierten HDD an.
M.2 PCIe SSD	Zeigt den Typ der installierten SSD an.
AC Adapter Type	Zeigt den Netzadapertyp an.
System Memory	Zeigt die Systeminformationen an.
Memory Speed	Zeigt die Informationen zur Speichergeschwindigkeit an.
Tastaturtyp	Zeigt Informationen zur Tastatur an

Advanced (Erweitert)

Tabelle 5. Advanced (Erweitert)

Option	Beschreibung
Intel SpeedStep	<p>Diese Option aktiviert oder deaktiviert den Intel SpeedStep-Modus des Prozessors.</p> <ul style="list-style-type: none"> • Enable Intel SpeedStep <p>Standardeinstellung: Enabled.</p>
Virtualisierung	<p>Aktiviert oder deaktiviert die Intel Virtualization Technology-Funktion für den Prozessor.</p> <p>Standardeinstellung: Enabled.</p>
USB Emulation	<p>Aktiviert oder deaktiviert die USB-Emulation-Funktion. Diese Funktion legt fest, wie das BIOS (ohne USB-fähiges Betriebssystem) mit USB-Geräten umgeht. USB-Emulation ist während des Einschalt-Selbsttests (POST) immer aktiviert.</p> <p>Standardeinstellung: Enabled.</p> <p> ANMERKUNG: Sie können ein USB-Gerät (Diskettenlaufwerk, Festplattenlaufwerk oder Speicherstick) egal welcher Art, nicht booten, wenn diese Option deaktiviert ist.</p>
USB Wake Support	<p>Ermöglicht das Aktivieren des Computers aus dem Standby-Modus durch USB-Geräte.</p> <p>Standardeinstellung: Disabled.</p>
SATA Operation	<p>Ermöglicht die Konfiguration des Betriebsmodus des integrierten SATA-Festplatten-Controllers.</p> <p>Wählen Sie eine der folgenden Optionen:</p> <ul style="list-style-type: none"> • Disabled (Deaktiviert): Die SATA-Controller werden ausgeblendet • AHCI: SATA ist für AHCI-Modus konfiguriert • RAID ON (RAID ein): SATA ist für die Unterstützung des RAID-Modus konfiguriert <p>Standardeinstellung: AHCI.</p>
Adapter Warnings	<p>Aktiviert oder deaktiviert die Warnmeldungen des System-Setup-Programms (BIOS) beim Verwenden bestimmter Netzteile.</p> <ul style="list-style-type: none"> • Enable Adapter Warnings (Adapterwarnungen aktivieren) <p>Standardeinstellung: Enabled.</p>
Function Key Behavior	<p>Ermöglicht das Einrichten von „Function Key“ (Funktionstaste) oder „Multimedia Key“ (Multimediataste) als standardmäßiges Verhalten der Funktionstaste.</p> <p>Standard: Multimedia key (Multimedia-Taste)</p>
Battery Health	<p>Zeigt den Batteriezustand an.</p>
Intel Software Guard Extensions	<p>Aktiviert oder deaktiviert die Intel Software Guard-Erweiterungen.</p> <p>Standardeinstellung: Software Controlled</p>
Zugewiesene Speichergröße für Intel Software Guard Extensions	<p>Zeigt die für Intel Software Guard Extensions zugewiesene Speichergröße an.</p>

Tabelle 5. Advanced (Erweitert) (fortgesetzt)

Option	Beschreibung
Kamera	Aktiviert oder deaktiviert die Kamera. Standardeinstellung: Enabled.
Maintenance (Wartung)	
Data Wipe on next boot	Wenn diese Option aktiviert ist, reiht das BIOS einen Datenlöschvorgang für Speichergeräte, die mit der Systemplatine verbunden sind, in die Warteschlange für den nächsten Neustart ein. Standardeinstellung: Deaktiviert.
BIOS Recovery from Hard Drive	Ermöglicht die Wiederherstellung eines Computers nach einem fehlerhaften BIOS-Image, solange der Boot-Block intakt ist und funktioniert. Standardeinstellung: Enabled.
BIOS Auto-Recovery	Mit dieser Option stellt der Computer automatisch das BIOS wieder her, ohne dass Benutzeraktionen erforderlich sind. Für diese Funktion muss die BIOS-Wiederherstellung von Festplatte aktiviert sein. Standardeinstellung: Deaktiviert.
SupportAssist System Resolution	
Auto OS Recovery Threshold	Zur Kontrolle des automatischen Startablaufs der Konsole für SupportAssist-Systemproblemlösung und des Dell Betriebssystemwiederherstellungstools. Standardwert: 2
SupportAssist OS Recovery	Aktivieren bzw. Deaktivieren der SupportAssist-Betriebssystemwiederherstellung. Standardeinstellung: Enabled.
Batterieladekonfiguration	Ermöglicht den Batteriebetrieb des Computers während Netzstromverbrauchszeiten. Verwenden Sie die nachstehenden Optionen, um Netzstromverbrauch zu bestimmten Tageszeiten zu verhindern. Standardeinstellung: Adaptiv. Batterieeinstellungen werden basierend auf den standardmäßigen Akkuverbrauchsmustern adaptiv optimiert.
Advanced Battery Charge Mode (Erweiterter Akkulademodus)	Erweiterte Batterieladekonfiguration (Advanced Battery Charge Configuration) vom Beginn des Tages bis zu einem festgelegten Arbeitszeitraum aktivieren. Die erweiterte Batterieladekonfiguration maximiert die Batterieladekapazität, während eine hohe Auslastung während des Arbeitstages weiterhin unterstützt wird. Standardeinstellung: Disabled.

Sicherheit

Tabelle 6. Sicherheit

Option	Beschreibung
Unlock Setup Status	Zeigt an, ob der Setup-Status auf Unlocked (nicht gesperrt) gesetzt ist.
Admin Password Status	Zeigt an, ob das Administrator Kennwort leer oder eingestellt ist.

Tabelle 6. Sicherheit (fortgesetzt)



Option	Beschreibung
	Standardeinstellung: Nicht festgelegt
System Password Status	Zeigt an, ob das Systemkennwort leer oder eingestellt ist. Standardeinstellung: Nicht festgelegt
Bestands-Tag	Erstellt ein Bestands-Tag für das System, das von einem IT-Administrator zur eindeutigen Identifizierung eines bestimmten Systems verwendet werden kann. Sobald das Bestands-Tag im BIOS festgelegt ist, kann es nicht mehr geändert werden.
Admin Password	Ermöglicht das Einrichten, Ändern oder Löschen des Administratorkennworts (Admin). Die Einträge zum Festlegen eines Passworts sind: <ul style="list-style-type: none"> ● Enter the old password (Geben Sie das alte Passwort ein): ● Create new password (Geben Sie das neue Passwort ein): ● Confirm new password (Bestätigen Sie das neue Passwort): Klicken Sie auf OK , nachdem Sie das Passwort festgelegt haben.  ANMERKUNG: Bei der ersten Anmeldung ist das Feld „Enter the old password“ (Geben Sie das alte Passwort ein) mit „Not Set“ (Nicht festgelegt) markiert. Sie müssen daher beim ersten Anmelden ein Passwort festlegen und es anschließend ändern oder löschen.
System Password	Ermöglicht das Festlegen, Ändern oder Löschen des Systemkennworts. Die Einträge zum Festlegen eines Passworts sind: <ul style="list-style-type: none"> ● Enter the old password (Geben Sie das alte Passwort ein): ● Create new password (Geben Sie das neue Passwort ein): ● Confirm new password (Bestätigen Sie das neue Passwort): Klicken Sie auf OK , nachdem Sie das Passwort festgelegt haben.  ANMERKUNG: Bei der ersten Anmeldung ist das Feld „Enter the old password“ (Geben Sie das alte Passwort ein) mit „Not Set“ (Nicht festgelegt) markiert. Sie müssen daher beim ersten Anmelden ein Passwort festlegen und es anschließend ändern oder löschen.
Password Change	Ermöglicht Ihnen, das Systemkennwort zu ändern, wenn das Administratorkennwort festgelegt ist. Standardeinstellung: Permitted (Zulässig)
Absolute	Zum Aktivieren oder Deaktivieren der BIOS-Modulschnittstelle des optionalen Computrace-Services von Absolute Software. Standardeinstellung: Enabled.
Absolute-Status	Zeigt den Status des Computrace-Services von Absolute Software an. Standardeinstellung: Deactivate
Firmware TPM	Ermöglicht das Aktivieren oder Deaktivieren des TPM (Trusted Platform Module, vertrauenswürdiges Plattformmodul) während des POST. Standardeinstellung: Enabled.
PPI Bypass for Clear Command	Ermöglicht die Steuerung der TPM Physical Presence Interface (PPI). Wenn diese Einstellung aktiviert ist, kann das Betriebssystem BIOS PPI-Benutzereingaben beim Ausgeben des Lösch-Befehls überspringen. Änderungen an dieser Einstellung werden sofort wirksam. Standardeinstellung: Disabled.
UEFI Firmware Capsule Updates	Mit dieser Option können Sie das System-BIOS über UEFI-Kapsel-Aktualisierungspakete aktualisieren. Standardeinstellung: Enabled.

Tabelle 6. Sicherheit (fortgesetzt)

Option	Beschreibung
Windows SMM Security Mitigations T	Aktiviert oder deaktiviert zusätzliche Schutzfunktionen von WINDOWS SMM Security Mitigation. Standardeinstellung: Disabled.
Secure Boot	
Secure Boot	Steuert, ob der Computer nur mit validierter Boot-Software starten kann. Standardeinstellung: AUS
Secure Boot Mode	Wählt den Secure Boot-Betriebsmodus aus. Standardeinstellung: Deployed Mode.
Expert Key Management	Steuert, ob die Schlüssel in den PK-, KEK-, db- und dbx-Sicherheitsschlüsseldatenbanken geändert werden. Standardeinstellung: Disabled.

Boot (Starten)

Tabelle 7. Boot (Starten)

Option	Beschreibung
Boot List Option	Zeigt die verfügbaren Startoptionen an. <ul style="list-style-type: none"> • Legacy • UEFI (UEFI-Modus) Standardeinstellung: UEFI
File Browser Add Boot Option	Ermöglicht das Hinzufügen von Startoptionen.
File Browser Del Boot Option	Ermöglicht das Löschen von Startoptionen.
Boot Option Priorities (Startoption-Prioritäten)	Zeigt die Startsequenz.
Boot Option #1	Zeigt die verfügbare erste Startoption.
Boot Option #2	Zeigt die verfügbare zweite Startoption.
Boot Option #3	Zeigt die verfügbare dritte Startoption.

Exit (Beenden)

Tabelle 8. Exit (Beenden)

Option	Beschreibung
Save Changes and Reset	Ermöglicht das Beenden des System-Setup-Programms und das Speichern Ihrer Änderungen.
Discard Changes and Reset	Ermöglicht das Beenden des System-Setup-Programms und das Laden der vorherigen Werte für alle Optionen des System-Setups.
Restore Defaults (Standardeinstellungen wiederherstellen)	Ermöglicht Ihnen das Wiederherstellen der Standardwerte für alle Optionen des System-Setups.
Discard Changes	Ermöglicht Ihnen das Laden der vorhergehenden Werte für alle Optionen des System-Setups.
Save Changes	Ermöglicht Ihnen das Speichern der Änderungen für alle Optionen des System-Setups.

System- und Setup-Kennwort

Tabelle 9. System- und Setup-Kennwort

Kennworttyp	Beschreibung
System password (Systemkennwort)	Dies ist das Kennwort, das Sie zur Anmeldung beim System eingeben müssen.
Setup password (Setup-Kennwort)	Dies ist das Kennwort, das Sie für den Zugriff auf und Änderungen an den BIOS-Einstellungen des Computers eingeben müssen.

Sie können ein Systemkennwort und ein Setup-Kennwort zum Schutz Ihres Computers erstellen.

 **VORSICHT:** Die Kennwortfunktionen bieten einen gewissen Schutz für die auf dem System gespeicherten Daten.

 **VORSICHT:** Wenn Ihr Computer nicht gesperrt und unbeaufsichtigt ist, kann jede Person auf die auf dem System gespeicherten Daten zugreifen.

 **ANMERKUNG:** System- und Setup-Kennwortfunktionen sind deaktiviert

Zuweisen eines System-Setup-Kennworts

Voraussetzungen

Sie können ein neues **System or Admin Password** (System- oder Administratorkennwort) nur zuweisen, wenn der Zustand **Not Set** (Nicht eingerichtet) ist.

Info über diese Aufgabe

Um das System-Setup aufzurufen, drücken Sie unmittelbar nach dem Einschaltvorgang oder Neustart die Taste F2.

Schritte

- Wählen Sie im Bildschirm **System BIOS** (System-BIOS) oder **System Setup** (System-Setup) die Option **Security** (Sicherheit) aus und drücken Sie die **Eingabetaste**.
Der Bildschirm **Security (Sicherheit)** wird angezeigt.
- Wählen Sie **System/Admin Password** (System-/Administratorkennwort) und erstellen Sie ein Passwort im Feld **Create new password** (Neues Passwort erstellen).
Verwenden Sie zum Zuweisen des Systemkennworts die folgenden Richtlinien:
 - Kennwörter dürfen aus maximal 32 Zeichen bestehen.
 - Das Kennwort darf die Zahlen 0 bis 9 enthalten.
 - Lediglich Kleinbuchstaben sind zulässig, Großbuchstaben sind nicht zulässig.
 - Die folgenden Sonderzeichen sind zulässig: Leerzeichen, ("), (+), (,), (-), (.), (/), (:), ([), (\), (]), (`).
- Geben Sie das Systemkennwort ein, das Sie zuvor im Feld **Neues Kennwort bestätigen** eingegeben haben, und klicken Sie auf **OK**.
- Drücken Sie die Taste **Esc**. Eine Meldung fordert Sie zum Speichern der Änderungen auf.
- Drücken Sie **Y**, um die Änderungen zu speichern.
Der Computer wird neu gestartet.

Löschen oder Ändern eines vorhandenen System-Setup-Kennworts

Voraussetzungen

Stellen Sie sicher, dass der **Password Status** (Kennwortstatus) im Systemsetup auf „Unlocked“ (Entsperrt) gesetzt ist, bevor Sie versuchen, das vorhandene System- und Adminkennwort zu löschen oder zu ändern. Wenn die Option **Password Status** (Kennwortstatus) auf „Locked“ (Gesperrt) gesetzt ist, kann ein vorhandenes System- und/oder Adminkennwort nicht gelöscht oder geändert werden.

Info über diese Aufgabe

Um das System-Setup aufzurufen, drücken Sie unmittelbar nach dem Einschaltvorgang oder Neustart die Taste **F2**.

Schritte

1. Wählen Sie im Bildschirm **System BIOS** (System-BIOS) oder **System Setup** (System-Setup) die Option **Security** (Sicherheit) aus und drücken Sie die **Eingabetaste**.
Der Bildschirm **Security (Sicherheit)** wird angezeigt.
2. Überprüfen Sie im Bildschirm **System Security (Systemsicherheit)**, dass die Option **Password Status (Kennwortstatus)** auf **Unlocked (Nicht gesperrt)** gesetzt ist.
3. Wählen Sie die Option **System Password** (Systemkennwort) aus, ändern oder löschen Sie das vorhandene Systemkennwort und drücken Sie die **Eingabetaste** oder die **Tabulatortaste**.
4. Wählen Sie die Option **Admin Password** (Adminkennwort) aus, ändern oder löschen Sie das vorhandene Setupkennwort und drücken Sie die **Eingabetaste** oder die **Tabulatortaste**.
i ANMERKUNG: Wenn Sie das Systemkennwort und/oder das Adminkennwort ändern, geben Sie das neue Kennwort erneut ein, wenn Sie dazu aufgefordert werden. Wenn Sie das Systemkennwort und Adminkennwort löschen, bestätigen Sie die Löschung, wenn Sie dazu aufgefordert werden.
5. Drücken Sie die Taste **Esc**. Eine Meldung fordert Sie zum Speichern der Änderungen auf.
6. Drücken Sie **Y**, um die Änderungen zu speichern und das System-Setup zu verlassen.
Der Computer wird neu gestartet.

Löschen von CMOS-Einstellungen

Info über diese Aufgabe

⚠ VORSICHT: Durch das Löschen der CMOS-Einstellungen werden die BIOS-Einstellungen auf Ihrem Computer zurückgesetzt.

Schritte

1. Entfernen Sie die [Bodenabdeckung](#).
2. Trennen Sie das Batteriekabel von der Systemplatine.
3. Entfernen Sie die [Knopfzellenbatterie](#).
4. Warten Sie eine Minute.
5. Setzen Sie die [Knopfzellenbatterie](#) wieder ein.
6. Verbinden Sie das Batteriekabel mit der Systemplatine.
7. Bringen Sie die [Bodenabdeckung](#) wieder an.

Löschen von BIOS- (System-Setup) und Systemkennwörtern

Info über diese Aufgabe

Nehmen Sie Kontakt mit dem technischen Support von Dell wie unter www.dell.com/contactdell beschrieben auf, um System- oder BIOS-Kennwörter zu löschen.

i ANMERKUNG: Informationen zum Zurücksetzen von Windows- oder Anwendungspasswörtern finden Sie in der Dokumentation für Windows oder die jeweilige Anwendung.

Aktualisieren des BIOS

Aktualisieren des BIOS unter Windows

Schritte

1. Rufen Sie die Website www.dell.com/support auf.

2. Klicken Sie auf **Produktsupport**. Klicken Sie auf **Support durchsuchen**, geben Sie die Service-Tag-Nummer Ihres Computers ein und klicken Sie auf **Suchen**.

 **ANMERKUNG:** Wenn Sie kein Service-Tag-Nummer haben, verwenden Sie die SupportAssist-Funktion, um Ihren Computer automatisch zu identifizieren. Sie können auch die Produkt-ID verwenden oder manuell nach Ihrem Computermodell suchen.

3. Klicken Sie auf **Treiber & Downloads**. Erweitern Sie **Treiber suchen**.
4. Wählen Sie das Betriebssystem aus, das auf Ihrem Computer installiert ist.
5. Wählen Sie in der Dropdown-Liste **Kategorie** die Option **BIOS** aus.
6. Wählen Sie die neueste BIOS-Version aus und klicken Sie auf **Herunterladen**, um das BIOS für Ihren Computer herunterzuladen.
7. Sobald der Download abgeschlossen ist, wechseln Sie zu dem Ordner, in dem Sie die Datei für die BIOS-Aktualisierung gespeichert haben.
8. Doppelklicken Sie auf das Dateisymbol der BIOS-Aktualisierungsdatei und befolgen Sie die Anweisungen auf dem Bildschirm. Weitere Informationen finden Sie im Knowledge-Base-Artikel [000124211](#) unter www.dell.com/support.

Aktualisieren des BIOS unter Verwendung des USB-Laufwerks in Windows

Schritte

1. Befolgen Sie das Verfahren von Schritt 1 bis Schritt 6 unter [Aktualisieren des BIOS in Windows](#) zum Herunterladen der aktuellen BIOS-Setup-Programmdatei.
2. Erstellen Sie ein startfähiges USB-Laufwerk. Weitere Informationen finden Sie im Wissensdatenbank-Artikel [000145519](#) unter www.dell.com/support.
3. Kopieren Sie die BIOS-Setup-Programmdatei auf das startfähige USB-Laufwerk.
4. Schließen Sie das startfähige USB-Laufwerk an den Computer an, auf dem Sie die BIOS-Aktualisierung durchführen möchten.
5. Starten Sie den Computer neu und drücken Sie **F12**.
6. Starten Sie das USB-Laufwerk über das **Einmaliges Boot-Menü**.
7. Geben Sie den Namen der BIOS-Setup-Programmdatei ein und drücken Sie **Eingabe**. Die **BIOS Update Utility (Dienstprogramm zur BIOS-Aktualisierung)** wird angezeigt.
8. Befolgen Sie die Anweisungen auf dem Bildschirm, um die BIOS-Aktualisierung abzuschließen.

Aktualisieren des BIOS über das einmalige F12-Startmenü

Aktualisieren Sie das BIOS Ihres Computers unter Verwendung einer BIOS-Aktualisierungsdatei (.exe), die auf einen FAT32-USB-Stick kopiert wurde, und Starten Sie das einmalige F12-Startmenü.

Info über diese Aufgabe

BIOS-Aktualisierung

Sie können die BIOS-Aktualisierungsdatei in Windows über einen bootfähigen USB-Stick ausführen oder Sie können das BIOS über das einmalige F12-Startmenü auf dem System aktualisieren.

Die meisten Computer von Dell, die nach 2012 hergestellt wurden, verfügen über diese Funktion, und Sie können es überprüfen, indem Sie das einmalige F12-Startmenü auf Ihrem Computer ausführen, um festzustellen, ob „BIOS-Flash-Aktualisierung“ als Startoption für Ihren Computer aufgeführt wird. Wenn die Option aufgeführt ist, unterstützt das BIOS diese BIOS-Aktualisierungsoption.

 **ANMERKUNG:** Nur Computer mit der Option „BIOS-Flash-Aktualisierung“ im einmaligen F12-Startmenü können diese Funktion verwenden.

Aktualisieren über das einmalige Startmenü

Um Ihr BIOS über das einmalige F12-Startmenü zu aktualisieren, brauchen Sie Folgendes:

- einen USB-Stick, der für das FAT32-Dateisystem formatiert ist (der Stick muss nicht bootfähig sein)
- die ausführbare BIOS-Datei, die Sie von der Dell Support-Website heruntergeladen und in das Stammverzeichnis des USB-Sticks kopiert haben
- einen Netzadapter, der mit dem Computer verbunden ist
- eine funktionsfähige Computerbatterie zum Aktualisieren des BIOS

Führen Sie folgende Schritte aus, um den BIOS-Aktualisierungsvorgang über das F12-Menü auszuführen:

 **VORSICHT: Schalten Sie den Computer während des BIOS-Aktualisierungsvorgangs nicht aus. Der Computer startet möglicherweise nicht, wenn Sie den Computer ausschalten.**

Schritte

1. Stecken Sie im ausgeschalteten Zustand den USB-Stick, auf den Sie die Aktualisierung kopiert haben, in einen USB-Anschluss des Computers.
2. Schalten Sie den Computer ein und drücken Sie die F12-Taste, um auf das einmalige Startmenü zuzugreifen. Wählen Sie „BIOS-Aktualisierung“ mithilfe der Maus oder der Pfeiltasten aus und drücken Sie anschließend die Eingabetaste. Das Menü „BIOS aktualisieren“ wird angezeigt.
3. Klicken Sie auf **Flash from file**.
4. Wählen Sie ein externes USB-Gerät aus.
5. Wählen Sie die Datei aus, doppelklicken Sie auf die Ziel-Aktualisierungsdatei und klicken Sie anschließend auf **Senden**.
6. Klicken Sie auf **BIOS aktualisieren**. Der Computer wird neu gestartet, um das BIOS zu aktualisieren.
7. Nach Abschluss der BIOS-Aktualisierung wird der Computer neu gestartet.

Fehlerbehebung

Umgang mit aufgeblähten Lithium-Ionen-Akkus

Wie die meisten Notebook verwenden Dell-Notebooks Lithium-Ionen-Akkus. Eine Art von Lithium-Ionen-Akkus ist der Lithium-Ionen-Polymer-Akku. Lithium-Ionen-Polymer-Akkus haben in den letzten Jahren an Beliebtheit gewonnen und sind aufgrund des Kundenwunsches nach einer schlanken Form (insbesondere bei neueren ultradünnen Notebooks) und langlebigen Akkus Elektronikindustrie zum Standard geworden. Bei Lithium-Ionen-Polymer-Akkus können die Akkuzellen potenziell anschwellen.

Geschwollene oder aufgeblähte Akkus können die Leistung des Notebooks beeinträchtigen. Um weitere Beschädigungen an der Geräteverkleidung zu oder an internen Komponenten zu verhindern, die zu einer Funktionsstörung führen können, brechen Sie die Verwendung des Notebooks ab und entladen Sie ihn, indem Sie den Netzadapter abziehen und den Akku entleeren.

Geschwollene Akkus dürfen nicht verwendet werden und sollten ausgetauscht und fachgerecht entsorgt werden. Wir empfehlen, Kontakt mit dem Dell-Produktsupport aufzunehmen, um zu erfahren, wie Sie geschwollene Akkus gemäß des entsprechenden Gewährleistungs- oder Servicevertrags austauschen können, einschließlich Optionen für den Ersatz durch einen von Dell autorisierten Servicetechniker.

Die Richtlinien für die Handhabung und den Austausch von Lithium-Ionen-Akkus lauten wie folgt:

- Seien Sie vorsichtig beim Umgang mit Lithium-Ionen-Akkus.
- Entladen Sie den Akku, bevor Sie ihn aus dem System entfernen. Um den Akku zu entladen, stecken Sie das Netzteil aus dem System aus, und achten Sie darauf, dass das System nur im Akkubetrieb läuft. Wenn das System nicht mehr eingeschaltet ist oder wenn der Netzschalter gedrückt wird, ist der Akku vollständig entleert.
- Üben Sie keinen Druck auf den Akku aus, lassen Sie ihn nicht fallen, beschädigen Sie ihn nicht und führen Sie keine Fremdkörper ein.
- Setzen Sie den Akku keinen hohen Temperaturen aus und bauen Sie Akkus und Akkuzellen nicht auseinander.
- Üben Sie keinen Druck auf die Oberfläche des Akkus aus.
- Biegen Sie den Akku nicht.
- Verwenden Sie kein Werkzeug, um den Akku aufzubrechen.
- Wenn ein Akku aufgrund der Schwellung in einem Gerät eingeklemmt wird, versuchen Sie nicht, ihn zu lösen, da das Einstechen auf, das Biegen eines oder die Ausübung von Druck auf einen Akku gefährlich sein kann.
- Versuchen Sie nicht, beschädigte oder aufgeblähte Akkus wieder in einen Laptop einzusetzen.
- Aufgeblähte Akkus, die von der Gewährleistung abgedeckt sind, sollten in einem zugelassenen Versandcontainer (von Dell) an Dell zurückgegeben werden, um den Transportbestimmungen zu entsprechen. Aufgeblähte Akkus, die nicht von der Gewährleistung abgedeckt sind, sollten in einem zugelassenen Recycling-Center entsorgt werden. Kontaktieren Sie den Dell-Produktsupport unter <https://www.dell.com/support>, um Unterstützung und weitere Anweisungen zu erhalten.
- Bei Verwendung von nicht-originalen Dell- oder ungeeigneten Akkus besteht Brand- oder Explosionsgefahr. Ersetzen Sie den Akku nur durch einen kompatiblen, von Dell erworbenen Akku, der für den Betrieb in Ihrem Dell-Computer geeignet ist. Verwenden Sie in diesem Computer keine Akkus aus anderen Computern. Erwerben Sie immer originale Akkus von <https://www.dell.com> oder sonst direkt von Dell.

Lithium-Ionen-Akkus können aus verschiedenen Gründen, zum Beispiel Alter, Anzahl der Aufladungen oder starker Wärmeeinwirkung anschwellen. Weitere Informationen zur Verbesserung der Leistung und Lebensdauer des Notebook-Akkus und zur Minimierung der Risiken zum Auftreten des Problems finden Sie in [Dell Notebook-Akku - Häufig gestellte Fragen](#).

Suchen Sie die Service-Tag-Nummer oder den Express-Service-Code Ihres Dell Computers.

Ihr Dell Computer wird eindeutig durch eine Service-Tag-Nummer oder einen Express-Service-Code identifiziert. Um die relevanten Supportressourcen für Ihren Dell Computer anzuzeigen, empfehlen wir die Eingabe der Service-Tag-Nummer oder des Express-Servicecodes unter www.dell.com/support.

Weitere Informationen dazu, wie Sie die Service-Tag-Nummer Ihres Computers finden, finden Sie unter [Suchen der Service-Tag-Nummer Ihres Dell Laptops](#).

Systemdiagnoseanzeigen

Die Stromversorgungs- und Akkuzustandsanzeige zeigt den Stromversorgungs- und Akkuzustand des Computers an. Dies sind die Stromversorgungszustände:

Durchgehend weiß: Der Netzadapter ist angeschlossen und der Akku ist zu mehr als 5 % geladen.

Gelb: Der Computer läuft im Akkubetrieb und der Akku ist zu weniger als 5 % geladen.

Aus:

- Der Netzadapter ist angeschlossen und der Akku ist vollständig aufgeladen.
- Der Computer läuft im Batteriebetrieb und die Batterie verfügt über mehr als 5 % Ladekapazität.
- Computer befindet sich im Standby- oder Schlafmodus oder ist ausgeschaltet.

Die Stromversorgungs- und Akkuzustandsanzeige kann auch, entsprechend vordefinierten Signalcodes, die auf verschiedene Fehler hinweisen, gelb oder weiß blinken.

Zum Beispiel blinkt die Betriebs-/Batteriezustandsanzeige zwei Mal gelb, gefolgt von einer Pause und dann drei Mal weiß, gefolgt von einer Pause. Dieses 2,3-Muster läuft weiter, bis der Computer ausgeschaltet ist, und zeigt an, dass kein Speicher oder RAM erkannt wird.

Die folgende Tabelle zeigt verschiedene Strom- /Batteriestatusanzeigemuster und die zugeordneten Probleme.

i ANMERKUNG: Die folgenden Diagnoseanzeigecodes und empfohlenen Lösungen sind für Dell Servicetechniker zur Fehlerbehebung bestimmt. Sie dürfen nur Fehlerbehebungsmaßnahmen ausführen und Reparaturen vornehmen, wenn Sie durch das technische Supportteam von Dell dazu autorisiert oder angewiesen wurden. Schäden durch nicht von Dell genehmigte Wartungsversuche werden nicht durch die Garantie abgedeckt.

Tabelle 10. Diagnoseanzeigecodes

Diagnoseanzeigecodes (gelb, weiß)	Problembeschreibung
2,1	Prozessorfehler
2,2	Hauptplatine: BIOS- oder ROM-Fehler (schreibgeschützter Speicher)
2,3	Kein Speicher oder RAM (Random Access Memory) erkannt
2,4	Speicher oder RAM-Fehler (Random Access Memory)
2,5	Unzulässiger Speicher installiert
2,6	Systemplatinen- oder Chipsatzfehler
2,7	Anzeigefehler: SBIOS-Meldung
3,1	CMOS-Batteriefehler
3,2	PCI-, Grafikkarten-, Chipfehler
3,3	BIOS-Wiederherstellungsbild nicht gefunden
3,4	Recovery Image gefunden aber ungültig
3,5	Stromschienenfehler
3,6	System-BIOS-Aktualisierung unvollständig
3,7	Management Engine (ME)-Fehler

Kamerastatusanzeige: Gibt an, ob die Kamera in Betrieb ist.

- Stetig weiß leuchtend – Kamera ist in Betrieb.
- Aus – Kamera ist nicht in Betrieb.

Statusanzeige der Feststelltaste: Gibt an, ob Feststelltaste aktiviert oder deaktiviert ist.

- Stetig weiß leuchtend – Feststelltaste ist aktiviert.
- Aus – Feststelltaste ist deaktiviert.

SupportAssist | Integrierte Diagnose

Info über diese Aufgabe

Die SupportAssist | Integrierte Diagnose führt eine vollständige Überprüfung der Hardware durch.

Diese Diagnose ist das neue integrierte Diagnosetool und ersetzt die ePSA 3.0-Diagnose. Sie verfügt über eine übersichtliche, moderne Benutzeroberfläche, schnellere Tests und vereinfachtes Messaging.

SupportAssist | Integrierte Diagnose kann mit einer der folgenden Methoden initiiert werden:

- Drücken Sie die Taste F12, um das einmalige Startmenü aufzurufen, und wählen Sie „Diagnostics“ aus, um die Diagnose zu initiieren ODER Fn + Power
- BIOS POST erkennt einen Hardwareausfall oder Fehler und initiiert die Diagnose

Die SupportAssist | Integrierte Diagnose ist in das BIOS integriert und wird intern vom BIOS gestartet. Die integrierte Systemdiagnose bietet eine Reihe von Optionen für bestimmte Geräte oder Gerätegruppen mit folgenden Funktionen:

- Tests entweder im Schnelltest-Modus oder im erweiterten Testmodus durchführen
- Gründliche Tests durchführen, um weitere Testoptionen für Zusatzinformationen über die fehlerhaften Geräte zu erhalten
- Tests entweder im automatischen Modus oder im interaktiven Testmodus durchführen
- Interaktive Tests mit dem LCD-Bedienfeld und der Tastatur durchführen
- Testergebnisse anzeigen oder speichern
- Statusmeldungen anzeigen, die angeben, ob Tests erfolgreich abgeschlossen wurden
- Fehlermeldungen anzeigen, die angeben, ob während des Tests Probleme aufgetreten sind

 **ANMERKUNG:** Einige Tests für bestimmte Geräte erfordern Benutzeraktionen. Stellen Sie sicher, dass Sie am Computerterminal sind, wenn die Diagnosetests durchgeführt werden.

Weitere Informationen finden Sie unter [SupportAssist Pre-Boot System Performance Check](#).

Wiederherstellen des Betriebssystems

Wenn das Betriebssystem auf Ihrem Computer auch nach mehreren Versuchen nicht gestartet werden kann, wird automatisch Dell SupportAssist OS Recovery gestartet.

Bei Dell SupportAssist OS Recovery handelt es sich um ein eigenständiges Tool, das auf allen Dell Computern mit Windows vorinstalliert ist. Es besteht aus Tools für die Diagnose und Behebung von Fehlern, die möglicherweise vor dem Starten des Betriebssystems auftreten können. Mit dem Tool können Sie eine Diagnose von Hardwareproblemen durchführen, Ihren Computer reparieren, Dateien sichern oder Ihren Computer auf Werkseinstellungen zurücksetzen.

Sie können das Tool auch über die Dell Supportwebsite herunterladen, um Probleme mit Ihrem Computer zu beheben, wenn das primäre Betriebssystem auf dem Computer aufgrund von Software- oder Hardwareproblemen nicht gestartet werden kann.

Weitere Informationen über Dell SupportAssist OS Recovery finden Sie im *Benutzerhandbuch zu Dell SupportAssist OS Recovery* unter www.dell.com/serviceabilitytools. Klicken Sie auf **SupportAssist** und klicken Sie dann auf **SupportAssist OS Recovery**.

Sicherungsmedien und Wiederherstellungsoptionen

Es wird empfohlen, ein Wiederherstellungslaufwerk für die Fehlerbehebung zu erstellen und Probleme zu beheben, die ggf. unter Windows auftreten. Dell bietet mehrere Optionen für die Wiederherstellung des Windows-Betriebssystems auf Ihrem Dell PC. Weitere Informationen finden Sie unter [Dell Windows Backup Media and Recovery Options](#) (Sicherungsmedien und Wiederherstellungsoptionen).

Ein- und Ausschalten des WLAN

Info über diese Aufgabe

Wenn Ihr Computer aufgrund von WLAN-Verbindungsproblemen keinen Zugriff auf das Internet hat, können Sie das WLAN aus- und wieder einschalten. Das folgende Verfahren enthält Anweisungen dazu, wie Sie das WLAN aus- und wieder einschalten:

 **ANMERKUNG:** Manche Internetdienstanbieter (Internet Service Providers, ISPs) stellen ein Modem/Router-Kombigerät bereit.

Schritte

1. Schalten Sie den Computer aus.
2. Schalten Sie das Modem aus.
3. Schalten Sie den WLAN-Router aus.
4. Warten Sie 30 Sekunden.
5. Schalten Sie den WLAN-Router ein.
6. Schalten Sie das Modem ein.
7. Schalten Sie den Computer ein.

Entladen des Reststroms (Kaltstart)

Info über diese Aufgabe

Reststrom ist die restliche statische Elektrizität, die auf dem Computer bleibt, auch wenn er ausgeschaltet und der Akku entfernt wurde.

Zu Ihrer Sicherheit und zum Schutz der sensiblen elektronischen Komponenten Ihres Computers müssen Sie vor dem Entfernen oder Austausch von Komponenten Ihres Computers den Reststrom entladen.

Die Entladung des Reststroms, auch als Kaltstart bezeichnet, ist auch ein allgemeiner Schritt bei der Fehlerbehebung, wenn Ihr Computer sich nicht einschalten lässt oder das Betriebssystem nicht gestartet werden kann.

So entladen Sie den Reststrom (Kaltstart)

Schritte

1. Schalten Sie den Computer aus.
2. Trennen Sie den Netzadapter vom Computer.
3. Entfernen Sie die Bodenabdeckung.
4. Entfernen Sie den Akku.
5. Halten Sie den Netzschalter für 20 Sekunden gedrückt, um den Reststrom zu entladen.
6. Setzen Sie den Akku ein.
7. Bringen Sie die Bodenabdeckung an.
8. Schließen Sie den Netzadapter an den Computer an.
9. Schalten Sie den Computer ein.





ANMERKUNG: Weitere Informationen zum Durchführen eines Kaltstarts finden Sie im Wissensdatenbank-Artikel [000130881](#) unter www.dell.com/support.

Hilfe erhalten und Kontaktaufnahme mit Dell

Selbsthilfe-Ressourcen

Mithilfe dieser Selbsthilfe-Ressourcen erhalten Sie Informationen und Hilfe zu Dell-Produkten:

Tabelle 11. Selbsthilfe-Ressourcen

Selbsthilfe-Ressourcen	Ort der Ressource
Informationen zu Produkten und Dienstleistungen von Dell	www.dell.com
My Dell-App	
Tipps	
Support kontaktieren	Geben Sie in der Windows-Suche <code>Contact Support</code> ein und drücken Sie die Eingabetaste.
Onlinehilfe für Betriebssystem	www.dell.com/support/windows
Greifen Sie auf Top-Lösungen, Diagnosen, Treiber und Downloads zu und erfahren Sie mithilfe von Videos, Handbüchern und Dokumenten mehr über Ihren Computer.	Ihr Dell Computer wird eindeutig durch eine Service-Tag-Nummer oder einen Express-Service-Code identifiziert. Um die relevanten Supportressourcen für Ihren Dell Computer anzuzeigen, geben Sie unter www.dell.com/support die Service-Tag-Nummer oder den Express-Servicecode ein. Weitere Informationen dazu, wie Sie das Service-Tag Ihres Computers finden, finden Sie unter Suchen des Service-Tags Ihres Computers .
Dell Knowledge-Base-Artikel zu zahlreichen Computertemen.	<ol style="list-style-type: none"> 1. Rufen Sie die Website www.dell.com/support auf. 2. Wählen Sie in der Menüleiste oben auf der Support-Seite die Option Support > Knowledge Base aus. 3. Geben Sie in das Suchfeld auf der Seite in der Wissensdatenbank das Schlüsselwort, das Thema oder die Modellnummer ein und klicken oder tippen Sie dann auf das Suchsymbol, um die zugehörigen Artikel anzuzeigen.

Kontaktaufnahme mit Dell

Informationen zur Kontaktaufnahme mit Dell für den Verkauf, den technischen Support und den Kundendienst erhalten Sie unter www.dell.com/contactdell.

ANMERKUNG: Die Verfügbarkeit ist je nach Land/Region und Produkt unterschiedlich und bestimmte Services sind in Ihrem Land/Ihrer Region eventuell nicht verfügbar.

ANMERKUNG: Wenn Sie nicht über eine aktive Internetverbindung verfügen, können Sie Kontaktinformationen auch auf Ihrer Auftragsbestätigung, dem Lieferschein, der Rechnung oder im Dell Produktkatalog finden.