

Inspiron 7490

Εγχειρίδιο σέρβις



Σημείωση, προσοχή και προειδοποίηση

-  **ΣΗΜΕΙΩΣΗ:** Η ΣΗΜΕΙΩΣΗ υποδεικνύει σημαντικές πληροφορίες που σας βοηθούν να χρησιμοποιείτε καλύτερα το προϊόν σας.
-  **ΠΡΟΣΟΧΗ:** Η ΠΡΟΣΟΧΗ υποδεικνύει είτε ενδεχόμενη ζημιά στο υλισμικό είτε απώλεια δεδομένων και σας ενημερώνει για τον τρόπο με τον οποίο μπορείτε να αποφύγετε το πρόβλημα.
-  **ΠΡΟΕΙΔΟΠΟΙΗΣΗ:** Η ΠΡΟΕΙΔΟΠΟΙΗΣΗ υποδεικνύει ότι υπάρχει το ενδεχόμενο να προκληθεί υλική ζημιά, τραυματισμός ή θάνατος.

Κεφάλαιο 1: Εκτέλεση εργασιών στο εσωτερικό του υπολογιστή σας.....	6
Οδηγίες ασφαλείας.....	6
Πριν από την εκτέλεση εργασιών στο εσωτερικό του υπολογιστή σας.....	7
Προτού ξεκινήσετε	7
Προστασία από ηλεκτροστατική εκκένωση—Αντιστατική προστασία (ESD).....	7
Κιτ επιτόπου αντιστατικής προστασίας (ESD).....	8
Μεταφορά ευαίσθητων στοιχείων.....	9
Μετά την εκτέλεση εργασιών στο εσωτερικό του υπολογιστή σας.....	9
Κεφάλαιο 2: Αφαίρεση και εγκατάσταση στοιχείων.....	10
Συνιστώμενα εργαλεία.....	10
Λίστα βιδών.....	10
Συρτάρι κάρτας Nano-SIM.....	11
Αφαίρεση του συρταριού κάρτας Nano-SIM.....	11
Εγκατάσταση του συρταριού κάρτας Nano-SIM.....	12
Κάλυμμα βάσης.....	13
Αφαίρεση του καλύμματος της βάσης.....	13
Εγκατάσταση του καλύμματος της βάσης.....	15
Μονάδα δίσκου στερεάς κατάστασης/Intel Optane.....	16
Αφαίρεση της μονάδας δίσκου στερεάς κατάστασης/Intel Optane M.2 2280.....	16
Εγκατάσταση της μονάδας δίσκου στερεάς κατάστασης/μνήμης Intel Optane M.2 2280.....	17
Μονάδα δίσκου στερεάς κατάστασης.....	19
Αφαίρεση της μονάδας δίσκου στερεάς κατάστασης M.2 2230.....	19
Εγκατάσταση της μονάδας δίσκου στερεάς κατάστασης M.2 2230.....	20
Μπαταρία.....	22
Προφυλάξεις για τις μπαταρίες ιόντων λιθίου.....	22
Αφαίρεση της μπαταρίας.....	22
Εγκατάσταση της μπαταρίας.....	23
Μπαταρία σε σχήμα νομίσματος.....	24
Αφαίρεση της μπαταρίας σε σχήμα νομίσματος.....	24
Εγκατάσταση της μπαταρίας σε σχήμα νομίσματος.....	25
Κάρτα WWAN.....	26
Αφαίρεση της κάρτας WWAN.....	26
Εγκατάσταση της κάρτας WWAN.....	27
Ψύκτρα.....	29
Αφαίρεση της ψύκτρας (σε υπολογιστές που διαθέτουν διακριτή κάρτα γραφικών).....	29
Εγκατάσταση της ψύκτρας (σε υπολογιστές που διαθέτουν διακριτή κάρτα γραφικών).....	30
Αφαίρεση της ψύκτρας (σε υπολογιστές που διαθέτουν ενσωματωμένη κάρτα γραφικών).....	30
Εγκατάσταση της ψύκτρας (σε υπολογιστές που διαθέτουν ενσωματωμένη κάρτα γραφικών).....	32
Ανεμιστήρας.....	33
Αφαίρεση του ανεμιστήρα (σε υπολογιστές που διαθέτουν διακριτή κάρτα γραφικών).....	33
Εγκατάσταση του ανεμιστήρα (σε υπολογιστές που διαθέτουν διακριτή κάρτα γραφικών).....	34
Αφαίρεση του ανεμιστήρα (σε υπολογιστές που διαθέτουν ενσωματωμένη κάρτα γραφικών).....	35
Εγκατάσταση του ανεμιστήρα (σε υπολογιστές που διαθέτουν ενσωματωμένη κάρτα γραφικών).....	35











Ηχεία.....	36
Αφαίρεση του ηχείου.....	36
Εγκατάσταση του ηχείου.....	37
Επιφάνεια αφής.....	38
Αφαίρεση της επιφάνειας αφής.....	38
Εγκατάσταση της επιφάνειας αφής.....	39
Διάταξη οθόνης.....	40
Αφαίρεση της διάταξης της οθόνης.....	40
Εγκατάσταση της διάταξης της οθόνης.....	42
Πλακέτα I/O.....	44
Αφαίρεση της πλακέτας I/O.....	44
Εγκατάσταση της πλακέτας I/O.....	45
Κουμπί λειτουργίας.....	46
Αφαίρεση του κουμπιού λειτουργίας.....	46
Εγκατάσταση του κουμπιού λειτουργίας.....	47
Κουμπί λειτουργίας με προαιρετική μονάδα ανάγνωσης δακτυλικών αποτυπωμάτων.....	48
Αφαίρεση του κουμπιού λειτουργίας με προαιρετική μονάδα ανάγνωσης δακτυλικών αποτυπωμάτων.....	48
Εγκατάσταση του κουμπιού λειτουργίας με προαιρετική μονάδα ανάγνωσης δακτυλικών αποτυπωμάτων.....	49
Πλακέτα συστήματος.....	50
Αφαίρεση της πλακέτας συστήματος.....	50
Εγκατάσταση της πλακέτας συστήματος.....	55
Πληκτρολόγιο.....	59
Αφαίρεση του πληκτρολογίου.....	59
Εγκατάσταση του πληκτρολογίου.....	61
Στήριγμα παλάμης.....	62
Αφαίρεση του στηρίγματος παλάμης.....	62
Εγκατάσταση του στηρίγματος παλάμης.....	63
Κεφάλαιο 3: Προγράμματα οδήγησης συσκευών.....	65
Λήψη του προγράμματος οδήγησης ήχου.....	65
Λήψη του προγράμματος οδήγησης για το δίκτυο.....	65
Λήψη του προγράμματος οδήγησης του πλινθιοσυνόλου (chipset).....	66
Λήψη του προγράμματος οδήγησης της μονάδας ανάγνωσης καρτών πολυμέσων.....	67
Λήψη του προγράμματος οδήγησης WiFi.....	67
Λήψη του προγράμματος οδήγησης USB.....	68
Λήψη του προγράμματος οδήγησης γραφικών.....	69
Κεφάλαιο 4: Ρύθμιση συστήματος.....	70
Επισκόπηση BIOS.....	70
Είσοδος στο πρόγραμμα ρύθμισης του BIOS.....	70
Ακολουθία εκκίνησης.....	70
Επιλογές στο πρόγραμμα ρύθμισης του συστήματος.....	71
Κωδικός πρόσβασης στο σύστημα και κωδικός πρόσβασης για τη ρύθμιση.....	80
Εκχώρηση κωδικού πρόσβασης για τη ρύθμιση του συστήματος.....	80
Διαγραφή ή αλλαγή υπάρχοντος κωδικού πρόσβασης για τη ρύθμιση συστήματος.....	81
Απαλοιφή ρυθμίσεων CMOS.....	81
Επαναφορά της μπαταρίας του ρολογιού πραγματικού χρόνου (RTC).....	82
Διαγραφή κωδικών πρόσβασης στο BIOS (Ρύθμιση συστήματος) και στο σύστημα.....	82
Ενημέρωση του BIOS.....	82

Ενημέρωση του BIOS σε περιβάλλον Windows.....	82
Ενημέρωση του BIOS (κλειδί USB).....	83
Ενημέρωση του BIOS από το μενού εκκίνησης μίας φορές μέσω του πλήκτρου F12.....	83
Κεφάλαιο 5: Αντιμέτωπιση προβλημάτων.....	85
Μεταχείριση διογκωμένων μπαταριών ιόντων λιθίου.....	85
Διαγνωστικός έλεγχος SupportAssist.....	85
Διαγνωστικές λυχνίες συστήματος.....	86
Ενσωματωμένος αυτοδιαγνωστικός έλεγχος (BIST).....	87
M-BIST.....	87
Ενσωματωμένος αυτοδιαγνωστικός έλεγχος (BIST) της οθόνης LCD.....	87
Ανάκτηση του λειτουργικού συστήματος.....	88
Απενεργοποίηση και ενεργοποίηση του Wi-Fi.....	88
Αποδέσμευση στατικού ηλεκτρισμού.....	89
Δραστικοποίηση της μνήμης Intel Optane.....	89
Αδρανοποίηση της μνήμης Intel Optane.....	89
Κεφάλαιο 6: Λήψη βοήθειας και επικοινωνία με την Dell.....	91

Εκτέλεση εργασιών στο εσωτερικό του υπολογιστή σας

Οδηγίες ασφαλείας

Για να προστατεύσετε τον υπολογιστή σας από πιθανή ζημιά και να διασφαλίσετε την ατομική σας προστασία, ακολουθήστε τις παρακάτω οδηγίες για θέματα ασφαλείας. Αν δεν αναφέρεται διαφορετικά, για κάθε διαδικασία που περιλαμβάνεται στο παρόν έγγραφο θεωρείται δεδομένο ότι έχετε διαβάσει τις πληροφορίες ασφαλείας που συνοδεύουν τον υπολογιστή.

-  **ΠΡΟΕΙΔΟΠΟΙΗΣΗ:** Διαβάστε τις οδηγίες για την ασφάλεια που παραλάβατε μαζί με τον υπολογιστή, προτού εκτελέσετε οποιαδήποτε εργασία στο εσωτερικό του. Για περισσότερες άριστες πρακτικές σε θέματα ασφαλείας ανατρέξτε στην αρχική σελίδα του ιστοτόπου για τη συμμόρφωση προς τις κανονιστικές διατάξεις στη διεύθυνση www.dell.com/regulatory_compliance.
-  **ΠΡΟΕΙΔΟΠΟΙΗΣΗ:** Προτού ανοίξετε το κάλυμμα ή τα πλαίσια του υπολογιστή, αποσυνδέστε τον από όλες τις πηγές τροφοδοσίας. Αφού τελειώσετε τις εργασίες στο εσωτερικό του υπολογιστή, επανατοποθετήστε όλα τα καλύμματα, τα πλαίσια και τις βίδες προτού τον συνδέσετε στην πρίζα.
-  **ΠΡΟΣΟΧΗ:** Για να μην πάθει ζημιά ο υπολογιστής, βεβαιωθείτε ότι η επιφάνεια στην οποία θα εκτελέσετε τις εργασίες είναι επίπεδη, στεγνή και καθαρή.
-  **ΠΡΟΣΟΧΗ:** Για να μην πάθουν ζημιά τα εξαρτήματα και οι κάρτες, φροντίστε να τα κρατάτε από τα άκρα τους και αποφύγετε να αγγίξετε τις ακίδες και τις επαφές τους.
-  **ΠΡΟΣΟΧΗ:** Εσείς πρέπει να εκτελείτε μόνο τις εργασίες αντιμετώπισης προβλημάτων και τις επισκευές για τις οποίες σας δίνει εξουσιοδότηση ή οδηγίες η ομάδα τεχνικής βοήθειας της Dell. Η εγγύησή σας δεν καλύπτει ζημιές λόγω εργασιών συντήρησης που δεν είναι εξουσιοδοτημένες από τη Dell. Ανατρέξτε στις οδηγίες ασφαλείας που παραλάβατε μαζί με το προϊόν ή στην ιστοσελίδα www.dell.com/regulatory_compliance.
-  **ΠΡΟΣΟΧΗ:** Προτού αγγίξετε οτιδήποτε στο εσωτερικό του υπολογιστή σας, γειωθείτε αγγίζοντας μια άβαφη μεταλλική επιφάνεια, όπως το μέταλλο στην πίσω πλευρά του υπολογιστή. Την ώρα που εργάζεστε, φροντίστε να αγγίζετε κατά διαστήματα μια άβαφη μεταλλική επιφάνεια, ώστε να εκκενώνεται ο στατικός ηλεκτρισμός που μπορεί να προκαλέσει βλάβη στα εσωτερικά εξαρτήματα.
-  **ΠΡΟΣΟΧΗ:** Όταν αποσυνδέετε ένα καλώδιο, αυτό θα πρέπει να γίνεται τραβώντας το βύσμα ή τη γλωττίδα του καλωδίου και όχι το ίδιο το καλώδιο. Ορισμένα καλώδια έχουν υποδοχές με γλωττίδες ασφαλείας ή πεταλούδες που πρέπει να αποδεσμεύσετε προτού αποσυνδέσετε το καλώδιο. Όταν αποσυνδέετε καλώδια, φροντίστε να τα κρατάτε σωστά ευθυγραμμισμένα, για να μη λυγίσουν οι ακίδες των υποδοχών. Όταν συνδέετε καλώδια, φροντίστε να προσανατολίζετε και να ευθυγραμμίζετε σωστά τις θύρες και τους συνδέσμους.
-  **ΠΡΟΣΟΧΗ:** Πιέστε και βγάλτε κάθε εγκατεστημένη κάρτα από τη συσκευή ανάγνωσης καρτών πολυμέσων.
-  **ΠΡΟΣΟΧΗ:** Επιδείξτε προσοχή κατά τον χειρισμό μπαταριών ιόντων λιθίου σε φορητούς υπολογιστές. Οι διογκωμένες μπαταρίες δεν πρέπει να χρησιμοποιούνται, αλλά να αντικαθίστανται και να απορρίπτονται με κατάλληλο τρόπο.
-  **ΣΗΜΕΙΩΣΗ:** Το χρώμα του υπολογιστή σας και ορισμένων στοιχείων μπορεί να διαφέρει από αυτό που βλέπετε στις εικόνες του εγγράφου.

Πριν από την εκτέλεση εργασιών στο εσωτερικό του υπολογιστή σας

ΣΗΜΕΙΩΣΗ: Οι εικόνες που θα βρείτε στο έγγραφο ενδέχεται να διαφέρουν από τον υπολογιστή σας, πράγμα που εξαρτάται από τη συνδεσμολογία που παραγγείλατε.

Προτού ξεκινήσετε

Βήματα

1. Αποθηκεύστε και κλείστε όλα τα ανοιχτά αρχεία και τερματίστε όλες τις ανοιχτές εφαρμογές.
2. Τερματίστε τη λειτουργία του υπολογιστή σας. Κάντε κλικ στις επιλογές **Start** > **Power** > **Shut down** (Έναρξη > Κουμπί λειτουργίας > Τερματισμός λειτουργίας).
ΣΗΜΕΙΩΣΗ: Αν χρησιμοποιείτε διαφορετικό λειτουργικό σύστημα, ανατρέξτε στην τεκμηρίωσή του για οδηγίες όσον αφορά τον τερματισμό της λειτουργίας του.
3. Αποσυνδέστε τον υπολογιστή σας και όλες τις προσαρτημένες συσκευές από τις ηλεκτρικές τους πρίζες.
4. Αποσυνδέστε από τον υπολογιστή σας κάθε συσκευή δικτύου και περιφερειακό που έχετε προσαρτήσει, π.χ. πληκτρολόγιο, ποντίκι και οθόνη.
5. Αφαιρέστε από τον υπολογιστή σας κάθε κάρτα πολυμέσων και οπτικό δίσκο, αν υπάρχουν.

Προστασία από ηλεκτροστατική εκκένωση— Αντιστατική προστασία (ESD)

Η ηλεκτροστατική εκκένωση αποτελεί σημαντικό λόγο ανησυχίας κατά τον χειρισμό ηλεκτρονικών εξαρτημάτων, ιδίως ευαίσθητων εξαρτημάτων, όπως κάρτες επέκτασης, επεξεργαστές, μονάδες μνήμης DIMM και πλακέτες συστήματος. Πολύ μικρά φορτία μπορεί να προκαλέσουν βλάβη στα κυκλώματα με μη εμφανή τρόπο, όπως περιοδικά προβλήματα ή μειωμένη διάρκεια ζωής προϊόντος. Καθώς ο κλάδος ασκεί πιέσεις για χαμηλότερες απαιτήσεις τροφοδοσίας και μεγαλύτερη πυκνότητα, το ενδιαφέρον για την αντιστατική προστασία αυξάνεται συνεχώς.

Λόγω της αυξημένης πυκνότητας των ημιαγωγών που χρησιμοποιούνται στα τελευταία προϊόντα Dell, υπάρχει πλέον μεγαλύτερη ευαισθησία στις βλάβες που προκαλεί ο στατικός ηλεκτρισμός, σε σχέση με τα προηγούμενα προϊόντα Dell. Για τον λόγο αυτό, ορισμένοι τρόποι χειρισμού εξαρτημάτων που είχαν εγκριθεί στο παρελθόν δεν ισχύουν πλέον.

Έχουν αναγνωριστεί δύο τύποι βλαβών που προκαλούνται από ηλεκτροστατική εκκένωση: οι ανεπανόρθωτες και οι περιοδικές αποτυχίες.

- **Ανεπανόρθωτες** – Οι ανεπανόρθωτες αποτυχίες αποτελούν σχεδόν το 20% των αποτυχιών που σχετίζονται με ηλεκτροστατική εκκένωση. Οι βλάβες προκαλούν άμεση και ολική απώλεια της λειτουργίας της συσκευής. Ένα παράδειγμα ανεπανόρθωτης αποτυχίας είναι όταν μια μονάδα μνήμης DIMM δέχεται στατικό ηλεκτρισμό και αμέσως εμφανίζει το σύμπτωμα "No POST/No Video", εκπέμποντας ηχητικό κωδικό για μνήμη που δεν λειτουργεί ή που λείπει.
- **Περιοδικές** – Οι περιοδικές αποτυχίες αποτελούν σχεδόν το 80% των αποτυχιών που σχετίζονται με ηλεκτροστατική εκκένωση. Το υψηλό ποσοστό των περιοδικών αποτυχιών υποδεικνύει ότι τις περισσότερες φορές που προκύπτει μια βλάβη, η βλάβη αυτή δεν γίνεται αμέσως αντιληπτή. Η μονάδα DIMM λαμβάνει στατικό ηλεκτρισμό, αλλά το ίχνος του είναι ασθενές και δεν παράγει αμέσως εξωτερικά συμπτώματα που να σχετίζονται με τη βλάβη. Το ασθενές ίχνος μπορεί να εξαφανιστεί μετά από εβδομάδες ή μήνες και, στο διάστημα αυτό, ενδέχεται να οδηγήσει σε υποβάθμιση της ακεραιότητας της μνήμης, να προκαλέσει περιοδικά σφάλματα μνήμης κ.λπ.

Ο τύπος βλάβης που είναι πιο δύσκολο να αναγνωριστεί και να αντιμετωπιστεί είναι η περιοδική (ή "κρυφή") αποτυχία.

Για να αποτρέψετε τις βλάβες από ηλεκτροστατική εκκένωση, εκτελέστε τα εξής βήματα:

- Χρησιμοποιήστε ένα αντιστατικό περικάρπιο με καλώδιο που είναι κατάλληλα γειωμένο. Δεν επιτρέπεται πλέον η χρήση αντιστατικών περικάρπιων χωρίς καλώδιο, καθώς δεν παρέχουν επαρκή προστασία. Το άγγιγμα του πλαισίου πριν από τον χειρισμό εξαρτημάτων δεν εξασφαλίζει επαρκή αντιστατική προστασία σε εξαρτήματα που παρουσιάζουν αυξημένη ευαισθησία σε βλάβες από ηλεκτροστατική εκκένωση.
- Ο χειρισμός όλων των εξαρτημάτων που είναι ευαίσθητα στον στατικό ηλεκτρισμό πρέπει να γίνεται σε χώρο χωρίς στατικό ηλεκτρισμό. Αν είναι δυνατό, χρησιμοποιήστε αντιστατικά υποθέματα και επιφάνειες εργασίας.

- Όταν αφαιρείτε εξαρτήματα που είναι ευαίσθητα στον στατικό ηλεκτρισμό από τη συσκευασία τους, μην τα απομακρύνετε από το αντιστατικό υλικό συσκευασίας μέχρι να είστε έτοιμοι να τα εγκαταστήσετε. Πριν ανοίξετε την αντιστατική συσκευασία, βεβαιωθείτε ότι έχετε απομακρύνει τυχόν στατικό ηλεκτρισμό από το σώμα σας.
- Πριν μεταφέρετε κάποιο εξάρτημα που είναι ευαίσθητο στον στατικό ηλεκτρισμό, τοποθετήστε το σε αντιστατική θήκη ή συσκευασία.

Κιτ επιτόπου αντιστατικής προστασίας (ESD)

Το κιτ τεχνικής εξυπηρέτησης που συνήθως χρησιμοποιείται είναι το μη παρακολουθούμενο κιτ επιτόπου εξυπηρέτησης. Τα κιτ επιτόπου εξυπηρέτησης αποτελούνται από τρία βασικά εξαρτήματα: αντιστατικό στρώμα, περικάρπιο και καλώδιο πρόσδεσης.

Εξαρτήματα αντιστατικού κιτ επιτόπου εξυπηρέτησης

Τα εξαρτήματα του αντιστατικού κιτ επιτόπου εξυπηρέτησης είναι τα εξής:

- **Αντιστατικό στρώμα** – Το αντιστατικό στρώμα είναι αποσβεστικό, και μπορείτε να τοποθετήσετε εξαρτήματα πάνω του κατά τη διαδικασία τεχνικής εξυπηρέτησης. Όταν χρησιμοποιείτε αντιστατικό στρώμα, το περικάρπιο που φοράτε θα πρέπει να είναι σφιχτό, ενώ το καλώδιο πρόσδεσης θα πρέπει να είναι συνδεδεμένο με το στρώμα και με μια γυμνή μεταλλική επιφάνεια του συστήματος που επισκευάζετε. Αφού προετοιμαστείτε κατάλληλα, μπορείτε να αφαιρέσετε τα ανταλλακτικά από την αντιστατική σακούλα και να τα τοποθετήσετε απευθείας στο αντιστατικό στρώμα. Τα αντικείμενα που είναι ευαίσθητα στην ηλεκτροστατική εκκένωση είναι ασφαλή στα χέρια σας, στο αντιστατικό στρώμα, στο σύστημα και μέσα σε σακούλα.
- **Περικάρπιο και καλώδιο πρόσδεσης** – Μπορείτε να συνδέσετε το περικάρπιο και το καλώδιο πρόσδεσης είτε απευθείας στον καρπό σας και σε μια γυμνή μεταλλική επιφάνεια του υλικού, αν δεν απαιτείται αντιστατικό στρώμα, είτε στο αντιστατικό στρώμα, προκειμένου να προστατεύσετε το υλικό που είναι προσωρινά τοποθετημένο στο στρώμα. Η φυσική σύνδεση του περικάρπιου και του καλωδίου πρόσδεσης με το δέρμα σας, το αντιστατικό στρώμα και το υλικό καλείται πρόσδεση. Να χρησιμοποιείτε μόνο κιτ επιτόπου εξυπηρέτησης με περικάρπιο, στρώμα και καλώδιο πρόσδεσης. Μην χρησιμοποιείτε περικάρπια χωρίς καλώδιο. Έχετε υπόψη ότι τα εσωτερικά καλώδια του περικάρπιου είναι επιρρεπή σε βλάβες λόγω φυσιολογικής φθοράς. Πρέπει να τα ελέγχετε τακτικά με ένα όργανο ελέγχου περικάρπιων, προκειμένου να αποφύγετε την ακούσια πρόκληση βλάβης στο υλικό λόγω ηλεκτροστατικής εκκένωσης. Συνιστάται η εκτέλεση ελέγχου στο περικάρπιο και το καλώδιο πρόσδεσης τουλάχιστον μία φορά την εβδομάδα.
- **Όργανο ελέγχου αντιστατικών περικάρπιων** – Τα καλώδια στο εσωτερικό του αντιστατικού περικάρπιου είναι επιρρεπή σε βλάβες με την πάροδο του χρόνου. Αν χρησιμοποιείτε μη παρακολουθούμενο κιτ, η βέλτιστη πρακτική είναι να ελέγχετε τακτικά το περικάρπιο σε κάθε κλήση εξυπηρέτησης και, τουλάχιστον, μία φορά την εβδομάδα. Ο καλύτερος τρόπος να εκτελέσετε αυτόν τον έλεγχο είναι με ένα όργανο ελέγχου περικάρπιων. Αν δεν έχετε δικό σας όργανο ελέγχου περικάρπιων, ελέγξτε εάν υπάρχει κάποιο στο τοπικό παράρτημα. Για να εκτελέσετε τον έλεγχο, φορέστε το περικάρπιο στο χέρι σας, συνδέστε το καλώδιο πρόσδεσης του περικάρπιου στο όργανο ελέγχου και πατήστε το αντίστοιχο κουμπί για έλεγχο. Αν ο έλεγχος είναι επιτυχής, ανάβει μια πράσινη λυχνία LED. Αν ο έλεγχος αποτύχει, ανάβει μια κόκκινη λυχνία LED και ακούγεται μια ηχητική ειδοποίηση.
- **Εξαρτήματα μόνωσης** – Είναι πολύ σημαντικό να διατηρείτε τις συσκευές που είναι ευαίσθητες στην ηλεκτροστατική εκκένωση, όπως το πλαστικό περίβλημα της ψύκτρας, μακριά από εσωτερικά εξαρτήματα που λειτουργούν ως μόνωση και συνήθως φέρουν υψηλό φορτίο.
- **Περιβάλλον εργασίας** – Προτού ανοίξετε το αντιστατικό κιτ επιτόπου εξυπηρέτησης, εκτιμήστε την κατάσταση στο χώρο του πελάτη. Για παράδειγμα, το περιβάλλον διακομιστή διαφέρει από το περιβάλλον επιτραπέζιου ή φορητού υπολογιστή. Οι διακομιστές συνήθως είναι τοποθετημένοι σε rack σε ένα κέντρο δεδομένων, ενώ οι επιτραπέζιοι ή φορητοί υπολογιστές συνήθως βρίσκονται σε γραφεία. Προσπαθήστε να βρείτε μια μεγάλη, ανοιχτή, επίπεδη επιφάνεια εργασίας που είναι τακτοποιημένη και αρκετά μεγάλη για να ανοίξετε το αντιστατικό κιτ και να έχετε χώρο να ακουμπήσετε το σύστημα που θα επισκευάσετε. Στον χώρο εργασίας δεν πρέπει να υπάρχουν υλικά μόνωσης που μπορεί να προκαλέσουν ηλεκτροστατική εκκένωση. Τα υλικά μόνωσης που βρίσκονται στην περιοχή εργασίας, όπως Styrofoam και άλλα πλαστικά μέρη, θα πρέπει να μετακινήθούν τουλάχιστον 12 ίντσες ή 30 εκατοστά μακριά από τα ευαίσθητα εξαρτήματα πριν από τον χειρισμό οποιουδήποτε στοιχείου υλικού.
- **Αντιστατική συσκευασία** – Όλες οι συσκευές που είναι ευαίσθητες στην ηλεκτροστατική εκκένωση πρέπει να αποστέλλονται και να παραλαμβάνονται σε αντιστατική συσκευασία. Χρησιμοποιήστε, κατά προτίμηση, μεταλλικές σακούλες με αντιστατική θωράκιση. Ωστόσο, θα πρέπει να επιστρέψετε το κατεστραμμένο εξάρτημα στην αντιστατική σακούλα και συσκευασία όπου λάβατε το νέο εξάρτημα. Θα πρέπει να διπλώνετε την αντιστατική σακούλα και να τη σφραγίζετε με ταινία, καθώς και να χρησιμοποιείτε το αφρώδες υλικό που περιείχε η αρχική συσκευασία στην οποία λάβατε το νέο εξάρτημα. Οι ευαίσθητες στην ηλεκτροστατική εκκένωση συσκευές πρέπει να αφαιρούνται από τη συσκευασία μόνο για να τοποθετηθούν σε αντιστατική επιφάνεια εργασίας. Δεν πρέπει να τοποθετείτε τα εξαρτήματα πάνω στην αντιστατική σακούλα, καθώς μόνο το εσωτερικό της σακούλας είναι θωρακισμένο. Να τοποθετείτε πάντα τα ευαίσθητα στην ηλεκτροστατική εκκένωση εξαρτήματα στα χέρια σας, στο αντιστατικό στρώμα, στο σύστημα ή μέσα σε αντιστατική σακούλα.
- **Μεταφορά ευαίσθητων εξαρτημάτων** – Όταν μεταφέρετε ευαίσθητα εξαρτήματα, όπως ανταλλακτικά ή εξαρτήματα που επιστρέφονται στην Dell, είναι σημαντικό να τα τοποθετείτε σε αντιστατικές σακούλες, για ασφαλή μεταφορά.

Περίληψη αντιστατικής προστασίας

Συνιστάται σε όλους τους τεχνικούς επιτόπου εξυπηρέτησης να χρησιμοποιούν το κλασικό αντιστατικό περικάρπιο με καλώδιο γείωσης και προστατευτικό αντιστατικό στρώμα κάθε φορά που επισκευάζουν προϊόντα Dell. Επιπλέον, είναι σημαντικό οι τεχνικοί να διατηρούν τα ευαίσθητα εξαρτήματα μακριά από τα εξαρτήματα μόνωσης κατά τη συντήρηση, καθώς και να χρησιμοποιούν αντιστατικές σακούλες για τη μεταφορά των ευαίσθητων εξαρτημάτων.

Μεταφορά ευαίσθητων στοιχείων

Όταν μεταφέρετε εξαρτήματα που είναι ευαίσθητα στην ηλεκτροστατική εκκένωση, όπως ανταλλακτικά ή εξαρτήματα που επιστρέφονται στην Dell, είναι σημαντικό να τα τοποθετείτε σε αντιστατικές σακούλες, για ασφαλή μεταφορά.

Μετά την εκτέλεση εργασιών στο εσωτερικό του υπολογιστή σας

Πληροφορίες για αυτήν την εργασία

 **ΠΡΟΣΟΧΗ:** Αν αφήσετε σκόρπιες ή χαλαρωμένες βίδες μέσα στον υπολογιστή σας, υπάρχει κίνδυνος να πάθει σοβαρότατη ζημιά.

Βήματα

1. Επανατοποθετήστε όλες τις βίδες και βεβαιωθείτε ότι δεν έχουν μείνει κάποιες σκόρπιες μέσα στον υπολογιστή σας.
2. Συνδέστε κάθε εξωτερική συσκευή, περιφερειακή συσκευή ή καλώδιο που αφαιρέσατε προτού εκτελέσετε εργασίες στον υπολογιστή σας.
3. Επανατοποθετήστε κάθε κάρτα πολυμέσων, δίσκο ή άλλο εξάρτημα που αφαιρέσατε προτού εκτελέσετε εργασίες στον υπολογιστή σας.
4. Συνδέστε τον υπολογιστή σας και όλες τις προσαρτημένες συσκευές στις ηλεκτρικές τους πρίζες.
5. Ενεργοποιήστε τον υπολογιστή σας.

Αφαίρεση και εγκατάσταση στοιχείων

ΣΗΜΕΙΩΣΗ: Οι εικόνες που θα βρείτε στο έγγραφο ενδέχεται να διαφέρουν από τον υπολογιστή σας, πράγμα που εξαρτάται από τη διαμόρφωση που παραγγείλατε.

Συνιστώμενα εργαλεία

Για τις διαδικασίες που παρατίθενται στο έγγραφο απαιτούνται τα εξής εργαλεία:

- Σταυροκατσάβιδο #0
- Σταυροκατσάβιδο #1
- Σταυροκατσάβιδο #2
- Πλαστική σφήνα
- Κατσαβίδι T-30 για βίδες με αστεροειδή κεφαλή (Torx)

ΣΗΜΕΙΩΣΗ: Το κατσαβίδι #0 είναι για τις βίδες 0-1 και το κατσαβίδι #1 είναι για τις βίδες 2-4



Λίστα βιδών

ΣΗΜΕΙΩΣΗ: Όταν αφαιρείτε βίδες από ένα στοιχείο, συνιστάται να σημειώνετε τον τύπο και τον αριθμό των βιδών και μετά να τις τοποθετείτε σε ένα κουτί αποθήκευσης βιδών. Με αυτόν τον τρόπο θα μπορείτε να χρησιμοποιήσετε τον σωστό αριθμό και τύπο βιδών, όταν επανατοποθετήσετε το στοιχείο.





ΣΗΜΕΙΩΣΗ: Ορισμένοι υπολογιστές έχουν μαγνητικές επιφάνειες. Φροντίστε να μην αφήνετε τις βίδες πάνω σε τέτοιες επιφάνειες, όταν επανατοποθετείτε ένα εξάρτημα.

ΣΗΜΕΙΩΣΗ: Το χρώμα των βιδών μπορεί να διαφέρει ανάλογα με τη διαμόρφωση που έχει παραγγελθεί.

Πίνακας 1. Λίστα βιδών

Εξάρτημα	Στερέωση σε	Τύπος βίδας	Ποσότητα	Εικόνα βίδας
Κάλυμμα βάσης	Διάταξη στηρίγματος παλάμης	M2x3,5	6	
Μπαταρία	Διάταξη στηρίγματος παλάμης	M2x2	4	
Προστατευτικό περίβλημα μονάδας δίσκου στερεάς κατάστασης ΣΗΜΕΙΩΣΗ: Διαθέσιμο μόνο σε υπολογιστές που διαθέτουν μονάδα δίσκου στερεάς κατάστασης χωρητικότητας άνω των 512 GB.	Πλακέτα συστήματος	M2x3	1	

Πίνακας 1. Λίστα βιδών (συνεχίζεται)

Εξάρτημα	Στερέωση σε	Τύπος βίδας	Ποσότητα	Εικόνα βίδας
Ψύκτρα (σε υπολογιστές που διαθέτουν διακριτή κάρτα γραφικών)	Πλακέτα συστήματος	M2x3	5	
Ψύκτρα (σε υπολογιστές που διαθέτουν ενσωματωμένη κάρτα γραφικών)	Πλακέτα συστήματος	M2x3	4	
Ανεμιστήρας	Διάταξη στηρίγματος παλάμης	M2x3	3	
Υποστήριγμα κάρτας WLAN	Κάρτα WLAN	M1.6x2.5	1	
Επιφάνεια αφής	Διάταξη στηρίγματος παλάμης	M1.6x2	4	
Μεντεσέδες	Διάταξη στηρίγματος παλάμης	M2x4,5	4	
Υποστήριγμα καλωδίου οθόνης	Πλακέτα συστήματος	M2x3,5	3	
Πλακέτα I/O	Διάταξη στηρίγματος παλάμης	M2x3	3	
Κουμπί λειτουργίας	Διάταξη στηρίγματος παλάμης	M1,4x2,3	2	
Κουμπί λειτουργίας με προαιρετική μονάδα ανάγνωσης δακτυλικών αποτυπωμάτων ΣΗΜΕΙΩΣΗ: Ισχύει για υπολογιστές που διαθέτουν μονάδα ανάγνωσης δακτυλικών αποτυπωμάτων.	Διάταξη στηρίγματος παλάμης	M1,4x2,3	2	
Πλακέτα συστήματος	Διάταξη στηρίγματος παλάμης	M2x3	1	
Πληκτρολόγιο	Διάταξη στηρίγματος παλάμης	M1,2x1,5	28	
Υποστήριγμα ανεμιστήρα	Πληκτρολόγιο	M1,4x2,3	1	

Συρτάρι κάρτας Nano-SIM

Αφαίρεση του συρταριού κάρτας Nano-SIM

Προϋποθέσεις

1. Ακολουθήστε τη διαδικασία που παρατίθεται στην ενότητα [Πριν από την εκτέλεση εργασιών στο εσωτερικό του υπολογιστή σας](#).

Πληροφορίες για αυτήν την εργασία

Η παρακάτω εικόνα υποδεικνύει τη θέση του συρταριού κάρτας Nano-SIM και παρέχει μια οπτική αναπαράσταση της διαδικασίας αφαίρεσης.

ΣΗΜΕΙΩΣΗ: Η υποδοχή της κάρτας Nano-SIM είναι διαθέσιμη στον υπολογιστή σας ανάλογα με την περιοχή και τη διαμόρφωση που παραγγείλατε.

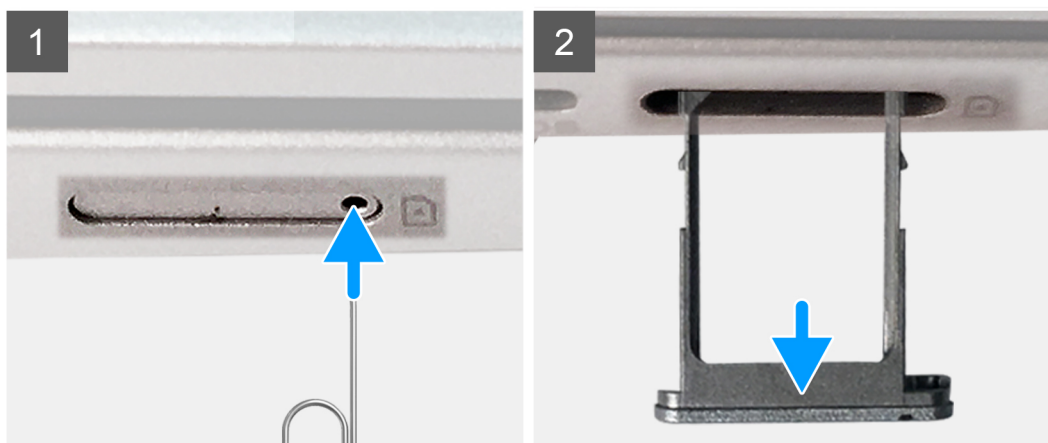

Βήματα

1. Τοποθετήστε το εργαλείο εξαγωγής καρτών SIM (ή έναν συνδετήρα) στην οπή δίπλα από το συρτάρι της κάρτας Nano-SIM μέχρι να εκτιναχθεί προς τα έξω το συρτάρι.
2. Τραβήξτε το συρτάρι και αφαιρέστε το από τον υπολογιστή.

Εγκατάσταση του συρταριού κάρτας Nano-SIM

Προϋποθέσεις

Σε περίπτωση αντικατάστασης εξαρτήματος, αφαιρέστε το υπάρχον εξάρτημα προτού εκτελέσετε τη διαδικασία εγκατάστασης.

Πληροφορίες για αυτήν την εργασία

Η παρακάτω εικόνα υποδεικνύει τη θέση του συρταριού κάρτας Nano-SIM και παρέχει μια οπτική αναπαράσταση της διαδικασίας αφαίρεσης.

ΣΗΜΕΙΩΣΗ: Η υποδοχή της κάρτας Nano-SIM είναι διαθέσιμη στον υπολογιστή σας ανάλογα με την περιοχή και τη διαμόρφωση που παραγγείλατε.

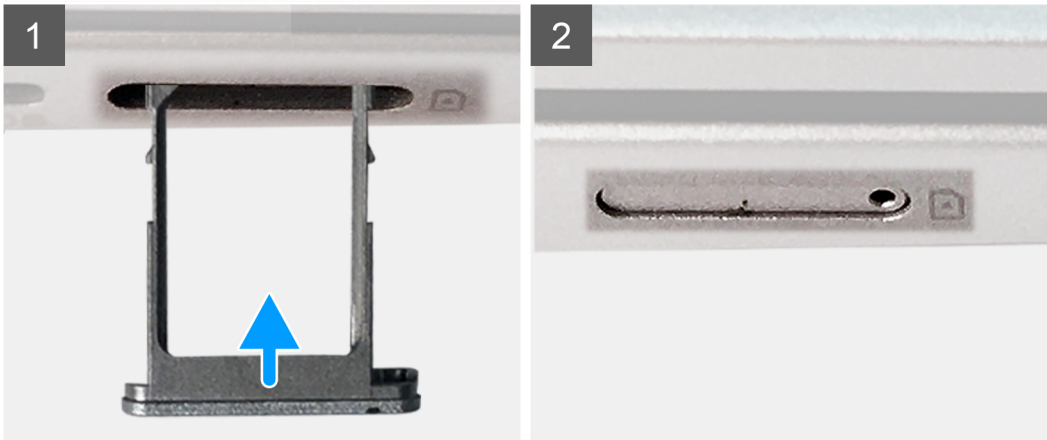

Βήματα

Σπρώξτε το συρτάρι της κάρτας Nano-SIM ξανά μέσα στην υποδοχή.

Κάλυμμα βάσης

Αφαίρεση του καλύμματος της βάσης

Προϋποθέσεις

1. Ακολουθήστε τη διαδικασία που παρατίθεται στην ενότητα [Πριν από την εκτέλεση εργασιών στο εσωτερικό του υπολογιστή σας](#).

Πληροφορίες για αυτήν την εργασία

Η παρακάτω εικόνα υποδεικνύει τη θέση του καλύμματος της βάσης και παρέχει μια οπτική αναπαράσταση της διαδικασίας αφαίρεσης.

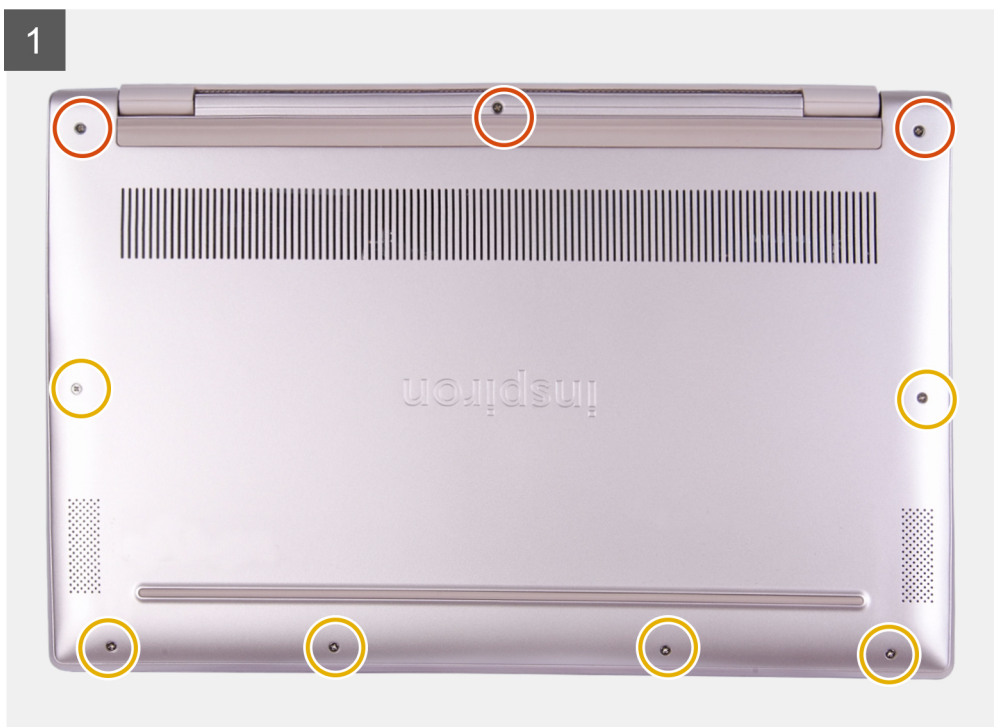

Βήματα

1. Χαλαρώστε τις τρεις μη αποσπώμενες βίδες του καλύμματος της βάσης.

2. Αφαιρέστε τις έξι βίδες (M2x3,5) που συγκρατούν το κάλυμμα της βάσης στη διάταξη του στηρίγματος παλάμης.
3. Χρησιμοποιήστε μια πλαστική σφήνα για να ξεσφηνώσετε το κάλυμμα της βάσης ξεκινώντας από την πάνω αριστερή γωνία της διάταξης του στηρίγματος παλάμης.
4. Ανασηκώστε το κάλυμμα της βάσης και αφαιρέστε το από τη διάταξη του στηρίγματος παλάμης.

Εγκατάσταση του καλύμματος της βάσης

Προϋποθέσεις

Σε περίπτωση αντικατάστασης εξαρτήματος, αφαιρέστε το υπάρχον εξάρτημα προτού εκτελέσετε τη διαδικασία εγκατάστασης.

Πληροφορίες για αυτήν την εργασία

Η παρακάτω εικόνα υποδεικνύει τη θέση του καλύμματος της βάσης και παρέχει μια οπτική αναπαράσταση της διαδικασίας αφαίρεσης.

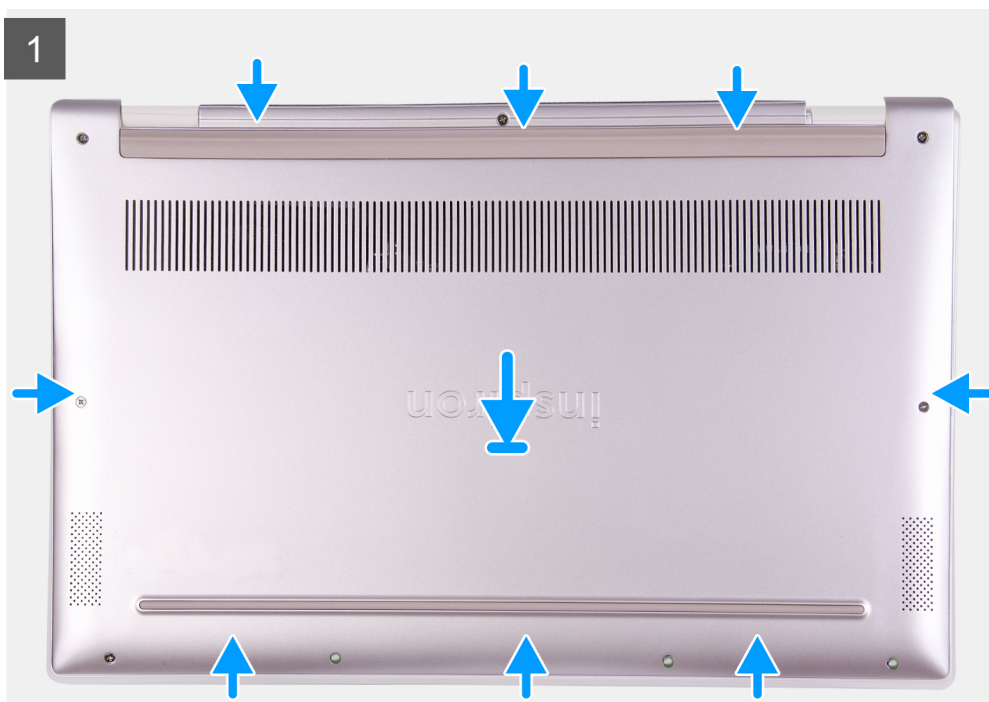



6x
M2x3.5



Βήματα

1. Ευθυγραμμίστε το κάλυμμα της βάσης πάνω στη διάταξη του στηρίγματος παλάμης και κουμπώστε το κάλυμμα στη θέση του.
2. Επανατοποθετήστε τις έξι βίδες (M2x3,5) που συγκρατούν το κάλυμμα της βάσης στη διάταξη του στηρίγματος παλάμης.
3. Σφίξτε τις τρεις μη αποσπώμενες βίδες που συγκρατούν το κάλυμμα της βάσης στη διάταξη του στηρίγματος παλάμης.

Επόμενα βήματα

1. Ακολουθήστε τη διαδικασία που παρατίθεται στην ενότητα [Μετά την εκτέλεση εργασιών στο εσωτερικό του υπολογιστή σας](#).

Μονάδα δίσκου στερεάς κατάστασης/Intel Optane

Αφαίρεση της μονάδας δίσκου στερεάς κατάστασης/Intel Optane M.2 2280

Προϋποθέσεις

1. Ακολουθήστε τη διαδικασία που παρατίθεται στην ενότητα [Πριν από την εκτέλεση εργασιών στο εσωτερικό του υπολογιστή σας](#).
2. Αφαιρέστε το [κάλυμμα της βάσης](#).

ΣΗΜΕΙΩΣΗ: Οι μονάδες δίσκου στερεάς κατάστασης/μνήμης Intel Optane M.2 2280 υποστηρίζονται μόνο σε υπολογιστές που διαθέτουν κάρτα WLAN.

Πληροφορίες γι αυτήν την εργασία

Πρέπει να αδρανοποιήσετε τη συσκευή Intel Optane προτού την αφαιρέσετε από τον υπολογιστή. Για περισσότερες πληροφορίες σχετικά με την αδρανοποίηση της μονάδας Intel Optane, ανατρέξτε στην ενότητα [Αδρανοποίηση της μνήμης Intel Optane](#).

Η παρακάτω εικόνα υποδεικνύει τη θέση της μονάδας δίσκου στερεάς κατάστασης/Intel Optane M.2 2280 και παρέχει μια οπτική αναπαράσταση της διαδικασίας αφαίρεσης.

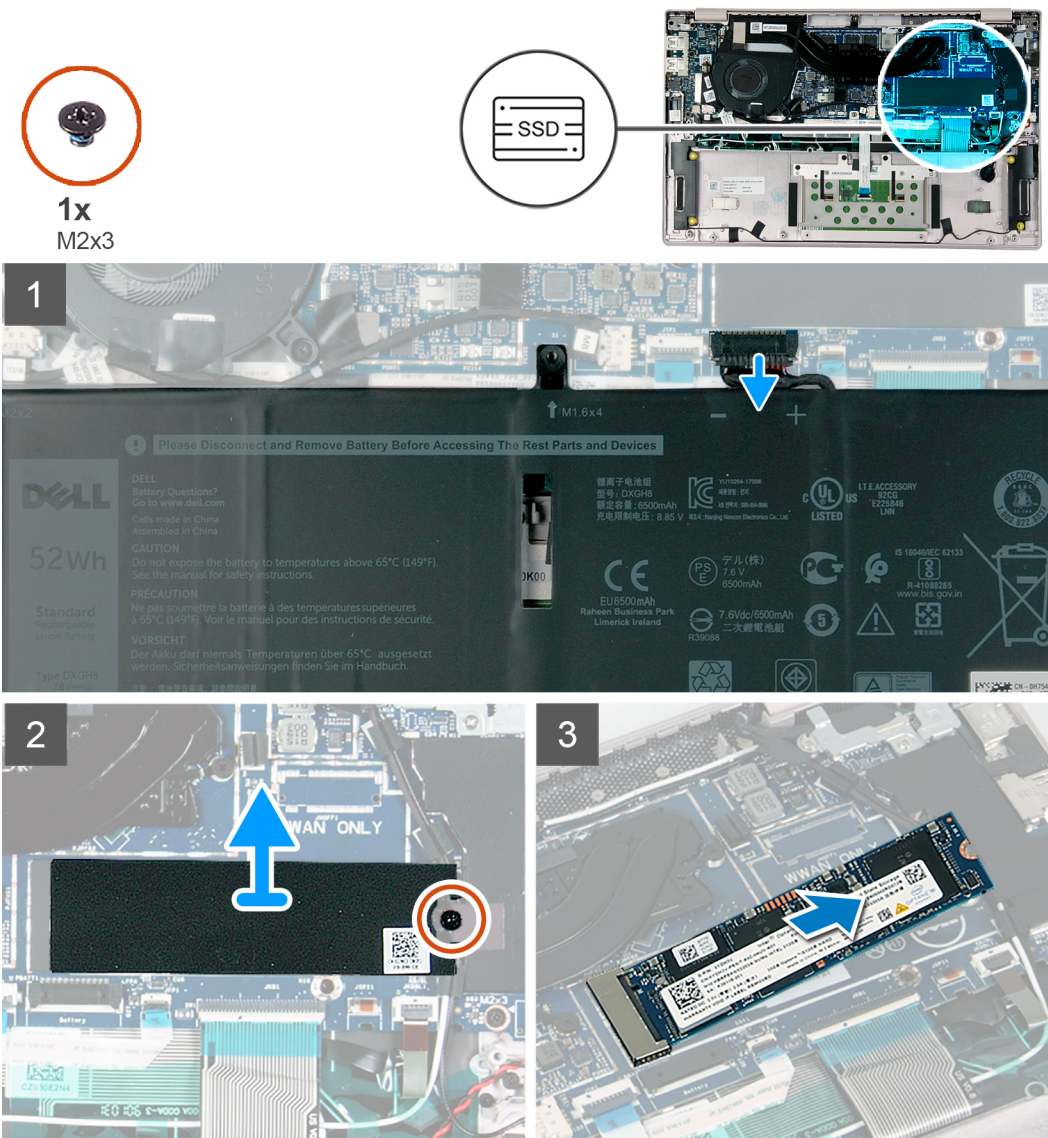

Βήματα

1. Αποσυνδέστε το καλώδιο της μπαταρίας από την πλακέτα συστήματος.
2. Αφαιρέστε τη βίδα (M2x3) που συγκρατεί το προστατευτικό της μονάδας δίσκου στερεάς κατάστασης στην πλακέτα συστήματος.
ΣΗΜΕΙΩΣΗ: Το προστατευτικό της μονάδας δίσκου στερεάς κατάστασης είναι διαθέσιμο μόνο σε υπολογιστές που διαθέτουν μονάδα Intel Optane ή μονάδα δίσκου στερεάς κατάστασης χωρητικότητας άνω των 512 GB.
3. Αφαιρέστε προσεκτικά το προστατευτικό της μονάδας δίσκου στερεάς κατάστασης από την υποδοχή μονάδας δίσκου στερεάς κατάστασης στην πλακέτα συστήματος.
4. Σύρετε και αφαιρέστε τη μονάδα δίσκου στερεάς κατάστασης/Intel Optane M.2 2280 από την υποδοχή της στην πλακέτα συστήματος.

Εγκατάσταση της μονάδας δίσκου στερεάς κατάστασης/μνήμης Intel Optane M.2 2280

Προϋποθέσεις

Σε περίπτωση αντικατάστασης εξαρτήματος, αφαιρέστε το υπάρχον εξάρτημα προτού εκτελέσετε τη διαδικασία εγκατάστασης.

ΣΗΜΕΙΩΣΗ: Οι μονάδες δίσκου στερεάς κατάστασης/μνήμης Intel Optane M.2 2280 υποστηρίζονται μόνο σε υπολογιστές που διαθέτουν κάρτα WLAN.

Πληροφορίες για αυτήν την εργασία

Δραστηριοποιήστε τη μονάδα Intel Optane αφού την επανατοποθετήσετε. Για περισσότερες πληροφορίες σχετικά με τη δραστηριοποίηση της μονάδας Intel Optane, ανατρέξτε στην ενότητα [Δραστηριοποίηση της μνήμης Intel Optane](#).

Η παρακάτω εικόνα υποδεικνύει τη θέση της μονάδας δίσκου στερεάς κατάστασης/Intel Optane M.2 2280 και παρέχει μια οπτική αναπαράσταση της διαδικασίας εγκατάστασης.

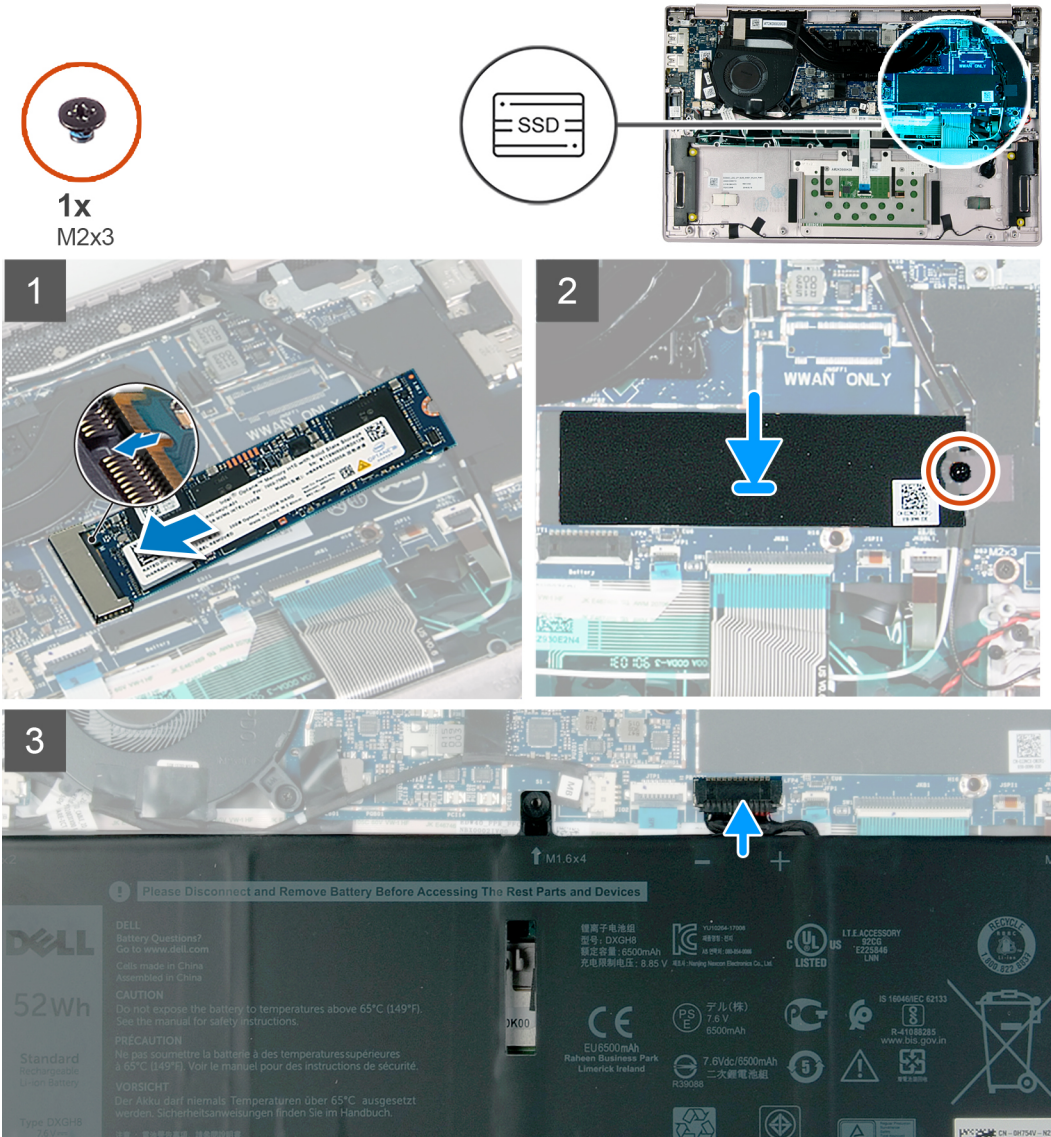

Βήματα

1. Ευθυγραμμίστε την εγκοπή στη μονάδα δίσκου στερεάς κατάστασης/Intel Optane M.2 2280 με τη γλωττίδα στην υποδοχή της μονάδας.
2. Σύρετε τη μονάδα δίσκου στερεάς κατάστασης/Intel Optane M.2 2280 μέσα στην υποδοχή της στην πλακέτα συστήματος.
3. Ευθυγραμμίστε και επανατοποθετήστε το προστατευτικό της μονάδας δίσκου στερεάς κατάστασης στην υποδοχή της μονάδας δίσκου στερεάς κατάστασης στην πλακέτα συστήματος.

ΣΗΜΕΙΩΣΗ: Το προστατευτικό της μονάδας δίσκου στερεάς κατάστασης είναι διαθέσιμο μόνο σε υπολογιστές που διαθέτουν μονάδα Intel Optane ή μονάδα δίσκου στερεάς κατάστασης χωρητικότητας άνω των 512 GB.

4. Επανατοποθετήστε τη βίδα (M2x3) που συγκαταεί το προστατευτικό της μονάδας δίσκου στερεάς κατάστασης στην πλακέτα συστήματος.

5. Συνδέστε το καλώδιο της μπαταρίας στην πλακέτα συστήματος.

Επόμενα βήματα

1. Εγκαταστήστε το [κάλυμμα της βάσης](#).
2. Ακολουθήστε τη διαδικασία που παρατίθεται στην ενότητα [Μετά την εκτέλεση εργασιών στο εσωτερικό του υπολογιστή σας](#).

Μονάδα δίσκου στερεάς κατάστασης

Αφαίρεση της μονάδας δίσκου στερεάς κατάστασης M.2 2230

Προϋποθέσεις

1. Ακολουθήστε τη διαδικασία που παρατίθεται στην ενότητα [Πριν από την εκτέλεση εργασιών στο εσωτερικό του υπολογιστή σας](#).
2. Αφαιρέστε το [κάλυμμα της βάσης](#).

Πληροφορίες για αυτήν την εργασία

Η παρακάτω εικόνα υποδεικνύει τη θέση της μονάδας δίσκου στερεάς κατάστασης M.2 2230 και παρέχει μια οπτική αναπαράσταση της διαδικασίας αφαίρεσης.

 **ΣΗΜΕΙΩΣΗ:** Οι υπολογιστές που διαθέτουν κάρτα WWAN υποστηρίζουν μόνο μονάδες δίσκου στερεάς κατάστασης M.2 2230.



1x
M2x3

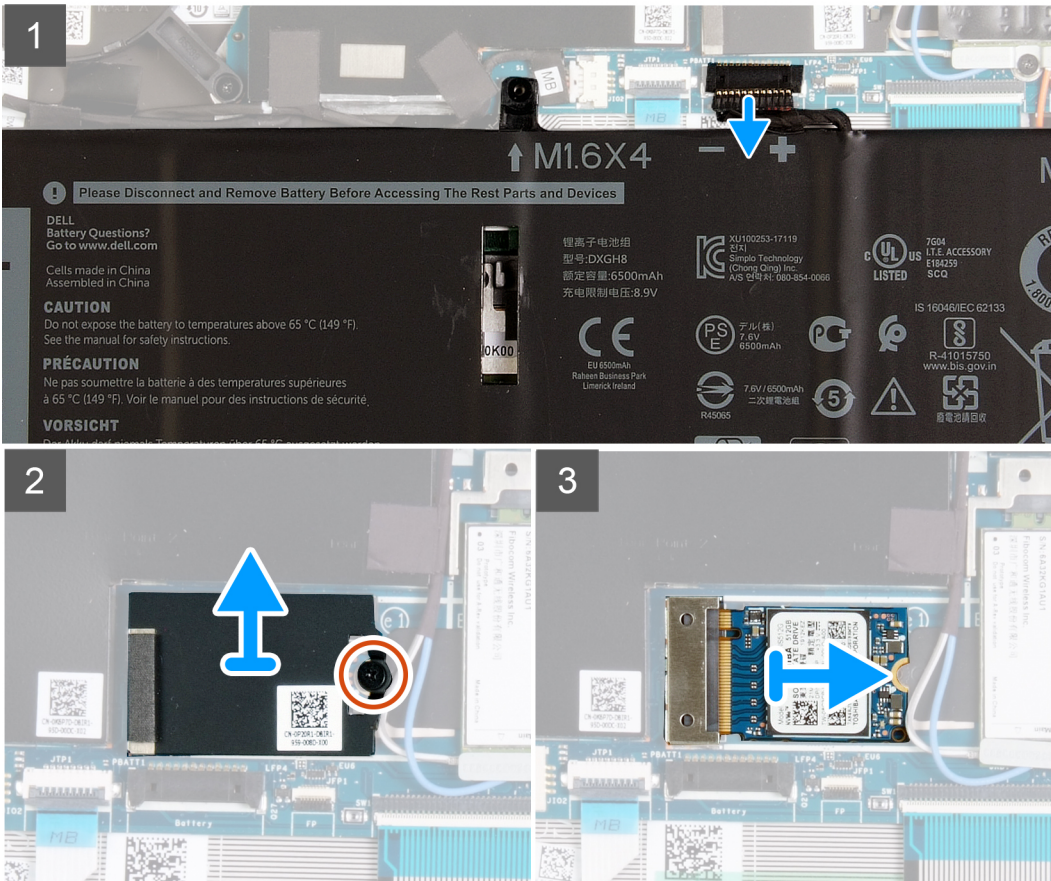
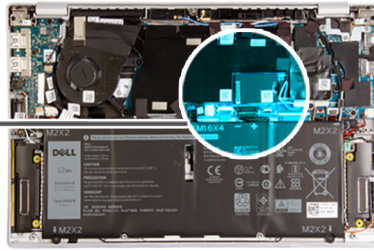

Βήματα

1. Αποσυνδέστε το καλώδιο της μπαταρίας από την πλακέτα συστήματος.
2. Αφαιρέστε τη βίδα (M2x3) που συγκρατεί το υποστήριγμα της μονάδας δίσκου στερεάς κατάστασης στην πλακέτα συστήματος.
3. Σύρετε και αφαιρέστε το υποστήριγμα της μονάδας δίσκου στερεάς κατάστασης από τη μονάδα δίσκου στερεάς κατάστασης M.2 2230 στην πλακέτα συστήματος.
4. Σύρετε και αφαιρέστε το προστατευτικό της μονάδας δίσκου στερεάς κατάστασης από τη μονάδα δίσκου στερεάς κατάστασης M.2 2230 στην πλακέτα συστήματος.

ΣΗΜΕΙΩΣΗ: Ισχύει μόνο για υπολογιστές που διαθέτουν κάρτα WWAN.

5. Σύρετε και αφαιρέστε τη μονάδα δίσκου στερεάς κατάστασης M.2 2230 από την υποδοχή της στην πλακέτα συστήματος.

Εγκατάσταση της μονάδας δίσκου στερεάς κατάστασης M.2 2230

Προϋποθέσεις

Σε περίπτωση αντικατάστασης εξαρτήματος, αφαιρέστε το υπάρχον εξάρτημα προτού εκτελέσετε τη διαδικασία εγκατάστασης.

Πληροφορίες για αυτήν την εργασία

Η παρακάτω εικόνα υποδεικνύει τη θέση της μονάδας δίσκου στερεάς κατάστασης M.2 2230 και παρέχει μια οπτική αναπαράσταση της διαδικασίας εγκατάστασης.

ΣΗΜΕΙΩΣΗ: Οι υπολογιστές που διαθέτουν κάρτα WWAN υποστηρίζουν μόνο μονάδες δίσκου στερεάς κατάστασης M.2 2230.

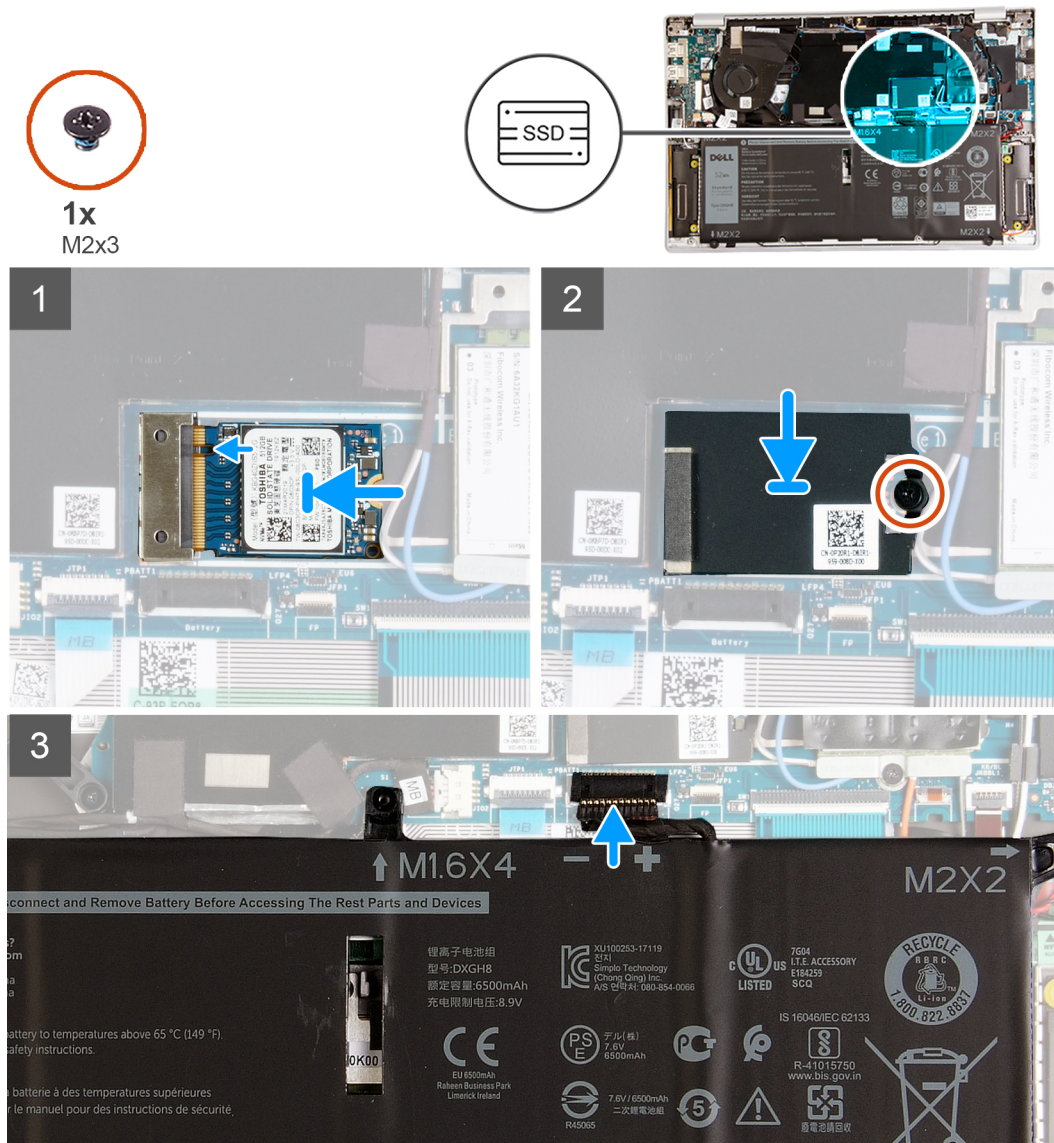

Βήματα

1. Ευθυγραμμίστε την εγκοπή στη μονάδα δίσκου στερεάς κατάστασης M.2 2230 με τη γλωττίδα στην υποδοχή της και σύρετε τη μονάδα M.2 2230 μέσα στην υποδοχή της στην πλακέτα συστήματος.
2. Τοποθετήστε το προστατευτικό της μονάδας δίσκου στερεάς κατάστασης πάνω στη μονάδα δίσκου στερεάς κατάστασης M.2 2230 στην πλακέτα συστήματος.

ΣΗΜΕΙΩΣΗ: Ισχύει μόνο για υπολογιστές που διαθέτουν κάρτα WWAN.

3. Σύρετε το υποστήριγμα της μονάδας δίσκου στερεάς κατάστασης πάνω στη μονάδα δίσκου στερεάς κατάστασης M.2 2230 στην πλακέτα συστήματος.
4. Επανατοποθετήστε τη βίδα (M2x3) που συγκρατεί τη μονάδα δίσκου στερεάς κατάστασης M.2 2230 στην πλακέτα συστήματος.
5. Συνδέστε το καλώδιο της μπαταρίας στην πλακέτα συστήματος.

Επόμενα βήματα

1. Εγκαταστήστε το [κάλυμμα της βάσης](#).

2. Ακολουθήστε τη διαδικασία που παρατίθεται στην ενότητα [Μετά την εκτέλεση εργασιών στο εσωτερικό του υπολογιστή σας](#).

Μπαταρία

Προφυλάξεις για τις μπαταρίες ιόντων λιθίου

ΠΡΟΣΟΧΗ:

- Επιδείξτε προσοχή κατά τον χειρισμό μπαταριών ιόντων λιθίου.
- Αποφορτίστε τελείως την μπαταρία πριν την αφαιρέσετε. Αποσυνδέστε τον μετασχηματιστή AC από το σύστημα και χρησιμοποιήστε τον υπολογιστή αποκλειστικά με ρεύμα από την μπαταρία. Η μπαταρία αποφορτίζεται τελείως όταν ο υπολογιστής δεν ενεργοποιείται πια κατά το πάτημα του κουμπιού λειτουργίας.
- Μην συνθλίψετε, πετάξετε, κόψετε ή τρυπήσετε την μπαταρία με ξένα αντικείμενα.
- Μην εκθέσετε την μπαταρία σε υψηλές θερμοκρασίες ή μην αποσυναρμολογήσετε τις συστοιχίες και τα στοιχεία της μπαταρίας.
- Μην ασκήσετε πίεση στην επιφάνεια της μπαταρίας.
- Μην λυγίσετε την μπαταρία.
- Μην χρησιμοποιήσετε εργαλεία οποιουδήποτε είδους για να ξεσφηνώσετε την μπαταρία.
- Φροντίστε να μην χάσετε ή τοποθετήσετε λανθασμένα τις βίδες κατά τη συντήρηση του προϊόντος, ώστε να αποφευχθεί τυχόν ακούσιο τρύπημα ή ζημιά στην μπαταρία και τα άλλα στοιχεία του συστήματος.
- Εάν μια μπαταρία διασταλεί και σφηνώσει στον υπολογιστή σας, μην προσπαθήσετε να τη βγάλετε, γιατί η διάτρηση, η κάμψη ή η σύνθλιψη μιας μπαταρίας ιόντων λιθίου μπορεί να είναι επικίνδυνη. Σε μια τέτοια περίπτωση, επικοινωνήστε με την τεχνική υποστήριξη της Dell για βοήθεια και περαιτέρω οδηγίες. Ανατρέξτε στη διεύθυνση www.dell.com/contactdell.
- Αγοράζετε πάντα αυθεντικές μπαταρίες από τη διεύθυνση www.dell.com ή από εξουσιοδοτημένους συνεργάτες και μεταπωλητές της Dell.
- Οι διογκωμένες μπαταρίες δεν πρέπει να χρησιμοποιούνται, αλλά να αντικαθίστανται και να απορρίπτονται με κατάλληλο τρόπο. Για οδηγίες σχετικά με τη μεταχείριση και την αντικατάσταση διογκωμένων μπαταριών ιόντων λιθίου, ανατρέξτε στην ενότητα [Μεταχείριση διογκωμένων μπαταριών ιόντων λιθίου](#).

Αφαίρεση της μπαταρίας

Προϋποθέσεις

1. Ακολουθήστε τη διαδικασία που παρατίθεται στην ενότητα [Πριν από την εκτέλεση εργασιών στο εσωτερικό του υπολογιστή σας](#).
2. Αφαιρέστε το [κάλυμμα της βάσης](#).

Πληροφορίες για αυτήν την εργασία

Η παρακάτω εικόνα υποδεικνύει τη θέση της μπαταρίας και παρέχει μια οπτική αναπαράσταση της διαδικασίας αφαίρεσης.



4x
M2x2

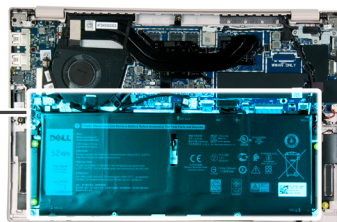
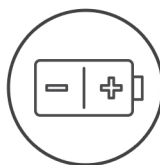

Βήματα

1. Αποσυνδέστε το καλώδιο της μπαταρίας από την πλακέτα συστήματος.
2. Αφαιρέστε τις τέσσερις βίδες (M2x2) που συγκρατούν την μπαταρία στη διάταξη του στηρίγματος παλάμης.
3. Σηκώστε την μπαταρία για να την αποσπάσετε από τη διάταξη του στηρίγματος παλάμης.

Εγκατάσταση της μπαταρίας

Προϋποθέσεις

Σε περίπτωση αντικατάστασης εξαρτήματος, αφαιρέστε το υπάρχον εξάρτημα προτού εκτελέσετε τη διαδικασία εγκατάστασης.

Πληροφορίες για αυτήν την εργασία

Η παρακάτω εικόνα υποδεικνύει τη θέση της μπαταρίας και παρέχει μια οπτική αναπαράσταση της διαδικασίας εγκατάστασης.



4x
M2x2

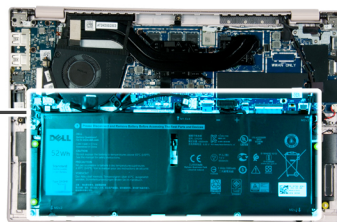
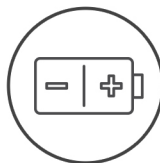

Βήματα

1. Χρησιμοποιήστε το σημείο ευθυγράμμισης για να τοποθετήσετε την μπαταρία πάνω στη διάταξη του στηρίγματος παλάμης.
2. Συνδέστε το καλώδιο της μπαταρίας στην πλακέτα συστήματος.
3. Επανατοποθετήστε τις τέσσερις βίδες (M2x2) που συγκρατούν την μπαταρία στη διάταξη του στηρίγματος παλάμης.

Επόμενα βήματα

1. Εγκαταστήστε το [κάλυμμα της βάσης](#).
2. Ακολουθήστε τη διαδικασία που παρατίθεται στην ενότητα [Μετά την εκτέλεση εργασιών στο εσωτερικό του υπολογιστή σας](#).

Μπαταρία σε σχήμα νομίσματος

Αφαίρεση της μπαταρίας σε σχήμα νομίσματος

Προϋποθέσεις

1. Ακολουθήστε τη διαδικασία που παρατίθεται στην ενότητα [Πριν από την εκτέλεση εργασιών στο εσωτερικό του υπολογιστή σας](#).
2. Αφαιρέστε το [κάλυμμα της βάσης](#).
3. Αφαιρέστε την [μπαταρία](#).

Πληροφορίες για αυτήν την εργασία

Η παρακάτω εικόνα υποδεικνύει τη θέση της μπαταρίας σε σχήμα νομίσματος και παρέχει μια οπτική αναπαράσταση της διαδικασίας αφαίρεσης.

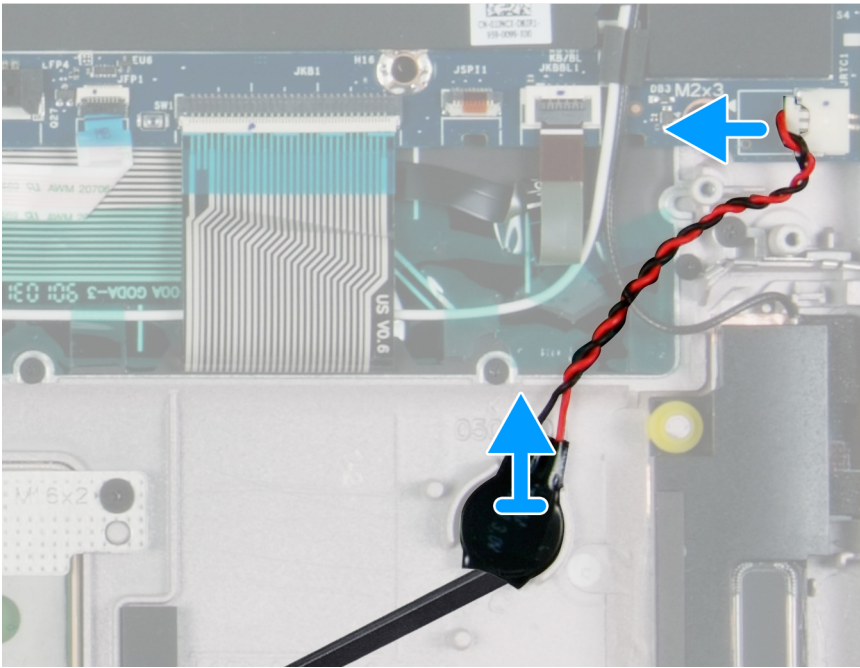
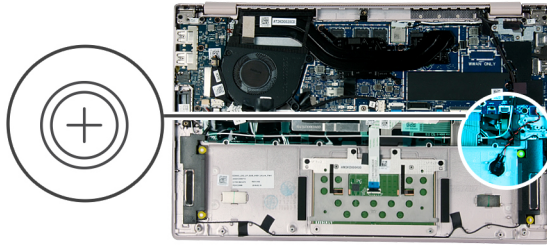

Βήματα

1. Αποσυνδέστε το καλώδιο της μπαταρίας σε σχήμα νομίσματος από την πλακέτα συστήματος.
2. Με μια πλαστική σφήνα, ανασηκώστε και ξεκολλήστε την μπαταρία σε σχήμα νομίσματος από τη διάταξη του στηρίγματος παλάμης.

Εγκατάσταση της μπαταρίας σε σχήμα νομίσματος

Προϋποθέσεις

Σε περίπτωση αντικατάστασης εξαρτήματος, αφαιρέστε το υπάρχον εξάρτημα προτού εκτελέσετε τη διαδικασία εγκατάστασης.

Πληροφορίες για αυτήν την εργασία

Η παρακάτω εικόνα υποδεικνύει τη θέση της μπαταρίας σε σχήμα νομίσματος και παρέχει μια οπτική αναπαράσταση της διαδικασίας εγκατάστασης.

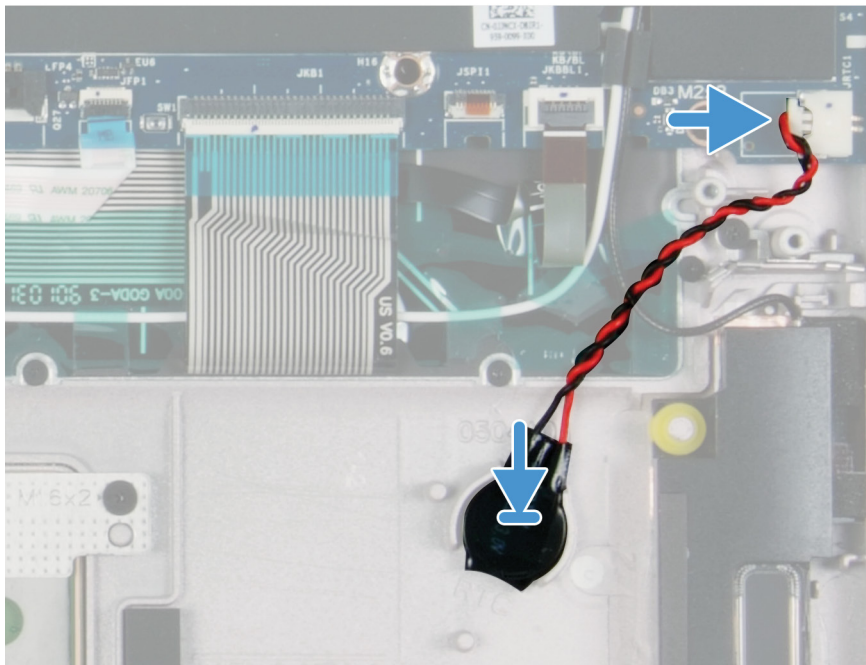
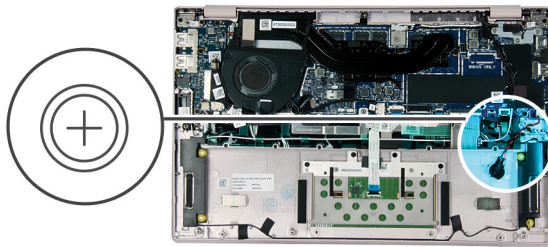

Βήματα

1. Τοποθετήστε την μπαταρία σε σχήμα νομίσματος στην υποδοχή της διάταξης του στηρίγματος παλάμης.
2. Συνδέστε το καλώδιο της μπαταρίας σε σχήμα νομίσματος στην πλακέτα συστήματος.

Επόμενα βήματα

1. Εγκαταστήστε την [μπαταρία](#).
2. Εγκαταστήστε το [κάλυμμα της βάσης](#).
3. Ακολουθήστε τη διαδικασία που παρατίθεται στην ενότητα [Μετά την εκτέλεση εργασιών στο εσωτερικό του υπολογιστή σας](#).

Κάρτα WWAN

Αφαίρεση της κάρτας WWAN

Προϋποθέσεις

 **ΣΗΜΕΙΩΣΗ:** Η διαδικασία αυτή ισχύει μόνο για υπολογιστές με διαμόρφωση WWAN.

1. Ακολουθήστε τη διαδικασία που παρατίθεται στην ενότητα [Πριν από την εκτέλεση εργασιών στο εσωτερικό του υπολογιστή σας](#).
2. Αφαιρέστε το [κάλυμμα της βάσης](#).
3. Αφαιρέστε την [μπαταρία](#).

Πληροφορίες για αυτήν την εργασία

Η παρακάτω εικόνα υποδεικνύει τη θέση της κάρτας WWAN και παρέχει μια οπτική αναπαράσταση της διαδικασίας αφαίρεσης.



1x
M2x3

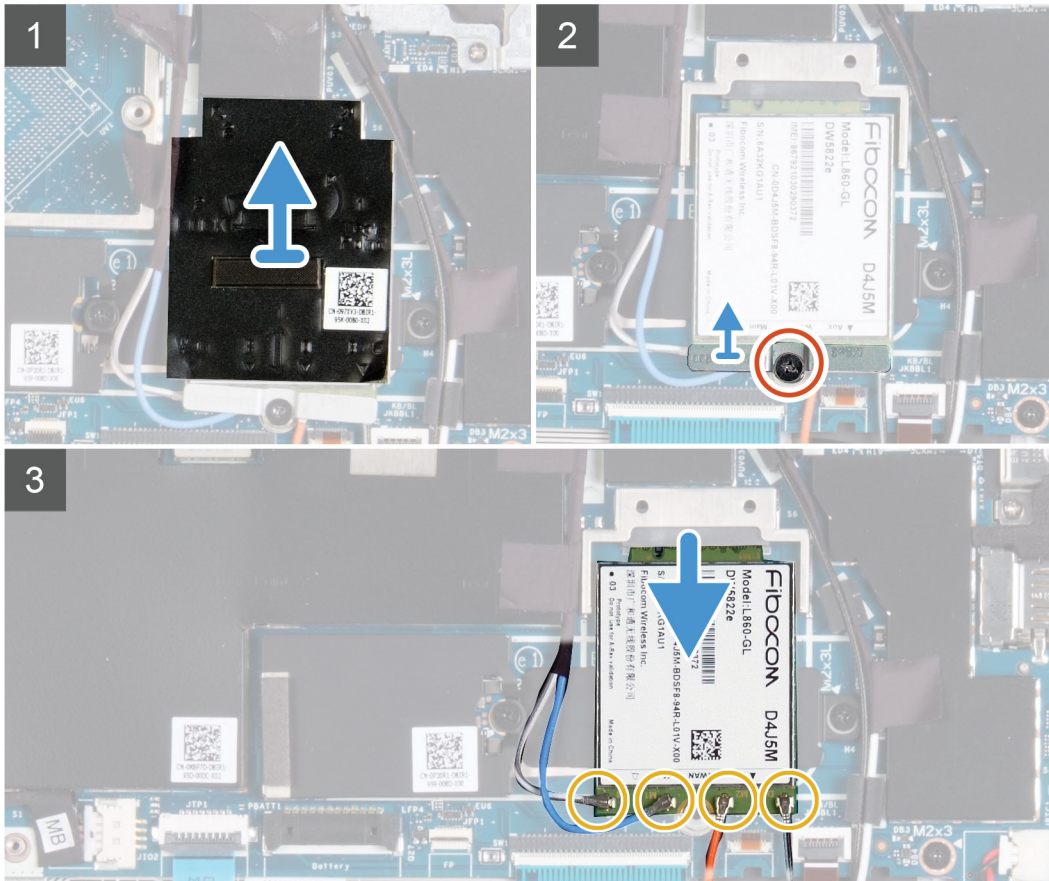
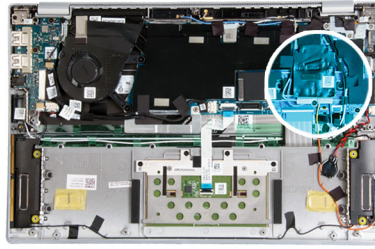

Βήματα

1. Ανασηκώστε το προστατευτικό της κάρτας WWAN και αφαιρέστε το από την κάρτα WWAN.
2. Αφαιρέστε τη βίδα (M2x3) που συγκρατεί το υποστήριγμα της κάρτας WWAN στην κάρτα WWAN.
3. Σημειώστε τη θέση ευθυγράμμισης του υποστηρίγματος της κάρτας WWAN προτού το αφαιρέσετε από την κάρτα WWAN.
4. Αποσυνδέστε τα καλώδια της κεραίας από την κάρτα WWAN.
5. Σύρετε και αφαιρέστε την κάρτα WWAN από την υποδοχή της.

Εγκατάσταση της κάρτας WWAN

Προϋποθέσεις

 **ΣΗΜΕΙΩΣΗ:** Η διαδικασία αυτή ισχύει μόνο για υπολογιστές με διαμόρφωση WWAN.

Σε περίπτωση αντικατάστασης εξαρτήματος, αφαιρέστε το υπάρχον εξάρτημα προτού εκτελέσετε τη διαδικασία εγκατάστασης.

Πληροφορίες για αυτήν την εργασία

Η παρακάτω εικόνα υποδεικνύει τη θέση της κάρτας WWAN και παρέχει μια οπτική αναπαράσταση της διαδικασίας εγκατάστασης.



1x
M2x3

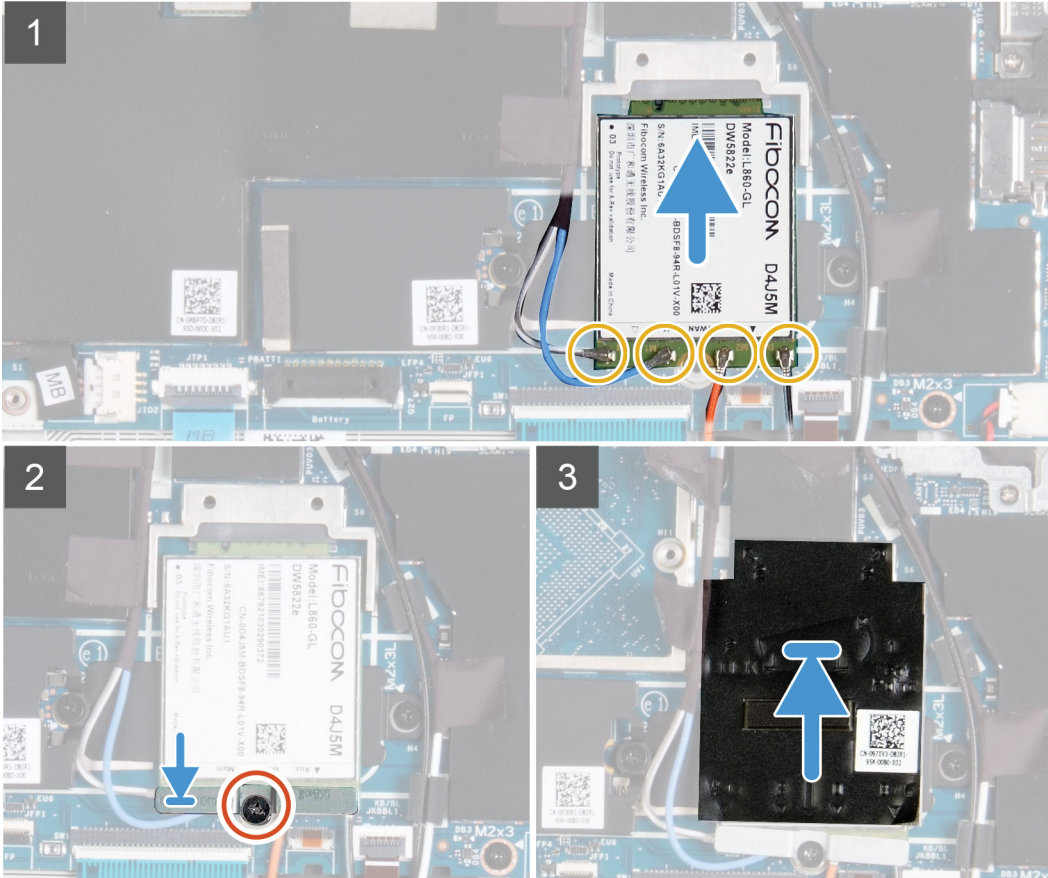
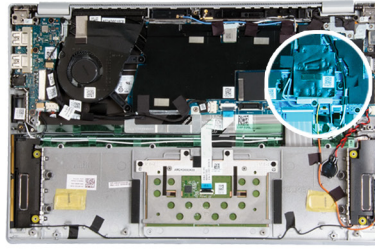

Βήματα

1. Ευθυγραμμίστε την εγκοπή στην κάρτα WWAN με τη γλωττίδα στην υποδοχή της κάρτας WWAN και τοποθετήστε υπό γωνία την κάρτα μέσα στην υποδοχή της.
2. Συνδέστε τα καλώδια της κεραίας στην κάρτα WWAN και ευθυγραμμίστε το υποστήριγμα της κάρτας WWAN στην κάρτα WWAN. Στον πίνακα που ακολουθεί παρατίθεται η χρωματική κωδικοποίηση των καλωδίων των κεραίων για την κάρτα WWAN που υποστηρίζει ο υπολογιστής σας.

Πίνακας 2. Χρωματική κωδικοποίηση καλωδίων κεραίας

Σύνδεσμοι στην κάρτα WWAN	Χρώμα καλωδίου κεραίας
M	Λευκό/Γκρι
M1	Μπλε
M2	Πορτοκαλί
D/G	Μαύρο/Γκρι

3. Επανατοποθετήστε τη βίδα (M2x3) που συγκρατεί το υποστήριγμα της κάρτας WWAN στην κάρτα WWAN.
4. Τοποθετήστε το προστατευτικό στην κάρτα WWAN.

Επόμενα βήματα

1. Εγκαταστήστε την [μπαταρία](#).
2. Εγκαταστήστε το [κάλυμμα της βάσης](#).
3. Ακολουθήστε τη διαδικασία που παρατίθεται στην ενότητα [Μετά την εκτέλεση εργασιών στο εσωτερικό του υπολογιστή σας](#).

Ψύκτρα

Αφαίρεση της ψύκτρας (σε υπολογιστές που διαθέτουν διακριτή κάρτα γραφικών)

Προϋποθέσεις

1. Ακολουθήστε τη διαδικασία που παρατίθεται στην ενότητα [Πριν από την εκτέλεση εργασιών στο εσωτερικό του υπολογιστή σας](#).
2. Αφαιρέστε το [κάλυμμα της βάσης](#).
3. Αφαιρέστε την [μπαταρία](#).

Πληροφορίες για αυτήν την εργασία

Η παρακάτω εικόνα υποδεικνύει τη θέση του καλύμματος της βάσης και παρέχει μια οπτική αναπαράσταση της διαδικασίας εγκατάστασης.

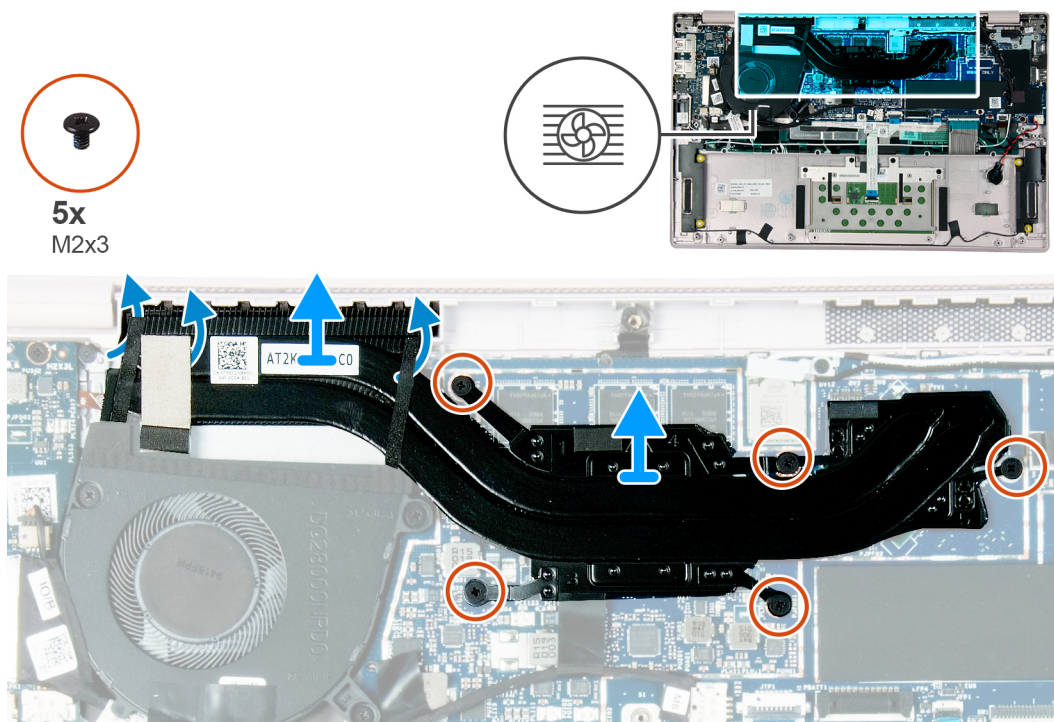

Βήματα

1. Ξεκολλήστε τις ταινίες που συγκρατούν τον ανεμιστήρα στην ψύκτρα.
2. Αφαιρέστε τις πέντε βίδες (M2x3) που συγκρατούν την ψύκτρα στην πλακέτα συστήματος με αντίστροφη σειρά από εκείνη που υποδεικνύεται πάνω στην ψύκτρα (5>4>3>2>1).
3. Σηκώστε την ψύκτρα για να την αποσπάσετε από την πλακέτα συστήματος.

Εγκατάσταση της ψύκτρας (σε υπολογιστές που διαθέτουν διακριτή κάρτα γραφικών)

Προϋποθέσεις

Σε περίπτωση αντικατάστασης εξαρτήματος, αφαιρέστε το υπάρχον εξάρτημα προτού εκτελέσετε τη διαδικασία εγκατάστασης.

Πληροφορίες για αυτήν την εργασία

Η παρακάτω εικόνα υποδεικνύει τη θέση του καλύμματος της βάσης και παρέχει μια οπτική αναπαράσταση της διαδικασίας εγκατάστασης.

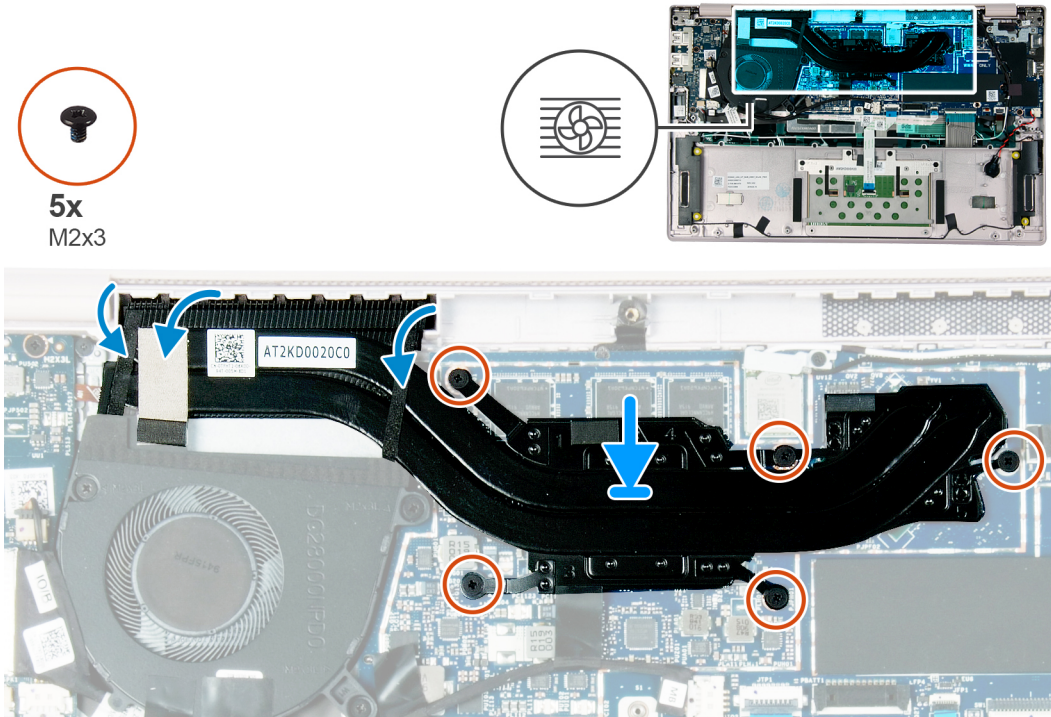

Βήματα

1. Τοποθετήστε και ευθυγραμμίστε τις οπές για τις βίδες στην ψύκτρα με τις αντίστοιχες οπές στην πλακέτα συστήματος.
2. Επανατοποθετήστε τη μία μετά την άλλη τις πέντε βίδες (M2x3) που συγκρατούν την ψύκτρα στην πλακέτα συστήματος με τη σειρά που υποδεικνύεται πάνω στην ψύκτρα (1>2>3>4>5).
3. Τοποθετήστε το προστατευτικό περίβλημα πάνω στην ψύκτρα.
4. Κολλήστε τις ταινίες που συγκρατούν τα καλώδια της κεραίας WWAN στο προστατευτικό περίβλημα της ψύκτρας.
5. Κολλήστε τις ταινίες που συγκρατούν το καλώδιο της πλακέτας I/O στο προστατευτικό περίβλημα της ψύκτρας.
6. Κολλήστε τις ταινίες που συγκρατούν τον ανεμιστήρα στην ψύκτρα.

Επόμενα βήματα

1. Εγκαταστήστε την μπαταρία.
2. Εγκαταστήστε το κάλυμμα της βάσης.
3. Ακολουθήστε τη διαδικασία που παρατίθεται στην ενότητα [Μετά την εκτέλεση εργασιών στο εσωτερικό του υπολογιστή σας](#).

Αφαίρεση της ψύκτρας (σε υπολογιστές που διαθέτουν ενσωματωμένη κάρτα γραφικών)

Προϋποθέσεις

1. Ακολουθήστε τη διαδικασία που παρατίθεται στην ενότητα [Πριν από την εκτέλεση εργασιών στο εσωτερικό του υπολογιστή σας](#).

2. Αφαιρέστε το κάλυμμα της βάσης.
3. Αφαιρέστε την μπαταρία.

Πληροφορίες για αυτήν την εργασία

Η παρακάτω εικόνα υποδεικνύει τη θέση του καλύμματος της βάσης και παρέχει μια οπτική αναπαράσταση της διαδικασίας εγκατάστασης.

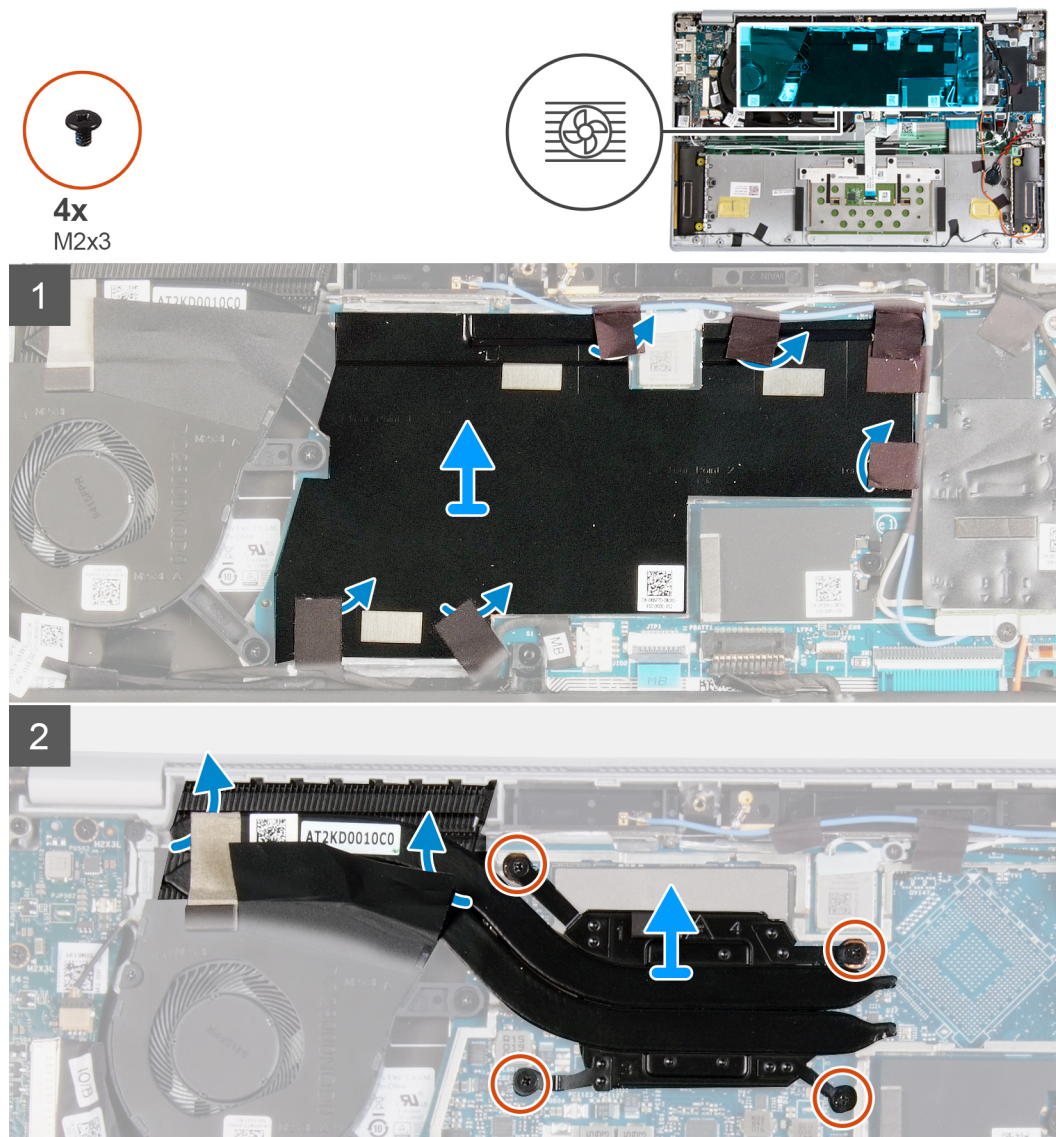

Βήματα

1. Ξεκολλήστε τις ταινίες που συγκρατούν τον ανεμιστήρα στην ψύκτρα.
2. Ξεκολλήστε τις ταινίες που συγκρατούν το καλώδιο της πλακέτας I/O στο προστατευτικό της ψύκτρας.
3. Ξεκολλήστε τις ταινίες που συγκρατούν τα καλώδια της κεραίας WWAN στο προστατευτικό της ψύκτρας.
4. Ανασηκώστε το προστατευτικό και αφαιρέστε το από την ψύκτρα.
5. Αφαιρέστε τη μία μετά την άλλη τις τέσσερις βίδες (M2x3) που συγκρατούν την ψύκτρα στην πλακέτα συστήματος, με αντίστροφη σειρά (4>3>2>1) από εκείνη που υποδεικνύεται πάνω στην ψύκτρα.
6. Σηκώστε την ψύκτρα για να την αποσπάσετε από την πλακέτα συστήματος.

Εγκατάσταση της ψύκτρας (σε υπολογιστές που διαθέτουν ενσωματωμένη κάρτα γραφικών)

Προϋποθέσεις

Σε περίπτωση αντικατάστασης εξαρτήματος, αφαιρέστε το υπάρχον εξάρτημα προτού εκτελέσετε τη διαδικασία εγκατάστασης.

Πληροφορίες για αυτήν την εργασία

Η παρακάτω εικόνα υποδεικνύει τη θέση του καλύμματος της βάσης και παρέχει μια οπτική αναπαράσταση της διαδικασίας εγκατάστασης.



4x
M2x3

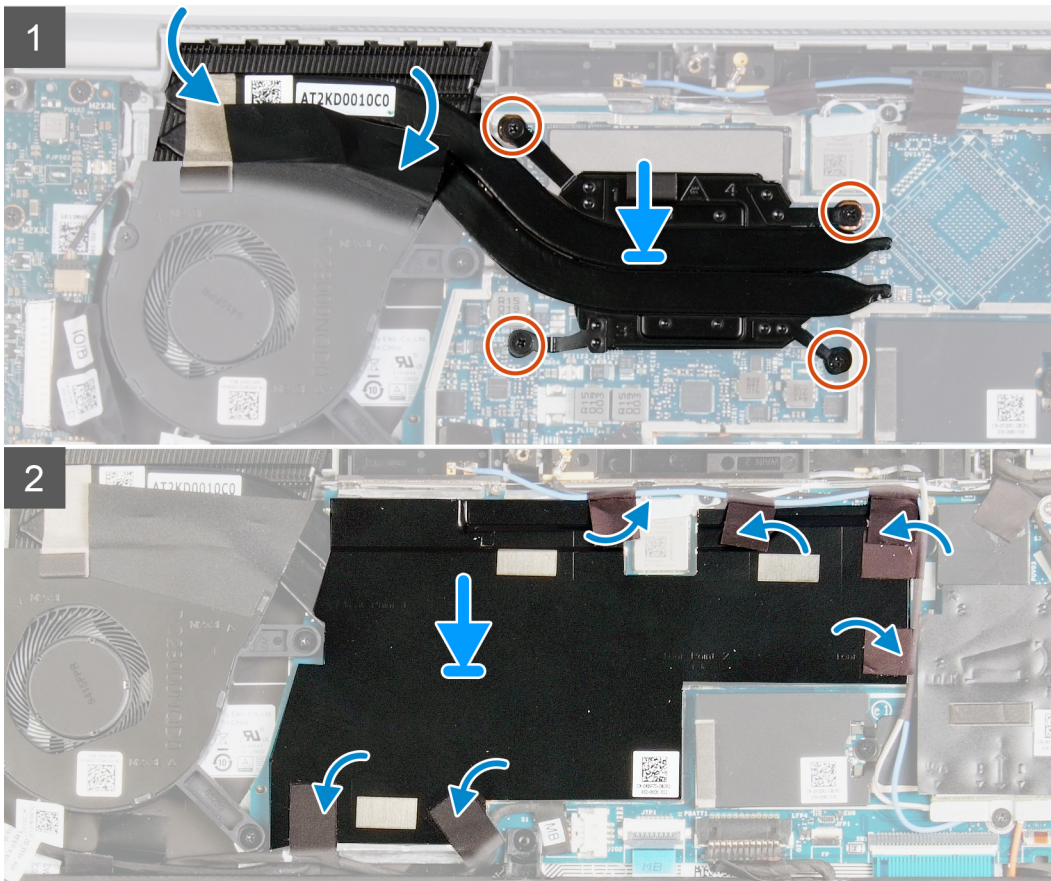
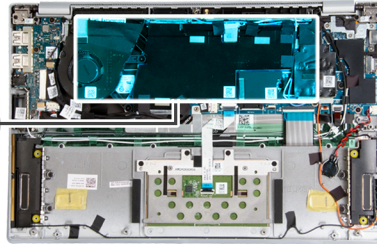

Βήματα

1. Τοποθετήστε και ευθυγραμμίστε τις οπές για τις βίδες στην ψύκτρα με τις αντίστοιχες οπές στην πλακέτα συστήματος.
2. Επανατοποθετήστε τις τέσσερις βίδες (M2x3) που συγκρατούν την ψύκτρα στην πλακέτα συστήματος με τη σειρά που υποδεικνύεται πάνω στην ψύκτρα (1>2>3>4).
3. Κολλήστε τις ταινίες που συγκρατούν τον ανεμιστήρα στην ψύκτρα.

Επόμενα βήματα

1. Εγκαταστήστε την [μπαταρία](#).

2. Εγκαταστήστε το **κάλυμμα της βάσης**.
3. Ακολουθήστε τη διαδικασία που παρατίθεται στην ενότητα **Μετά την εκτέλεση εργασιών στο εσωτερικό του υπολογιστή σας**.

Ανεμιστήρας

Αφαίρεση του ανεμιστήρα (σε υπολογιστές που διαθέτουν διακριτή κάρτα γραφικών)

Προϋποθέσεις

1. Ακολουθήστε τη διαδικασία που παρατίθεται στην ενότητα **Πριν από την εκτέλεση εργασιών στο εσωτερικό του υπολογιστή σας**.
2. Αφαιρέστε το **κάλυμμα της βάσης**.
3. Αφαιρέστε την **μπαταρία**.

Πληροφορίες για αυτήν την εργασία

Η παρακάτω εικόνα υποδεικνύει τη θέση του ανεμιστήρα και παρέχει μια οπτική αναπαράσταση της διαδικασίας αφαίρεσης.



3x
M2x3

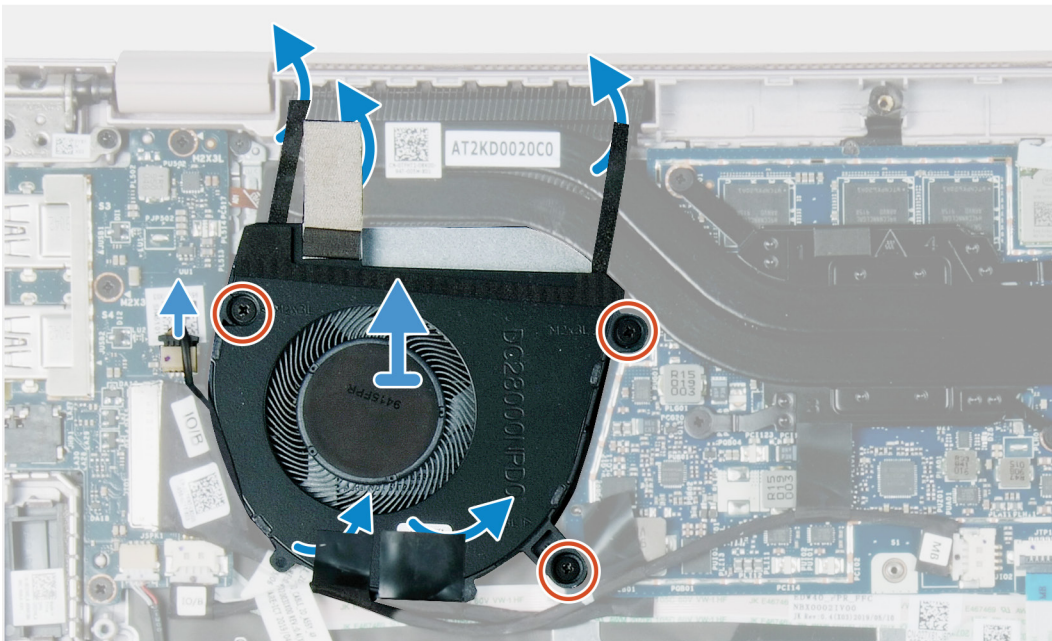
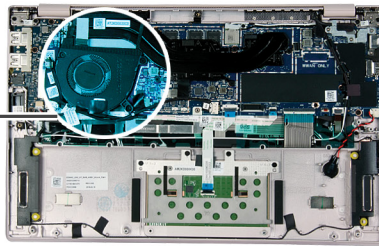
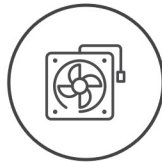

Βήματα

1. Αποσυνδέστε το καλώδιο του ανεμιστήρα από την πλακέτα I/O.
2. Ξεκολλήστε τις ταινίες (3) που συγκρατούν το καλώδιο της πλακέτας I/O στον ανεμιστήρα.
3. Ξεκολλήστε τις ταινίες (2) που συγκρατούν τον ανεμιστήρα στην ψύκτρα και στη διάταξη του στηρίγματος παλάμης.
4. Αφαιρέστε τις τρεις βίδες (M2x3) που συγκρατούν τον ανεμιστήρα στη διάταξη του στηρίγματος παλάμης.
5. Σύρετε και ανασηκώστε ελαφρώς τον ανεμιστήρα και αφαιρέστε τον από τη διάταξη του στηρίγματος παλάμης.

Εγκατάσταση του ανεμιστήρα (σε υπολογιστές που διαθέτουν διακριτή κάρτα γραφικών)

Προϋποθέσεις

Σε περίπτωση αντικατάστασης εξαρτήματος, αφαιρέστε το υπάρχον εξάρτημα προτού εκτελέσετε τη διαδικασία εγκατάστασης.

Πληροφορίες για αυτήν την εργασία

Η παρακάτω εικόνα υποδεικνύει τη θέση του ανεμιστήρα και παρέχει μια οπτική αναπαράσταση της διαδικασίας εγκατάστασης.



3x
M2x3

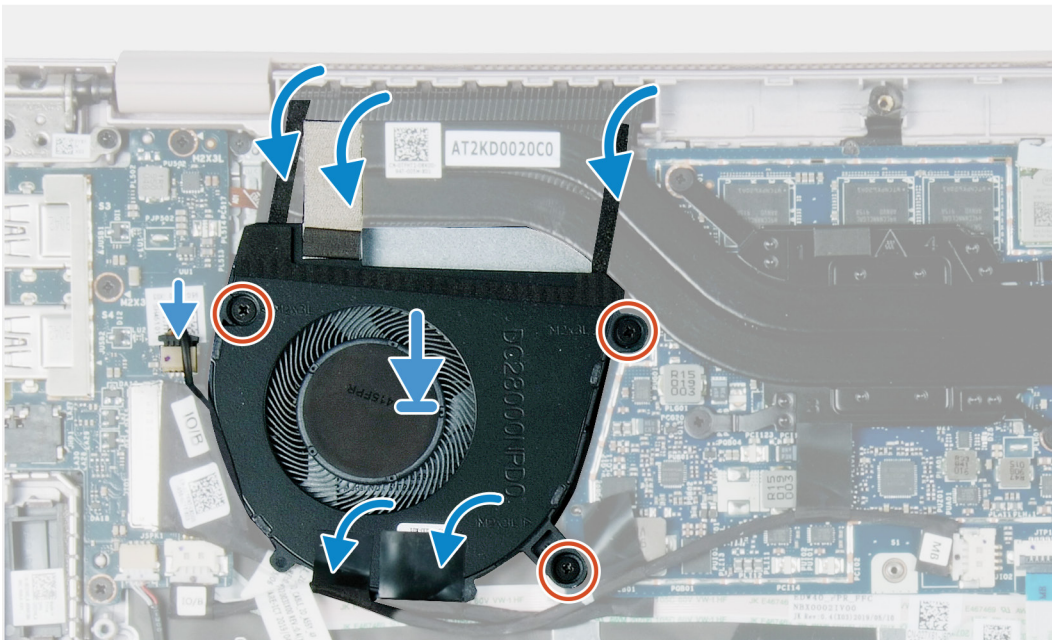
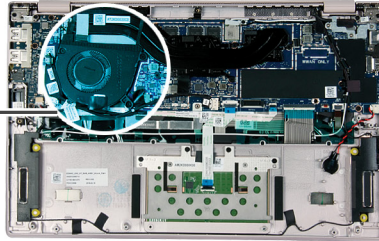
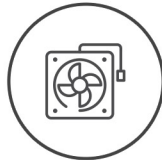

Βήματα

1. Τοποθετήστε και ευθυγραμμίστε τις οπές για τις βίδες στον ανεμιστήρα με τις αντίστοιχες οπές στη διάταξη του στηρίγματος παλάμης.
2. Επανατοποθετήστε τις τρεις βίδες (M2x3) που συγκρατούν τον ανεμιστήρα στη διάταξη του στηρίγματος παλάμης.
3. Κολλήστε τις ταινίες (2) που συγκρατούν τον ανεμιστήρα στην ψύκτρα και στη διάταξη του στηρίγματος παλάμης.
4. Κολλήστε τις ταινίες (3) που συγκρατούν το καλώδιο της πλακέτας I/O στον ανεμιστήρα.
5. Συνδέστε το καλώδιο του ανεμιστήρα στην πλακέτα συστήματος.

Επόμενα βήματα

1. Εγκαταστήστε την [μπαταρία](#).
2. Εγκαταστήστε το [κάλυμμα της βάσης](#).
3. Ακολουθήστε τη διαδικασία που παρατίθεται στην ενότητα [Μετά την εκτέλεση εργασιών στο εσωτερικό του υπολογιστή σας](#).

Αφαίρεση του ανεμιστήρα (σε υπολογιστές που διαθέτουν ενσωματωμένη κάρτα γραφικών)

Προϋποθέσεις

1. Ακολουθήστε τη διαδικασία που παρατίθεται στην ενότητα [Πριν από την εκτέλεση εργασιών στο εσωτερικό του υπολογιστή σας](#).
2. Αφαιρέστε το [κάλυμμα της βάσης](#).
3. Αφαιρέστε την [μπαταρία](#).

Πληροφορίες για αυτήν την εργασία

Η παρακάτω εικόνα υποδεικνύει τη θέση του ανεμιστήρα και παρέχει μια οπτική αναπαράσταση της διαδικασίας αφαίρεσης.

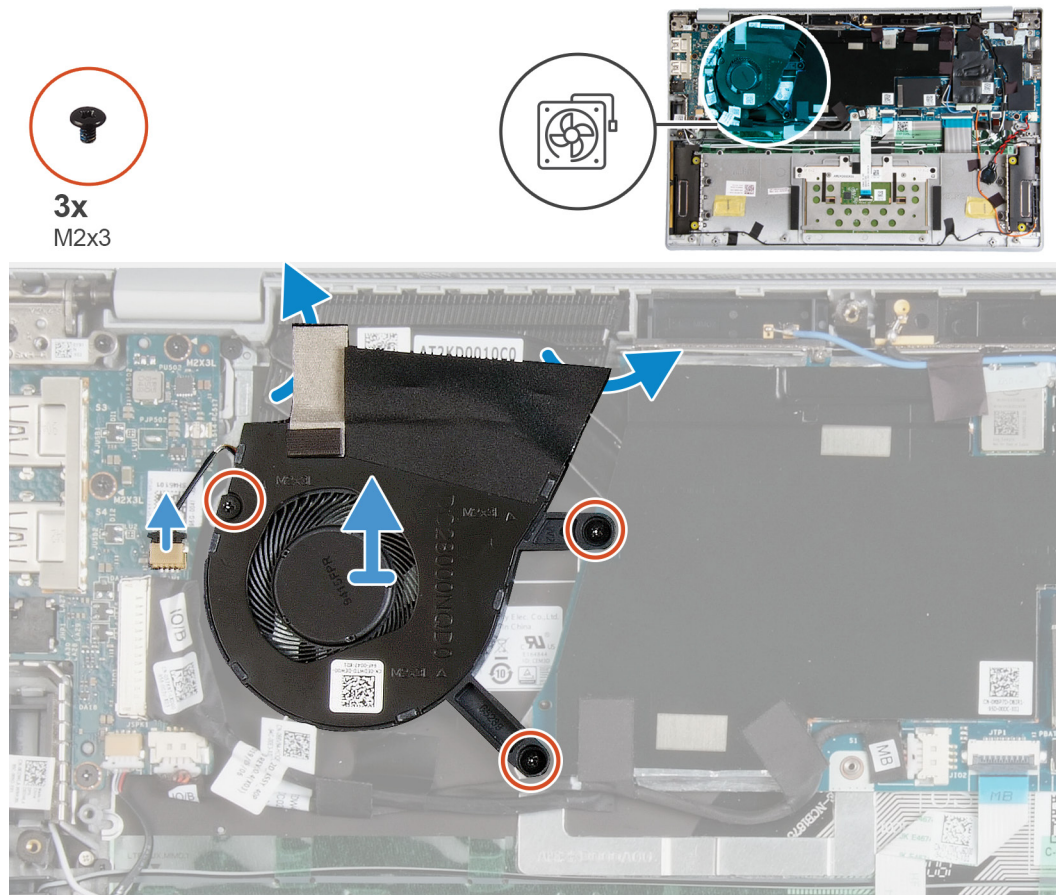

Βήματα

1. Αποσυνδέστε το καλώδιο του ανεμιστήρα από την πλακέτα I/O.
2. Ξεκολλήστε την ταινία που συγκρατεί τον ανεμιστήρα στην ψύκτρα και στη διάταξη του στηρίγματος παλάμης.
3. Αφαιρέστε τις τρεις βίδες (M2x3) που συγκρατούν τον ανεμιστήρα στη διάταξη του στηρίγματος παλάμης.
4. Σύρετε και ανασηκώστε ελαφρώς τον ανεμιστήρα και αφαιρέστε τον από τη διάταξη του στηρίγματος παλάμης.

Εγκατάσταση του ανεμιστήρα (σε υπολογιστές που διαθέτουν ενσωματωμένη κάρτα γραφικών)

Προϋποθέσεις

Σε περίπτωση αντικατάστασης εξαρτήματος, αφαιρέστε το υπάρχον εξάρτημα προτού εκτελέσετε τη διαδικασία εγκατάστασης.

Πληροφορίες για αυτήν την εργασία

Η παρακάτω εικόνα υποδεικνύει τη θέση του ανεμιστήρα και παρέχει μια οπτική αναπαράσταση της διαδικασίας εγκατάστασης.



3x
M2x3

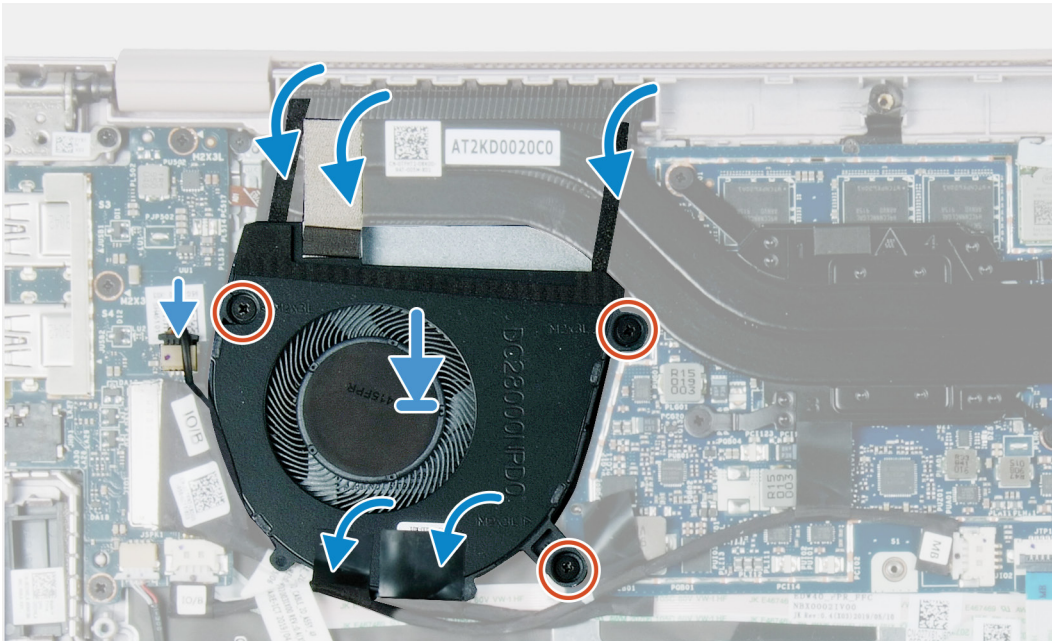
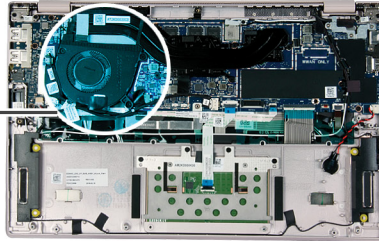
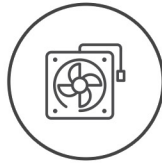

Βήματα

1. Τοποθετήστε και ευθυγραμμίστε τις οπές για τις βίδες στον ανεμιστήρα με τις αντίστοιχες οπές στη διάταξη του στηρίγματος παλάμης.
2. Επανατοποθετήστε τις τρεις βίδες (M2x3) που συγκρατούν τον ανεμιστήρα στη διάταξη του στηρίγματος παλάμης.
3. Κολλήστε τις ταινίες (2) που συγκρατούν τον ανεμιστήρα στην ψύκτρα και στη διάταξη του στηρίγματος παλάμης.
4. Κολλήστε τις ταινίες (3) που συγκρατούν το καλώδιο της πλακέτας I/O στον ανεμιστήρα.
5. Συνδέστε το καλώδιο του ανεμιστήρα στην πλακέτα συστήματος.

Επόμενα βήματα

1. Εγκαταστήστε την [μπαταρία](#).
2. Εγκαταστήστε το [κάλυμμα της βάσης](#).
3. Ακολουθήστε τη διαδικασία που παρατίθεται στην ενότητα [Μετά την εκτέλεση εργασιών στο εσωτερικό του υπολογιστή σας](#).

Ηχεία

Αφαίρεση του ηχείου

Προϋποθέσεις

1. Ακολουθήστε τη διαδικασία που παρατίθεται στην ενότητα [Πριν από την εκτέλεση εργασιών στο εσωτερικό του υπολογιστή σας](#).
2. Αφαιρέστε το [κάλυμμα της βάσης](#).
3. Αφαιρέστε την [μπαταρία](#).

Πληροφορίες για αυτήν την εργασία

Η παρακάτω εικόνα υποδεικνύει τη θέση των ηχείων και παρέχει μια οπτική αναπαράσταση της διαδικασίας αφαίρεσης.

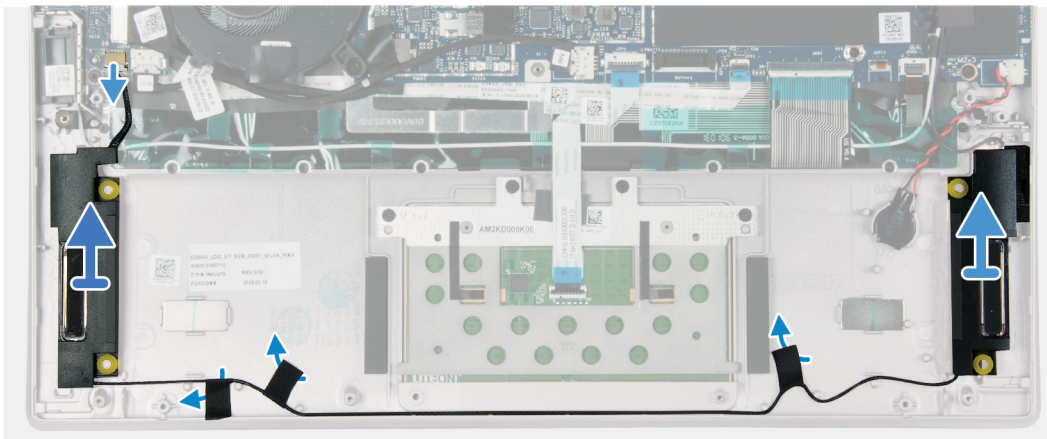
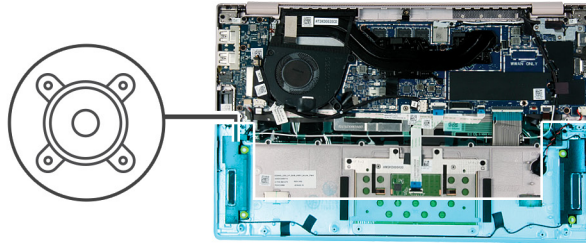

Βήματα

1. Αποσυνδέστε το καλώδιο των ηχείων από την πλακέτα I/O.
2. Ξεκολλήστε τις ταινίες που συγκρατούν το καλώδιο των ηχείων στη διάταξη του στηρίγματος παλάμης.
3. Σημειώστε τη διαδρομή του καλωδίου των ηχείων και αφαιρέστε το καλώδιο από τους οδηγούς δρομολόγησης στη διάταξη στηρίγματος παλάμης.
i **ΣΗΜΕΙΩΣΗ:** Προτού σηκώσετε τα ηχεία, σημειώστε τη θέση των λαστιχένιων δακτυλίων στερέωσης.
4. Ανασηκώστε τα ηχεία μαζί με το καλώδιό τους και αφαιρέστε τα από τη διάταξη του στηρίγματος παλάμης.

Εγκατάσταση του ηχείου

Προϋποθέσεις

Σε περίπτωση αντικατάστασης εξαρτήματος, αφαιρέστε το υπάρχον εξάρτημα προτού εκτελέσετε τη διαδικασία εγκατάστασης.

Πληροφορίες για αυτήν την εργασία

Η παρακάτω εικόνα υποδεικνύει τη θέση των ηχείων και παρέχει μια οπτική αναπαράσταση της διαδικασίας εγκατάστασης.

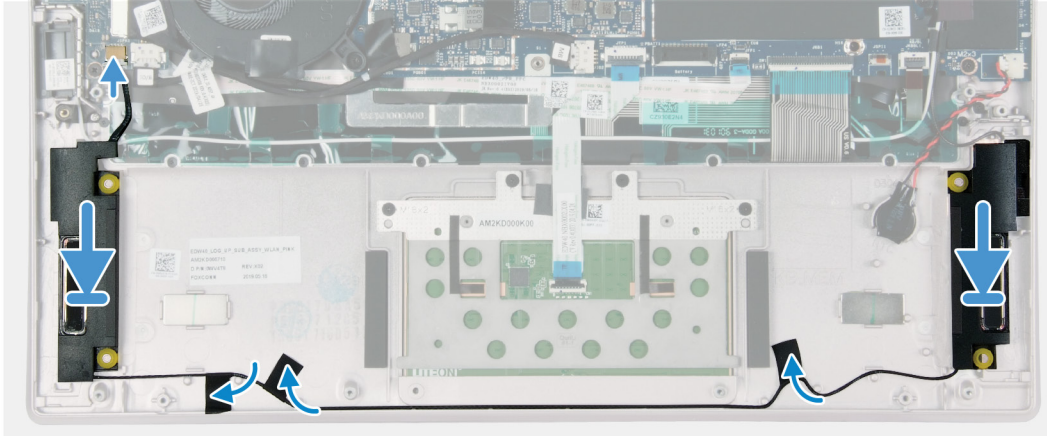
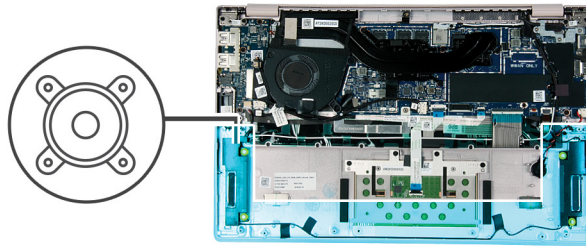

Βήματα

1. Χρησιμοποιήστε τα σημεία ευθυγράμμισης και τους λαστιχένιους δακτυλίους για να τοποθετήσετε τα ηχεία στις υποδοχές της διάταξης του στηρίγματος παλάμης.

ΣΗΜΕΙΩΣΗ: Αν οι ελαστικοί δακτύλιοι εκτιναχθούν προς τα έξω, σπρώξτε τους μέσα στις υποδοχές.

2. Περάστε το καλώδιο των ηχείων μέσα στους οδηγούς δρομολόγησης στη διάταξη του στηρίγματος παλάμης.
3. Κολλήστε τις ταινίες που συγκρατούν το καλώδιο των ηχείων στη διάταξη του στηρίγματος παλάμης.
4. Συνδέστε το καλώδιο των ηχείων στην πλακέτα I/O.

Επόμενα βήματα

1. Εγκαταστήστε την **μπαταρία**.
2. Εγκαταστήστε το **κάλυμμα της βάσης**.
3. Ακολουθήστε τη διαδικασία που παρατίθεται στην ενότητα **Μετά την εκτέλεση εργασιών στο εσωτερικό του υπολογιστή σας**.

Επιφάνεια αφής

Αφαίρεση της επιφάνειας αφής

Προϋποθέσεις

1. Ακολουθήστε τη διαδικασία που παρατίθεται στην ενότητα **Πριν από την εκτέλεση εργασιών στο εσωτερικό του υπολογιστή σας**.
2. Αφαιρέστε το **κάλυμμα της βάσης**.
3. Αφαιρέστε την **μπαταρία**.

Πληροφορίες για αυτήν την εργασία

Η παρακάτω εικόνα υποδεικνύει τη θέση της επιφάνειας αφής και παρέχει μια οπτική αναπαράσταση της διαδικασίας αφαίρεσης.



4x
M1.6x2

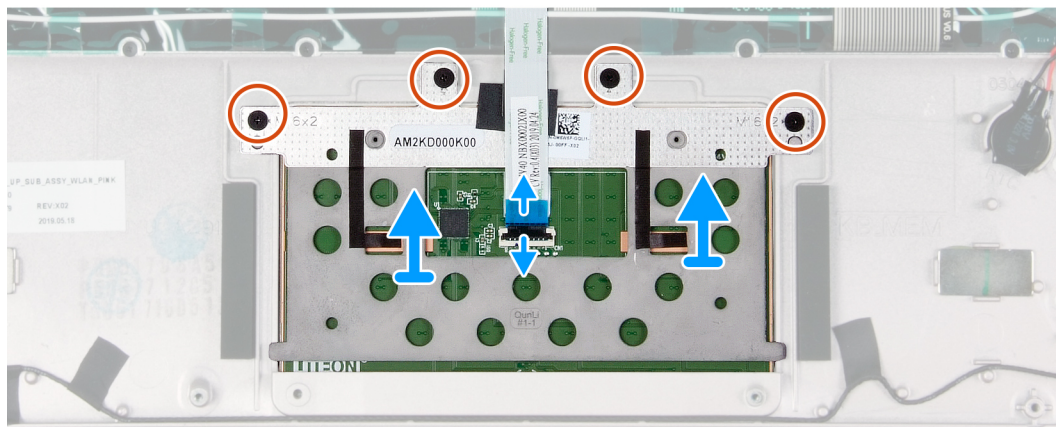
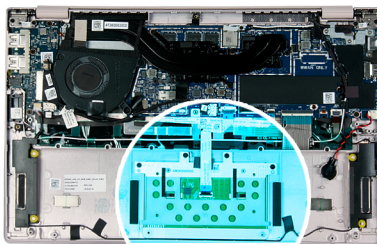

Βήματα

1. Ανοίξτε το μάνταλο και αποσυνδέστε το καλώδιο της επιφάνειας αφής από την επιφάνεια αφής.
2. Αφαιρέστε τις τέσσερις βίδες (M1,6x2) που συγκρατούν το υποστήριγμα της επιφάνειας αφής στη διάταξη του στηρίγματος παλάμης.
3. Ξεκολλήστε το καλώδιο της επιφάνειας αφής από την επιφάνεια αφής.
4. Σύρετε και ανασηκώστε την επιφάνεια αφής μαζί με το υποστήριγμα και αφαιρέστε την από τη διάταξη του στηρίγματος παλάμης.

Εγκατάσταση της επιφάνειας αφής

Προϋποθέσεις

Σε περίπτωση αντικατάστασης εξαρτήματος, αφαιρέστε το υπάρχον εξάρτημα προτού εκτελέσετε τη διαδικασία εγκατάστασης.

Πληροφορίες γι αυτήν την εργασία

Η παρακάτω εικόνα υποδεικνύει τη θέση της επιφάνειας αφής και παρέχει μια οπτική αναπαράσταση της διαδικασίας εγκατάστασης.



4x
M1.6x2

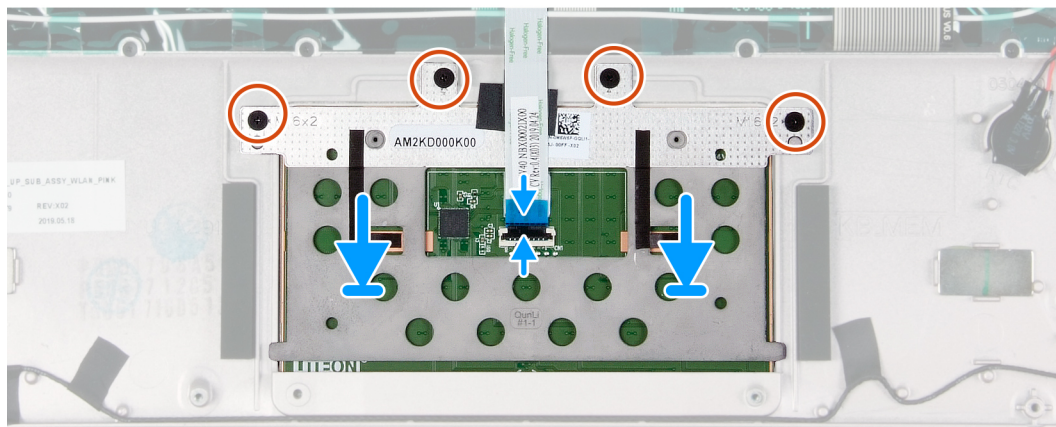
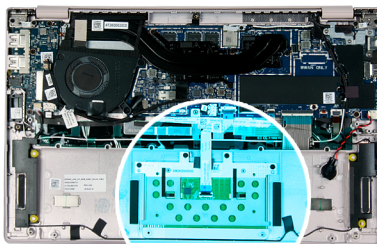

Βήματα

1. Χρησιμοποιώντας το σημείο ευθυγράμμισης, σύρετε και τοποθετήστε την επιφάνεια αφής μαζί με το υποστήριγμα μέσα στην υποδοχή στη διάταξη του στηρίγματος παλάμης.
2. Κολλήστε το καλώδιο της επιφάνειας αφής στην επιφάνεια αφής.
3. Επανατοποθετήστε τις τέσσερις βίδες (M1,6x2) που συγκρατούν το υποστήριγμα της επιφάνειας αφής στη διάταξη στηρίγματος παλάμης.
4. Σύρετε το καλώδιο της επιφάνειας αφής μέσα στον σύνδεσμό του στην επιφάνεια αφής και κλείστε το μάνταλο για να το στερεώσετε.

Επόμενα βήματα

1. Εγκαταστήστε την [μπαταρία](#).
2. Εγκαταστήστε το [κάλυμμα της βάσης](#).
3. Ακολουθήστε τη διαδικασία που παρατίθεται στην ενότητα [Μετά την εκτέλεση εργασιών στο εσωτερικό του υπολογιστή σας](#).

Διάταξη οθόνης

Αφαίρεση της διάταξης της οθόνης

Προϋποθέσεις

1. Ακολουθήστε τη διαδικασία που παρατίθεται στην ενότητα [Πριν από την εκτέλεση εργασιών στο εσωτερικό του υπολογιστή σας](#).
2. Αφαιρέστε το [κάλυμμα της βάσης](#).
3. Αφαιρέστε την [μπαταρία](#).

Πληροφορίες για αυτήν την εργασία

Η παρακάτω εικόνα υποδεικνύει τη θέση της διάταξης της οθόνης και παρέχει μια οπτική αναπαράσταση της διαδικασίας αφαίρεσης.



4x
M2x4.5



3x
M2x3.5

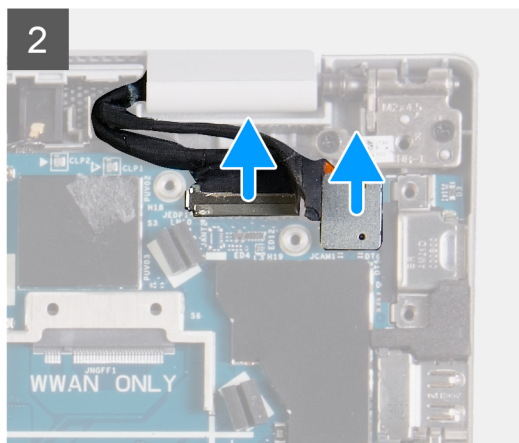
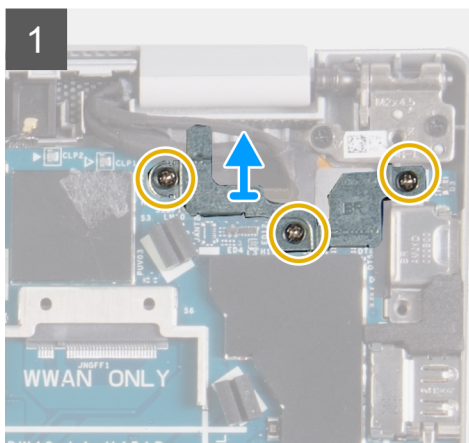
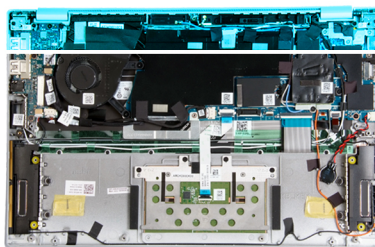

Βήματα

1. Αφαιρέστε τις τρεις βίδες (M2x3,5) που συγκρατούν το υποστήριγμα του καλωδίου της οθόνης στην πλακέτα συστήματος.
2. Σηκώστε το υποστήριγμα του καλωδίου της οθόνης για να το αποσπάσετε από την πλακέτα συστήματος.

3. Τραβήξτε το καλώδιο της οθόνης από τον σύνδεσμο, για να το αποσυνδέσετε από την πλακέτα συστήματος.
4. Τραβήξτε το καλώδιο της οθόνης αφής από τον σύνδεσμο, για να το αποσυνδέσετε από την πλακέτα συστήματος.

ΣΗΜΕΙΩΣΗ: Ισχύει μόνο για υπολογιστές με οθόνη αφής.

5. Γυρίστε ανάποδα τον υπολογιστή και ανοίξτε την οθόνη με κλίση 90 μοιρών.
6. Γυρίστε ξανά τον υπολογιστή ανάποδα και τοποθετήστε τον στην άκρη του τραπεζιού σε μια θέση που να επιτρέπει την πρόσβαση στις βίδες στους μεντεσέδες της οθόνης.
7. Αφαιρέστε τις τέσσερις βίδες (M2x4,5) που συγκρατούν τους μεντεσέδες της οθόνης στη διάταξη του στηρίγματος παλάμης.
8. Ανασηκώστε προσεκτικά τη διάταξη της οθόνης από τη διάταξη του στηρίγματος παλάμης.
9. Τοποθετήστε προσεκτικά τη διάταξη της οθόνης πάνω σε μια καθαρή επίπεδη επιφάνεια.



Εγκατάσταση της διάταξης της οθόνης

Προϋποθέσεις

Σε περίπτωση αντικατάστασης εξαρτήματος, αφαιρέστε το υπάρχον εξάρτημα προτού εκτελέσετε τη διαδικασία εγκατάστασης.

Πληροφορίες γι αυτήν την εργασία

Η παρακάτω εικόνα υποδεικνύει τη θέση της διάταξης της οθόνης και παρέχει μια οπτική αναπαράσταση της διαδικασίας εγκατάστασης.



4x
M2x4.5



3x
M2x3.5

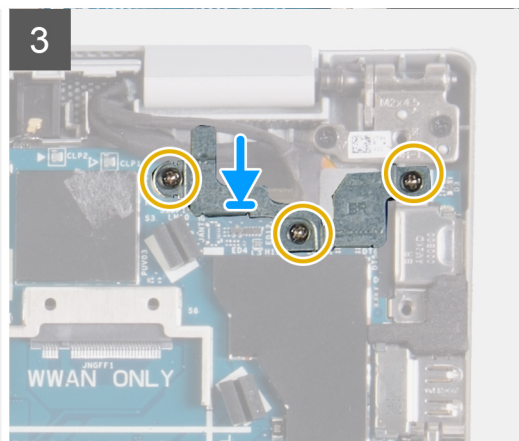
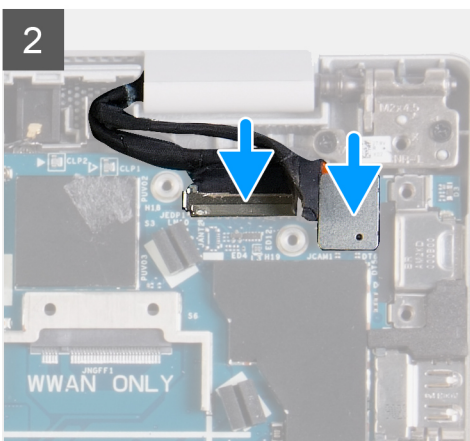

Βήματα

1. Τοποθετήστε τη διάταξη του στηρίγματος παλάμης στην άκρη του τραπεζιού.
2. Ευθυγραμμίστε τις οπές για τις βίδες στη διάταξη του στηρίγματος παλάμης με τις αντίστοιχες οπές στους μεντεσέδες της οθόνης.

3. Κλείστε την οθόνη και γυρίστε ανάποδα τον υπολογιστή.
4. Επανατοποθετήστε τις τέσσερις βίδες (M2x4,5) που συγκρατούν τους μεντεσέδες της οθόνης στη διάταξη του στηρίγματος παλάμης.
5. Σύρετε το καλώδιο της οθόνης μέσα στον σύνδεσμο, για να το συνδέσετε στην πλακέτα συστήματος.
6. Σύρετε το καλώδιο της οθόνης αφής μέσα στον σύνδεσμο, για να το συνδέσετε στην πλακέτα συστήματος.

 **ΣΗΜΕΙΩΣΗ:** Ισχύει μόνο για υπολογιστές με οθόνη αφής.

7. Ευθυγραμμίστε και τοποθετήστε το υποστήριγμα του καλωδίου της οθόνης στο καλώδιο της οθόνης.
8. Επανατοποθετήστε τις τρεις βίδες (M2x3,5) που συγκρατούν το υποστήριγμα του καλωδίου της οθόνης στην πλακέτα συστήματος.

Επόμενα βήματα

1. Εγκαταστήστε την [μπαταρία](#).
2. Εγκαταστήστε το [κάλυμμα της βάσης](#).
3. Ακολουθήστε τη διαδικασία που παρατίθεται στην ενότητα [Μετά την εκτέλεση εργασιών στο εσωτερικό του υπολογιστή σας](#).

Πλακέτα I/O

Αφαίρεση της πλακέτας I/O

Προϋποθέσεις

1. Ακολουθήστε τη διαδικασία που παρατίθεται στην ενότητα [Πριν από την εκτέλεση εργασιών στο εσωτερικό του υπολογιστή σας](#).
2. Αφαιρέστε το [κάλυμμα της βάσης](#).
3. Αφαιρέστε την [μπαταρία](#).
4. Αφαιρέστε τον [ανεμιστήρα \(διακριτή κάρτα γραφικών\)](#) ή τον [ανεμιστήρα \(ενσωματωμένη κάρτα γραφικών\)](#), ανάλογα με τον εξοπλισμό του υπολογιστή.

Πληροφορίες για αυτήν την εργασία

Η παρακάτω εικόνα υποδεικνύει τη θέση της πλακέτας I/O και παρέχει μια οπτική αναπαράσταση της διαδικασίας αφαίρεσης.



3x
M2x3

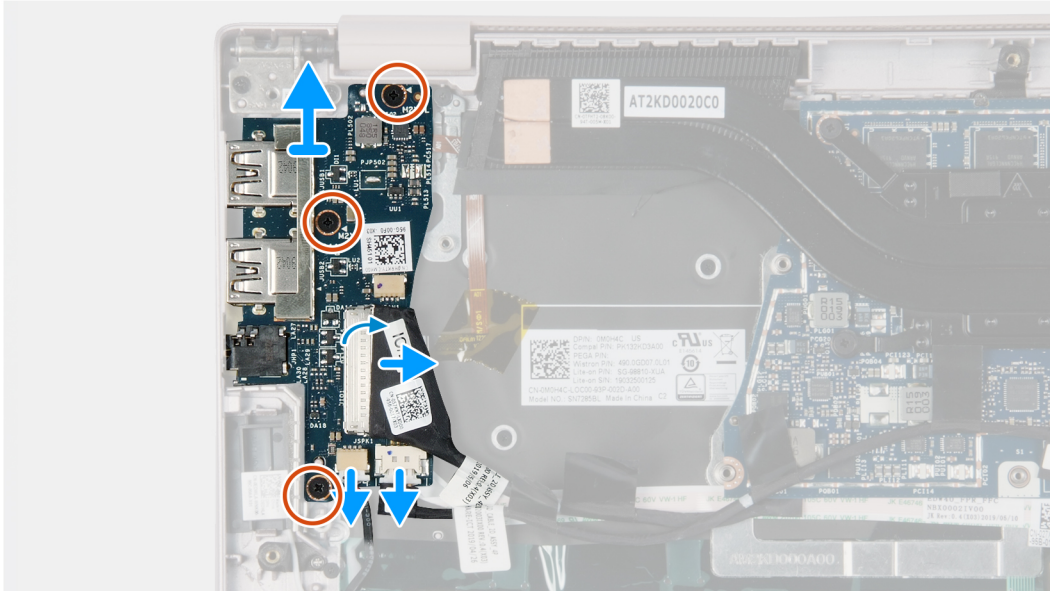
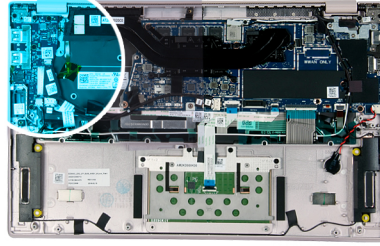

Βήματα

1. Αποσυνδέστε το καλώδιο των ηχείων από την πλακέτα I/O.
2. Αποσυνδέστε το καλώδιο τροφοδοσίας της πλακέτας I/O από την πλακέτα I/O.
3. Ανοίξτε το μάνταλο και αποσυνδέστε το καλώδιο δεδομένων της πλακέτας I/O από την πλακέτα I/O.

ΠΡΟΣΟΧΗ: Μην αποσυνδέσετε το καλώδιο 40 ακίδων της πλακέτας I/O από την πλακέτα I/O χωρίς να ανοίξετε το μάνταλο. Ο σύνδεσμος θα υποστεί ζημιά αν επιχειρήσετε να αποσυνδέσετε το καλώδιο χωρίς να ανοίξετε το μάνταλο.

4. Αφαιρέστε τις τρεις βίδες (M2x3) που συγκρατούν την πλακέτα I/O στη διάταξη του στηρίγματος παλάμης.
5. Σηκώστε την πλακέτα I/O για να την αποσπάσετε από τη διάταξη του στηρίγματος παλάμης.

Εγκατάσταση της πλακέτας I/O

Προϋποθέσεις

Σε περίπτωση αντικατάστασης εξαρτήματος, αφαιρέστε το υπάρχον εξάρτημα προτού εκτελέσετε τη διαδικασία εγκατάστασης.

Πληροφορίες για αυτήν την εργασία

Η παρακάτω εικόνα υποδεικνύει τη θέση της πλακέτας I/O και παρέχει μια οπτική αναπαράσταση της διαδικασίας εγκατάστασης.



3x
M2x3

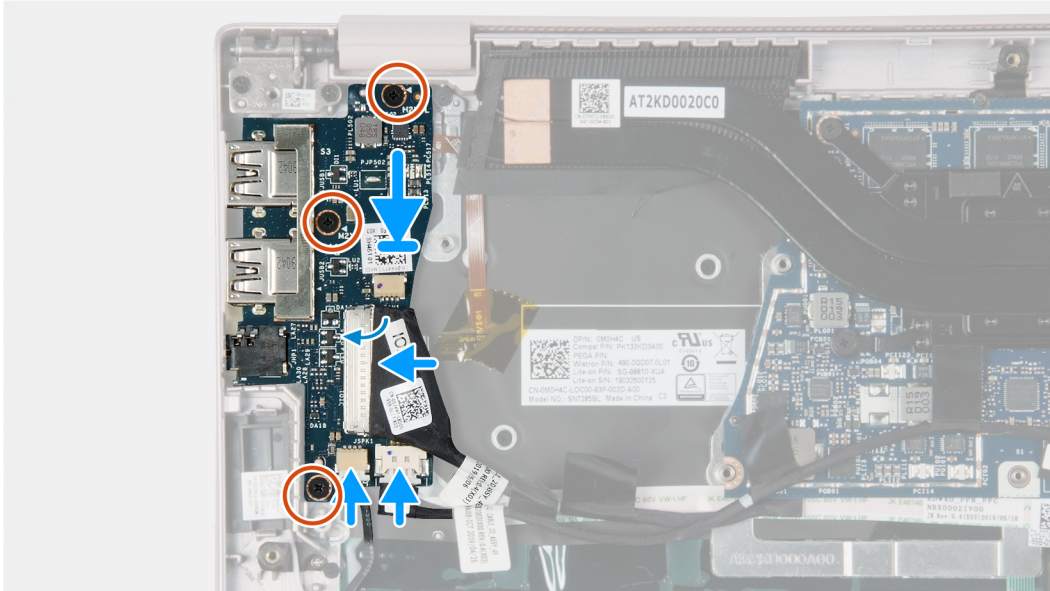
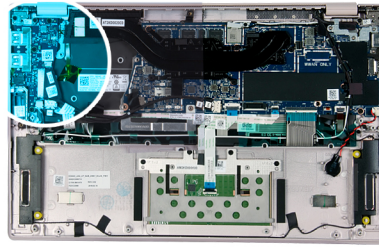

Βήματα

1. Χρησιμοποιήστε το σημείο ευθυγράμμισης για να τοποθετήσετε την πλακέτα I/O πάνω στη διάταξη του στηρίγματος παλάμης.
2. Επανατοποθετήστε τις τρεις βίδες (M2x3) που συγκρατούν την πλακέτα I/O στη διάταξη του στηρίγματος παλάμης.
3. Συνδέστε το καλώδιο δεδομένων της πλακέτας I/O στην πλακέτα I/O και κλείστε το μάνταλο για να στερεώσετε το καλώδιο.
4. Συνδέστε το καλώδιο τροφοδοσίας της πλακέτας I/O στην πλακέτα I/O.
5. Συνδέστε το καλώδιο των ηχείων στην πλακέτα I/O.

Επόμενα βήματα

1. Εγκαταστήστε τον [ανεμιστήρα](#) (διακριτή κάρτα γραφικών) ή τον [ανεμιστήρα](#) (ενσωματωμένη κάρτα γραφικών), ανάλογα με τον εξοπλισμό του υπολογιστή.
2. Εγκαταστήστε την [μπαταρία](#).
3. Εγκαταστήστε το [κάλυμμα της βάσης](#).
4. Ακολουθήστε τη διαδικασία που παρατίθεται στην ενότητα [Μετά την εκτέλεση εργασιών στο εσωτερικό του υπολογιστή σας](#).

Κουμπί λειτουργίας

Αφαίρεση του κουμπιού λειτουργίας

Προϋποθέσεις

1. Ακολουθήστε τη διαδικασία που παρατίθεται στην ενότητα [Πριν από την εκτέλεση εργασιών στο εσωτερικό του υπολογιστή σας](#).
2. Αφαιρέστε το [κάλυμμα της βάσης](#).
3. Αφαιρέστε την [μπαταρία](#).
4. Αφαιρέστε τον [ανεμιστήρα](#) (διακριτή κάρτα γραφικών) ή τον [ανεμιστήρα](#) (ενσωματωμένη κάρτα γραφικών), ανάλογα με τον εξοπλισμό του υπολογιστή.
5. Αφαιρέστε την [πλακέτα I/O](#).

Πληροφορίες για αυτήν την εργασία

Η παρακάτω εικόνα υποδεικνύει τη θέση του κουμπιού λειτουργίας και παρέχει μια οπτική αναπαράσταση της διαδικασίας αφαίρεσης.



2x
M1.4x2.3

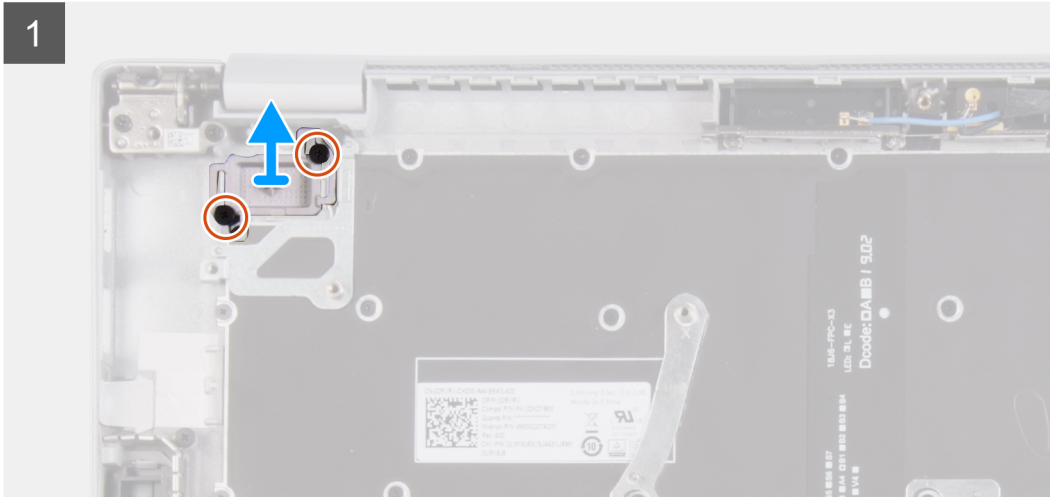
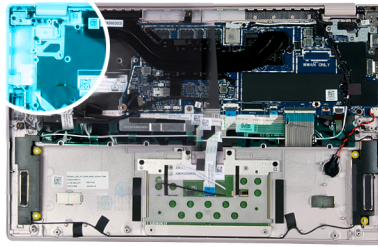

Βήματα

1. Αφαιρέστε τις δύο βίδες (M1,4x2,3) που συγκρατούν το κουμπί λειτουργίας στη διάταξη του στηρίγματος παλάμης.
2. Ανασηκώστε το κουμπί λειτουργίας και αφαιρέστε το από τη διάταξη του στηρίγματος παλάμης.

Εγκατάσταση του κουμπιού λειτουργίας

Προϋποθέσεις

Σε περίπτωση αντικατάστασης εξαρτήματος, αφαιρέστε το υπάρχον εξάρτημα προτού εκτελέσετε τη διαδικασία εγκατάστασης.

Πληροφορίες για αυτήν την εργασία

Στην παρακάτω εικόνα υποδεικνύεται η θέση του κουμπιού λειτουργίας και παρέχεται μια οπτική αναπαράσταση της διαδικασίας εγκατάστασης.



2x
M1.4x2.3

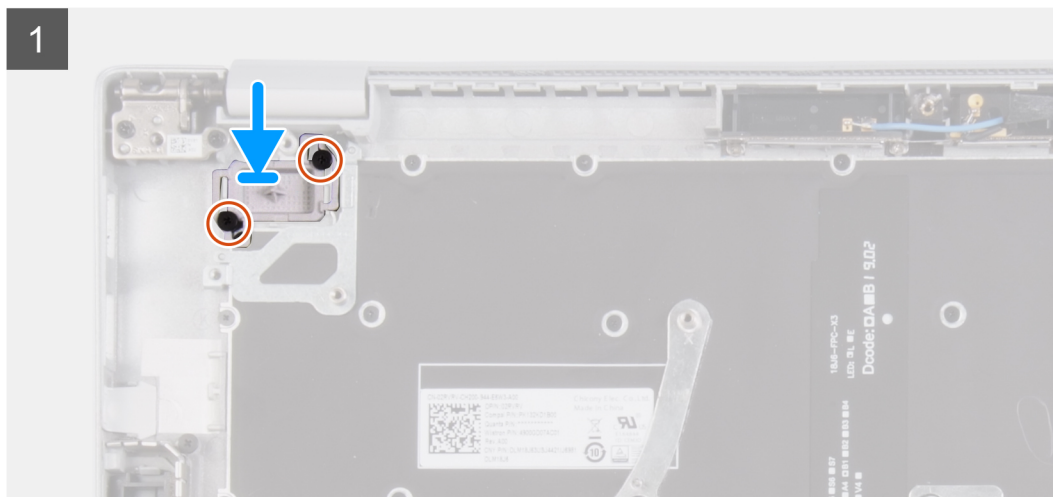
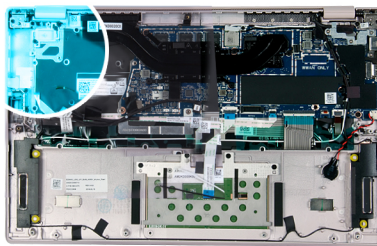

Βήματα

1. Ευθυγραμμίστε τις οπές για τις βίδες στο κουμπί λειτουργίας με την αντίστοιχη οπή στη διάταξη του στηρίγματος παλάμης.
2. Επανατοποθετήστε τις δύο βίδες (M1,4x2,3) που συγκρατούν το κουμπί λειτουργίας στη διάταξη του στηρίγματος παλάμης.

Επόμενα βήματα

1. Εγκαταστήστε την **πλακέτα I/O**.
2. Εγκαταστήστε τον **ανεμιστήρα (διακριτή κάρτα γραφικών)** ή τον **ανεμιστήρα (ενσωματωμένη κάρτα γραφικών)**, ανάλογα με τον εξοπλισμό του υπολογιστή.
3. Εγκαταστήστε την **μπαταρία**.
4. Εγκαταστήστε το **κάλυμμα της βάσης**.
5. Ακολουθήστε τη διαδικασία που παρατίθεται στην ενότητα **Μετά την εκτέλεση εργασιών στο εσωτερικό του υπολογιστή σας**.

Κουμπί λειτουργίας με προαιρετική μονάδα ανάγνωσης δακτυλικών αποτυπωμάτων

Αφαίρεση του κουμπιού λειτουργίας με προαιρετική μονάδα ανάγνωσης δακτυλικών αποτυπωμάτων

Προϋποθέσεις

ΣΗΜΕΙΩΣΗ: Η διαδικασία αυτή ισχύει μόνο για υπολογιστές με μονάδα ανάγνωσης δακτυλικών αποτυπωμάτων.

1. Ακολουθήστε τη διαδικασία που παρατίθεται στην ενότητα **Πριν από την εκτέλεση εργασιών στο εσωτερικό του υπολογιστή σας**.
2. Αφαιρέστε το **κάλυμμα της βάσης**.
3. Αφαιρέστε την **μπαταρία**.
4. Αφαιρέστε τον **ανεμιστήρα (διακριτή κάρτα γραφικών)** ή τον **ανεμιστήρα (ενσωματωμένη κάρτα γραφικών)**, ανάλογα με τον εξοπλισμό του υπολογιστή.
5. Αφαιρέστε την **πλακέτα I/O**.

Πληροφορίες για αυτήν την εργασία

Η παρακάτω εικόνα υποδεικνύει τη θέση του κουμπιού λειτουργίας με προαιρετική μονάδα ανάγνωσης δακτυλικών αποτυπωμάτων και παρέχει μια οπτική αναπαράσταση της διαδικασίας αφαίρεσης.



2x
M1.4x2.3

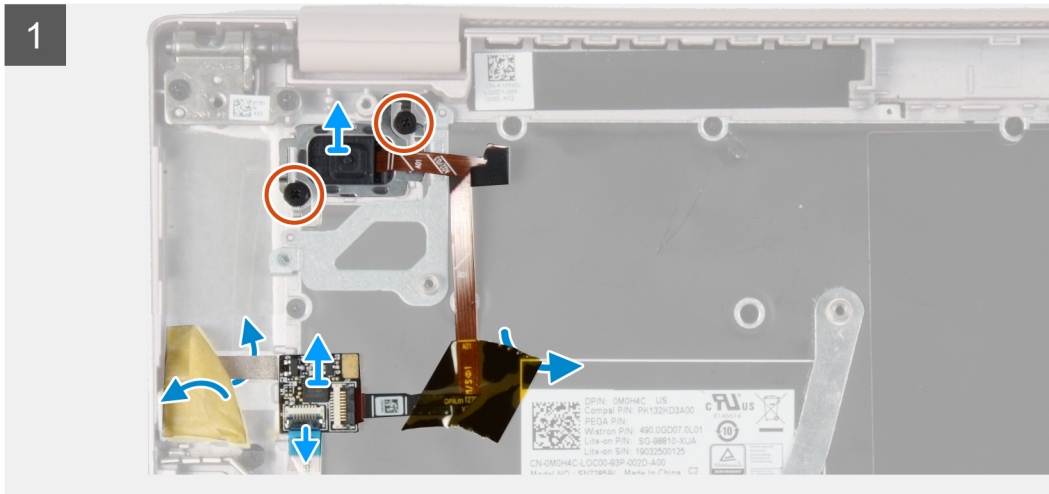
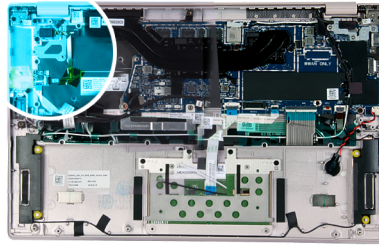

Βήματα

1. Αφαιρέστε τις δύο βίδες (M1,4x2,3) που συγκρατούν το κουμπί λειτουργίας με μονάδα ανάγνωσης δακτυλικών αποτυπωμάτων στη διάταξη του στηρίγματος παλάμης.
2. Ανοίξτε το μάνταλο και αποσυνδέστε το καλώδιο του κουμπιού λειτουργίας από την πλακέτα της μονάδας ανάγνωσης δακτυλικών αποτυπωμάτων.
3. Ξεκολλήστε τις ταινίες που συγκρατούν το καλώδιο της μονάδας ανάγνωσης δακτυλικών αποτυπωμάτων και την πλακέτα της μονάδας ανάγνωσης δακτυλικών αποτυπωμάτων στο πληκτρολόγιο.
4. Ανασηκώστε το κουμπί λειτουργίας με προαιρετική μονάδα ανάγνωσης δακτυλικών αποτυπωμάτων μαζί με το καλώδιο της μονάδας και αφαιρέστε το από τη διάταξη του στηρίγματος παλάμης.

Εγκατάσταση του κουμπιού λειτουργίας με προαιρετική μονάδα ανάγνωσης δακτυλικών αποτυπωμάτων

Προϋποθέσεις

ΣΗΜΕΙΩΣΗ: Η διαδικασία αυτή ισχύει μόνο για υπολογιστές με μονάδα ανάγνωσης δακτυλικών αποτυπωμάτων.

Σε περίπτωση αντικατάστασης εξαρτήματος, αφαιρέστε το υπάρχον εξάρτημα προτού εκτελέσετε τη διαδικασία εγκατάστασης.

Πληροφορίες για αυτήν την εργασία

Η παρακάτω εικόνα υποδεικνύει τη θέση του κουμπιού λειτουργίας με προαιρετική μονάδα ανάγνωσης δακτυλικών αποτυπωμάτων και παρέχει μια οπτική αναπαράσταση της διαδικασίας εγκατάστασης.



2x
M1.4x2.3

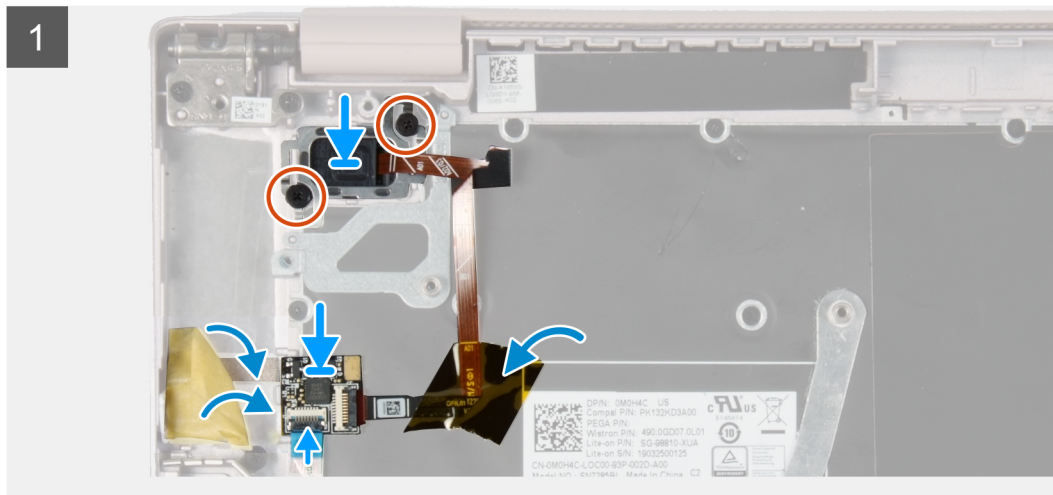
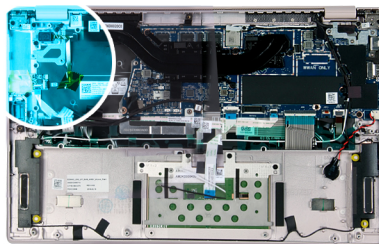

Βήματα

1. Ευθυγραμμίστε και τοποθετήστε το κουμπί λειτουργίας με μονάδα ανάγνωσης δακτυλικών αποτυπωμάτων στη διάταξη του στηρίγματος παλάμης.
2. Κολλήστε τις ταινίες που συγκρατούν το καλώδιο της μονάδας ανάγνωσης δακτυλικών αποτυπωμάτων και την πλακέτα της μονάδας ανάγνωσης δακτυλικών αποτυπωμάτων στο πληκτρολόγιο.
3. Ανοίξτε το μάνταλο και συνδέστε το καλώδιο του κουμπιού λειτουργίας στην πλακέτα της μονάδας ανάγνωσης δακτυλικών αποτυπωμάτων.
4. Επανατοποθετήστε τις δύο βίδες (M1,4x2,3) που συγκρατούν το κουμπί λειτουργίας με προαιρετική μονάδα ανάγνωσης δακτυλικών αποτυπωμάτων στη διάταξη στηρίγματος παλάμης και πληκτρολογίου.

Επόμενα βήματα

1. Εγκαταστήστε την **πλακέτα I/O**.
2. Εγκαταστήστε τον **ανεμιστήρα (διακριτή κάρτα γραφικών)** ή τον **ανεμιστήρα (ενσωματωμένη κάρτα γραφικών)**, ανάλογα με τον εξοπλισμό του υπολογιστή.
3. Εγκαταστήστε την **μπαταρία**.
4. Εγκαταστήστε το **κάλυμμα της βάσης**.
5. Ακολουθήστε τη διαδικασία που παρατίθεται στην ενότητα **Μετά την εκτέλεση εργασιών στο εσωτερικό του υπολογιστή σας**.

Πλακέτα συστήματος

Αφαίρεση της πλακέτας συστήματος

Προϋποθέσεις

1. Ακολουθήστε τη διαδικασία που παρατίθεται στην ενότητα **Πριν από την εκτέλεση εργασιών στο εσωτερικό του υπολογιστή σας**.
2. Αφαιρέστε το **συρτάρι της κάρτας Nano-SIM**.
ΣΗΜΕΙΩΣΗ: Η διαθεσιμότητα της υποδοχής κάρτας Nano-SIM εξαρτάται από τη διαμόρφωση του υπολογιστή που παραγγείλατε και την περιοχή.
3. Αφαιρέστε το **κάλυμμα της βάσης**.
4. Αφαιρέστε την **μπαταρία**.

5. Αφαιρέστε τη μονάδα δίσκου στερεάς κατάστασης/Intel Optane M.2 2280 ή τη μονάδα δίσκου στερεάς κατάστασης M.2 2230, ανάλογα με τον εξοπλισμό του υπολογιστή.
6. Αφαιρέστε τον ανεμιστήρα (διακριτή κάρτα γραφικών) ή τον ανεμιστήρα (ενσωματωμένη κάρτα γραφικών), ανάλογα με τον εξοπλισμό του υπολογιστή.
7. Αφαιρέστε την ψύκτρα (διακριτή κάρτα γραφικών) ή την ψύκτρα (ενσωματωμένη κάρτα γραφικών), ανάλογα με τον εξοπλισμό του υπολογιστή.

Πληροφορίες για αυτήν την εργασία

Η παρακάτω εικόνα υποδεικνύει τις υποδοχές στην πλακέτα συστήματος.

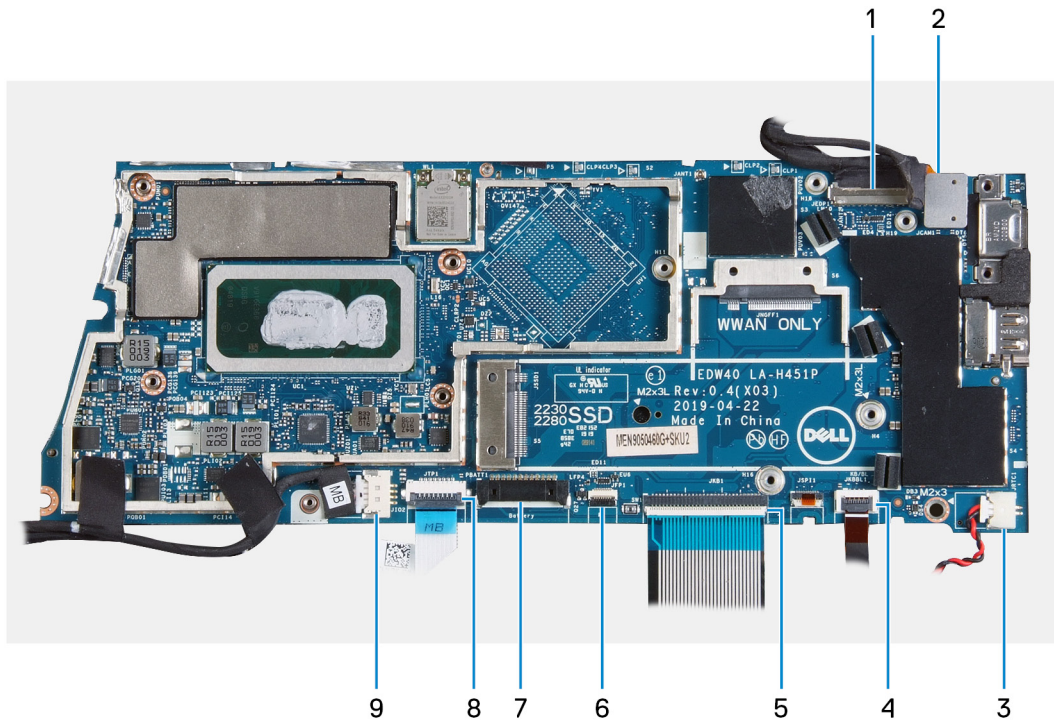

Αριθμός 1. Υποδοχές πλακέτας συστήματος

- | | |
|--|---|
| <ol style="list-style-type: none"> 1. Καλώδιο οθόνης 3. Καλώδιο μπαταρίας σε σχήμα νομίσματος 5. Καλώδιο πληκτρολογίου 7. Καλώδιο μπαταρίας 9. Καλώδιο πλακέτας I/O | <ol style="list-style-type: none"> 2. Καλώδιο οθόνης αφής (διαθέσιμο μόνο σε υπολογιστές με οθόνη αφής) 4. Καλώδιο οπισθοφωτισμού πληκτρολογίου 6. Καλώδιο μονάδας ανάγνωσης δακτυλικού αποτυπώματος 8. Καλώδιο επιφάνειας αφής |
|--|---|

Η παρακάτω εικόνα υποδεικνύει τη θέση της πλακέτας συστήματος και παρέχει μια οπτική αναπαράσταση της διαδικασίας αφαίρεσης.



1x
M1.6x2.5

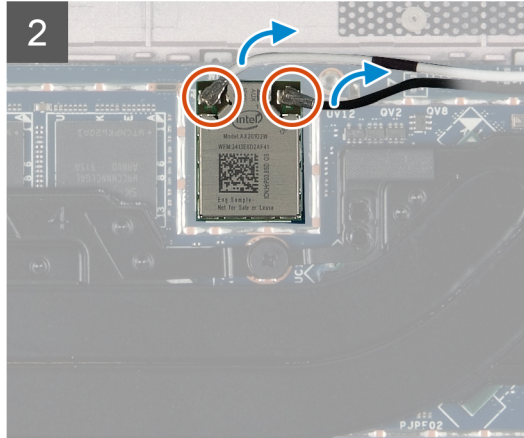
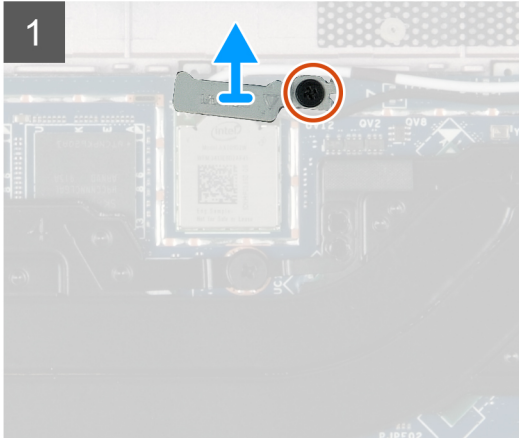
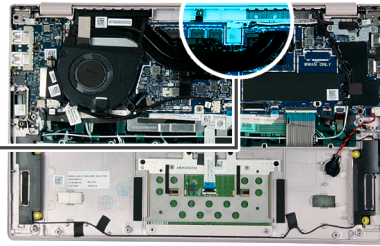

3x
M2x3.5



2x
M2x3



1x
M2x3.5

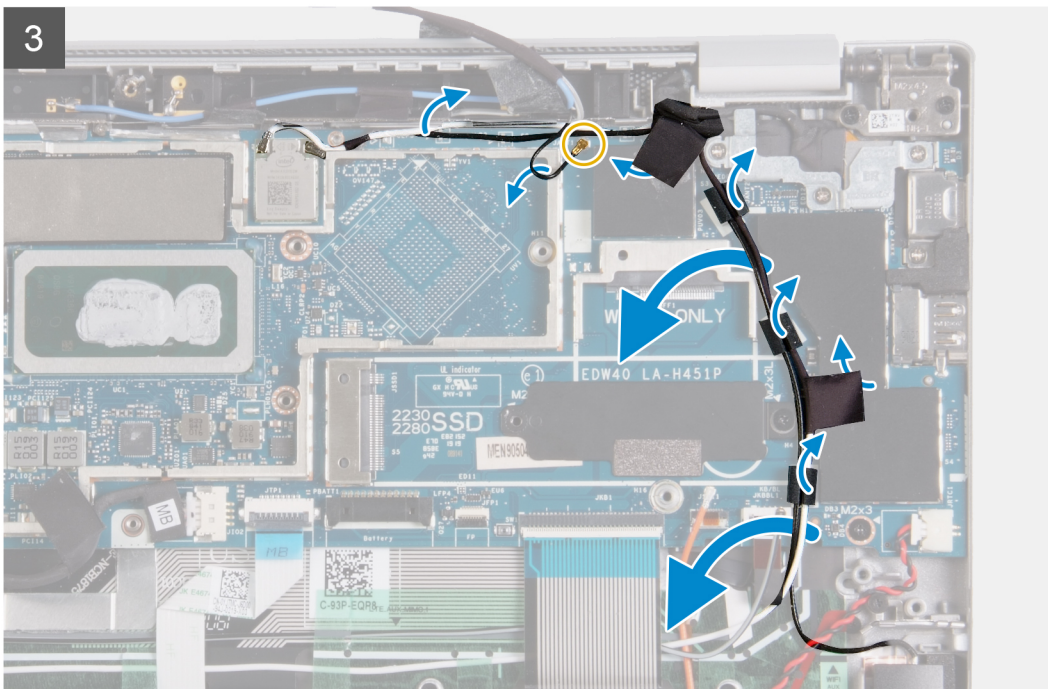
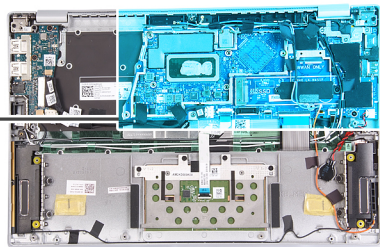

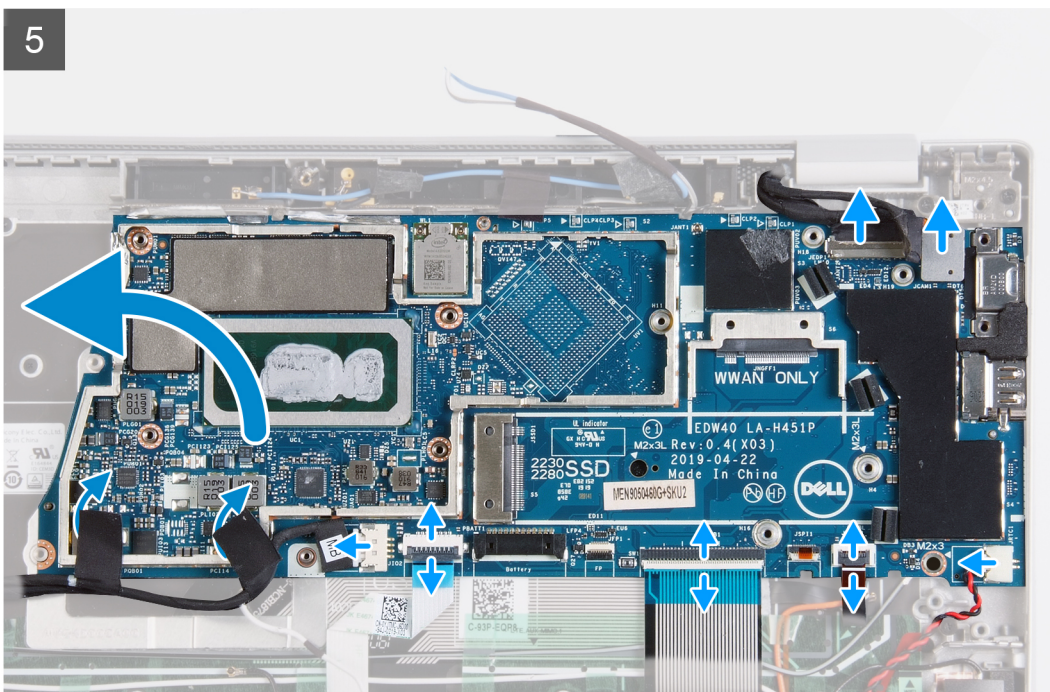
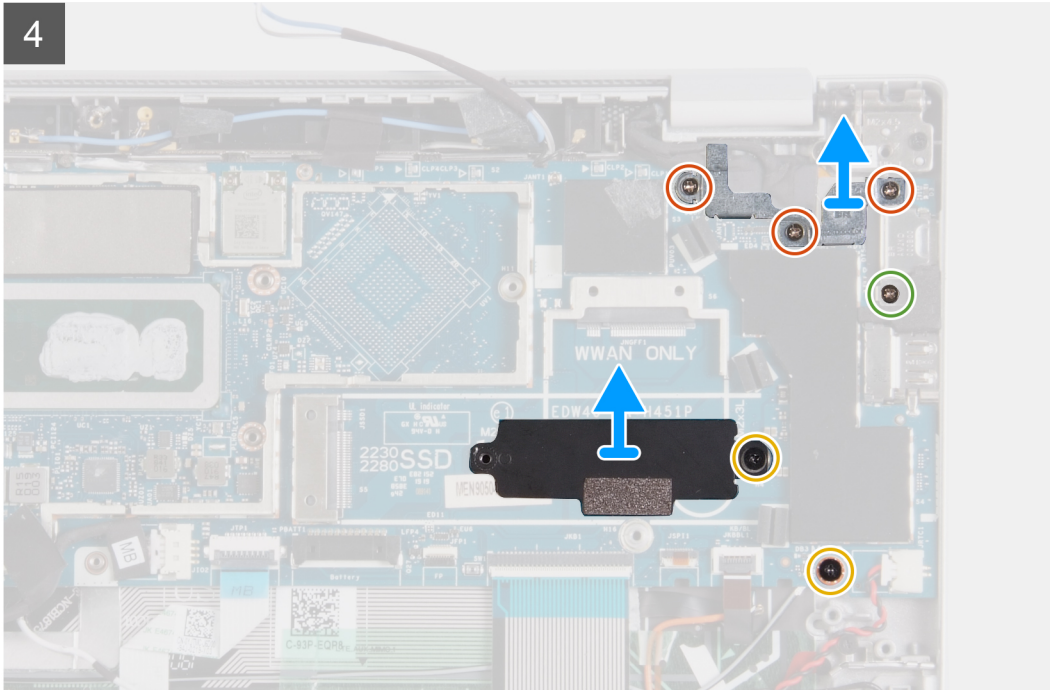

6

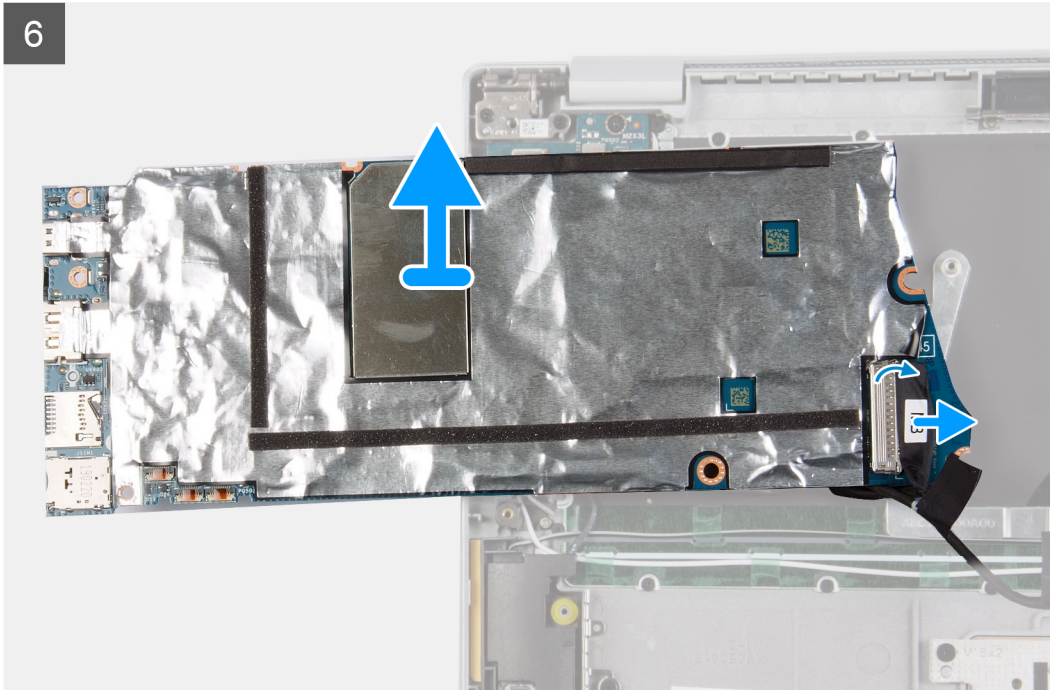

Βήματα

1. Αφαιρέστε τη βίδα (M1,6x2,5) που συγκρατεί το υποστήριγμα της κάρτας WLAN στην κάρτα WLAN.
 2. Ανασηκώστε το υποστήριγμα της κάρτας WLAN και αφαιρέστε το από την κάρτα WLAN.
 3. Αποσυνδέστε τα καλώδια της κεραίας WLAN από την κάρτα WLAN.
 4. Ξεκολλήστε τις ταινίες που συγκρατούν τα καλώδια των κεραίων WLAN στην πλακέτα συστήματος και αφαιρέστε τα από τους οδηγούς δρομολόγησης στην πλακέτα συστήματος.
 5. Αφαιρέστε τη βίδα (M2x3,5) που συγκρατεί το υποστήριγμα της θύρας USB Type-C στην πλακέτα συστήματος.
 6. Αφαιρέστε τις τρεις βίδες (M2x3,5) που συγκρατούν το υποστήριγμα του καλωδίου της οθόνης στην πλακέτα συστήματος.
 7. Αποσυνδέστε το καλώδιο της οθόνης από την πλακέτα συστήματος.
 8. Αποσυνδέστε το καλώδιο της οθόνης αφής από την πλακέτα συστήματος.
- ΣΗΜΕΙΩΣΗ:** Ισχύει για υπολογιστές που διαθέτουν οθόνη αφής.
9. Αφαιρέστε τη βίδα (M2x3) που συγκρατεί το υποστήριγμα επέκτασης της μονάδας δίσκου στερεάς κατάστασης στην πλακέτα συστήματος και στη διάταξη του στηρίγματος παλάμης.
 10. Αφαιρέστε τη βίδα (M2x3) που συγκρατεί την πλακέτα συστήματος στη διάταξη του στηρίγματος παλάμης.
 11. Αποσυνδέστε το καλώδιο του αισθητήρα P από την πλακέτα συστήματος.
- ΣΗΜΕΙΩΣΗ:** Ισχύει μόνο για υπολογιστές που διαθέτουν κάρτα WWAN.
12. Αποσυνδέστε το καλώδιο της μπαταρίας σε σχήμα νομίσματος από την πλακέτα συστήματος.
 13. Ξεκολλήστε την ταινία που συγκρατεί το καλώδιο της πλακέτας I/O στην πλακέτα συστήματος.
 14. Ανοίξτε το μάνταλο και αποσυνδέστε το καλώδιο της πλακέτας I/O από την πλακέτα συστήματος.
 15. Ανοίξτε το μάνταλο και αποσυνδέστε το καλώδιο της μονάδας ανάγνωσης δακτυλικών αποτυπωμάτων από την πλακέτα συστήματος.
 16. Ανοίξτε το μάνταλο και αποσυνδέστε το καλώδιο της επιφάνειας αφής από την πλακέτα συστήματος.
 17. Ανοίξτε το μάνταλο και αποσυνδέστε το καλώδιο του πληκτρολογίου από την πλακέτα συστήματος.
 18. Ανοίξτε το μάνταλο και αποσυνδέστε το καλώδιο οπισθοφωτισμού του πληκτρολογίου από την πλακέτα συστήματος.
 19. Απελευθερώστε προσεκτικά τις θύρες της πλακέτας συστήματος από τις υποδοχές της διάταξης του στηρίγματος παλάμης και έπειτα ανασηκώστε την πλακέτα συστήματος και αφαιρέστε την από τη διάταξη του στηρίγματος παλάμης.
 20. Γυρίστε ανάποδα την πλακέτα συστήματος και αποσυνδέστε το καλώδιο δεδομένων της πλακέτας I/O από τον σύνδεσμο στην πλακέτα συστήματος.

ΣΗΜΕΙΩΣΗ: Κατά την αντικατάσταση της πλακέτας συστήματος, ο τεχνικός πρέπει να θυμηθεί να συνδέσει το καλώδιο της πλακέτας I/O στον σύνδεσμο I/O που βρίσκεται κάτω από την πλακέτα συστήματος. Σε αντίθετη περίπτωση, θα χρειαστεί επιπλέον χρόνος επισκευής προκειμένου να γίνει ξανά η τοποθέτηση της πλακέτας συστήματος. Γυρίστε ανάποδα την πλακέτα συστήματος, για να αποκτήσετε πρόσβαση στον σύνδεσμο I/O που βρίσκεται κάτω από την πλακέτα συστήματος

Εγκατάσταση της πλακέτας συστήματος

Προϋποθέσεις

Σε περίπτωση αντικατάστασης εξαρτήματος, αφαιρέστε το υπάρχον εξάρτημα προτού εκτελέσετε τη διαδικασία εγκατάστασης.

Πληροφορίες για αυτήν την εργασία

Η παρακάτω εικόνα υποδεικνύει τις υποδοχές στην πλακέτα συστήματος.

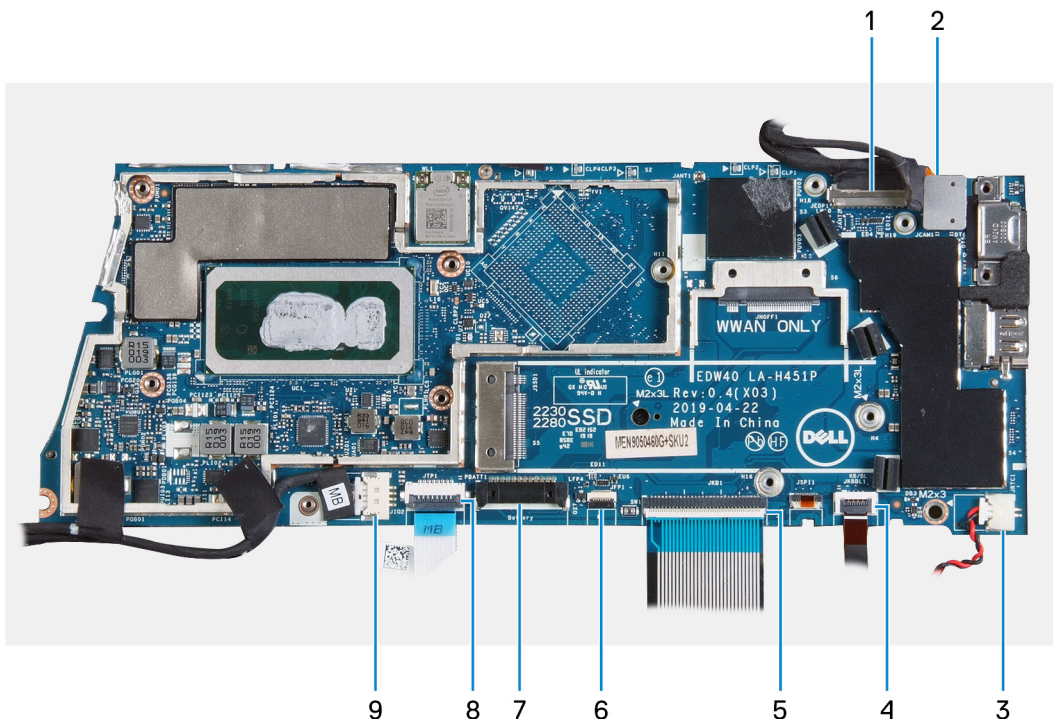

Αριθμός 2. Υποδοχές πλακέτας συστήματος

1. Καλώδιο οθόνης
2. Καλώδιο οθόνης αφής (διαθέσιμο μόνο σε υπολογιστές με οθόνη αφής)
3. Καλώδιο μπαταρίας σε σχήμα νομίσματος
4. Καλώδιο οπισθοφωτισμού πληκτρολογίου
5. Καλώδιο πληκτρολογίου
6. Καλώδιο μονάδας ανάγνωσης δακτυλικού αποτυπώματος
7. Καλώδιο μπαταρίας
8. Καλώδιο επιφάνειας αφής
9. Καλώδιο πλακέτας I/O

Η παρακάτω εικόνα υποδεικνύει τη θέση της πλακέτας συστήματος και παρέχει μια οπτική αναπαράσταση της διαδικασίας εγκατάστασης.

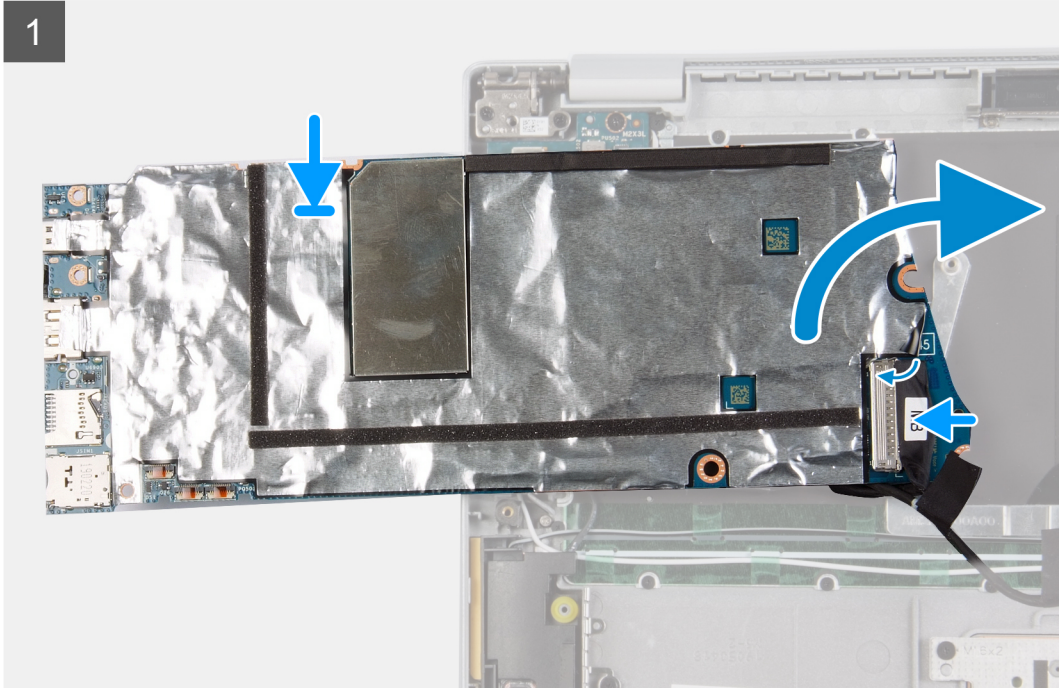

1

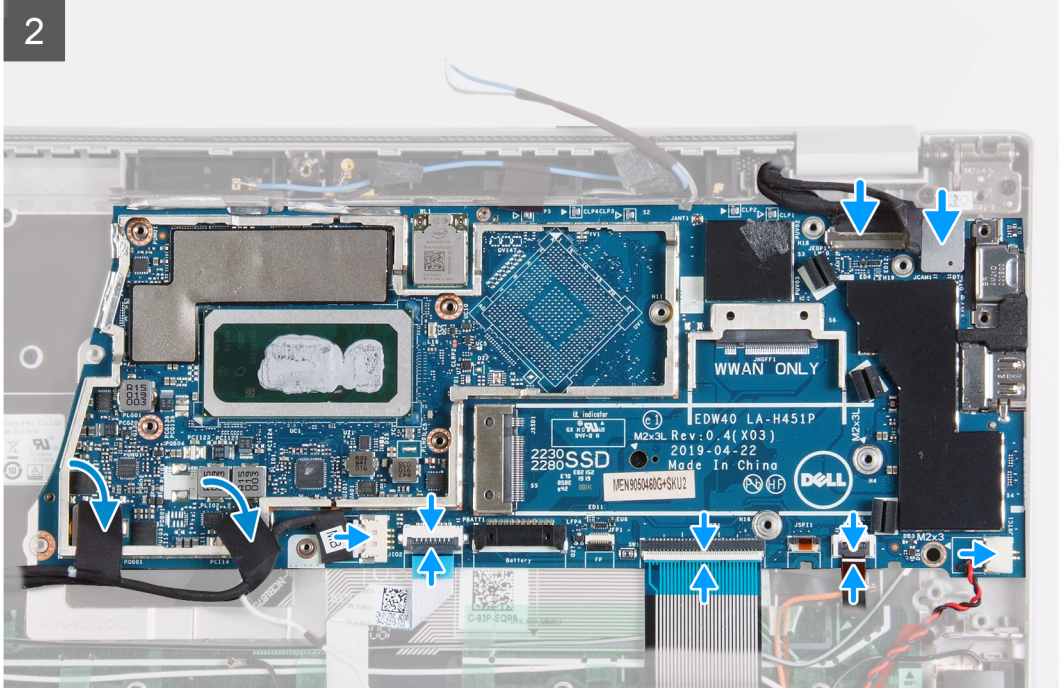

2

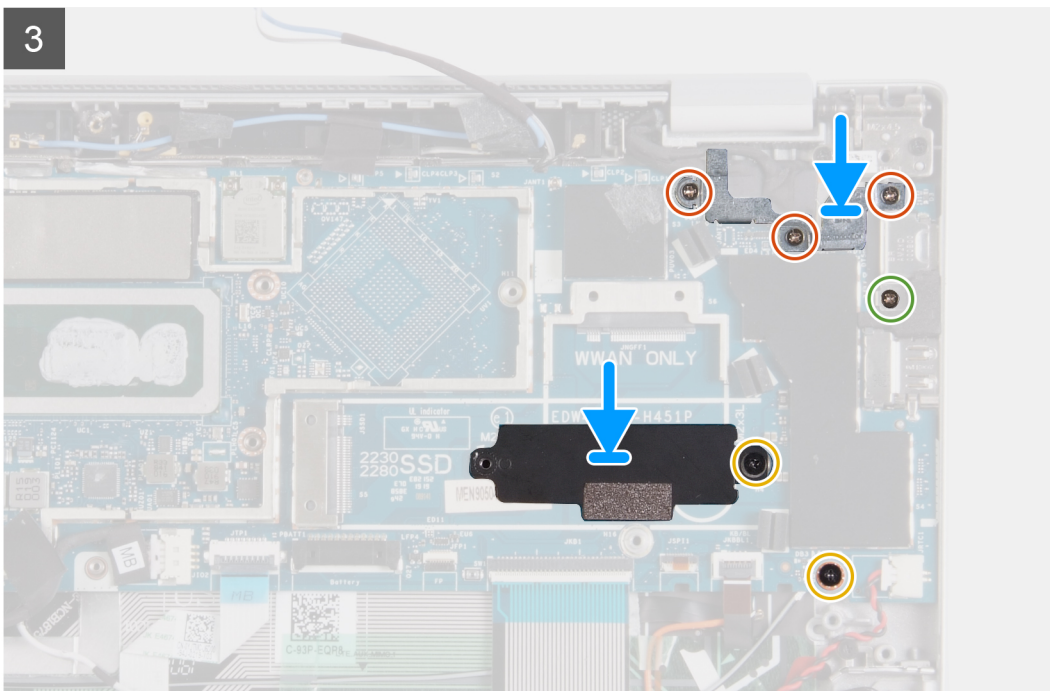



- 
3x
 M2x3.5
- 
2x
 M2x3
- 
1x
 M2x3.5

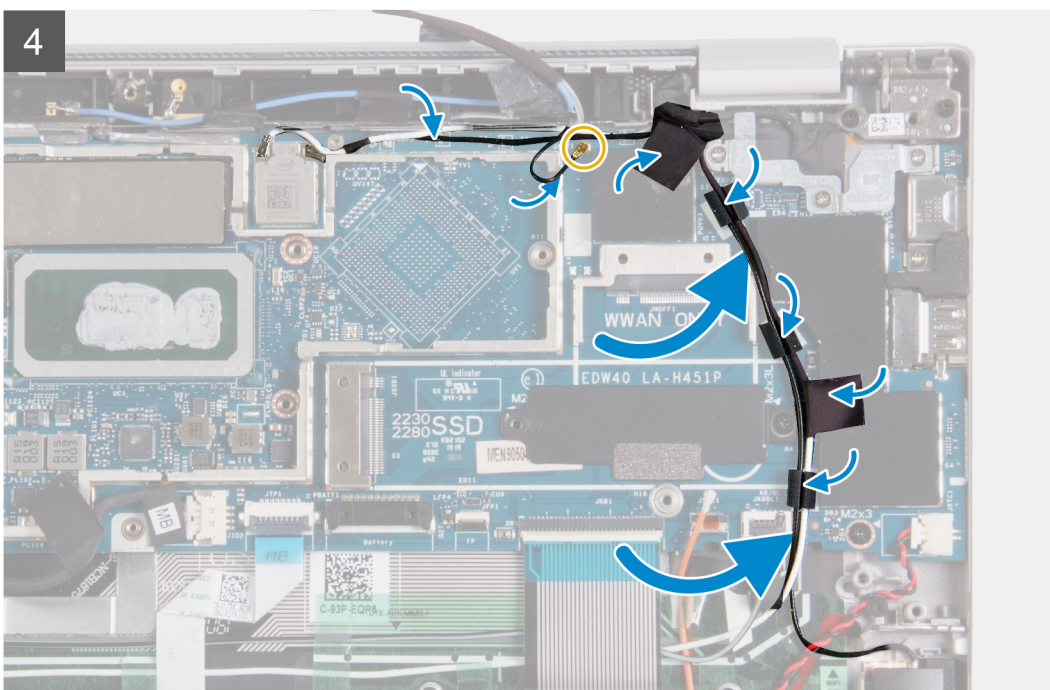
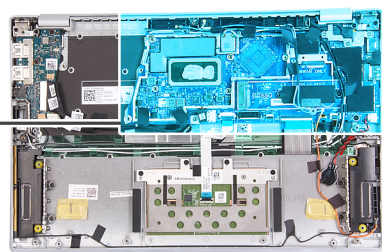

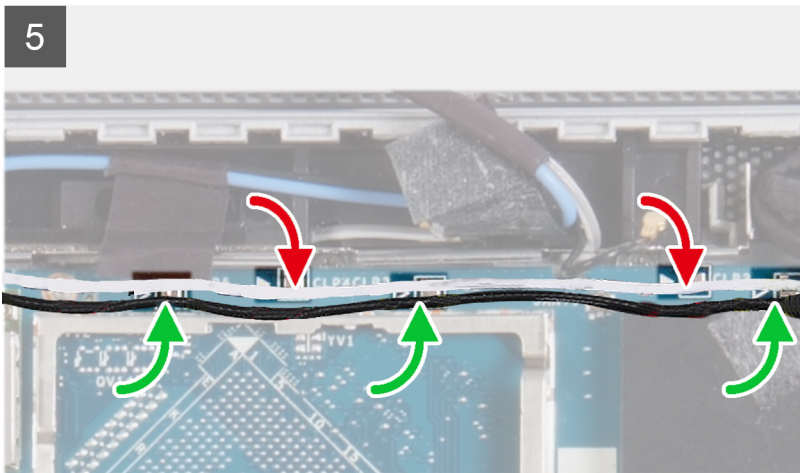

1x
M1.6x2.5

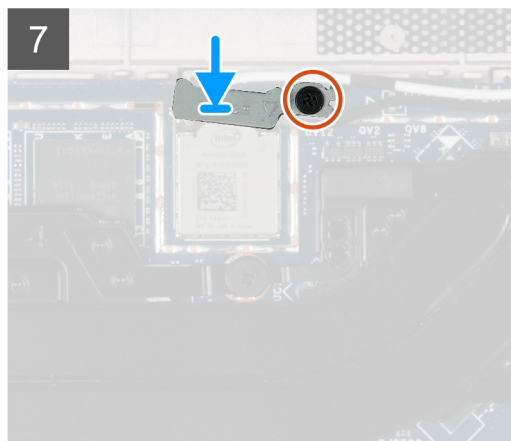
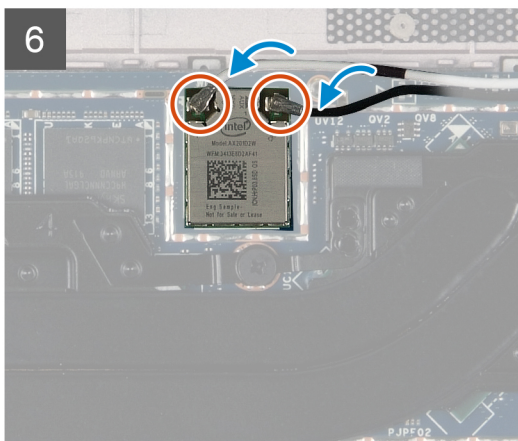
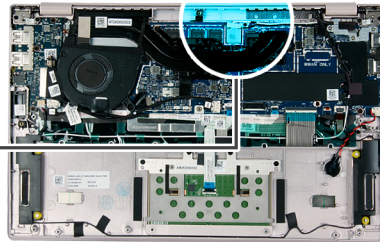

Βήματα

1. Συνδέστε το καλώδιο δεδομένων της πλακέτας I/O στον σύνδεσμο στην πλακέτα συστήματος.
 - ΣΗΜΕΙΩΣΗ:** Κατά την αντικατάσταση της πλακέτας συστήματος, ο τεχνικός πρέπει να θυμηθεί να συνδέσει το καλώδιο της πλακέτας I/O στον σύνδεσμο I/O που βρίσκεται κάτω από την πλακέτα συστήματος. Σε αντίθετη περίπτωση, θα χρειαστεί επιπλέον χρόνος επισκευής προκειμένου να γίνει ξανά η τοποθέτηση της πλακέτας συστήματος. Γυρίστε ανάποδα την πλακέτα συστήματος, για να αποκτήσετε πρόσβαση στον σύνδεσμο I/O που βρίσκεται κάτω από την πλακέτα συστήματος.
2. Σύρετε τις θύρες στην πλακέτα συστήματος μέσα στις υποδοχές στη διάταξη του στηρίγματος παλάμης και ευθυγραμμίστε τις οπές για τις βίδες στην πλακέτα συστήματος με τις αντίστοιχες οπές στη διάταξη του πληκτρολογίου.
3. Συνδέστε το καλώδιο οπισθοφωτισμού του πληκτρολογίου στην πλακέτα συστήματος και κλείστε το μάνταλο για να στερεώσετε το καλώδιο.
4. Συνδέστε το καλώδιο του πληκτρολογίου στην πλακέτα συστήματος και κλείστε το μάνταλο για να στερεώσετε το καλώδιο.
5. Συνδέστε το καλώδιο της επιφάνειας αφής στην πλακέτα συστήματος και κλείστε το μάνταλο για να στερεώσετε το καλώδιο.
6. Συνδέστε το καλώδιο της μονάδας ανάγνωσης δακτυλικών αποτυπωμάτων στην πλακέτα συστήματος και κλείστε το μάνταλο για να στερεώσετε το καλώδιο.
7. Συνδέστε το καλώδιο της πλακέτας I/O στην πλακέτα συστήματος και κλείστε το μάνταλο για να στερεώσετε το καλώδιο.
8. Κολλήστε την ταινία που συγκρατεί το καλώδιο της πλακέτας I/O στην πλακέτα συστήματος.

9. Συνδέστε το καλώδιο της μπαταρίας σε σχήμα νομίσματος στην πλακέτα συστήματος.
10. Συνδέστε το καλώδιο του αισθητήρα P στην πλακέτα συστήματος.

ΣΗΜΕΙΩΣΗ: Ισχύει μόνο για υπολογιστές που διαθέτουν κάρτα WWAN.

11. Επανατοποθετήστε τη βίδα (M2x3) που συγκρατεί την πλακέτα συστήματος στη διάταξη του στηρίγματος παλάμης.
12. Επανατοποθετήστε τη βίδα (M2x3) που συγκρατεί το υποστήριγμα επέκτασης της μονάδας δίσκου στερεάς κατάστασης στην πλακέτα συστήματος και στη διάταξη του στηρίγματος παλάμης.
13. Σύρετε το καλώδιο της οθόνης στον σύνδεσμο στην πλακέτα συστήματος.
14. Σύρετε το καλώδιο της οθόνης αφής στον σύνδεσμο στην πλακέτα συστήματος.

ΣΗΜΕΙΩΣΗ: Ισχύει μόνο για υπολογιστές με οθόνη αφής.

15. Επανατοποθετήστε τις τρεις βίδες (M2x3,5) που συγκρατούν το υποστήριγμα του καλωδίου της οθόνης στην πλακέτα συστήματος.
16. Επανατοποθετήστε τη βίδα (M2x3,5) που συγκρατεί το υποστήριγμα της θύρας USB Type-C στην πλακέτα συστήματος.
17. Περάστε τα καλώδια της κεραίας WLAN στους οδηγούς δρομολόγησης και κολλήστε τις ταινίες που συγκρατούν τα καλώδια της κεραίας WLAN στην πλακέτα συστήματος.
18. Συνδέστε τα καλώδια της κεραίας WLAN στην κάρτα WLAN.
19. Ευθυγραμμίστε και τοποθετήστε το υποστήριγμα της κάρτας WLAN πάνω στην κάρτα.
20. Επανατοποθετήστε τη βίδα (M1,6x2,5) για να στερεώσετε το υποστήριγμα της κάρτας WLAN στην κάρτα WLAN.

Επόμενα βήματα

1. Εγκαταστήστε την **ψύκτρα** (διακριτή κάρτα γραφικών) ή την **ψύκτρα** (ενσωματωμένη κάρτα γραφικών), ανάλογα με τον εξοπλισμό του υπολογιστή.
 2. Εγκαταστήστε τον **ανεμιστήρα** (διακριτή κάρτα γραφικών) ή τον **ανεμιστήρα** (ενσωματωμένη κάρτα γραφικών), ανάλογα με τον εξοπλισμό του υπολογιστή.
 3. Εγκαταστήστε τη **μονάδα δίσκου στερεάς κατάστασης/Intel Optane M.2 2280** ή τη **μονάδα δίσκου στερεάς κατάστασης M.2 2230**, ανάλογα με τον εξοπλισμό του υπολογιστή.
 4. Εγκαταστήστε την **μπαταρία**.
 5. Εγκαταστήστε το **κάλυμμα της βάσης**.
 6. Εγκαταστήστε το **συρτάρι της κάρτας Nano-SIM**.
- ΣΗΜΕΙΩΣΗ:** Η διαθεσιμότητα της υποδοχής κάρτας Nano-SIM εξαρτάται από τη διαμόρφωση του υπολογιστή που παραγγείλατε και την περιοχή.
7. Ακολουθήστε τη διαδικασία που παρατίθεται στην ενότητα **Μετά την εκτέλεση εργασιών στο εσωτερικό του υπολογιστή σας**.

Πληκτρολόγιο

Αφαίρεση του πληκτρολογίου

Προϋποθέσεις

1. Ακολουθήστε τη διαδικασία που παρατίθεται στην ενότητα **Πριν από την εκτέλεση εργασιών στο εσωτερικό του υπολογιστή σας**.
2. Αφαιρέστε το **κάλυμμα της βάσης**.
3. Αφαιρέστε την **μπαταρία**.
4. Αφαιρέστε τη **μονάδα δίσκου στερεάς κατάστασης/Intel Optane M.2 2280** ή τη **μονάδα δίσκου στερεάς κατάστασης M.2 2230**, ανάλογα με τον εξοπλισμό του υπολογιστή.
5. Αφαιρέστε τη **διάταξη της οθόνης**.
6. Αφαιρέστε τον **ανεμιστήρα** (διακριτή κάρτα γραφικών) ή τον **ανεμιστήρα** (ενσωματωμένη κάρτα γραφικών), ανάλογα με τον εξοπλισμό του υπολογιστή.
7. Αφαιρέστε την **ψύκτρα** (διακριτή κάρτα γραφικών) ή την **ψύκτρα** (ενσωματωμένη κάρτα γραφικών), ανάλογα με τον εξοπλισμό του υπολογιστή.
8. Αφαιρέστε τα **ηχεία**.
9. Αφαιρέστε την **πλακέτα I/O**.
10. Κουμπί λειτουργίας με προαιρετική μονάδα ανάγνωσης δακτυλικών αποτυπωμάτων
11. Αφαιρέστε την **πλακέτα συστήματος**.

ΣΗΜΕΙΩΣΗ: Η πλακέτα συστήματος μπορεί να αφαιρεθεί με συνδεδεμένη την ψύκτρα, ώστε να αποφευχθεί το σπάσιμο του θερμικού δεσμού μεταξύ της πλακέτας συστήματος και της ψύκτρας.

Πληροφορίες για αυτήν την εργασία

Η παρακάτω εικόνα υποδεικνύει τη θέση του πληκτρολογίου και παρέχει μια οπτική αναπαράσταση της διαδικασίας αφαίρεσης.

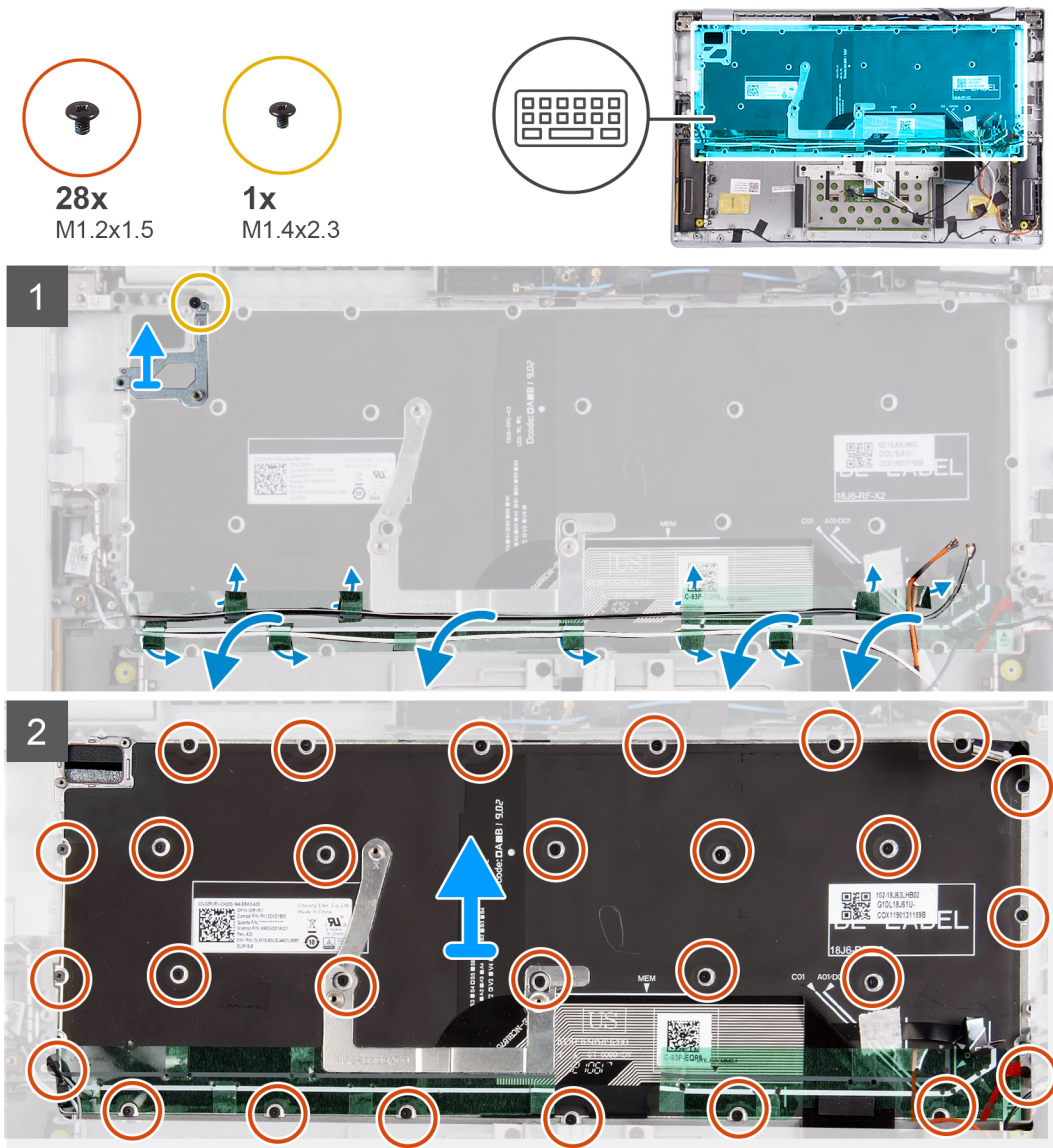

Βήματα

1. Αφαιρέστε τη βίδα (M1,4x2,3) που συγκρατεί το υποστήριγμα του ανεμιστήρα στο στήριγμα παλάμης.
2. Αφαιρέστε το υποστήριγμα του ανεμιστήρα από το στήριγμα παλάμης.
3. Ξεκολλήστε τις ταινίες που συγκρατούν τα καλώδια της κεραίας στο πληκτρολόγιο.

ΣΗΜΕΙΩΣΗ: Ισχύει μόνο για υπολογιστές που διαθέτουν κάρτα WWAN.

4. Αφαιρέστε τις 28 βίδες (M1,2x1,5) που συγκρατούν το πληκτρολόγιο στο στήριγμα παλάμης.
5. Ανασηκώστε το πληκτρολόγιο και αφαιρέστε το από το στήριγμα παλάμης.

Εγκατάσταση του πληκτρολογίου

Προϋποθέσεις

Σε περίπτωση αντικατάστασης εξαρτήματος, αφαιρέστε το υπάρχον εξάρτημα προτού εκτελέσετε τη διαδικασία εγκατάστασης.

Πληροφορίες για αυτήν την εργασία

Η παρακάτω εικόνα υποδεικνύει τη θέση του πληκτρολογίου και παρέχει μια οπτική αναπαράσταση της διαδικασίας εγκατάστασης.

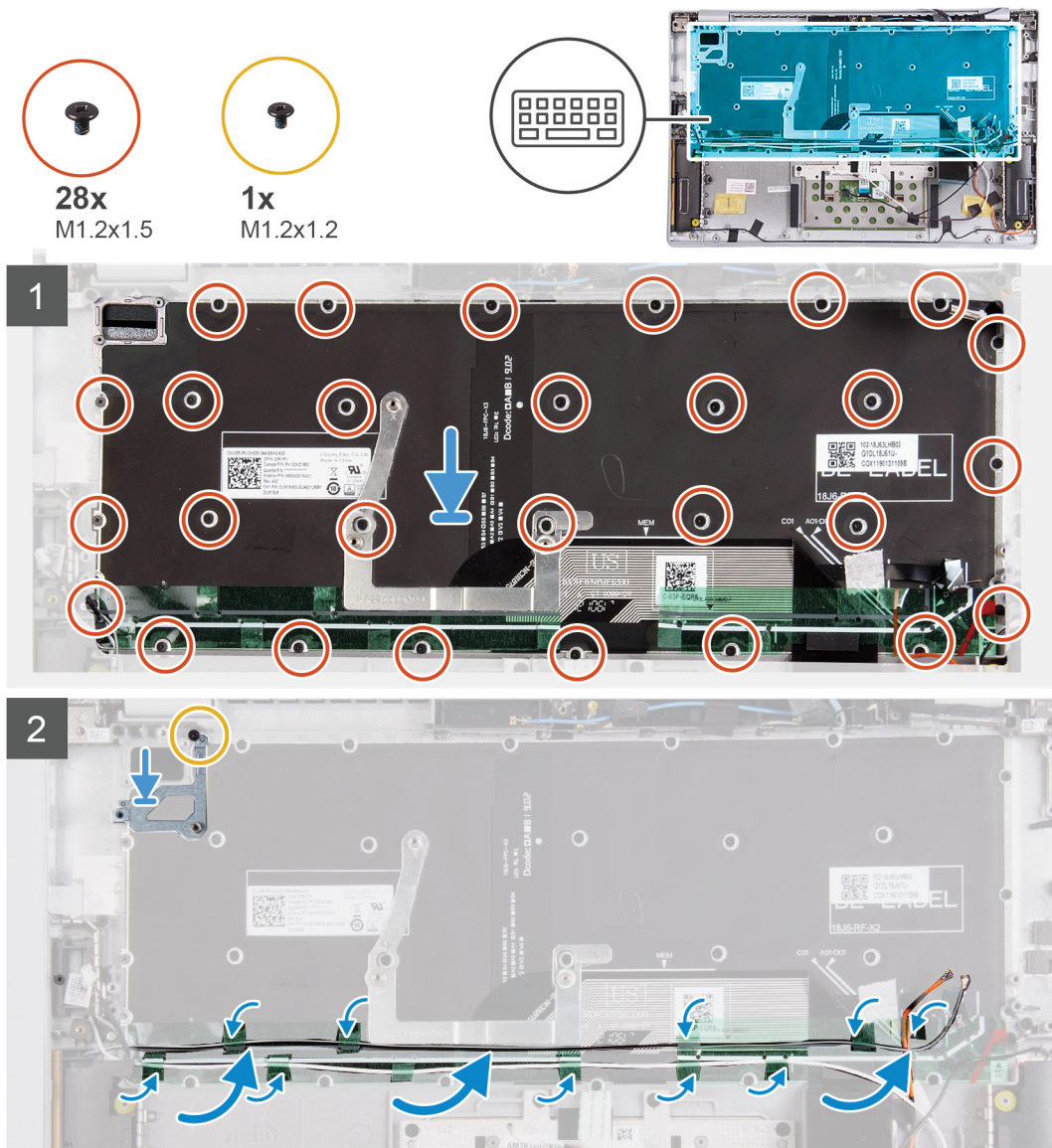

Βήματα

1. Ευθυγραμμίστε τις οπές για τις βίδες στο πληκτρολόγιο με τις αντίστοιχες οπές στη διάταξη του στηρίγματος παλάμης.
2. Επανατοποθετήστε τις 28 βίδες (M1,2x1,5) που συγκρατούν το πληκτρολόγιο στο στήριγμα παλάμης.
3. Κολλήστε τις ταινίες που συγκρατούν τα καλώδια της κεραίας στο πληκτρολόγιο.

ΣΗΜΕΙΩΣΗ: Ισχύει μόνο για υπολογιστές που διαθέτουν κάρτα WWAN.

4. Ευθυγραμμίστε τις οπές για τις βίδες στο υποστήριγμα του ανεμιστήρα με τις οπές για τις βίδες στο στήριγμα παλάμης.
5. Αφαιρέστε τη βίδα (M1,4x2,3) που συγκρατεί το υποστήριγμα του ανεμιστήρα στο στήριγμα παλάμης.

Επόμενα βήματα

1. Εγκαταστήστε την **πλακέτα συστήματος**.
ΣΗΜΕΙΩΣΗ: Η πλακέτα συστήματος μπορεί να αφαιρεθεί με συνδεδεμένη την ψύκτρα, ώστε να αποφευχθεί το σπάσιμο του θερμικού δεσμού μεταξύ της πλακέτας συστήματος και της ψύκτρας.
2. Εγκαταστήστε το **κουμπί λειτουργίας με προαιρετική μονάδα ανάγνωσης δακτυλικών αποτυπωμάτων**.
3. Εγκαταστήστε την **πλακέτα I/O**.
4. Εγκαταστήστε τα **ηχεία**.
5. Εγκαταστήστε την **ψύκτρα (διακριτή κάρτα γραφικών)** ή την **ψύκτρα (ενσωματωμένη κάρτα γραφικών)**, ανάλογα με τον εξοπλισμό του υπολογιστή.
6. Εγκαταστήστε τον **ανεμιστήρα (διακριτή κάρτα γραφικών)** ή τον **ανεμιστήρα (ενσωματωμένη κάρτα γραφικών)**, ανάλογα με τον εξοπλισμό του υπολογιστή.
7. Εγκαταστήστε τη **διάταξη της οθόνης**.
8. Εγκαταστήστε τη **μονάδα δίσκου στερεάς κατάστασης/Intel Optane M.2 2280** ή τη **μονάδα δίσκου στερεάς κατάστασης M.2 2230**, ανάλογα με τον εξοπλισμό του υπολογιστή.
9. Εγκαταστήστε την **μπαταρία**.
10. Εγκαταστήστε το **κάλυμμα της βάσης**.
11. Ακολουθήστε τη διαδικασία που παρατίθεται στην ενότητα **Μετά την εκτέλεση εργασιών στο εσωτερικό του υπολογιστή σας**.

Στήριγμα παλάμης

Αφαίρεση του στηρίγματος παλάμης

Προϋποθέσεις

1. Ακολουθήστε τη διαδικασία που παρατίθεται στην ενότητα **Πριν από την εκτέλεση εργασιών στο εσωτερικό του υπολογιστή σας**.
2. Αφαιρέστε το **κάλυμμα της βάσης**.
3. Αφαιρέστε την **μπαταρία**.
4. Αφαιρέστε τη **μονάδα δίσκου στερεάς κατάστασης/Intel Optane M.2 2280** ή τη **μονάδα δίσκου στερεάς κατάστασης M.2 2230**, ανάλογα με τον εξοπλισμό του υπολογιστή.
5. Αφαιρέστε τη **διάταξη της οθόνης**.
6. Αφαιρέστε τον **ανεμιστήρα (διακριτή κάρτα γραφικών)** ή τον **ανεμιστήρα (ενσωματωμένη κάρτα γραφικών)**, ανάλογα με τον εξοπλισμό του υπολογιστή.
7. Αφαιρέστε τα **ηχεία**.
8. Αφαιρέστε την **ψύκτρα (διακριτή κάρτα γραφικών)** ή την **ψύκτρα (ενσωματωμένη κάρτα γραφικών)**, ανάλογα με τον εξοπλισμό του υπολογιστή.
ΣΗΜΕΙΩΣΗ: Η πλακέτα συστήματος μπορεί να αφαιρεθεί και να εγκατασταθεί με συνδεδεμένη την ψύκτρα. Αυτό απλοποιεί τη διαδικασία αφαίρεσης της πλακέτας συστήματος και εμποδίζει το σπάσιμο του θερμικού δεσμού μεταξύ της πλακέτας συστήματος και της ψύκτρας.
9. Αφαιρέστε την **πλακέτα I/O**.
10. **Κουμπί λειτουργίας με προαιρετική μονάδα ανάγνωσης δακτυλικών αποτυπωμάτων**
11. Αφαιρέστε την **πλακέτα συστήματος**.
12. Αφαιρέστε το **πληκτρολόγιο**.

Πληροφορίες γι αυτήν την εργασία

Η παρακάτω εικόνα υποδεικνύει τη θέση του στηρίγματος παλάμης και παρέχει μια οπτική αναπαράσταση της διαδικασίας αφαίρεσης.



Βήματα

Αφού εκτελέσετε τα βήματα που περιλαμβάνονται στις προαπαιτούμενες ενέργειες, απομένει το στηρίγμα παλάμης.

Εγκατάσταση του στηρίγματος παλάμης

Προϋποθέσεις

Σε περίπτωση αντικατάστασης εξαρτήματος, αφαιρέστε το υπάρχον εξάρτημα προτού εκτελέσετε τη διαδικασία εγκατάστασης.

Πληροφορίες για αυτήν την εργασία

Η παρακάτω εικόνα υποδεικνύει τη θέση του στηρίγματος παλάμης και παρέχει μια οπτική αναπαράσταση της διαδικασίας εγκατάστασης.



Βήματα

Τοποθετήστε το στήριγμα παλάμης πάνω σε μια επίπεδη επιφάνεια.

Επόμενα βήματα

1. Εγκαταστήστε το [πληκτρολόγιο](#).
2. Εγκαταστήστε την [πλακέτα συστήματος](#).
3. Εγκαταστήστε το [κουμπί λειτουργίας με προαιρετική μονάδα ανάγνωσης δακτυλικών αποτυπωμάτων](#).
4. Εγκαταστήστε την [πλακέτα I/O](#).
5. Εγκαταστήστε την [ψύκτρα \(διακριτή κάρτα γραφικών\)](#) ή την [ψύκτρα \(ενσωματωμένη κάρτα γραφικών\)](#), ανάλογα με τον εξοπλισμό του υπολογιστή.
6. Εγκαταστήστε τα [ηχεία](#).
7. Εγκαταστήστε τον [ανεμιστήρα \(διακριτή κάρτα γραφικών\)](#) ή τον [ανεμιστήρα \(ενσωματωμένη κάρτα γραφικών\)](#), ανάλογα με τον εξοπλισμό του υπολογιστή.
8. Εγκαταστήστε τη [διάταξη της οθόνης](#).
9. Εγκαταστήστε τη [μονάδα δίσκου στερεάς κατάστασης/Intel Optane M.2 2280](#) ή τη [μονάδα δίσκου στερεάς κατάστασης M.2 2230](#), ανάλογα με τον εξοπλισμό του υπολογιστή.
10. Εγκαταστήστε την [μπαταρία](#).
11. Εγκαταστήστε το [κάλυμμα της βάσης](#).
12. Ακολουθήστε τη διαδικασία που παρατίθεται στην ενότητα [Μετά την εκτέλεση εργασιών στο εσωτερικό του υπολογιστή σας](#).

Προγράμματα οδήγησης συσκευών

Λήψη του προγράμματος οδήγησης ήχου

Βήματα

1. Ενεργοποιήστε τον υπολογιστή σας.
2. Επισκεφτείτε την ιστοσελίδα www.dell.com/support.
3. Πληκτρολογήστε την ετικέτα εξυπηρέτησης του υπολογιστή σας και ύστερα κάντε κλικ στην επιλογή **Submit (Υποβολή)**.
 ⓘ **ΣΗΜΕΙΩΣΗ:** Αν δεν έχετε την ετικέτα εξυπηρέτησης, χρησιμοποιήστε τη δυνατότητα αυτόματης ανίχνευσης ή περιηγηθείτε στα μοντέλα για να βρείτε το μοντέλο του υπολογιστή σας.
4. Κάντε κλικ στην επιλογή **Drivers & downloads (Προγράμματα οδήγησης & στοιχεία λήψης)**.
5. Κάντε κλικ στο κουμπί **Detect Drivers (Εντοπισμός προγραμμάτων οδήγησης)**.
6. Διαβάστε και αποδεχθείτε τους Όρους και προϋποθέσεις χρήσης του **SupportAssist** και, στη συνέχεια, κάντε κλικ στην επιλογή **Continue (Συνέχεια)**.
7. Εάν είναι απαραίτητο, ο υπολογιστής σας αρχίζει τη λήψη και εγκατάσταση του **SupportAssist**.
 ⓘ **ΣΗΜΕΙΩΣΗ:** Ελέγξτε τις οδηγίες στην οθόνη για οδηγίες σχετικά με το πρόγραμμα περιήγησης.
8. Κάντε κλικ στην επιλογή **View Drivers for My System (Προβολή προγραμμάτων οδήγησης για το σύστημά μου)**.
9. Κάντε κλικ στην επιλογή **Download and Install (Λήψη και εγκατάσταση)** για να πραγματοποιήσετε λήψη και εγκατάσταση όλων των ενημερώσεων προγραμμάτων οδήγησης που εντοπίστηκαν για τον υπολογιστή σας.
10. Επιλέξτε μια τοποθεσία για να αποθηκεύσετε τα αρχεία.
11. Εάν σας ζητηθεί, εγκρίνετε τα αιτήματα από το **User Account Control (Έλεγχος λογαριασμού χρήστη)** για να κάνετε αλλαγές στο σύστημα.
12. Η εφαρμογή εγκαθιστά όλα τα προγράμματα οδήγησης και τις ενημερώσεις που εντοπίστηκαν.
 ⓘ **ΣΗΜΕΙΩΣΗ:** Δεν είναι δυνατή η αυτόματη εγκατάσταση όλων των αρχείων. Ελέγξτε την περίληψη εγκατάστασης για να προσδιορίσετε εάν απαιτείται μη αυτόματη εγκατάσταση.
13. Για μη αυτόματη λήψη και εγκατάσταση, κάντε κλικ στην επιλογή **Category (Κατηγορία)**.
14. Κάντε κλικ στην επιλογή **Audio (Ήχος)** στην αναπτυσσόμενη λίστα.
15. Κάντε κλικ στην επιλογή **Download (Λήψη)** ώστε να προχωρήσετε στη λήψη του προγράμματος οδήγησης ήχου για τον υπολογιστή σας.
16. Αφού ολοκληρωθεί η λήψη, πλοηγηθείτε ως τον φάκελο στον οποίο αποθηκεύσατε το αρχείο του προγράμματος οδήγησης για τον ήχο.
17. Κάντε διπλό κλικ στο εικονίδιο του αρχείου του προγράμματος οδήγησης ήχου και ακολουθήστε τις οδηγίες που θα παρουσιαστούν στην οθόνη για να εγκαταστήσετε το πρόγραμμα οδήγησης.

Λήψη του προγράμματος οδήγησης για το δίκτυο

Βήματα

1. Ενεργοποιήστε τον υπολογιστή σας.
2. Επισκεφτείτε την ιστοσελίδα www.dell.com/support.
3. Πληκτρολογήστε την ετικέτα εξυπηρέτησης του υπολογιστή σας και ύστερα κάντε κλικ στην επιλογή **Submit (Υποβολή)**.

ΣΗΜΕΙΩΣΗ: Αν δεν έχετε την ετικέτα εξυπηρέτησης, χρησιμοποιήστε τη δυνατότητα αυτόματης ανίχνευσης ή περιηγηθείτε στα μοντέλα για να βρείτε το μοντέλο του υπολογιστή σας.

4. Κάντε κλικ στην επιλογή **Drivers & downloads (Προγράμματα οδήγησης & στοιχεία λήψης)**.
5. Κάντε κλικ στο κουμπί **Detect Drivers (Εντοπισμός προγραμμάτων οδήγησης)**.
6. Διαβάστε και αποδεχθείτε τους Όρους και προϋποθέσεις χρήσης του **SupportAssist** και, στη συνέχεια, κάντε κλικ στην επιλογή **Continue (Συνέχεια)**.
7. Εάν είναι απαραίτητο, ο υπολογιστής σας αρχίζει τη λήψη και εγκατάσταση του **SupportAssist**.

ΣΗΜΕΙΩΣΗ: Ελέγξτε τις οδηγίες στην οθόνη για οδηγίες σχετικά με το πρόγραμμα περιήγησης.

8. Κάντε κλικ στην επιλογή **View Drivers for My System (Προβολή προγραμμάτων οδήγησης για το σύστημά μου)**.
9. Κάντε κλικ στην επιλογή **Download and Install (Λήψη και εγκατάσταση)** για να πραγματοποιήσετε λήψη και εγκατάσταση όλων των ενημερώσεων προγραμμάτων οδήγησης που εντοπίστηκαν για τον υπολογιστή σας.
10. Επιλέξτε μια τοποθεσία για να αποθηκεύσετε τα αρχεία.
11. Εάν σας ζητηθεί, εγκρίνετε τα αιτήματα από το **User Account Control (Έλεγχος λογαριασμού χρήστη)** για να κάνετε αλλαγές στο σύστημα.
12. Η εφαρμογή εγκαθιστά όλα τα προγράμματα οδήγησης και τις ενημερώσεις που εντοπίστηκαν.

ΣΗΜΕΙΩΣΗ: Δεν είναι δυνατή η αυτόματη εγκατάσταση όλων των αρχείων. Ελέγξτε την περίληψη εγκατάστασης για να προσδιορίσετε εάν απαιτείται μη αυτόματη εγκατάσταση.

13. Για μη αυτόματη λήψη και εγκατάσταση, κάντε κλικ στην επιλογή **Category (Κατηγορία)**.
14. Κάντε κλικ στην επιλογή **Network (Δίκτυο)** στην αναπτυσσόμενη λίστα.
15. Κάντε κλικ στην επιλογή **Download (Λήψη)** ώστε να προχωρήσετε στη λήψη του προγράμματος οδήγησης δικτύου για τον υπολογιστή σας.
16. Αφού ολοκληρωθεί η λήψη, μεταβείτε στον φάκελο στον οποίο αποθηκεύσατε το αρχείο του προγράμματος οδήγησης δικτύου.
17. Κάντε διπλό κλικ στο εικονίδιο του αρχείου του προγράμματος οδήγησης δικτύου και ακολουθήστε τις οδηγίες στην οθόνη για να εγκαταστήσετε το πρόγραμμα οδήγησης.

Λήψη του προγράμματος οδήγησης του πλινθιοσυνόλου (chipset)

Βήματα

1. Ενεργοποιήστε τον υπολογιστή σας.
2. Επισκεφτείτε την ιστοσελίδα www.dell.com/support.
3. Πληκτρολογήστε την ετικέτα εξυπηρέτησης του υπολογιστή σας και ύστερα κάντε κλικ στην επιλογή **Submit (Υποβολή)**.

ΣΗΜΕΙΩΣΗ: Αν δεν έχετε την ετικέτα εξυπηρέτησης, χρησιμοποιήστε τη δυνατότητα αυτόματης ανίχνευσης ή περιηγηθείτε στα μοντέλα για να βρείτε το μοντέλο του υπολογιστή σας.

4. Κάντε κλικ στην επιλογή **Drivers & downloads (Προγράμματα οδήγησης & στοιχεία λήψης)**.
5. Κάντε κλικ στο κουμπί **Detect Drivers (Εντοπισμός προγραμμάτων οδήγησης)**.
6. Διαβάστε και αποδεχθείτε τους Όρους και προϋποθέσεις χρήσης του **SupportAssist** και, στη συνέχεια, κάντε κλικ στην επιλογή **Continue (Συνέχεια)**.
7. Εάν είναι απαραίτητο, ο υπολογιστής σας αρχίζει τη λήψη και εγκατάσταση του **SupportAssist**.

ΣΗΜΕΙΩΣΗ: Ελέγξτε τις οδηγίες στην οθόνη για οδηγίες σχετικά με το πρόγραμμα περιήγησης.

8. Κάντε κλικ στην επιλογή **View Drivers for My System (Προβολή προγραμμάτων οδήγησης για το σύστημά μου)**.
9. Κάντε κλικ στην επιλογή **Download and Install (Λήψη και εγκατάσταση)** για να πραγματοποιήσετε λήψη και εγκατάσταση όλων των ενημερώσεων προγραμμάτων οδήγησης που εντοπίστηκαν για τον υπολογιστή σας.
10. Επιλέξτε μια τοποθεσία για να αποθηκεύσετε τα αρχεία.
11. Εάν σας ζητηθεί, εγκρίνετε τα αιτήματα από το **User Account Control (Έλεγχος λογαριασμού χρήστη)** για να κάνετε αλλαγές στο σύστημα.
12. Η εφαρμογή εγκαθιστά όλα τα προγράμματα οδήγησης και τις ενημερώσεις που εντοπίστηκαν.

ΣΗΜΕΙΩΣΗ: Δεν είναι δυνατή η αυτόματη εγκατάσταση όλων των αρχείων. Ελέγξτε την περίληψη εγκατάστασης για να προσδιορίσετε εάν απαιτείται μη αυτόματη εγκατάσταση.

13. Για μη αυτόματη λήψη και εγκατάσταση, κάντε κλικ στην επιλογή **Category (Κατηγορία)**.
14. Κάντε κλικ στην επιλογή **Chipset (Πλινθιοσύνολο)** στην αναπτυσσόμενη λίστα.
15. Κάντε κλικ στην επιλογή **Download (Λήψη)** ώστε να λάβετε το πρόγραμμα οδήγησης πλινθιοσυνόλου για τον υπολογιστή σας.
16. Αφού ολοκληρωθεί η λήψη, μεταβείτε στον φάκελο όπου αποθηκεύσατε το αρχείο του προγράμματος οδήγησης του πλινθιοσυνόλου.
17. Κάντε διπλό κλικ στο εικονίδιο του αρχείου του προγράμματος οδήγησης του πλινθιοσυνόλου και ακολουθήστε τις οδηγίες που θα παρουσιαστούν στην οθόνη για να εγκαταστήσετε το πρόγραμμα οδήγησης.

Λήψη του προγράμματος οδήγησης της μονάδας ανάγνωσης καρτών πολυμέσων

Βήματα

1. Ενεργοποιήστε τον υπολογιστή σας.
2. Επισκεφτείτε την ιστοσελίδα www.dell.com/support.
3. Πληκτρολογήστε την ετικέτα εξυπηρέτησης του υπολογιστή σας και ύστερα κάντε κλικ στην επιλογή **Submit (Υποβολή)**.

ΣΗΜΕΙΩΣΗ: Αν δεν έχετε την ετικέτα εξυπηρέτησης, χρησιμοποιήστε τη δυνατότητα αυτόματης ανίχνευσης ή περιηγηθείτε στα μοντέλα για να βρείτε το μοντέλο του υπολογιστή σας.
4. Κάντε κλικ στην επιλογή **Drivers & downloads (Προγράμματα οδήγησης & στοιχεία λήψης)**.
5. Κάντε κλικ στο κουμπί **Detect Drivers (Εντοπισμός προγραμμάτων οδήγησης)**.
6. Διαβάστε και αποδεχθείτε τους Όρους και προϋποθέσεις χρήσης του **SupportAssist** και, στη συνέχεια, κάντε κλικ στην επιλογή **Continue (Συνέχεια)**.
7. Εάν είναι απαραίτητο, ο υπολογιστής σας αρχίζει τη λήψη και εγκατάσταση του **SupportAssist**.



ΣΗΜΕΙΩΣΗ: Ελέγξτε τις οδηγίες στην οθόνη για οδηγίες σχετικά με το πρόγραμμα περιήγησης.
8. Κάντε κλικ στην επιλογή **View Drivers for My System (Προβολή προγραμμάτων οδήγησης για το σύστημά μου)**.
9. Κάντε κλικ στην επιλογή **Download and Install (Λήψη και εγκατάσταση)** για να πραγματοποιήσετε λήψη και εγκατάσταση όλων των ενημερώσεων προγραμμάτων οδήγησης που εντοπίστηκαν για τον υπολογιστή σας.
10. Επιλέξτε μια τοποθεσία για να αποθηκεύσετε τα αρχεία.
11. Εάν σας ζητηθεί, εγκρίνετε τα αιτήματα από το **User Account Control (Έλεγχος λογαριασμού χρήστη)** για να κάνετε αλλαγές στο σύστημα.
12. Η εφαρμογή εγκαθιστά όλα τα προγράμματα οδήγησης και τις ενημερώσεις που εντοπίστηκαν.

ΣΗΜΕΙΩΣΗ: Δεν είναι δυνατή η αυτόματη εγκατάσταση όλων των αρχείων. Ελέγξτε την περίληψη εγκατάστασης για να προσδιορίσετε εάν απαιτείται μη αυτόματη εγκατάσταση.
13. Για μη αυτόματη λήψη και εγκατάσταση, κάντε κλικ στην επιλογή **Category (Κατηγορία)**.
14. Κάντε κλικ στην επιλογή **Chipset (Πλινθιοσύνολο)** στην αναπτυσσόμενη λίστα.
15. Κάντε κλικ ή πατήστε στην επιλογή **Download (Λήψη)** για λήψη του προγράμματος οδήγησης της συσκευής ανάγνωσης καρτών πολυμέσων για τον υπολογιστή σας.
16. Αφού ολοκληρωθεί η λήψη, πλοηγηθείτε ως τον φάκελο όπου αποθηκεύσατε το αρχείο του προγράμματος οδήγησης για τη μονάδα ανάγνωσης καρτών πολυμέσων.
17. Κάντε διπλό κλικ στο εικονίδιο του αρχείου του προγράμματος οδήγησης της μονάδας ανάγνωσης καρτών πολυμέσων και ακολουθήστε τις οδηγίες στην οθόνη για να εγκαταστήσετε το πρόγραμμα οδήγησης.

Λήψη του προγράμματος οδήγησης WiFi



Βήματα

1. Ενεργοποιήστε τον υπολογιστή σας.

2. Επισκεφτείτε την ιστοσελίδα www.dell.com/support.
3. Πληκτρολογήστε την ετικέτα εξυπηρέτησης του υπολογιστή σας και ύστερα κάντε κλικ στην επιλογή **Submit (Υποβολή)**.
 -  **ΣΗΜΕΙΩΣΗ:** Αν δεν έχετε την ετικέτα εξυπηρέτησης, χρησιμοποιήστε τη δυνατότητα αυτόματης ανίχνευσης ή περιηγηθείτε στα μοντέλα για να βρείτε το μοντέλο του υπολογιστή σας.
4. Κάντε κλικ στην επιλογή **Drivers & downloads (Προγράμματα οδήγησης & στοιχεία λήψης)**.
5. Κάντε κλικ στο κουμπί **Detect Drivers (Εντοπισμός προγραμμάτων οδήγησης)**.
6. Διαβάστε και αποδεχθείτε τους Όρους και προϋποθέσεις χρήσης του **SupportAssist** και, στη συνέχεια, κάντε κλικ στην επιλογή **Continue (Συνέχεια)**.
7. Εάν είναι απαραίτητο, ο υπολογιστής σας αρχίζει τη λήψη και εγκατάσταση του **SupportAssist**.
 -  **ΣΗΜΕΙΩΣΗ:** Ελέγξτε τις οδηγίες στην οθόνη για οδηγίες σχετικά με το πρόγραμμα περιήγησης.
8. Κάντε κλικ στην επιλογή **View Drivers for My System (Προβολή προγραμμάτων οδήγησης για το σύστημά μου)**.
9. Κάντε κλικ στην επιλογή **Download and Install (Λήψη και εγκατάσταση)** για να πραγματοποιήσετε λήψη και εγκατάσταση όλων των ενημερώσεων προγραμμάτων οδήγησης που εντοπίστηκαν για τον υπολογιστή σας.
10. Επιλέξτε μια τοποθεσία για να αποθηκεύσετε τα αρχεία.
11. Εάν σας ζητηθεί, εγκρίνετε τα αιτήματα από το **User Account Control (Έλεγχος λογαριασμού χρήστη)** για να κάνετε αλλαγές στο σύστημα.
12. Η εφαρμογή εγκαθιστά όλα τα προγράμματα οδήγησης και τις ενημερώσεις που εντοπίστηκαν.
 -  **ΣΗΜΕΙΩΣΗ:** Δεν είναι δυνατή η αυτόματη εγκατάσταση όλων των αρχείων. Ελέγξτε την περίληψη εγκατάστασης για να προσδιορίσετε εάν απαιτείται μη αυτόματη εγκατάσταση.
13. Για μη αυτόματη λήψη και εγκατάσταση, κάντε κλικ στην επιλογή **Category (Κατηγορία)**.
14. Κάντε κλικ στην επιλογή **Network (Δίκτυο)** στην αναπτυσσόμενη λίστα.
15. Κάντε κλικ στην επιλογή **Download (Λήψη)** για λήψη του προγράμματος οδήγησης WiFi για τον υπολογιστή σας.
16. Αφού ολοκληρωθεί η λήψη, μεταβείτε στον φάκελο όπου αποθηκεύσατε το αρχείο του προγράμματος οδήγησης WiFi.
17. Κάντε διπλό κλικ στο εικονίδιο του προγράμματος οδήγησης WiFi και ακολουθήστε τις οδηγίες που θα παρουσιαστούν στην οθόνη για να εγκαταστήσετε το πρόγραμμα οδήγησης.

Λήψη του προγράμματος οδήγησης USB

Βήματα

1. Ενεργοποιήστε τον υπολογιστή σας.
2. Επισκεφτείτε την ιστοσελίδα www.dell.com/support.
3. Πληκτρολογήστε την ετικέτα εξυπηρέτησης του υπολογιστή σας και ύστερα κάντε κλικ στην επιλογή **Submit (Υποβολή)**.
 -  **ΣΗΜΕΙΩΣΗ:** Αν δεν έχετε την ετικέτα εξυπηρέτησης, χρησιμοποιήστε τη δυνατότητα αυτόματης ανίχνευσης ή περιηγηθείτε στα μοντέλα για να βρείτε το μοντέλο του υπολογιστή σας.
4. Κάντε κλικ στην επιλογή **Drivers & downloads (Προγράμματα οδήγησης & στοιχεία λήψης)**.
5. Κάντε κλικ στο κουμπί **Detect Drivers (Εντοπισμός προγραμμάτων οδήγησης)**.
6. Διαβάστε και αποδεχθείτε τους Όρους και προϋποθέσεις χρήσης του **SupportAssist** και, στη συνέχεια, κάντε κλικ στην επιλογή **Continue (Συνέχεια)**.
7. Εάν είναι απαραίτητο, ο υπολογιστής σας αρχίζει τη λήψη και εγκατάσταση του **SupportAssist**.
 -  **ΣΗΜΕΙΩΣΗ:** Ελέγξτε τις οδηγίες στην οθόνη για οδηγίες σχετικά με το πρόγραμμα περιήγησης.
8. Κάντε κλικ στην επιλογή **View Drivers for My System (Προβολή προγραμμάτων οδήγησης για το σύστημά μου)**.
9. Κάντε κλικ στην επιλογή **Download and Install (Λήψη και εγκατάσταση)** για να πραγματοποιήσετε λήψη και εγκατάσταση όλων των ενημερώσεων προγραμμάτων οδήγησης που εντοπίστηκαν για τον υπολογιστή σας.
10. Επιλέξτε μια τοποθεσία για να αποθηκεύσετε τα αρχεία.
11. Εάν σας ζητηθεί, εγκρίνετε τα αιτήματα από το **User Account Control (Έλεγχος λογαριασμού χρήστη)** για να κάνετε αλλαγές στο σύστημα.
12. Η εφαρμογή εγκαθιστά όλα τα προγράμματα οδήγησης και τις ενημερώσεις που εντοπίστηκαν.

ΣΗΜΕΙΩΣΗ: Δεν είναι δυνατή η αυτόματη εγκατάσταση όλων των αρχείων. Ελέγξτε την περίληψη εγκατάστασης για να προσδιορίσετε εάν απαιτείται μη αυτόματη εγκατάσταση.

13. Για μη αυτόματη λήψη και εγκατάσταση, κάντε κλικ στην επιλογή **Category (Κατηγορία)**.
14. Κάντε κλικ στην επιλογή **Chipset (Πλινθιοσύνολο)** στην αναπτυσσόμενη λίστα.
15. Κάντε κλικ στην επιλογή **Download (Λήψη)** για λήψη του προγράμματος οδήγησης USB για τον υπολογιστή σας.
16. Αφού ολοκληρωθεί η λήψη, μεταβείτε στον φάκελο όπου αποθηκεύσατε το αρχείο του προγράμματος οδήγησης USB.
17. Κάντε διπλό κλικ στο εικονίδιο του αρχείου του προγράμματος οδήγησης USB και ακολουθήστε τις οδηγίες που θα παρουσιαστούν στην οθόνη για να εγκαταστήσετε το πρόγραμμα οδήγησης.

Λήψη του προγράμματος οδήγησης γραφικών

Βήματα

1. Ενεργοποιήστε τον υπολογιστή σας.
2. Επισκεφτείτε την ιστοσελίδα www.dell.com/support.
3. Πληκτρολογήστε την ετικέτα εξυπηρέτησης του υπολογιστή σας και ύστερα κάντε κλικ στην επιλογή **Submit (Υποβολή)**.

ΣΗΜΕΙΩΣΗ: Αν δεν έχετε την ετικέτα εξυπηρέτησης, χρησιμοποιήστε τη δυνατότητα αυτόματης ανίχνευσης ή περιηγηθείτε στα μοντέλα για να βρείτε το μοντέλο του υπολογιστή σας.
4. Κάντε κλικ στην επιλογή **Drivers & downloads (Προγράμματα οδήγησης & στοιχεία λήψης)**.
5. Κάντε κλικ στο κουμπί **Detect Drivers (Εντοπισμός προγραμμάτων οδήγησης)**.
6. Διαβάστε και αποδεχθείτε τους Όρους και προϋποθέσεις χρήσης του **SupportAssist** και, στη συνέχεια, κάντε κλικ στην επιλογή **Continue (Συνέχεια)**.
7. Εάν είναι απαραίτητο, ο υπολογιστής σας αρχίζει τη λήψη και εγκατάσταση του **SupportAssist**.

ΣΗΜΕΙΩΣΗ: Ελέγξτε τις οδηγίες στην οθόνη για οδηγίες σχετικά με το πρόγραμμα περιήγησης.
8. Κάντε κλικ στην επιλογή **View Drivers for My System (Προβολή προγραμμάτων οδήγησης για το σύστημά μου)**.
9. Κάντε κλικ στην επιλογή **Download and Install (Λήψη και εγκατάσταση)** για να πραγματοποιήσετε λήψη και εγκατάσταση όλων των ενημερώσεων προγραμμάτων οδήγησης που εντοπίστηκαν για τον υπολογιστή σας.
10. Επιλέξτε μια τοποθεσία για να αποθηκεύσετε τα αρχεία.
11. Εάν σας ζητηθεί, εγκρίνετε τα αιτήματα από το **User Account Control (Έλεγχος λογαριασμού χρήστη)** για να κάνετε αλλαγές στο σύστημα.
12. Η εφαρμογή εγκαθιστά όλα τα προγράμματα οδήγησης και τις ενημερώσεις που εντοπίστηκαν.

ΣΗΜΕΙΩΣΗ: Δεν είναι δυνατή η αυτόματη εγκατάσταση όλων των αρχείων. Ελέγξτε την περίληψη εγκατάστασης για να προσδιορίσετε εάν απαιτείται μη αυτόματη εγκατάσταση.
13. Για μη αυτόματη λήψη και εγκατάσταση, κάντε κλικ στην επιλογή **Category (Κατηγορία)**.
14. Κάντε κλικ στην επιλογή **Video (Βίντεο)** στην αναπτυσσόμενη λίστα.
15. Κάντε κλικ στην επιλογή **Download (Λήψη)** για λήψη του προγράμματος οδήγησης γραφικών για τον υπολογιστή σας.
16. Αφού ολοκληρωθεί η λήψη, πλοηγηθείτε ως τον φάκελο όπου αποθηκεύσατε το αρχείο του προγράμματος οδήγησης γραφικών.
17. Κάντε διπλό κλικ στο εικονίδιο του αρχείου του προγράμματος οδήγησης γραφικών και ακολουθήστε τις οδηγίες που θα παρουσιαστούν στην οθόνη για να εγκαταστήσετε το πρόγραμμα οδήγησης.

Ρύθμιση συστήματος

ΠΡΟΣΟΧΗ: Αν δεν έχετε μεγάλη εμπειρία στη χρήση υπολογιστή, μην αλλάξετε τις ρυθμίσεις στο πρόγραμμα ρύθμισης του BIOS. Ορισμένες αλλαγές μπορεί να κάνουν τον υπολογιστή σας να μην λειτουργεί σωστά.

ΣΗΜΕΙΩΣΗ: Προτού αλλάξετε τις ρυθμίσεις στο πρόγραμμα ρύθμισης του BIOS, συνιστούμε να σημειώσετε τις πληροφορίες που θα βρείτε στην οθόνη του προγράμματος ρύθμισης του BIOS γιατί θα σας φανούν χρήσιμες στο μέλλον.

Χρησιμοποιήστε το πρόγραμμα ρύθμισης του BIOS για τους εξής σκοπούς:

- Να βρείτε πληροφορίες όσον αφορά το υλικό που είναι εγκατεστημένο στον υπολογιστή σας, π.χ. το μέγεθος της RAM και του σκληρού δίσκου.
- Να αλλάξετε τις πληροφορίες διαμόρφωσης του συστήματος.
- Να ορίσετε ή να αλλάξετε μια επιλογή που επιλέγεται από τον χρήστη, όπως ο κωδικός πρόσβασης χρήστη, ο τύπος του σκληρού δίσκου που είναι εγκατεστημένος και η ενεργοποίηση ή απενεργοποίηση βασικών συσκευών.

Επισκόπηση BIOS

Το BIOS διαχειρίζεται τη ροή δεδομένων μεταξύ του λειτουργικού συστήματος του υπολογιστή και προσαρτημένων συσκευών, π.χ. σκληρού δίσκου, προσαρμογέα βίντεο, πληκτρολογίου, ποντικιού και εκτυπωτή.

Είσοδος στο πρόγραμμα ρύθμισης του BIOS

Πληροφορίες γι αυτήν την εργασία

Εκκινήστε (ή επανεκκινήστε) τον υπολογιστή σας και πιέστε το πλήκτρο F2 αμέσως.

Ακολουθία εκκίνησης

Η δυνατότητα Boot Sequence (Ακολουθία εκκίνησης) σας επιτρέπει να παρακάμψετε τη σειρά συσκευών εκκίνησης που έχει καθοριστεί μέσω του προγράμματος System Setup (Ρύθμιση συστήματος) και να πραγματοποιήσετε απευθείας εκκίνηση από μια συγκεκριμένη συσκευή (για παράδειγμα, οπτικό δίσκο ή σκληρό δίσκο). Κατά την εκτέλεση του αυτοδιαγνωστικού προγράμματος εκκίνησης (POST), όταν εμφανίζεται το λογότυπο της Dell, μπορείτε να κάνετε τα εξής:

- Να αποκτήσετε πρόσβαση στο πρόγραμμα System Setup (Ρύθμιση συστήματος) πιέζοντας το πλήκτρο F2
- Να εμφανίσετε το μενού εκκίνησης για μία φορά πιέζοντας το πλήκτρο F12

Στο μενού εκκίνησης για μία φορά εμφανίζονται οι συσκευές από τις οποίες μπορεί να γίνει εκκίνηση, συμπεριλαμβανομένης της επιλογής των διαγνωστικών. Οι επιλογές του μενού εκκίνησης είναι:

- Αφαιρέσιμος δίσκος (αν υπάρχει διαθέσιμος)
 - Μονάδα STXXXX (αν υπάρχει)
- ΣΗΜΕΙΩΣΗ:** Το XXX υποδηλώνει τον αριθμό της μονάδας δίσκου SATA.

- Optical Drive (Οπτικός δίσκος) (αν υπάρχει)
- SATA Hard Drive (Σκληρός δίσκος SATA) (αν υπάρχει)
- Διαγνωστικά

ΣΗΜΕΙΩΣΗ: Αν επιλέξετε τη δυνατότητα **Diagnostics (Διαγνωστικά)**, θα παρουσιαστεί η οθόνη **ePSA diagnostics (Διαγνωστικά βελτιωμένης αξιολόγησης του συστήματος πριν από την εκκίνηση (ePSA))**.

Η οθόνη της ακολουθίας εκκίνησης επίσης παρουσιάζει την επιλογή για πρόσβαση στην οθόνη του προγράμματος System Setup (Ρύθμιση συστήματος).

Επιλογές στο πρόγραμμα ρύθμισης του συστήματος

ΣΗΜΕΙΩΣΗ: Ανάλογα με τον συγκεκριμένο υπολογιστή και τις εγκατεστημένες συσκευές, τα στοιχεία που παρατίθενται σε αυτήν την ενότητα μπορεί να μην εμφανίζονται.

Πίνακας 3. Επιλογές στο πρόγραμμα System setup (Ρύθμιση συστήματος)—Μενού System information (Πληροφορίες συστήματος)

Επισκόπηση	
BIOS Version	Παρουσιάζεται ο αριθμός της έκδοσης του BIOS.
Service Tag	Παρουσιάζεται το στοιχείο Service Tag (Ετικέτα εξυπηρέτησης) του υπολογιστή.
Asset Tag	Παρουσιάζεται το στοιχείο Asset Tag (Ετικέτα περιουσιακού στοιχείου) του υπολογιστή.
Ownership Tag (Ετικέτα κατόχου)	Παρουσιάζεται η ετικέτα κατόχου του υπολογιστή.
Manufacture Date (Ημερομηνία κατασκευής)	Παρουσιάζεται η ημερομηνία κατασκευής του υπολογιστή.
Ownership Date (Ημερομηνία απόκτησης κυριότητας)	Παρουσιάζεται η ημερομηνία απόκτησης της κυριότητας του υπολογιστή.
Express Service Code (Κωδικός ταχείας εξυπηρέτησης)	Παρουσιάζεται ο κωδικός ταχείας εξυπηρέτησης του υπολογιστή.
Ownership Tag (Ετικέτα κατόχου)	Παρουσιάζεται η ετικέτα κατόχου του υπολογιστή.
Signed Firmware Update	Εμφανίζει εάν είναι ενεργοποιημένη η επιλογή Signed Firmware Update.
Μπαταρία	Παρουσιάζονται πληροφορίες για την εύρυθμη ή μη λειτουργία της μπαταρίας.
Primary	Εμφανίζει την κύρια μπαταρία.
Battery Level	Εμφανίζει τη στάθμη της μπαταρίας.
Battery State	Εμφανίζει την κατάσταση της μπαταρίας.
Health	Παρουσιάζονται πληροφορίες για την εύρυθμη ή μη λειτουργία της μπαταρίας.
Προσαρμογέας ισχύος AC	Εμφανίζει εάν είναι εγκατεστημένος προσαρμογέας AC.
Processor Information (Πληροφορίες για τον επεξεργαστή)	
Processor Type (Τύπος επεξεργαστή)	Παρουσιάζεται ο τύπος του επεξεργαστή.
Maximum Clock Speed (Μέγιστη ταχύτητα ρολογιού)	Παρουσιάζεται η μέγιστη ταχύτητα του ρολογιού του επεξεργαστή.
Core Count (Αριθμός πυρήνων)	Παρουσιάζεται ο αριθμός των πυρήνων στον επεξεργαστή.
Processor L2 Cache (Κρυφή μνήμη (cache) στάθμης 2 (L2) επεξεργαστή)	Παρουσιάζεται το μέγεθος της κρυφής μνήμης (cache) στάθμης 2 (L2) του επεξεργαστή.
Processor ID (Αριθμός αναγνώρισης επεξεργαστή)	Παρουσιάζεται ο αριθμός αναγνώρισης του επεξεργαστή.
Processor L3 Cache (Κρυφή μνήμη (cache) στάθμης 3 (L3) επεξεργαστή)	Παρουσιάζεται το μέγεθος της κρυφής μνήμης (cache) στάθμης 3 (L3) του επεξεργαστή.
Current Clock Speed (Τρέχουσα ταχύτητα ρολογιού)	Παρουσιάζεται η τρέχουσα ταχύτητα του ρολογιού του επεξεργαστή.
Minimum Clock Speed (Ελάχιστη ταχύτητα ρολογιού)	Παρουσιάζεται η ελάχιστη ταχύτητα του ρολογιού του επεξεργαστή.
Microcode Version	Παρουσιάζεται η έκδοση μικροκώδικα.
Intel Hyper-Threading Capable	Παρουσιάζεται το αν ο επεξεργαστής υποστηρίζει τη δυνατότητα Hyper-Threading (HT).

Πίνακας 3. Επιλογές στο πρόγραμμα System setup (Ρύθμιση συστήματος)—Μενού System information (Πληροφορίες συστήματος) (συνεχίζεται)

Επισκόπηση	
64-Bit Technology (Τεχνολογία 64-bit)	Παρουσιάζεται το αν χρησιμοποιείται τεχνολογία 64-bit.
Memory Information (Πληροφορίες για τη μνήμη)	
Memory Installed (Εγκατεστημένη μνήμη)	Παρουσιάζεται η συνολική εγκατεστημένη μνήμη του υπολογιστή.
Memory Available (Διαθέσιμη μνήμη)	Παρουσιάζεται τη συνολική διαθέσιμη μνήμη του υπολογιστή.
Memory Speed (Ταχύτητα μνήμης)	Παρουσιάζεται η ταχύτητα της μνήμης.
Memory Channel Mode (Λειτουργία καναλιών μνήμης)	Παρουσιάζεται η λειτουργία μονού ή διπλού καναλιού.
Memory Technology (Τεχνολογία μνήμης)	Παρουσιάζεται η τεχνολογία που χρησιμοποιείται για τη μνήμη.
Device Information (Πληροφορίες για τις συσκευές)	
Video Controller (Ελεγκτής γραφικών)	Παρουσιάζονται πληροφορίες για την ενσωματωμένη κάρτα γραφικών του υπολογιστή.
dGPU Video Controller (Ελεγκτής γραφικών dGPU)	Παρουσιάζονται πληροφορίες για τη διακριτή κάρτα γραφικών του υπολογιστή.
Video BIOS Version (Έκδοση BIOS γραφικών)	Παρουσιάζεται η έκδοση BIOS γραφικών του υπολογιστή.
Video Memory (Μνήμη γραφικών)	Παρουσιάζονται πληροφορίες για τη μνήμη γραφικών του υπολογιστή.
Panel Type (Τύπος πλαισίου)	Παρουσιάζει τον τύπο πλαισίου του υπολογιστή.
Εγγενής ανάλυση	Παρουσιάζει την εγγενή ανάλυση του υπολογιστή.
Audio Controller (Ελεγκτής ήχου)	Παρουσιάζονται πληροφορίες για τον ελεγκτή ήχου του υπολογιστή.
Wi-Fi Device (Συσκευή Wi-Fi)	Παρουσιάζονται πληροφορίες για τη συσκευή ασύρματης επικοινωνίας του υπολογιστή.
Bluetooth Device (Συσκευή Bluetooth)	Παρουσιάζονται πληροφορίες για τη συσκευή Bluetooth του υπολογιστή.

Πίνακας 4. Επιλογές στο πρόγραμμα System Setup—Μενού Boot options

Επιλογές εκκίνησης	
Advanced Boot Options	
Enable UEFI Network Stack (Δραστηκοποίηση στοίβας δικτύου UEFI)	Δραστηκοποιεί ή αδρανοποιεί τη στοίβα δικτύου UEFI. Προεπιλεγμένη ρύθμιση: OFF.
Boot Mode (Λειτουργία εκκίνησης)	
Boot Mode: UEFI only	Παρουσιάζει τη λειτουργία εκκίνησης του υπολογιστή.
Enable Boot Devices (Δραστηκοποίηση συσκευών εκκίνησης)	Δραστηκοποιεί ή αδρανοποιεί τις συσκευές εκκίνησης για τον υπολογιστή.
Ακολουθία εκκίνησης	Παρουσιάζεται η ακολουθία εκκίνησης.
BIOS Setup Advanced Mode (Προηγμένη λειτουργία ρύθμισης του BIOS)	
	Δραστηκοποιεί ή αδρανοποιεί τις προηγμένες ρυθμίσεις BIOS. Προεπιλεγμένη ρύθμιση: ON.
UEFI Boot Path Security	
	Δραστηκοποιεί ή αδρανοποιεί τη ρύθμιση του συστήματος με την οποία ζητείται από τον χρήστη να εισαγάγει τον κωδικό πρόσβασης διαχειριστή κατά την εκκίνηση μιας διαδρομής εκκίνησης UEFI από το μενού εκκίνησης F12. Προεπιλεγμένη ρύθμιση: Always Except Internal HDD.

Πίνακας 5. Επιλογές στο πρόγραμμα System setup (Ρύθμιση συστήματος)—Μενού System Configuration (Διάρθρωση συστήματος)

System Configuration (Διάρθρωση συστήματος)	
Date/Time	
Ημερομηνία	Ορίζει την ημερομηνία του υπολογιστή σε μορφή MM/HH/EEEE. Οι αλλαγές στην ημερομηνία αυτήν εφαρμόζονται αμέσως.
Ωρα	Ορίζει την ώρα του υπολογιστή σε μορφή 24 ωρών ΩΩ/ΛΛ/ΔΔ. Μπορείτε να κάνετε εναλλαγή μεταξύ ρολογιού 12 ωρών και 24 ωρών. Οι αλλαγές στην ώρα εφαρμόζονται αμέσως.
Enable Smart Reporting (Δραστηριοποίηση δημιουργίας αναφορών SMART)	Δραστηριοποιεί ή αδρανοποιεί την τεχνολογία SMART (Self-Monitoring, Analysis, and Reporting Technology) κατά την εκκίνηση του υπολογιστή για δημιουργία αναφορών σφαλμάτων του σκληρού δίσκου. Προεπιλεγμένη ρύθμιση: OFF.
Enable Audio (Δραστηριοποίηση ήχου)	Δραστηριοποιεί ή αδρανοποιεί όλους τους ενσωματωμένους ελεγκτές ήχου. Προεπιλεγμένη ρύθμιση: ON.
Enable Microphone	Δραστηριοποιεί ή αδρανοποιεί το μικρόφωνο. Προεπιλεγμένη ρύθμιση: ON.
Enable Internal Speaker	Δραστηριοποιεί ή αδρανοποιεί το εσωτερικό ηχείο. Προεπιλεγμένη ρύθμιση: ON.
USB/Thunderbolt Configuration	
Enable Boot Support (Δραστηριοποίηση υποστήριξης εκκίνησης)	Δραστηριοποιεί ή αδρανοποιεί την εκκίνηση από συσκευές USB για μαζική αποθήκευση, π.χ. από εξωτερικό σκληρό δίσκο, μονάδα οπτικού δίσκου και μονάδα USB.
Enable External USB Ports (Δραστηριοποίηση εξωτερικών θυρών USB)	Δραστηριοποιεί ή αδρανοποιεί τη λειτουργία των θυρών USB σε περιβάλλον λειτουργικού συστήματος.
Enable Thunderbolt Boot Support	Δραστηριοποιεί ή αδρανοποιεί την υποστήριξη της τεχνολογίας Thunderbolt.
Enable Thunderbolt Boot Support (Δραστηριοποίηση εκκίνησης μέσω Thunderbolt)	Δραστηριοποιεί ή αδρανοποιεί την υποστήριξη της εκκίνησης μέσω Thunderbolt.
Enable Thunderbolt (and PCIe behind TBT) pre-boot modules	Δραστηριοποιεί ή αδρανοποιεί την ενεργοποίηση των μονάδων Thunderbolt πριν από την εκκίνηση.
SATA Operation	Διαμορφώνει τον τρόπο λειτουργίας του ενσωματωμένου ελεγκτή σκληρού δίσκου SATA. Προεπιλεγμένη ρύθμιση: RAID. Η λειτουργία SATA έχει διαμορφωθεί ώστε να υποστηρίζει την τεχνολογία RAID (Intel Rapid Restore Technology).
Drives	Δραστηριοποιεί ή αδρανοποιεί διάφορες ενσωματωμένες μονάδες.
M.2 PCIe SSD-0/SATA-2	Προεπιλεγμένη ρύθμιση: ON.
SATA-0	Προεπιλεγμένη ρύθμιση: ON.
Drive Information	Παρουσιάζει τις πληροφορίες διαφόρων ενσωματωμένων μονάδων δίσκου.
Miscellaneous Devices	Δραστηριοποιεί ή αδρανοποιεί διάφορες ενσωματωμένες συσκευές.
Enable Camera (Ενεργοποίηση κάμερας)	Δραστηριοποιεί ή αδρανοποιεί την κάμερα. Προεπιλεγμένη ρύθμιση: ON.
Keyboard Illumination	Διαμορφώνει τον τρόπο λειτουργίας της δυνατότητας φωτισμού του πληκτρολογίου. Προεπιλεγμένη ρύθμιση: Disabled (Αδρανοποιημένη επιλογή). Ο φωτισμός του πληκτρολογίου θα είναι πάντα αδρανοποιημένος.

Πίνακας 5. Επιλογές στο πρόγραμμα System setup (Ρύθμιση συστήματος)—Μενού System Configuration (Διάρθρωση συστήματος) (συνεχίζεται)

System Configuration (Διάρθρωση συστήματος)	
Keyboard Backlight Timeout on AC	Διαμορφώνει το χρονικό όριο για το πληκτρολόγιο όταν υπάρχει συνδεδεμένος προσαρμογέας AC στον υπολογιστή. Το χρονικό όριο οπισθοφωτισμού του πληκτρολογίου ισχύει μόνο όταν είναι δραστηριοποιημένος ο οπισθοφωτισμός. Προεπιλεγμένη ρύθμιση: 10 seconds.
Keyboard Backlight Timeout on Battery	Διαμορφώνει το χρονικό όριο για το πληκτρολόγιο όταν ο υπολογιστής λειτουργεί με μπαταρία. Το χρονικό όριο οπισθοφωτισμού του πληκτρολογίου ισχύει μόνο όταν είναι δραστηριοποιημένος ο οπισθοφωτισμός. Προεπιλεγμένη ρύθμιση: 10 seconds.
Touchscreen	Δραστηριοποιεί ή αδρανοποιεί την οθόνη αφής για το λειτουργικό σύστημα. i ΣΗΜΕΙΩΣΗ: Η οθόνη αφής θα λειτουργεί πάντα στο πρόγραμμα ρύθμισης του BIOS ανεξάρτητα από τη ρύθμιση αυτή. Προεπιλεγμένη ρύθμιση: ON.

Πίνακας 6. Επιλογές στο πρόγραμμα System setup (Ρύθμιση συστήματος)—Μενού Video (Κάρτα γραφικών)

Video (Κάρτα γραφικών)	
LCD Brightness	
Brightness on battery power	Ορίζει τη φωτεινότητα της οθόνης όταν ο υπολογιστής λειτουργεί με μπαταρία.
Brightness on AC power	Ορίζει τη φωτεινότητα της οθόνης όταν ο υπολογιστής λειτουργεί με τροφοδοσία AC.
EcoPower	Δραστηριοποιεί ή αδρανοποιεί τη λειτουργία EcoPower, η οποία αυξάνει τη διάρκεια ζωής της μπαταρίας μειώνοντας τη φωτεινότητα της οθόνης όταν είναι εφικτό. Προεπιλεγμένη ρύθμιση: ON.

Πίνακας 7. Επιλογές στο πρόγραμμα System setup (Ρύθμιση συστήματος)—Μενού Security (Ασφάλεια)

Security (Ασφάλεια)	
Enable Admin Setup Lockout (Δραστηριοποίηση κλειδώματος ρύθμισης συστήματος από τον διαχειριστή)	Δραστηριοποιεί ή αδρανοποιεί τη δυνατότητα του χρήστη να πραγματοποιεί είσοδο στο πρόγραμμα ρύθμισης του BIOS όταν έχει οριστεί κωδικός πρόσβασης διαχειριστή. Προεπιλεγμένη ρύθμιση: OFF.
Password Bypass (Παράβλεψη κωδικού πρόσβασης)	Παράβλεψη των μηνυμάτων για κωδικό πρόσβασης στο σύστημα (κατά την εκκίνηση) και κωδικό πρόσβασης στον εσωτερικό σκληρό δίσκο κατά την επανεκκίνηση συστήματος. Προεπιλεγμένη ρύθμιση: Disabled (Αδρανοποιημένη επιλογή).
Enable Non-Admin Password Changes	Δραστηριοποιεί ή αδρανοποιεί τη δυνατότητα του χρήστη να αλλάξει τον κωδικό πρόσβασης του συστήματος και του σκληρού δίσκου χωρίς να απαιτείται κωδικός πρόσβασης διαχειριστή. Προεπιλεγμένη ρύθμιση: ON.
Non-Admin Setup Changes	
Allow Wireless Switch Changes (Να επιτρέπονται αλλαγές ασύρματου μεταγωγέα)	Δραστηριοποιεί ή αδρανοποιεί τις αλλαγές στην επιλογή ρύθμισης όταν έχει καθοριστεί κωδικός πρόσβασης διαχειριστή. Προεπιλεγμένη ρύθμιση: OFF.
Enable UEFI Capsule Firmware (Δραστηριοποίηση υλικολογισμικού με κάψουλες UEFI)	Δραστηριοποιεί ή αδρανοποιεί τις ενημερώσεις του BIOS μέσω πακέτων ενημέρωσης με κάψουλες UEFI.

Πίνακας 7. Επιλογές στο πρόγραμμα System setup (Ρύθμιση συστήματος)—Μενού Security (Ασφάλεια) (συνεχίζεται)

Security (Ασφάλεια)	
Absolute	Δραστικοποιεί ή αδρανοποιεί στο BIOS τη διεπαφή της μονάδας της προαιρετικής υπηρεσίας Absolute Persistence Module (R) που παρέχει η Absolute Software.
Intel Platform Trust Technology On	Δραστικοποιεί ή αδρανοποιεί την ορατότητα της επιλογής Platform Trust Technology (PTT) στο λειτουργικό σύστημα. Προεπιλεγμένη ρύθμιση: ON.
PPI Bypass for Clear Commands (Παράκαμψη PPI για εντολές εκκαθάρισης)	Δραστικοποιεί ή αδρανοποιεί τη δυνατότητα του λειτουργικού συστήματος να παρακάμπτει τα μηνύματα BIOS Physical Presence Interface (PPI) προς τον χρήστη κατά την έκδοση της εντολής εκκαθάρισης. Προεπιλεγμένη ρύθμιση: OFF.
Clear (Διαγραφή)	Δραστικοποιεί ή αδρανοποιεί τη δυνατότητα του υπολογιστή να διαγράφει τις πληροφορίες κατόχου PTT και επαναφέρει το PTT στην προεπιλεγμένη κατάσταση. Προεπιλεγμένη ρύθμιση: OFF.
Intel SGX	Δραστικοποιεί ή αδρανοποιεί τη δυνατότητα των επεκτάσεων προστασίας λογισμικού της Intel [Intel Software Guard Extensions (SGX)] να παρέχουν ασφαλές περιβάλλον για την εκτέλεση κώδικα / αποθήκευση ευαίσθητων πληροφοριών. Προεπιλεγμένη ρύθμιση: Software Control
SMM Security Mitigation	Δραστικοποιεί ή αδρανοποιεί τις πρόσθετες προστασίες UEFI SMM Security Mitigation. Προεπιλεγμένη ρύθμιση: OFF. i ΣΗΜΕΙΩΣΗ: Η δυνατότητα αυτή μπορεί να προκαλέσει προβλήματα συμβατότητας ή απώλεια λειτουργικότητας με ορισμένα παλαιού τύπου εργαλεία και εφαρμογές.
Enable Strong Passwords	Δραστικοποιεί ή αδρανοποιεί τους ισχυρούς κωδικούς πρόσβασης. Προεπιλεγμένη ρύθμιση: OFF.
Password Configuration	Ελέγχει τον ελάχιστο και τον μέγιστο επιτρεπόμενο αριθμό χαρακτήρων για τον κωδικό πρόσβασης διαχειριστή και τον κωδικό πρόσβασης στο σύστημα.
Admin Password (Κωδικός πρόσβασης διαχειριστή)	Ορίζει, αλλάζει ή διαγράφει τον κωδικό πρόσβασης διαχειριστή (μερικές φορές ονομάζεται κωδικός πρόσβασης ρύθμισης).
System Password (Κωδικός πρόσβασης στο σύστημα)	Ορίζει, αλλάζει ή διαγράφει τον κωδικό πρόσβασης στο σύστημα.
Enable Master Password Lockout (Δραστικοποίηση κλειδώματος κύριου κωδικού πρόσβασης)	Δραστικοποιεί ή αδρανοποιεί την υποστήριξη κύριου κωδικού πρόσβασης. Προεπιλεγμένη ρύθμιση: OFF.

Πίνακας 8. Επιλογές στο πρόγραμμα System setup (Ρύθμιση συστήματος)—Μενού Secure Boot (Ασφαλής εκκίνηση)

Secure Boot (Ασφαλής εκκίνηση)	
Enable Secure Boot	Δραστικοποιεί ή αδρανοποιεί τη δυνατότητα εκκίνησης του υπολογιστή με χρήση μόνο εγκεκριμένου λογισμικού εκκίνησης. Προεπιλεγμένη ρύθμιση: OFF. i ΣΗΜΕΙΩΣΗ: Για τη δραστικοποίηση της λειτουργίας Secure Boot, ο υπολογιστής πρέπει να βρίσκεται σε λειτουργία εκκίνησης UEFI και να έχει απενεργοποιηθεί η επιλογή Enable Legacy Option ROMs.

Πίνακας 8. Επιλογές στο πρόγραμμα System setup (Ρύθμιση συστήματος)—Μενού Secure Boot (Ασφαλής εκκίνηση) (συνεχίζεται)

Secure Boot (Ασφαλής εκκίνηση)	
Secure Boot Mode	Επιλέγει τη λειτουργία Secure Boot. Προεπιλεγμένη ρύθμιση: Deployed Mode. ΣΗΜΕΙΩΣΗ: Η ρύθμιση Deployed Mode θα πρέπει να επιλέγεται για την κανονική λειτουργία της επιλογής Secure Boot.

Πίνακας 9. Επιλογές στο πρόγραμμα System Setup—Μενού Expert Key Management

Expert Key Management	
Enable Custom Mode (Δραστηκοποίηση εξατομικευμένου τρόπου λειτουργίας)	Δραστηκοποιεί ή αδρανοποιεί την τροποποίηση των κλειδιών στις βάσεις δεδομένων κλειδιών ασφαλείας PK, KEK, db και dbx. Προεπιλεγμένη ρύθμιση: OFF.
Custom Mode Key Management	Επιλέγει τις προσαρμοσμένες τιμές όσον αφορά τη διαχείριση κλειδιών για έμπειρους χρήστες. Προεπιλεγμένη ρύθμιση: PK.

Πίνακας 10. Επιλογές στο πρόγραμμα System setup (Ρύθμιση συστήματος)—Μενού Performance (Επιδόσεις)

Performance (Επιδόσεις)	
Τεχνολογία Intel Hyper-Threading Technology	Δραστηκοποιεί ή αδρανοποιεί την τεχνολογία Intel Hyper-Threading Technology ώστε να χρησιμοποιεί πιο αποτελεσματικά τους πόρους του επεξεργαστή. Προεπιλεγμένη ρύθμιση: ON.
Intel SpeedStep	Δραστηκοποιεί ή αδρανοποιεί την τεχνολογία Intel SpeedStep Technology για να προσαρμόζει δυναμικά την τάση του επεξεργαστή και τη συχνότητα των πυρήνων, μειώνοντας τη μέση κατανάλωση ενέργειας και την παραγωγή θερμότητας. Προεπιλεγμένη ρύθμιση: ON.
Intel TurboBoost Technology	Δραστηκοποιεί ή αδρανοποιεί τη λειτουργία Intel TurboBoost του επεξεργαστή. Εάν έχει δραστηκοποιηθεί, το πρόγραμμα οδήγησης της λειτουργίας Intel TurboBoost αυξάνει τις επιδόσεις της CPU ή του επεξεργαστή γραφικών. Προεπιλεγμένη ρύθμιση: ON.
Multi-Core Support	Αλλάζει τον αριθμό των πυρήνων της CPU που είναι διαθέσιμοι στο λειτουργικό σύστημα. Η προεπιλεγμένη τιμή έχει οριστεί στον μέγιστο αριθμό πυρήνων. Προεπιλεγμένη τιμή: All Cores.
Enable C-State Control	Δραστηκοποιεί ή αδρανοποιεί τη δυνατότητα εισόδου και εξόδου της CPU σε και από καταστάσεις χαμηλής κατανάλωσης ενέργειας. Προεπιλεγμένη ρύθμιση: ON.

Πίνακας 11. Επιλογές στο πρόγραμμα System setup (Ρύθμιση συστήματος)—Μενού Power Management (Διαχείριση ενέργειας)

Power Management (Διαχείριση ενέργειας)	
Wake on AC (Αφύπνιση με εναλλασσόμενο ρεύμα (AC))	Δραστηκοποιεί τη δυνατότητα του υπολογιστή να ενεργοποιείται και να εκκινείται με τροφοδοσία AC. Προεπιλεγμένη ρύθμιση: OFF.
Wake on Dell USB-C dock (Αφύπνιση κατά τη σύνδεση σε σταθμό σύνδεσης Dell USB-C)	Δραστηκοποιεί την δυνατότητα αφύπνισης του υπολογιστή από την κατάσταση αναμονής μέσω της βάσης σύνδεσης USB-C. Προεπιλεγμένη ρύθμιση: ON.

Πίνακας 11. Επιλογές στο πρόγραμμα System setup (Ρύθμιση συστήματος)—Μενού Power Management (Διαχείριση ενέργειας) (συνεχίζεται)

Power Management (Διαχείριση ενέργειας)

	<p>ΣΗΜΕΙΩΣΗ: Η δυνατότητα αυτή λειτουργεί μόνο όταν είναι συνδεδεμένος στον υπολογιστή ο προσαρμογέας ισχύος.</p>
Auto on Time ((Ωρα αυτόματης ενεργοποίησης))	<p>Δραστικοποιεί τη δυνατότητα του υπολογιστή να ενεργοποιείται αυτόματα για καθορισμένες ημέρες και ώρες.</p> <p>Προεπιλεγμένη ρύθμιση: Disabled (Αδρανοποιημένη επιλογή). Το σύστημα δεν θα τίθεται αυτόματα σε λειτουργία.</p>
Battery Charge Configuration (Διαμόρφωση φόρτισης μπαταρίας)	<p>Δραστικοποιεί τη δυνατότητα του υπολογιστή να λειτουργεί με μπαταρία κατά τη διάρκεια των ωρών κατανάλωσης ρεύματος. Χρησιμοποιήστε τις παρακάτω επιλογές για να αποτρέψετε την κατανάλωση ρεύματος AC μεταξύ συγκεκριμένων ωρών κάθε μέρα.</p> <p>Προεπιλεγμένη ρύθμιση: Adaptive (Προσαρμοστική). Οι ρυθμίσεις της μπαταρίας προσαρμόζονται με βάση το μοτίβο τυπικής χρήσης της μπαταρίας.</p>
Enable Advanced Battery Charge Configuration	<p>Δραστικοποιεί την επιλογή Advanced Battery Charge Configuration (Διαμόρφωση ρυθμίσεων προηγμένης φόρτισης μπαταρίας) από την αρχή της ημέρας σε μια καθορισμένη περίοδο εργασίας. Η επιλογή Advanced Battery Charge μειοδοποιεί την εύρυθμη λειτουργία της μπαταρίας, υποστηρίζοντας ταυτόχρονα την έντονη χρήση κατά τη διάρκεια της εργάσιμης ημέρας.</p> <p>Προεπιλεγμένη ρύθμιση: OFF.</p>
Block Sleep	<p>Αποτρέπει τη μετάβαση του υπολογιστή στην κατάσταση αναστολής λειτουργίας (S3) στο λειτουργικό σύστημα.</p> <p>Προεπιλεγμένη ρύθμιση: OFF.</p> <p>ΣΗΜΕΙΩΣΗ: Εάν είναι δραστικοποιημένη, ο υπολογιστής δεν θα μεταβεί σε κατάσταση αναστολής λειτουργίας, η λειτουργία Intel Rapid Start θα αδρανοποιηθεί αυτόματα και η επιλογή τροφοδοσίας του λειτουργικού συστήματος θα είναι κενή εάν είχε οριστεί στην κατάσταση αναστολής λειτουργίας.</p>
Enable Intel Speed Shift Technology (Δραστικοποίηση Intel Speed Shift Technology)	<p>Δραστικοποιεί ή αδρανοποιεί την υποστήριξη της δυνατότητας Intel Speed Shift Technology, που επιτρέπει στο λειτουργικό σύστημα να επιλέγει αυτόματα την κατάλληλη απόδοση του επεξεργαστή.</p> <p>Προεπιλεγμένη ρύθμιση: ON.</p>
Lid Switch	<p>Δραστικοποιεί την ενεργοποίηση του υπολογιστή από την κατάσταση απενεργοποίησης κάθε φορά που ανοίγει το κάλυμμα.</p> <p>Προεπιλεγμένη ρύθμιση: ON.</p>

Πίνακας 12. Επιλογές στο πρόγραμμα System setup (Ρύθμιση συστήματος)—Μενού Wireless (Ασύρματη επικοινωνία)

Wireless (Ασύρματη σύνδεση)	
Wireless Device Enable	<p>Καθορίζει ποιες ασύρματες συσκευές μπορούν να ελέγχονται μέσω του διακόπτη ασύρματης επικοινωνίας. Για συστήματα Windows 8, η δυνατότητα αυτή ελέγχεται απευθείας από μια μονάδα δίσκου του λειτουργικού συστήματος. Ως αποτέλεσμα, η ρύθμιση δεν επηρεάζει τη συμπεριφορά του μεταγωγέα ασύρματης επικοινωνίας.</p> <p>ΣΗΜΕΙΩΣΗ: Όταν υπάρχει και WLAN και WiGig, τα στοιχεία ελέγχου δραστικοποίησης/αδρανοποίησης είναι ομαδοποιημένα. Επομένως δεν είναι δυνατή η δραστικοποίηση ή αδρανοποίησή τους μεμονωμένα.</p>
WWAN/GPS (Ασύρματο δίκτυο ευρείας περιοχής (WWAN)/GPS)	<p>Προεπιλεγμένη ρύθμιση: ON.</p> <p>ΣΗΜΕΙΩΣΗ: Ισχύει μόνο για υπολογιστές που διαθέτουν κάρτα WWAN.</p>

Πίνακας 12. Επιλογές στο πρόγραμμα System setup (Ρύθμιση συστήματος)—Μενού Wireless (Ασύρματη επικοινωνία) (συνεχίζεται)

Wireless (Ασύρματη σύνδεση)	
WLAN	Προεπιλεγμένη ρύθμιση: ON.
Bluetooth	Προεπιλεγμένη ρύθμιση: ON.
Wireless Device Enable	Δραστικοποιεί ή αδρανοποιεί τις εσωτερικές συσκευές WLAN/Bluetooth.
WLAN	Προεπιλεγμένη ρύθμιση: ON.
Bluetooth	Προεπιλεγμένη ρύθμιση: ON.

Πίνακας 13. Επιλογές στο πρόγραμμα System setup (Ρύθμιση συστήματος)—Μενού POST Behavior (Συμπεριφορά κατά τη διαδικασία POST)

POST Behaviour (Συμπεριφορά κατά τη διαδικασία POST)	
Numlock Enable	Δραστικοποιεί ή αδρανοποιεί τη λειτουργία Numlock κατά την εκκίνηση του υπολογιστή. Προεπιλεγμένη ρύθμιση: ON.
Enable Adapter Warnings (Ενεργοποίηση προειδοποιήσεων προσαρμογέα)	Δραστικοποιεί τη δυνατότητα του υπολογιστή να εμφανίζει προειδοποιητικά μηνύματα του προσαρμογέα κατά την εκκίνηση. Προεπιλεγμένη ρύθμιση: ON.
Extend BIOS POST Time (Αύξηση χρόνου BIOS POST)	Διαμορφώνει τον χρόνο φόρτωσης του BIOS POST (Power-On Self-Test). Προεπιλεγμένη ρύθμιση: 0 seconds.
Fastboot	Διαμορφώνει την ταχύτητα της διαδικασίας εκκίνησης UEFI. Προεπιλεγμένη ρύθμιση: Thorough (Πλήρης). Εκτελεί ολοκληρωμένη προετοιμασία του υλικού και της διαμόρφωσης κατά την εκκίνηση.
Fn Lock Options	Δραστικοποιεί ή αδρανοποιεί τη λειτουργία κλειδώματος του πλήκτρου Fn. Προεπιλεγμένη ρύθμιση: ON.
Lock Mode	Προεπιλεγμένη ρύθμιση: Lock Mode Secondary. Lock Mode Secondary = Εάν έχει ενεργοποιηθεί αυτή η επιλογή, τα πλήκτρα F1-F12 σαρώνουν τον κωδικό για τις δευτερεύουσες λειτουργίες τους.
Pull Screen Logo (Λογότυπο σε πλήρη οθόνη)	Δραστικοποιεί ή αδρανοποιεί τη δυνατότητα του υπολογιστή να εμφανίζει το λογότυπο σε πλήρη οθόνη εάν η εικόνα έχει ανάλυση αντίστοιχη με αυτή της οθόνης. Προεπιλεγμένη ρύθμιση: OFF.
Warnings and Errors	Επιλέγει μια ενέργεια όταν εμφανίζεται μια προειδοποίηση ή ένα σφάλμα κατά την εκκίνηση. Προεπιλεγμένη ρύθμιση: Prompt on Warnings and Errors. Διακοπή, εμφάνιση μηνύματος και αναμονή για εισαγωγή από τον χρήστη όταν εντοπίζονται προειδοποιήσεις ή σφάλματα.
	ΣΗΜΕΙΩΣΗ: Τα σφάλματα που θεωρούνται κρίσιμα για τη λειτουργία του υλικού του υπολογιστή θα διακόπτουν πάντα τη λειτουργία του υπολογιστή.

Πίνακας 14. Επιλογές στο πρόγραμμα System Setup—Μενού Virtualization

Virtualization	
Intel Virtualization Technology	Δραστικοποιεί τη δυνατότητα του υπολογιστή να θέτει σε λειτουργία μια οθόνη εικονικής μηχανής (VMM). Προεπιλεγμένη ρύθμιση: ON.

Πίνακας 14. Επιλογές στο πρόγραμμα System Setup—Μενού Virtualization (συνεχίζεται)

Virtualization	
VT for Direct I/O	<p>Δραστηκοποιεί τη δυνατότητα του υπολογιστή να εκτελεί την τεχνολογία Virtualization Technology for Direct I/O (VT-d). Το VT-d είναι μια μέθοδος της Intel που παρέχει εικονικοποίηση για I/O αντιστοίχισης μνήμης.</p> <p>Προεπιλεγμένη ρύθμιση: ON.</p>

Πίνακας 15. Επιλογές στο πρόγραμμα System setup (Ρύθμιση συστήματος)—Μενού Maintenance (Συντήρηση)

Maintenance (Συντήρηση)	
Asset Tag	<p>Δημιουργεί μια ετικέτα πόρου του συστήματος που μπορεί να χρησιμοποιηθεί από έναν διαχειριστή IT για την αναγνώριση ενός συγκεκριμένου συστήματος. Αφού οριστεί στο BIOS, η επιλογή Asset Tag δεν μπορεί να αλλάξει.</p>
Service Tag	<p>Παρουσιάζεται το στοιχείο Service Tag (Ετικέτα εξυπηρέτησης) του υπολογιστή.</p>
BIOS Recovery from Hard Drive	<p>Δραστηκοποιεί τη δυνατότητα αποκατάστασης του υπολογιστή από ένα κατεστραμμένο είδωλο του BIOS, εφόσον το τμήμα Boot Block είναι ανέπαφο και λειτουργεί.</p> <p>Προεπιλεγμένη ρύθμιση: ON.</p> <p>ΣΗΜΕΙΩΣΗ: Η αποκατάσταση του BIOS σχεδιάστηκε έτσι ώστε να διορθώνει το κύριο μπλοκ του BIOS και δεν μπορεί να λειτουργήσει εάν έχει καταστραφεί το Boot Block. Επιπλέον, η δυνατότητα αυτή δεν μπορεί να λειτουργήσει σε περίπτωση καταστροφής του EC ή του ME ή σε περίπτωση προβλήματος υλικού. Το είδωλο αποκατάστασης θα πρέπει να βρίσκεται σε μη κρυπτογραφημένο διαμέρισμα της μονάδας δίσκου.</p>
BIOS Auto-Recovery (Αυτόματη αποκατάσταση BIOS)	<p>Δραστηκοποιεί τη δυνατότητα του υπολογιστή να αποκαθιστά αυτόματα το BIOS χωρίς ενέργειες από τον χρήστη. Η δυνατότητα αυτή απαιτεί να έχει οριστεί η επιλογή Enabled για τη ρύθμιση BIOS Recovery from Hard Drive.</p> <p>Προεπιλεγμένη ρύθμιση: OFF.</p>
Start Data Wipe	<p>ΠΡΟΣΟΧΗ: Αυτή η λειτουργία ασφαλούς διαγραφής θα διαγράψει τις πληροφορίες με τρόπο ώστε να μην είναι δυνατή η αναδημιουργία τους.</p> <p>Εάν είναι δραστηκοποιημένη, το BIOS θα δημιουργήσει μια ουρά κύκλου διαγραφής δεδομένων για συσκευές αποθήκευσης που είναι συνδεδεμένες στη μητρική πλακέτα κατά την επόμενη επανεκκίνηση.</p> <p>Προεπιλεγμένη ρύθμιση: OFF.</p>
Allow BIOS Downgrade (Να επιτρέπεται η υποβάθμιση του BIOS)	<p>Ελέγχει την υποβάθμιση του υλικολογισμικού του συστήματος σε προγενέστερες αναθεωρήσεις.</p> <p>Προεπιλεγμένη ρύθμιση: ON.</p>

Πίνακας 16. Επιλογές στο πρόγραμμα System setup (Ρύθμιση συστήματος)—Μενού System Logs (Αρχεία καταγραφής συμβάντων συστήματος)

System Logs (Αρχεία καταγραφής συμβάντων συστήματος)	
Power Event Log	<p>Παρουσιάζει τα συμβάντα τροφοδοσίας.</p> <p>Προεπιλεγμένη ρύθμιση: Keep.</p>
BIOS Event Log	<p>Παρουσιάζει τα συμβάντα του BIOS.</p> <p>Προεπιλεγμένη ρύθμιση: Keep.</p>
Thermal Event Log	<p>Παρουσιάζει τα θερμικά συμβάντα.</p> <p>Προεπιλεγμένη ρύθμιση: Keep.</p>

Πίνακας 17. Επιλογές στο πρόγραμμα System Setup—Μενού SupportAssist

SupportAssist	
Dell Auto operating system Recovery Threshold	Ελέγχει τη ροή αυτόματης εκκίνησης για την κονσόλα SupportAssist System Resolution Console και για το εργαλείο Dell operating system Recovery. Προεπιλεγμένη ρύθμιση: 2.
SupportAssist operating system Recovery	Δραστηκοποιεί ή αδρανοποιεί τη ροή εκκίνησης για το εργαλείο SupportAssist operating system Recovery στην περίπτωση που παρουσιαστούν ορισμένα σφάλματα του συστήματος. Προεπιλεγμένη ρύθμιση: ON.

Κωδικός πρόσβασης στο σύστημα και κωδικός πρόσβασης για τη ρύθμιση

Πίνακας 18. Κωδικός πρόσβασης στο σύστημα και κωδικός πρόσβασης για τη ρύθμιση

Τύπος κωδικού πρόσβασης	Περιγραφή
System Password (Κωδικός πρόσβασης στο σύστημα)	Κωδικός που πρέπει να πληκτρολογήσετε για να συνδεθείτε στο σύστημά σας.
Setup password (Κωδικός πρόσβασης για τη ρύθμιση)	Κωδικός πρόσβασης που πρέπει να πληκτρολογήσετε για να αποκτήσετε πρόσβαση στις ρυθμίσεις του BIOS του υπολογιστή σας και να κάνετε αλλαγές.

Για την ασφάλεια του υπολογιστή σας, μπορείτε να δημιουργήσετε κωδικό πρόσβασης στο σύστημα και κωδικό πρόσβασης για τη ρύθμιση.

ΠΡΟΣΟΧΗ: Οι λειτουργίες των κωδικών πρόσβασης παρέχουν μια βασική στάθμη ασφάλειας για τα δεδομένα στον υπολογιστή σας.

ΠΡΟΣΟΧΗ: Οποιοσδήποτε τρίτος μπορεί να αποκτήσει πρόσβαση στα δεδομένα που είναι αποθηκευμένα στον υπολογιστή σας αν δεν είναι κλειδωμένος και τον αφήσετε ανεπιτήρητο.

ΣΗΜΕΙΩΣΗ: Η δυνατότητα κωδικού πρόσβασης στο σύστημα και κωδικού πρόσβασης για τη ρύθμιση είναι απενεργοποιημένη.

Εκχώρηση κωδικού πρόσβασης για τη ρύθμιση του συστήματος

Προϋποθέσεις

Μπορείτε να εκχωρήσετε νέο κωδικό στην επιλογή **System or Admin Password** (Κωδικός πρόσβασης στο σύστημα ή διαχειριστή) μόνο όταν η κατάσταση του είναι **Not Set** (Δεν έχει οριστεί).

Πληροφορίες γι αυτήν την εργασία

Για είσοδο στο πρόγραμμα ρύθμισης του συστήματος, πιέστε το πλήκτρο F2 αμέσως μετά την ενεργοποίηση ή την επανεκκίνηση του υπολογιστή.

Βήματα

- Στην οθόνη **System BIOS** (BIOS συστήματος) ή **System Setup** (Ρύθμιση συστήματος), επιλέξτε τη δυνατότητα **Security** (Ασφάλεια) και πιέστε το πλήκτρο Enter.
Παρουσιάζεται η οθόνη **System Security** (Ασφάλεια συστήματος).
- Επιλέξτε **System/Admin Password** (Κωδικός πρόσβασης στο σύστημα ή διαχειριστή) και δημιουργήστε κωδικό πρόσβασης στο πεδίο **Enter the new password** (Καταχώριση νέου κωδικού πρόσβασης).

Για να εκχωρήσετε τον κωδικό πρόσβασης στο σύστημα, χρησιμοποιήστε τις εξής κατευθυντήριες οδηγίες:

- Ο κωδικός πρόσβασης μπορεί να περιέχει έως και 32 χαρακτήρες.

- Ο κωδικός πρόσβασης μπορεί να περιέχει τους αριθμούς 0 έως 9.
 - Έγκυροι χαρακτήρες είναι μόνο τα πεζά γράμματα και απαγορεύονται τα κεφαλαία.
 - Επιτρέπονται μόνο οι εξής ειδικοί χαρακτήρες: διάστημα, ("), (+), (.), (-), (.), (/), (:), ([), (\), (]), (').
3. Στο πεδίο **Confirm new password** (Επιβεβαίωση κωδικού πρόσβασης) πληκτρολογήστε τον κωδικό πρόσβασης στο σύστημα τον οποίο καταχωρίσατε νωρίτερα και κάντε κλικ στην επιλογή **OK**.
 4. Πιέστε το πλήκτρο Esc και θα παρουσιαστεί ένα μήνυμα που θα σας προτρέπει να αποθηκεύσετε τις αλλαγές.
 5. Πιέστε το πλήκτρο Y για να αποθηκευτούν οι αλλαγές.
Ακολουθεί η επανεκκίνηση του υπολογιστή.

Διαγραφή ή αλλαγή υπάρχοντος κωδικού πρόσβασης για τη ρύθμιση συστήματος

Προϋποθέσεις

Πριν επιχειρήσετε να διαγράψετε ή να αλλάξετε τον τρέχοντα κωδικό πρόσβασης στο σύστημα ή/και κωδικό πρόσβασης για τη ρύθμιση, βεβαιωθείτε ότι η ρύθμιση για την επιλογή **Password Status (Κατάσταση κωδικού πρόσβασης)** είναι Unlocked (Ξεκλειδωμένος) (στο μενού System Setup (Ρύθμιση συστήματος)). Αν η ρύθμιση για την επιλογή **Password Status (Κατάσταση κωδικού πρόσβασης)** είναι Locked (Κλειδωμένος), δεν μπορείτε να διαγράψετε ή να αλλάξετε τον τρέχοντα κωδικό πρόσβασης στο σύστημα ή τον τρέχοντα κωδικό πρόσβασης για τη ρύθμιση.

Πληροφορίες για αυτήν την εργασία

Για είσοδο στο πρόγραμμα System Setup (Ρύθμιση συστήματος), πιέστε το πλήκτρο F2 αμέσως μετά την ενεργοποίηση ή την επανεκκίνηση του υπολογιστή.

Βήματα

1. Στην οθόνη **System BIOS (BIOS συστήματος)** ή **System Setup (Ρύθμιση συστήματος)**, επιλέξτε τη δυνατότητα **System Security (Ασφάλεια συστήματος)** και πιέστε το πλήκτρο Enter.
Παρουσιάζεται η οθόνη **System Security (Ασφάλεια συστήματος)**.
2. Στην οθόνη **System Security (Ασφάλεια συστήματος)**, επαληθεύστε ότι η επιλογή **Password Status (Κατάσταση κωδικού πρόσβασης)** έχει τη ρύθμιση **Unlocked (Ξεκλειδωμένος)**.
3. Επιλέξτε τη δυνατότητα **System Password (Κωδικός πρόσβασης στο σύστημα)**, αλλάξτε ή διαγράψτε τον υπάρχοντα κωδικό πρόσβασης στο σύστημα και πιέστε το πλήκτρο Enter ή το πλήκτρο Tab.
4. Επιλέξτε τη δυνατότητα **Setup Password (Κωδικός πρόσβασης για τη ρύθμιση)**, αλλάξτε ή διαγράψτε τον υπάρχοντα κωδικό πρόσβασης για τη ρύθμιση και πιέστε το πλήκτρο Enter ή το πλήκτρο Tab.

 **ΣΗΜΕΙΩΣΗ:** Αν αλλάξετε τον κωδικό πρόσβασης στο σύστημα ή/και τον κωδικό πρόσβασης για τη ρύθμιση, πληκτρολογήστε ξανά τον νέο κωδικό πρόσβασης, όταν σας ζητηθεί. Αν διαγράψετε τον κωδικό πρόσβασης στο σύστημα ή/και τον κωδικό πρόσβασης για τη ρύθμιση, επιβεβαιώστε τη διαγραφή, όταν σας ζητηθεί.

5. Πιέστε το πλήκτρο Esc και θα παρουσιαστεί ένα μήνυμα που θα σας προτρέπει να αποθηκεύσετε τις αλλαγές.
6. Πιέστε το πλήκτρο Y για αποθήκευση των αλλαγών και έξοδο από το πρόγραμμα System Setup (Ρύθμιση συστήματος).
Ακολουθεί η επανεκκίνηση του υπολογιστή.

Απαλοιφή ρυθμίσεων CMOS

Πληροφορίες για αυτήν την εργασία

 **ΠΡΟΣΟΧΗ:** Με την απαλοιφή των ρυθμίσεων CMOS γίνεται επαναφορά των αρχικών ρυθμίσεων του BIOS στον υπολογιστή σας.

Βήματα

1. Αφαιρέστε το **κάλυμμα της βάσης**.
2. Αποσυνδέστε το καλώδιο της μπαταρίας από την πλακέτα συστήματος.
3. Αφαιρέστε την **μπαταρία σε σχήμα νομίσματος**.
4. Περιμένετε ένα λεπτό.

5. Επαναποθετήστε την μπαταρία σε σχήμα νομίσματος.
6. Συνδέστε το καλώδιο της μπαταρίας στην πλακέτα συστήματος.
7. Επαναποθετήστε το κάλυμμα της βάσης.

Επαναφορά της μπαταρίας του ρολογιού πραγματικού χρόνου (RTC)

Πατήστε παρατεταμένα το κουμπί λειτουργίας για 25 δευτερόλεπτα για να γίνει εξαναγκασμένη επαναφορά της μπαταρίας του ρολογιού πραγματικού χρόνου (RTC).

Διαγραφή κωδικών πρόσβασης στο BIOS (Ρύθμιση συστήματος) και στο σύστημα

Πληροφορίες για αυτήν την εργασία

Για να διαγράψετε του κωδικούς πρόσβασης στο σύστημα ή στο BIOS, επικοινωνήστε με την τεχνική υποστήριξη της Dell όπως περιγράφεται στη σελίδα www.dell.com/contactdell.

 **ΣΗΜΕΙΩΣΗ:** Για πληροφορίες σχετικά με την επαναφορά κωδικών πρόσβασης των Windows ή εφαρμογών, ανατρέξτε στα έγγραφα τεκμηρίωσης που συνοδεύουν τα Windows ή την εφαρμογή.

Ενημέρωση του BIOS

Ενημέρωση του BIOS σε περιβάλλον Windows

Πληροφορίες για αυτήν την εργασία

Ακολουθήστε τα παρακάτω βήματα για να ενημερώσετε το BIOS:

Βήματα

1. Ενεργοποιήστε τον υπολογιστή σας.
2. Επισκεφτείτε την ιστοσελίδα www.dell.com/support.
3. Κάντε κλικ στην επιλογή **Product support**. Στο πλαίσιο **Search support**, πληκτρολογήστε την ετικέτα εξυπηρέτησης του υπολογιστή σας και μετά κάντε κλικ στην επιλογή **Search**.
 **ΣΗΜΕΙΩΣΗ:** Αν δεν έχετε την ετικέτα εξυπηρέτησης, χρησιμοποιήστε το αναγνωριστικό προϊόντος ή περιηγηθείτε για να βρείτε το μοντέλο του υπολογιστή σας.
4. Κάντε κλικ στην επιλογή **Drivers & downloads**. Αναπτύξτε το στοιχείο **Find drivers**.
5. Επιλέξτε το λειτουργικό σύστημα που έχετε εγκατεστημένο στον υπολογιστή σας.
6. Προχωρήστε προς τα κάτω στη σελίδα με κύλιση και αναπτύξτε την επιλογή **BIOS**.
7. Στην αναπτυσσόμενη λίστα **Category**, επιλέξτε **BIOS**. Εμφανίζεται η τελευταία έκδοση του BIOS.
8. Επιλέξτε την ενημέρωση και κάντε κλικ στην επιλογή **Download** για να κατεβάσετε την τελευταία έκδοση του BIOS για τον υπολογιστή σας.
9. Αφού ολοκληρωθεί η λήψη, πηγαίνετε στον φάκελο στον οποίο αποθηκεύσατε το αρχείο του προγράμματος ενημέρωσης του BIOS.
10. Κάντε διπλό κλικ στο εικονίδιο του αρχείου της ενημέρωσης του BIOS και ακολουθήστε τις οδηγίες στην οθόνη.

Ενημέρωση του BIOS (κλειδί USB)

Βήματα

1. Ακολουθήστε τη διαδικασία από το βήμα 1 έως το βήμα 7 στην ενότητα «[Ενημέρωση του BIOS](#)» για να λάβετε την τελευταία έκδοση για το αρχείο προγράμματος ρύθμισης του BIOS.
2. Δημιουργήστε μια μονάδα USB με δυνατότητα εκκίνησης. Για περισσότερες πληροφορίες, ανατρέξτε στο άρθρο [000145519](#) της γνωσιακής βάσης στη διεύθυνση www.dell.com/support.
3. Αντιγράψτε το αρχείο του προγράμματος ρύθμισης του BIOS στη μονάδα USB με δυνατότητα εκκίνησης.
4. Συνδέστε τη μονάδα USB με δυνατότητα εκκίνησης στον υπολογιστή που χρειάζεται ενημέρωση του BIOS.
5. Επανεκκινήστε τον υπολογιστή και πατήστε το πλήκτρο **F12** όταν εμφανιστεί στην οθόνη το λογότυπο της Dell.
6. Κάντε εκκίνηση από τη μονάδα USB μέσω του **μενού εκκίνησης μίας φορές**.
7. Πληκτρολογήστε το όνομα αρχείου του προγράμματος ρύθμισης του BIOS και πατήστε **Enter**.
8. Εμφανίζεται το **Βοηθητικό πρόγραμμα ενημέρωσης του BIOS**. Ακολουθήστε τις οδηγίες που εμφανίζονται στην οθόνη για να ολοκληρώσετε την ενημέρωση του BIOS.

Ενημέρωση του BIOS από το μενού εκκίνησης μίας φορές μέσω του πλήκτρου F12

Ενημερώστε το BIOS του συστήματός σας χρησιμοποιώντας ένα αρχείο .exe ενημέρωσης του BIOS που έχει αντιγραφεί σε μονάδα USB FAT32 και πραγματοποιώντας εκκίνηση από το μενού εκκίνησης μίας φορές F12.

Πληροφορίες για αυτήν την εργασία

Ενημέρωση BIOS

Μπορείτε να εκτελέσετε το αρχείο ενημέρωσης του BIOS από τα Windows χρησιμοποιώντας μια μονάδα USB με δυνατότητα εκκίνησης ή μπορείτε επίσης να ενημερώσετε το BIOS από το μενού εκκίνησης μίας φορές F12 στον υπολογιστή.

Οι περισσότεροι υπολογιστές Dell που έχουν κατασκευαστεί μετά το 2012 έχουν αυτήν τη δυνατότητα και μπορείτε να το επιβεβαιώσετε κάνοντας εκκίνηση του υπολογιστή στο μενού εκκίνησης μίας φορές F12 για να δείτε εάν παρατίθεται η επιλογή BIOS FLASH UPDATE ως επιλογή εκκίνησης για τον υπολογιστή σας. Εάν η επιλογή είναι καταχωρισμένη, τότε το BIOS υποστηρίζει αυτή την επιλογή για την ενημέρωση του BIOS.

 **ΣΗΜΕΙΩΣΗ:** Μόνο υπολογιστές με την επιλογή BIOS Flash Update στο μενού εκκίνησης μίας φορές F12 μπορούν να χρησιμοποιήσουν αυτήν τη λειτουργία.

Ενημέρωση από το μενού εκκίνησης μίας φορές

Για να ενημερώσετε το BIOS από το μενού εκκίνησης μίας φορές F12, θα χρειαστείτε:

- Μονάδα USB διαμορφωμένη με το σύστημα αρχείων FAT32 (η μονάδα δεν χρειάζεται να έχει δυνατότητα εκκίνησης)
- Εκτελέσιμο αρχείο BIOS που λάβατε από τον ιστότοπο υποστήριξης της Dell και αντιγράψατε στον ριζικό κατάλογο της μονάδας USB
- Μετασχηματιστή AC συνδεδεμένο στον υπολογιστή
- Λειτουργική μπαταρία υπολογιστή για την ενημέρωση του BIOS

Εκτελέστε τα παρακάτω βήματα για να εκτελέσετε τη διαδικασία ενημέρωσης του BIOS από το μενού F12:

 **ΠΡΟΣΟΧΗ:** Μην απενεργοποιείτε τον υπολογιστή κατά τη διαδικασία ενημέρωσης του BIOS. Ο υπολογιστής μπορεί να μην εκκινηθεί εάν τον απενεργοποιήσετε.

Βήματα

1. Από κατάσταση απενεργοποίησης, εισαγάγετε τη μονάδα USB στην οποία έχετε αντιγράψει το αρχείο ενημέρωσης σε μια θύρα USB του υπολογιστή.
2. Ενεργοποιήστε τον υπολογιστή και πατήστε το πλήκτρο F12 για να μεταβείτε στο μενού εκκίνησης μίας φορές. Επιλέξτε BIOS Update χρησιμοποιώντας το ποντίκι ή τα πλήκτρα βέλους και μετά πατήστε το πλήκτρο Enter. Εμφανίζεται το μενού αναβάθμισης του BIOS.
3. Κάντε κλικ στην επιλογή **Flash from file**.
4. Επιλέξτε εξωτερική συσκευή USB.
5. Επιλέξτε το αρχείο, κάντε διπλό κλικ στο αρχείο προορισμού ενημέρωσης και επιλέξτε **Submit**.

6. Κάντε κλικ στην επιλογή **Update BIOS**. Ο υπολογιστής επανεκκινεί για την ενημέρωση του BIOS
7. Ο υπολογιστής θα επανεκκινηθεί μετά την ολοκλήρωση της ενημέρωσης του BIOS.

Αντιμετώπιση προβλημάτων

Μεταχείριση διογκωμένων μπαταριών ιόντων λιθίου

Όπως οι περισσότεροι φορητοί υπολογιστές, οι φορητοί υπολογιστές Dell χρησιμοποιούν μπαταρίες ιόντων λιθίου. Ένας τύπος μπαταρίας ιόντων λιθίου είναι η μπαταρία πολυμερών ιόντων λιθίου. Οι μπαταρίες πολυμερών ιόντων λιθίου έχουν γίνει πιο διαδεδομένες τα τελευταία χρόνια και έχουν γίνει κανόνας στη βιομηχανία ηλεκτρονικών ειδών λόγω της προτίμησης των πελατών για λεπτό συντελεστή μορφής (ιδίως με τους νεότερους εξαιρετικά λεπτούς φορητούς υπολογιστές) και μεγάλη διάρκεια μπαταρίας. Η πιθανότητα διόγκωσης των στοιχείων της μπαταρίας είναι εγγενής στην τεχνολογία μπαταριών πολυμερών ιόντων λιθίου.

Η διογκωμένη μπαταρία μπορεί να επηρεάσει την απόδοση του φορητού υπολογιστή. Για να αποφύγετε πιθανή περαιτέρω ζημιά στο περίβλημα ή τα εσωτερικά εξαρτήματα της συσκευής που μπορεί να προκαλέσει δυσλειτουργία, διακόψτε τη χρήση του φορητού υπολογιστή και εκφορτίστε την αποσυνδέοντας τον μετασχηματιστή AC και αφήνοντας την μπαταρία να αδειάσει.

Οι διογκωμένες μπαταρίες δεν πρέπει να χρησιμοποιούνται, αλλά να αντικαθίστανται και να απορρίπτονται με κατάλληλο τρόπο. Συνιστούμε να επικοινωνήσετε με την υποστήριξη προϊόντων της Dell για να μάθετε ποιες είναι οι επιλογές για αντικατάσταση μιας διογκωμένης μπαταρίας σύμφωνα με τους όρους της ισχύουσας εγγύησης ή σύμβασης υπηρεσιών, συμπεριλαμβανομένων των επιλογών για αντικατάσταση από τεχνικό συντήρησης εξουσιοδοτημένο από την Dell.

Οι οδηγίες για τη μεταχείριση και την αντικατάσταση μπαταριών ιόντων λιθίου είναι οι εξής:

- Επιδείξτε προσοχή κατά τον χειρισμό μπαταριών ιόντων λιθίου.
- Εκφορτίστε την μπαταρία προτού την αφαιρέσετε από το σύστημα. Για να εκφορτίσετε την μπαταρία, αποσυνδέστε τον μετασχηματιστή AC από το σύστημα και λειτουργήστε το σύστημα με την ισχύ της μπαταρίας. Όταν το σύστημα δεν ενεργοποιείται πλέον με το πάτημα του κουμπιού λειτουργίας, η μπαταρία έχει εκφορτιστεί πλήρως.
- Μην συνθλίψετε, πετάξετε, κόψετε ή τρυπήσετε την μπαταρία με ξένα αντικείμενα.
- Μην εκθέσετε την μπαταρία σε υψηλές θερμοκρασίες ή μην αποσυναρμολογήσετε τις συστοιχίες και τα στοιχεία της μπαταρίας.
- Μην ασκήσετε πίεση στην επιφάνεια της μπαταρίας.
- Μην λυγίσετε την μπαταρία.
- Μην χρησιμοποιήσετε εργαλεία οποιουδήποτε τύπου για να ξεσφηνώσετε την μπαταρία.
- Εάν μια μπαταρία διογκωθεί και σφηνώσει σε μια συσκευή, μην προσπαθήσετε να τη βγάλετε, γιατί η διάτρηση, η κάμψη ή η σύνθλιψη μιας μπαταρίας μπορεί να είναι επικίνδυνη.
- Μην επιχειρήσετε να συναρμολογήσετε ξανά μια κατεστραμμένη ή διογκωμένη μπαταρία μέσα σε έναν φορητό υπολογιστή.
- Οι διογκωμένες μπαταρίες που καλύπτονται από εγγύηση πρέπει να επιστρέφονται στην Dell σε εγκεκριμένο περιέκτη μεταφοράς (που παρέχεται από την Dell) για λόγους συμμόρφωσης με τους κανονισμούς περί μεταφορών. Οι διογκωμένες μπαταρίες που δεν καλύπτονται από εγγύηση πρέπει να απορρίπτονται σε εγκεκριμένο κέντρο ανακύκλωσης. Επικοινωνήστε με την υποστήριξη προϊόντων της Dell στη διεύθυνση <https://www.dell.com/support> για βοήθεια και περαιτέρω οδηγίες.
- Η χρήση μπαταρίας που δεν έχει κατασκευαστεί από την Dell ή μη συμβατής μπαταρίας ενδέχεται να αυξήσει τον κίνδυνο πυρκαγιάς ή έκρηξης. Αντικαταστήστε την μπαταρία μόνο με συμβατή μπαταρία αγορασμένη από την Dell η οποία έχει σχεδιαστεί για λειτουργία με τον υπολογιστή Dell που διαθέτετε. Μην χρησιμοποιήσετε μπαταρία από άλλους υπολογιστές. Αγοράζετε πάντα αυθεντικές μπαταρίες από τον ιστότοπο <https://www.dell.com> ή με άλλον τρόπο απευθείας από την Dell.

Οι μπαταρίες ιόντων λιθίου μπορούν να διογκωθούν για διάφορους λόγους, όπως η ηλικία, ο αριθμός των κύκλων φόρτισης ή η έκθεση σε υψηλή θερμοκρασία. Για περισσότερες πληροφορίες σχετικά με το πώς μπορείτε να βελτιώσετε την απόδοση και τη διάρκεια ζωής της μπαταρίας του φορητού υπολογιστή και να ελαχιστοποιήσετε την πιθανότητα εμφάνισης του προβλήματος, ανατρέξτε στο άρθρο [Μπαταρία φορητού υπολογιστή Dell – Συχνές ερωτήσεις](#).

Διαγνωστικός έλεγχος SupportAssist

Πληροφορίες για αυτήν την εργασία

Ο Διαγνωστικός έλεγχος SupportAssist (γνωστός στο παρελθόν ως Διαγνωστικά ePSA) εκτελεί έναν ολοκληρωμένο έλεγχο του υλικού σας. Ο Διαγνωστικός έλεγχος SupportAssist είναι ενσωματωμένος στο BIOS και εκκινείται από αυτό εσωτερικά. Ο Διαγνωστικός έλεγχος SupportAssist παρέχει μια σειρά επιλογών για συγκεκριμένες συσκευές ή ομάδες συσκευών. Επιτρέπει τα εξής:

- Εκτέλεση δοκιμών αυτόματα ή με διαδραστικό τρόπο
 - Επανάληψη δοκιμών
 - Παρουσίαση ή αποθήκευση αποτελεσμάτων δοκιμών
 - Εκτέλεση λεπτομερών δοκιμών για την εισαγωγή πρόσθετων επιλογών δοκιμών και την παροχή πρόσθετων πληροφοριών για τις συσκευές που έχουν αποτύχει
 - Προβολή μηνυμάτων κατάστασης που υποδεικνύουν αν οι δοκιμές έχουν ολοκληρωθεί με επιτυχία
 - Προβολή μηνυμάτων σφάλματος που υποδεικνύουν εάν παρουσιάστηκε κάποιο πρόβλημα κατά τη διάρκεια της δοκιμής
- ΣΗΜΕΙΩΣΗ:** Ορισμένες δοκιμές προορίζονται για συγκεκριμένες συσκευές και απαιτούν παρέμβαση του χρήστη. Πρέπει να είστε μπροστά στον υπολογιστή κατά την εκτέλεση των διαγνωστικών ελέγχων.

Για περισσότερες πληροφορίες, ανατρέξτε στην ενότητα [Έλεγχος απόδοσης συστήματος SupportAssist πριν από την εκκίνηση](#).

Διαγνωστικές λυχνίες συστήματος

Λυχνία κατάστασης μπαταρίας

Υποδεικνύει την κατάσταση της τροφοδοσίας και της φόρτισης της μπαταρίας.

Συνεχώς αναμμένη σε λευκό χρώμα — Ο προσαρμογέας ισχύος είναι συνδεδεμένος και η φόρτιση της μπαταρίας είναι πάνω από το 5%.

Αναμμένη σε κεχριμαρένιο χρώμα — Ο υπολογιστής τροφοδοτείται με ρεύμα από την μπαταρία και η φόρτιση της μπαταρίας είναι κάτω από το 5%.

Απενεργοποιημένο

- Ο προσαρμογέας ισχύος είναι συνδεδεμένος και η μπαταρία είναι πλήρως φορτισμένη.
- Ο υπολογιστής τροφοδοτείται με ρεύμα από την μπαταρία και η φόρτιση της μπαταρίας είναι κάτω από το 5%.
- Ο υπολογιστής είναι σε κατάσταση αναστολής λειτουργίας ή αδρανοποίησης ή είναι απενεργοποιημένος.

Η λυχνία τροφοδοσίας και κατάστασης της μπαταρίας αναβοσβήνει σε κεχριμαρένιο χρώμα και ταυτόχρονα ακούγονται κωδικοί ηχητικού σήματος που υποδεικνύουν αποτυχίες.

Για παράδειγμα, η λυχνία τροφοδοσίας και κατάστασης της μπαταρίας αναβοσβήνει δύο φορές σε κεχριμαρένιο χρώμα, ακολουθεί μια παύση και ύστερα αναβοσβήνει τρεις φορές σε λευκό χρώμα και ακολουθεί μια παύση. Αυτό το μοτίβο 2,3 συνεχίζεται ως την απενεργοποίηση του υπολογιστή και υποδεικνύει ότι δεν ανιχνεύτηκε μνήμη ή RAM.

Ο πίνακας που ακολουθεί δείχνει τα διάφορα μοτίβα συμπεριφοράς της λυχνίας τροφοδοσίας και κατάστασης της μπαταρίας και τα προβλήματα που αφορούν.

Πίνακας 19. Κωδικοί λυχνιών LED

Κωδικοί διαγνωστικής λυχνίας	Περιγραφή προβλήματος
2,1	Αποτυχία επεξεργαστή
2,2	Πλακέτα συστήματος: αποτυχία BIOS ή ROM (μνήμη μόνο για ανάγνωση)
2,3	Δεν εντοπίστηκε μνήμη ή RAM (μνήμη τυχαίας προσπέλασης)
2,4	Αποτυχία μνήμης ή RAM (μνήμη τυχαίας προσπέλασης)
2,5	Μη έγκυρη εγκατεστημένη μνήμη
2,6	Σφάλμα πλακέτας συστήματος ή πλινθιοσυνόλου (chipset)
2,7	Αποτυχία οθόνης
2,8	Αποτυχία γραμμής τροφοδοσίας
3,1	Βλάβη μπαταρίας σε σχήμα νομίσματος
3,2	Αποτυχία κάρτας PCI, γραφικών / πλινθίου (chip)
3,3	Το είδωλο αποκατάστασης δεν βρέθηκε.
3,4	Το είδωλο αποκατάστασης βρέθηκε, αλλά δεν είναι έγκυρο.
3,5	Αποτυχία γραμμής τροφοδοσίας
3,6	Ατελής ενημέρωση BIOS συστήματος

Πίνακας 19. Κωδικοί λυχνιών LED (συνεχίζεται)

Κωδικοί διαγνωστικής λυχνίας	Περιγραφή προβλήματος
3,7	Σφάλμα του Management Engine (ME)

Λυχνία κατάστασης κάμερας: Υποδεικνύει αν χρησιμοποιείται η κάμερα.

- Συνεχώς αναμμένη σε λευκό χρώμα — Η κάμερα χρησιμοποιείται.
- Σβηστή — Η κάμερα δεν χρησιμοποιείται.

Λυχνία κατάστασης κουμπιού Caps Lock: Υποδεικνύει αν είναι δραστηριοποιημένη ή αδρανοποιημένη η δυνατότητα Caps Lock (Κλειδωμα κεφαλαίων).

- Συνεχώς αναμμένη σε λευκό χρώμα — Η δυνατότητα Caps Lock (Κλειδωμα κεφαλαίων) είναι δραστηριοποιημένη.
- Σβηστή — Η δυνατότητα Caps Lock (Κλειδωμα κεφαλαίων) είναι αδρανοποιημένη.

Ενσωματωμένος αυτοδιαγνωστικός έλεγχος (BIST)

M-BIST

Το M-BIST (Built In Self-Test) είναι το ενσωματωμένο εργαλείο αυτοδιαγνωστικού ελέγχου της πλακέτας συστήματος, το οποίο βελτιώνει την ακρίβεια διαγνωστικού ελέγχου αποτυχιών στον ενσωματωμένο ελεγκτή (EC) της πλακέτας συστήματος.

ΣΗΜΕΙΩΣΗ: Η εκκίνηση του M-BIST μπορεί να γίνει με μη αυτόματο τρόπο πριν από τον έλεγχο POST (Power On Self Test).

Τρόπος εκτέλεσης του M-BIST

ΣΗΜΕΙΩΣΗ: Η εκκίνηση του M-BIST στο σύστημα πρέπει να γίνεται σε κατάσταση απενεργοποίησης όταν ο υπολογιστής είναι συνδεδεμένος σε τροφοδοσία AC ή λειτουργεί μόνο με την μπαταρία.

1. Πιέστε παρατεταμένα το πλήκτρο **M** στο πληκτρολόγιο και το **κουμπί λειτουργίας** για να γίνει εκκίνηση του M-BIST.
2. Με πατημένο το πλήκτρο **M** και το **κουμπί λειτουργίας**, η ενδεικτική λυχνία LED της μπαταρίας μπορεί να υποδεικνύει δύο καταστάσεις:
 - a. **ΣΒΗΣΤΗ:** Δεν ανιχνεύεται κανένα σφάλμα στην πλακέτα συστήματος
 - b. **ΠΟΡΤΟΚΑΛΙ:** Υποδεικνύει πρόβλημα στην πλακέτα συστήματος
3. Σε περίπτωση αποτυχίας στην πλακέτα συστήματος, η λυχνία LED κατάστασης μπαταρίας θα αναβοσβήνει για 30 δευτερόλεπτα υποδεικνύοντας έναν από τους παρακάτω κωδικούς σφαλμάτων:

Πίνακας 20. Κωδικοί σφαλμάτων λυχνίας LED

Μοτίβο αναβοσβήματος		Πιθανό πρόβλημα
Κεχριμπαρένιο χρώμα	Λευκό	
2	1	Αποτυχία CPU
2	8	Αποτυχία γραμμής τροφοδοσίας LCD
1	1	Αποτυχία εντοπισμού TPM
2	4	Ανεπανόρθωτη αποτυχία SPI

4. Αν δεν υπάρχει κάποια αποτυχία στην πλακέτα συστήματος, η οθόνη LCD θα κάνει εναλλαγή στα σταθερά χρώματα που περιγράφονται στην ενότητα LCD-BIST για 30 δευτερόλεπτα και μετά θα απενεργοποιηθεί.

Ενσωματωμένος αυτοδιαγνωστικός έλεγχος (BIST) της οθόνης LCD

Οι φορητοί υπολογιστές Dell διαθέτουν ένα ενσωματωμένο διαγνωστικό εργαλείο το οποίο σας βοηθά να διαπιστώσετε αν το πρόβλημα της οθόνης που αντιμετωπίζετε είναι εγγενές πρόβλημα της οθόνης LCD του φορητού υπολογιστή Dell ή οφείλεται στις ρυθμίσεις της κάρτας γραφικών (GPU) και του υπολογιστή.

Όταν παρατηρείτε προβλήματα στην οθόνη, όπως τρεμόπαιγμα, παραμόρφωση, ζητήματα ευκρίνειας, θαμπή ή θολή εικόνα, οριζόντιες ή κατακόρυφες γραμμές, ξεθωριασμένα χρώματα κ.λπ., είναι πάντα καλή πρακτική να απομονώνετε την οθόνη LCD εκτελώντας τον ενσωματωμένο αυτοδιαγνωστικό έλεγχο (BIST).

Τρόπος εκτέλεσης του ελέγχου BIST της οθόνης LCD

1. Απενεργοποιήστε τον φορητό υπολογιστή Dell.
2. Αποσυνδέστε όλα τα περιφερειακά που είναι συνδεδεμένα στον φορητό υπολογιστή. Συνδέστε μόνο τον μετασχηματιστή AC (φορτιστή) στον φορητό υπολογιστή.
3. Βεβαιωθείτε ότι η οθόνη LCD είναι καθαρή (χωρίς σωματίδια σκόνης στην επιφάνειά της).
4. Πατήστε παρατεταμένα το πλήκτρο **D** και **ενεργοποιήστε** τον φορητό υπολογιστή για να μεταβείτε στη λειτουργία του ενσωματωμένου αυτοδιαγνωστικού ελέγχου (BIST) της οθόνης LCD. Συνεχίστε να έχετε πατημένο το πλήκτρο D μέχρι να εκκινήσει το σύστημα.
5. Στην οθόνη θα εμφανιστούν σταθερά χρώματα και θα γίνει εναλλαγή χρωμάτων σε ολόκληρη την οθόνη με λευκό, μαύρο, κόκκινο, πράσινο και μπλε δύο φορές.
6. Στη συνέχεια θα εμφανιστούν τα χρώματα λευκό, μαύρο και κόκκινο.
7. Επιθεωρήστε προσεκτικά την οθόνη για τυχόν ανωμαλίες (γραμμές, θαμπό χρώμα, παραμόρφωση).
8. Μετά το τελευταίο σταθερό χρώμα (κόκκινο) θα τερματιστεί η λειτουργία του συστήματος.

ΣΗΜΕΙΩΣΗ: Ο διαγνωστικός έλεγχος Dell SupportAssist πριν από την εκκίνηση, που διενεργείται κατά την ενεργοποίηση του συστήματος, ξεκινά πρώτα έναν έλεγχο BIST της οθόνης LCD αναμένοντας επιβεβαίωση της λειτουργίας της οθόνης LCD από τον χρήστη.

Ανάκτηση του λειτουργικού συστήματος

Όταν δεν είναι δυνατή η εκκίνηση του υπολογιστή σας με το λειτουργικό σύστημα ακόμη και μετά από επαναλαμβανόμενες προσπάθειες, ξεκινάει αυτόματα το Dell SupportAssist OS Recovery.

Το Dell SupportAssist OS Recovery είναι ένα αυτόνομο εργαλείο προεγκατεστημένο σε όλους τους υπολογιστές Dell με λειτουργικό σύστημα Windows. Αποτελείται από εργαλεία για τη διάγνωση και την αντιμετώπιση προβλημάτων που μπορεί να εμφανιστούν πριν από την εκκίνηση του υπολογιστή σας με το λειτουργικό σύστημα. Σας βοηθάει στη διάγνωση προβλημάτων υλικού, στην επιδιόρθωση του υπολογιστή σας, στη δημιουργία αντιγράφων ασφαλείας των αρχείων σας ή στην επαναφορά του υπολογιστή σας στην εργοστασιακή του κατάσταση.

Μπορείτε, επίσης, να κάνετε λήψη του από τον ιστότοπο υποστήριξης της Dell, για την αντιμετώπιση προβλημάτων και την επιδιόρθωση του υπολογιστή σας όταν δεν είναι δυνατή η εκκίνησή του με το κύριο λειτουργικό σύστημα λόγω αστοχίας λογισμικού ή υλικού.

Για περισσότερες πληροφορίες σχετικά με το Dell SupportAssist OS Recovery, ανατρέξτε στον *Οδηγό χρήσης Dell SupportAssist OS Recovery* στη διεύθυνση www.dell.com/serviceabilitytools. Επιλέξτε **SupportAssist** και στη συνέχεια, κάντε κλικ στην επιλογή **SupportAssist OS Recovery**.

Απενεργοποίηση και ενεργοποίηση του Wi-Fi

Πληροφορίες γι αυτήν την εργασία

Εάν δεν είναι δυνατή η πρόσβαση του υπολογιστή σας στο Internet εξαιτίας προβλημάτων συνδεσιμότητας του Wi-Fi, μπορείτε να εκτελέσετε μια διαδικασία απενεργοποίησης και ενεργοποίησης του Wi-Fi. Η παρακάτω διαδικασία παρέχει οδηγίες για τον τρόπο διεξαγωγής της απενεργοποίησης και ενεργοποίησης του Wi-Fi:

ΣΗΜΕΙΩΣΗ: Ορισμένοι ISP (Πάροχοι υπηρεσιών Internet) παρέχουν μια συσκευή συνδυασμένης λειτουργίας μόντεμ/δρομολογητή.

Βήματα

1. Απενεργοποιήστε τον υπολογιστή σας.
2. Απενεργοποιήστε το μόντεμ.
3. Απενεργοποιήστε τον ασύρματο δρομολογητή.
4. Περιμένετε 30 δευτερόλεπτα.
5. Ενεργοποιήστε τον ασύρματο δρομολογητή.

6. Ενεργοποιήστε το μόντεμ.
7. Ενεργοποιήστε τον υπολογιστή σας.

Αποδέσμευση στατικού ηλεκτρισμού

Πληροφορίες για αυτήν την εργασία

Στατικός ηλεκτρισμός είναι ο υπολειπόμενος στατικός ηλεκτρισμός που παραμένει στον υπολογιστή ακόμα και αφού έχει απενεργοποιηθεί και η μπαταρία έχει αφαιρεθεί. Η παρακάτω διαδικασία παρέχει οδηγίες για τον τρόπο διεξαγωγής της αποδέσμευσης του στατικού ηλεκτρισμού:

Βήματα

1. Απενεργοποιήστε τον υπολογιστή σας.
2. Αποσυνδέστε τον προσαρμογέα ισχύος από τον υπολογιστή σας.
3. Πιέστε παρατεταμένα το κουμπί λειτουργίας επί 15 δευτερόλεπτα για να εκκενωθεί ο στατικός ηλεκτρισμός.
4. Συνδέστε τον προσαρμογέα ισχύος στον υπολογιστή σας.
5. Ενεργοποιήστε τον υπολογιστή σας.

Δραστηκοποίηση της μνήμης Intel Optane

Βήματα

1. Στη γραμμή εργασιών, κάντε κλικ στο πλαίσιο αναζήτησης και πληκτρολογήστε **Intel Rapid Storage Technology**.
2. Κάντε κλικ στο στοιχείο **Intel Rapid Storage Technology (Τεχνολογία Intel Rapid Storage)**. Εμφανίζεται το παράθυρο **Intel Rapid Storage Technology (Τεχνολογία Intel Rapid Storage)**.
3. Στην καρτέλα **Status (Κατάσταση)**, κάντε κλικ στην επιλογή **Enable (Δραστηκοποίηση)** για να δραστηκοποιήσετε τη μνήμη Intel Optane.
4. Στην οθόνη προειδοποίησης, επιλέξτε μια συμβατή γρήγορη μονάδα δίσκου και μετά κάντε κλικ στο κουμπί **Yes (Ναι)**, για να συνεχίσετε τη δραστηκοποίηση της μνήμης Intel Optane.
5. Επιλέξτε **Intel Optane memory (Μνήμη Intel Optane) > Reboot (Επανεκκίνηση)**, για να ολοκληρώσετε τη δραστηκοποίηση της μνήμης Intel Optane.

 **ΣΗΜΕΙΩΣΗ:** Ενδέχεται να χρειαστούν έως τρεις εκκινήσεις των εφαρμογών μετά τη δραστηκοποίηση, για να δείτε τα πλήρη οφέλη απόδοσης.

Αδρανοποίηση της μνήμης Intel Optane

Πληροφορίες για αυτήν την εργασία

 **ΠΡΟΣΟΧΗ:** Αφού αδρανοποιήσετε τη μνήμη Intel Optane, μην απεγκαταστήσετε το πρόγραμμα οδήγησης της τεχνολογίας Intel Rapid Storage, καθώς αυτό θα οδηγήσει σε σφάλμα μπλε οθόνης. Το περιβάλλον εργασίας χρήστη της τεχνολογίας Intel Rapid Storage μπορεί να καταργηθεί χωρίς να καταργηθεί η εγκατάσταση του προγράμματος οδήγησης.

 **ΣΗΜΕΙΩΣΗ:** Απαιτείται αδρανοποίηση της μνήμης Intel Optane προτού αφαιρέσετε από τον υπολογιστή τη συσκευή αποθήκευσης SATA που επιταχύνεται από τη μονάδα μνήμης Intel Optane.

Βήματα

1. Στη γραμμή εργασιών, κάντε κλικ στο πλαίσιο αναζήτησης και πληκτρολογήστε **Intel Rapid Storage Technology**.
2. Κάντε κλικ στο στοιχείο **Intel Rapid Storage Technology (Τεχνολογία Intel Rapid Storage)**. Εμφανίζεται το παράθυρο **Intel Rapid Storage Technology (Τεχνολογία Intel Rapid Storage)**.
3. Στην καρτέλα **Intel Optane memory (Μνήμη Intel Optane)**, κάντε κλικ στην επιλογή **Disable (Αδρανοποίηση)**, για να αδρανοποιήσετε τη μνήμη Intel Optane.

 **ΣΗΜΕΙΩΣΗ:** Μην απενεργοποιείτε τη μνήμη Intel Optane σε υπολογιστές όπου αποτελεί τον κύριο χώρο αποθήκευσης. Η επιλογή **Disable (Απενεργοποίηση)** θα είναι ανενεργή.



4. Κάντε κλικ στο κουμπί **Yes (Ναι)**, εάν αποδέχεστε την προειδοποίηση. Εμφανίζεται η πρόοδος της αδρανοποίησης.
5. Κάντε κλικ στην επιλογή **Reboot (Επανεκκίνηση)**, για να ολοκληρώσετε την αδρανοποίηση της μνήμης Intel Optane και να επανεκκινήσετε τον υπολογιστή.

Λήψη βοήθειας και επικοινωνία με την Dell

Πόροι αυτοβοήθειας

Μπορείτε να βρείτε πληροφορίες και βοήθεια για τα προϊόντα και τις υπηρεσίες της Dell χρησιμοποιώντας τους εξής πόρους αυτοβοήθειας:

Πίνακας 21. Πόροι αυτοβοήθειας

Πόροι αυτοβοήθειας	Θέση πόρου
Πληροφορίες για προϊόντα και υπηρεσίες της Dell	www.dell.com
Η Dell μου	
Συμβουλές	
Επικοινωνία με την Υποστήριξη	Στο πεδίο αναζήτησης στα Windows πληκτρολογήστε τη φράση Contact Support (Επικοινωνία με την Υποστήριξη) και πιάστε το πλήκτρο Enter .
Online βοήθεια για το λειτουργικό σύστημα	www.dell.com/support/windows www.dell.com/support/linux
Αποκτήστε πρόσβαση σε κορυφαίες λύσεις, διαγνωστικούς ελέγχους, προγράμματα οδήγησης και λήψεις και μάθετε περισσότερα για τον υπολογιστή σας με βίντεο, εγχειρίδια και έγγραφα.	Ο υπολογιστής Dell που διαθέτετε προσδιορίζεται από μια μοναδική ετικέτα εξυπηρέτησης ή έναν μοναδικό κωδικό ταχείας εξυπηρέτησης. Για να δείτε τους σχετικούς πόρους υποστήριξης για τον υπολογιστή Dell που διαθέτετε, καταχωρήστε την ετικέτα εξυπηρέτησης ή τον κωδικό ταχείας εξυπηρέτησης στη διεύθυνση www.dell.com/support . Για περισσότερες πληροφορίες σχετικά με το πώς θα βρείτε την ετικέτα εξυπηρέτησης του υπολογιστή σας, ανατρέξτε στο άρθρο Εντοπισμός της ετικέτας εξυπηρέτησης στον υπολογιστή σας .
Άρθρα από τη γνωσιακή βάση της Dell για ποικιλία θεμάτων σχετικά με υπολογιστές	<ol style="list-style-type: none"> 1. Επισκεφτείτε την ιστοσελίδα www.dell.com/support. 2. Στη γραμμή μενού, στο πάνω μέρος της σελίδας Υποστήριξης, επιλέξτε Υποστήριξη > Γνωσιακή βάση. 3. Στο πεδίο "Αναζήτηση", στη σελίδα "Γνωσιακή βάση", πληκτρολογήστε τη λέξη-κλειδί, το θέμα ή τον αριθμό μοντέλου και, στη συνέχεια, κάντε κλικ ή πατήστε στο εικονίδιο αναζήτησης για να δείτε τα σχετικά άρθρα.

Επικοινωνία με την Dell

Αν θέλετε να επικοινωνήσετε με την Dell για θέματα πωλήσεων, τεχνικής υποστήριξης ή εξυπηρέτησης πελατών, ανατρέξτε στην ιστοσελίδα www.dell.com/contactdell.

ΣΗΜΕΙΩΣΗ: Η διαθεσιμότητα διαφέρει ανά χώρα/περιοχή και προϊόν, και ορισμένες υπηρεσίες μπορεί να μην είναι διαθέσιμες στη χώρα/περιοχή σας.

 **ΣΗΜΕΙΩΣΗ:** Αν δεν έχετε ενεργή σύνδεση στο Internet, μπορείτε να βρείτε στοιχεία επικοινωνίας στο τιμολόγιο αγοράς, στο δελτίο αποστολής, στον λογαριασμό σας ή στον κατάλογο προϊόντων της Dell.