

Inspiron 3490

Priručnik za servisiranje



Opombe, svarila in opozorila

 **OPOMBA:** OPOMBA označuje pomembne informacije, ki vam pomagajo bolje izkoristiti računalnik.

 **POZOR:** SVARILO označuje možnost poškodb strojne opreme ali izgube podatkov in svetuje, kako se izogniti težavi.

 **OPOZORILO:** OPOZORILO označuje možnost poškodb lastnine, osebnih poškodb ali smrti.

© 2019 Dell Inc. ali njegove podružnice Vse pravice pridržane. Dell, EMC in druge blagovne znamke so blagovne znamke družbe Dell Inc. ali njenih hčerinskih družb. Druge blagovne znamke so lahko blagovne znamke njihovih lastnikov.

1 Delo v notranjosti računalnika.....	5
Varnostna navodila.....	5
Preden začnete delo v notranjosti računalnika.....	5
Preden začnete.....	5
Zaščita pred elektrostatično razelektritvijo (ESD).....	6
Servisni komplet ESD za teren.....	6
Transport občutljivih delov.....	7
Ko končate delo v notranjosti računalnika.....	7
2 Odstranjevanje in namestitvev komponent.....	8
Priporočena orodja.....	8
Seznam vijakov.....	8
Razstavljanje in sestavljanje.....	9
pokrov osnovne plošče.....	9
baterijo.....	14
pomnilniški moduli.....	16
Brezžična kartica.....	18
Gumbasta baterija.....	21
Ventilator.....	23
Hladilnik.....	25
Pogon SSD/Intel Optane.....	27
Trdi disk.....	31
Sledilna tablica.....	35
Zvočniki.....	38
Plošča V/I.....	40
Sklop zaslona.....	42
Plošča gumba za vklop/izklop.....	47
Sistemska plošča.....	49
Gumb za vklop z bralnikom prstnih odtisov.....	53
Vrata za napajalnik.....	56
Sklop naslona za dlani in tipkovnice.....	57
Okvir zaslona.....	60
Kamera.....	63
Plošča zaslona.....	65
Tečajji zaslona.....	68
Kabel zaslona.....	70
Hrbtni pokrov zaslona in sklop antene.....	72
3 Gonilniki naprave.....	75
Pripomoček Intel Chipset Software Installation Utility.....	75
Video gonilniki.....	75
Gonilnik Intel Serial IO.....	75
Vmesnik Intel Trusted Execution Engine Interface.....	75
Gonilnik Intel Virtual Button.....	75

Gonilniki za brezžično kartico in Bluetooth.....	75
4 Sistemske nastavitve.....	76
Nastavitev sistema.....	76
Odpiranje programa za nastavitve BIOS-a.....	76
Smerne tipke.....	76
Zaporedje zagona.....	76
Možnosti sistemskih nastavitev.....	77
Čiščenje nastavitev CMOS.....	81
Ponastavitev gesel za BIOS (System Setup (Nastavitve sistema)) in sistemskih gesel.....	82
5 Odpravljanje težav.....	83
Diagnostika z izboljšanim predzagonim ocenjevanjem sistema (ePSA).....	83
Potek zagona diagnostičnega orodja ePSA.....	83
Sistemska diagnostična lučka.....	83
Obnovitev operacijskega sistema.....	84
Posodobitev BIOS-a.....	85
Omogočanje pomnilnika Intel Optane.....	85
Onemogočanje pomnilnika Intel Optane.....	85
Posodobitev BIOS-a (ključ USB).....	85
Zagonski cikel Wi-Fi.....	86
Odprava nakopičene statične elektrike.....	86
6 Iskanje pomoči in stik z družbo Dell.....	87

Delo v notranjosti računalnika

Varnostna navodila

Uporabite naslednja varnostna navodila, da zaščitite računalnik pred morebitnimi poškodbami in zagotovite lastno varnost. Če ni označeno drugače, je v postopkih v tem dokumentu predpostavljeno, da ste prebrali varnostne informacije, ki ste jih dobili z računalnikom:

- i **OPOMBA:** Preden začnete delo v notranjosti računalnika, preberite varnostna navodila, ki so priložena računalniku. Dodatne informacije o varnem delu najdete na domači strani za skladnost s predpisi na naslovu www.dell.com/regulatory_compliance.
- i **OPOMBA:** Preden odprete pokrov ali plošče računalnika, odklopite vse vire napajanja. Ko končate delo v notranjosti računalnika, ponovno namestite vse pokrove, plošče in vijake, preden priključite računalnik na vir napajanja.
- △ **POZOR:** Če želite preprečiti poškodbe računalnika, poskrbite, da je delovna površina ravna in čista.
- △ **POZOR:** S komponentami in karticami ravnajte previdno. Ne dotikajte se komponent ali stikov na kartici. Kartico prijemajte samo za robove ali za kovinski nosilec. Komponente, kot je procesor, držite za robove in ne za nožice.
- △ **POZOR:** Odpravljanje težav in popravila lahko izvajate le, če vam to dovoli oziroma naroči ekipa za tehnično pomoč pri podjetju Dell. Škode zaradi servisiranja, ki ga Dell ni pooblastil, garancija ne pokriva. Oglejte si varnostna navodila, ki so priložena izdelku oziroma so na voljo na spletnem mestu www.dell.com/regulatory_compliance.
- △ **POZOR:** Preden se dotaknete česar koli znotraj računalnika, se ozemljite s trakom za ozemljitev ali tako, da se občasno dotaknete nebarvane kovinske površine, kot je kovina na hrbtni strani računalnika. Med delom se občasno dotaknite nepobarvane kovinske površine, da sprostite statično elektriko, ki lahko poškoduje notranje komponente.
- △ **POZOR:** Ko izključite kabel, ne vlecite samega kabla, temveč priključek na njem ali jeziček. Nekateri kabli imajo priključke z zaklopnimi jezički ali krilatimi vijaki, ki jih morate odstraniti, preden odklopite kabel. Pri odklapanju kablov poskrbite, da bodo poravnani in se zato nožice na priključkih ne bodo zvile. Pri priključitvi kablov poskrbite, da bodo vrsta in priključki pravilno obrnjeni ter poravnani.
- △ **POZOR:** Pritisnite in izvzrite nameščene kartice iz bralnika pomnilniških kartic.
- i **OPOMBA:** Barva vašega računalnika in nekaterih komponent se lahko razlikuje od prikazane v tem dokumentu.

Predn začnete delo v notranjosti računalnika

- i **OPOMBA:** Slike v tem dokumentu se lahko razlikujejo od vašega računalnika, kar je odvisno od naročene konfiguracije.

Predn začnete

1. Shranite in zaprite vse odprte datoteke ter zaprite vse odprte programe.
2. Zaustavite računalnik. Kliknite **Start** >  **Napajanje** > **Zaustavitev**.
 - i **OPOMBA:** Če uporabljate drug operacijski sistem, navodila za izklop poiščite v dokumentaciji vašega operacijskega sistema.
3. Računalnik in vse priključene izključite naprave iz električnih vtičnic.
4. Iz računalnika izključite vse priključene omrežne naprave in zunanje naprave, kot so tipkovnica, miška in monitor.
5. Iz računalnika odstranite vse pomnilniške kartice in optične pogone.

Zaščita pred elektrostatično razelektritvijo (ESD)

Elektrostatična razelektritev predstavlja veliko težavo pri ravnanju z elektronskimi komponentami, še posebej to velja za občutljive dele, kot so na primer razširitvene kartice, procesorji, pomnilniški moduli in sistemske plošče. Že zelo majhna količina naboja lahko poškoduje vezja na način, ki ga je težko odkriti, na primer z občasnim pojavljanjem napak ali krajšo življenjsko dobo. Razvoj tehnologije stremi k nižji porabi energije in hkrati večji gostoti, zaradi česar je elektrostatična razelektritev vedno večja težava.

Zaradi vse večje gostote polprevodnikov v novejših izdelkih Dell, je občutljivost na poškodbe zaradi razelektritve pri novejših izdelkih večja kot pri starejših izdelkih Dell. Zaradi tega nekateri postopki ravnanja s komponentami niso več veljavni.

Okvare zaradi elektrostatične razelektritve delimo na kritične napake in občasne napake.

- **Kritične napake** – kritične napake predstavljajo približno 20 odstotkov napak zaradi elektrostatične razelektritve. Naprava zaradi okvare takoj preneha delovati. Primer kritične napake je na primer pomnilniški modul, ki je bil izpostavljen elektrostatični razelektritvi, zaradi česar se takoj izpiše sporočilo »No POST/No video« skupaj z zvočnim signalom, kar pomeni, da manjka pomnilniški modul ali ta ne deluje pravilno.
- **Občasne napake** – občasne napake predstavljajo približno 80 odstotkov napak zaradi elektrostatične razelektritve. Visok odstotek občnih napak pomeni, da v trenutku, ko nastane okvara, te ni mogoče takoj prepoznati. Pomnilniški modul je izpostavljen statični elektriki, pri čemer je sled vezja samo deloma oslABLJENA, zato se napaka ne pojavi takoj. Do dokončne okvare sledi vezja lahko pride čez več tednov ali mesecev, dotlej pa se lahko pojavijo občasne napake pomnilnika.

Takšne okvare, zaradi katerih se pojavijo občasne napake, je težko diagnosticirati in odpraviti.

Upoštevajte spodnja navodila, da preprečite okvare zaradi elektrostatične razelektritve:

- Uporabite zapestni trak, ki je pravilno ozemljen. Uporaba brezžičnega antistatičnega traku ni več dovoljena, saj ne nudi zadostne zaščite. Prijemanje ohišja računalnika pred začetkom posega v notranjosti za občutljivejše komponente ni zadostna zaščita pred elektrostatično razelektritvijo.
- Vse take dele hranite v prostoru, ki je varen pred elektrostatično razelektritvijo. Če je mogoče, uporabite antistatično preprogo in podlogo za delovno mizo.
- Pri odpakiranju dela, ki je občutljiv na statično elektriko, ga iz antistatične embalaže ne odstranjujte, dokler niste pripravljeni na njegovo namestitvev. Preden odstranite antistatično embalažo, morate opraviti postopek, s katerim ozemljite telo.
- Pri prenašanju občutljivih delov jih najprej vstavite v antistatično posodo ali embalažo.

Servisni komplet ESD za teren

Ne nadzorovani servisni komplet za teren je najpogosteje uporabljeni komplet. Vsak servisni komplet za teren vključuje: antistatično podlogo, zapestni trak in ozemljitveno žico.

Deli servisnega kompleta ESD za teren

Deli servisnega kompleta ESD za teren:

- **Antistatična podloga** – antistatična podloga ima lastnost razpršitve; nanjo lahko med servisnim posegom odlagate posamezne dele. Ko uporabljate antistatično podlogo, morate imeti okoli zapestja tesno ovit zapestni trak, ozemljitvena žica pa mora biti pritrjena na antistatično podlogo in kovinski del računalnika, pri katerem opravljate servisni poseg. Ko opravite vse potrebno, lahko vzamete servisne dele iz vrečke ESD in jih položite na antistatično podlogo. Dele, ki so občutljivi na statiko (ESD), lahko držite v rokah, odložite na antistatično podlogo, v računalnik ali v vrečko.
- **Zapestni trak in ozemljitvena žica** – zapestni trak in ozemljitveno žico lahko neposredno povežete z zapestjem in kovinskim delom računalnika v primeru, da ne potrebujete antistatične podlage, ali pa žico povežete z antistatično podlogo, če morate začasno nanjo odložiti dele računalnika. Fizična povezava med zapestnim trakom, ozemljitveno žico, kožo, antistatično podlogo in deli računalnika se imenuje povezovanje. Uporabite samo servisni komplet za teren z zapestnim trakom, podlogo in ozemljitveno žico. Nikoli ne uporabljajte zapestnih trakov brez žice. Notranje žice zapestnega traku se zaradi uporabe lahko poškodujejo, zato morate trak redno preverjati s testno napravo, da preprečite poškodbe strojne opreme zaradi razelektritev. Priporočljivo je, da zapestni trak in ozemljitveno žico preverite s testno napravo vsaj enkrat tedensko.
- **Testna naprava za zapestni trak** – notranje žice zapestnega traku se lahko sčasoma poškodujejo. Če uporabljate ne nadzorovani komplet, pred vsakim servisnim posegom oziroma vsaj enkrat tedensko preskusite zapestni trak. Preskus s testno napravo je najboljši način za preverjanje ustreznosti zapestnega traku. Če nimate testne naprave, se obrnite na lokalno podružnico, če imajo napravo na voljo. Preskus opravite tako, da ozemljitveno žico zapestnega traku, ki ga ovijete okoli zapestja, potisnete v testno napravo in pritisnete gumb za začetek preskusa. Če je preskus uspešen, zasveti zelena lučka LED; če je preskus neuspešen, zasveti rdeča lučka LED skupaj z zvočnim opozorilom.
- **Izolatorji** – bistveno je, da delov, ki so občutljivi na razelektritev, npr. plastičnih ohišij sklopa hladilnika, ne odlagate v bližino notranjih delov računalnika, ki so izolatorji in imajo pogosto visok naboj.

- **Delovno okolje** – pred začetkom uporabe servisnega kompleta ESD za teren ocenite delovne pogoje v prostorih stranke. Primer: uporaba kompleta v strežniškem okolju se razlikuje od uporabe pri namiznih ali prenosnih računalnikih. Strežniki so običajno nameščeni v omarah znotraj podatkovnih središč, namizni in prenosni računalniki pa so večinoma postavljeni na pisarniških mizah. Pred delom vedno poiščite primeren odprt in urejen prostor, ki je dovolj velik za uporabo kompleta ESD za teren, hkrati pa mora ostati dovolj prostora za opremo, ki jo želite servisirati. V delovnem prostoru ne sme biti izolatorjev, ki lahko povzročijo razelektritev. Na delovnem mestu morajo biti izolatorji, kot so stiropor in drugi plastični predmeti, še pred začetkom servisiranja od komponent oddaljeni vsaj 30 centimetrov.
- **Antistatična embalaža** – vse naprave, ki so občutljive na razelektritev, morajo biti pred pošiljanjem pakirane v antistatično embalažo. Priporočljiva je uporaba antistatičnih vrečk. Poškodovane dele morate vedno vrniti v embalaži novega nadomestnega dela. Antistatično vrečko morate prepogniti in zalepiti z lepilnim trakom, za zaščito poškodovanega dela pa uporabite zaščitno peno, s katero je zaščiten nov nadomestni del. Dele, ki so občutljivi na razelektritev, iz embalaže odstranite samo v delovnem okolju, ki je zaščiteno pred elektrostatično razelektritvijo. Prav tako delov ne odlagajte na antistatično vrečko, saj so zaščiteni samo v notranjosti vrečke. Dele lahko držite v rokah, odložite na antistatično podlogo, namestite v računalnik ali jih shranite v antistatično vrečko.
- **Transport občutljivih delov** – za transport občutljivih delov ESD, na primer nadomestnih delov ali delov, ki jih vračate Dellu, morate dele obvezno pakirati v antistatično embalažo.

Povzetek zaščite pred elektrostatično razelektritvijo (ESD)

Vsem serviserjem na terenu se pri servisiranju izdelkov Dell priporoča uporaba ozemljitvenega zapestnega traku in antistatične podloge. Prav tako je bistveno, da serviserji med servisnim posegom vse občutljive dele hranijo proč od izolatorjev in za transport občutljivih delov uporabljajo antistatične vrečke.

Transport občutljivih delov

Za transport občutljivih delov ESD, na primer nadomestnih delov ali delov, ki jih vračate Dellu, morate dele obvezno pakirati v antistatično embalažo.

Dvigovanje opreme

Za dvigovanje težke opreme upoštevajte napotke:

 **POZOR: Ne dvigujte bremen, težjih od 25 kg (50 funtov). Poiščite dodatno pomoč ali uporabite napravo za dvigovanje.**

1. Postavite se v stabilen položaj. Položaj nog mora biti takšen, da imate čim večjo stabilnost; prste na nogah usmerite nekoliko navzven.
2. Napnite trebušne mišice. Trebušne mišice pri dvigovanju bremen pomagajo pri razbremenitvi hrbtenice.
3. Dvigujte z nogami in ne s hrbtom.
4. Breme naj bo čim bližje telesu. Čim bližje je breme hrbtenici, manjša je obremenitev hrbta.
5. Pri dvigovanju in spuščanju bremena imejte hrbet vzravan. Ne dodajajte težetelesa k dvigovanju bremena. Pri dvigovanju ne zvičajte telesa ali hrbta.
6. Nasvete upoštevajte tudi pri odlaganju bremena.

Ko končate delo v notranjosti računalnika

 **POZOR: Če v notranjosti računalnika pustite neprivite ali raztresene vijake, ti lahko resno poškodujejo računalnik.**

1. Ponovno namestite vse vijake in se prepričajte, da v notranjosti računalnika niso ostali odvečni vijaki.
2. Preden začnete z delom na računalniku, priključite vse zunanje in periferne naprave ter kable, ki ste jih odstranili.
3. Preden začnete z delom na računalniku, ponovno namestite vse medijske kartice, diske in druge dele, ki ste jih odstranili.
4. Računalnik in vse priključene naprave priključite v električne vtičnice.
5. Vključite računalnik.

Odstranjevanje in namestitvev komponent

Priporočena orodja

Za postopke, navedene v tem dokumentu, boste potrebovali naslednja orodja:

- Križni izvijač št. 1
- Ploščati izvijač
- Plastično pero







Seznam vijakov



OPOMBA: Pri odstranjevanju vijakov iz komponente priporočamo, da si zapišete vrsto vijaka in število vijakov ter jih nato odložite v škatlo za shranjevanje vijakov. Tako boste ob vnovični namestitvi komponente zagotovo uporabili pravo število in ustrezno vrsto vijakov.

OPOMBA: Nekateri računalniki imajo magnetne površine. Poskrbite, da pri vnovični namestitvi komponent vijaki ne bodo ostali pritrjeni na take površine.

OPOMBA: Barva vijakov se morda razlikuje glede na naročeno konfiguracijo.

Tabela 1. Seznam vijakov

Komponenta	Pričvrščena na	Vrsta vijaka	Količina	Slika vijaka
pokrov osnovne plošče	Sklop naslona za dlani in tipkovnice	M2.5x4	6	
Baterija	Matična plošča	M2x3	4	
Plošča zaslona	Hrbtni pokrov zaslona in sklop antene	M2x2	4	
Tečajji zaslona	Sklop naslona za dlani in tipkovnice	M2.5x4	4	
Ventilator	Matična plošča	M2x5	2	
Trdi disk	Nosilec trdega diska	M3x3	4	
Nosilec trdega diska	Sklop naslona za dlani in tipkovnice	M2x3	2	
Nosilci tečajev	Hrbtni pokrov zaslona in sklop antene	M2.5x2.5	6	
Nosilci tečajev	Hrbtni pokrov zaslona in sklop antene	M2x2	2	
Plošča V/I	Sklop naslona za dlani in tipkovnice	M2x2	2	
Vrata za napajalnik	Sklop naslona za dlani in tipkovnice	M2x3	1	

Komponenta	Pričvrščena na	Vrsta vijaka	Količina	Slika vijaka
Gumb za vklop	Sklop naslona za dlani in tipkovnice	M2x3	2	
Gumb za vklop z bralnikom prstnih odtisov (izbirno)	Sklop naslona za dlani in tipkovnice	M2x3	2	
SSD pogon	Matična plošča	M2x3	1	
Matična plošča	Sklop naslona za dlani in tipkovnice	M2x2	6	
Sledilna ploščica	Sklop naslona za dlani in tipkovnice	M2x2	4	
Sledilna ploščica (podporni nosilci)	Sklop naslona za dlani in tipkovnice	M2x2.5	2	
Nosilec brezžične kartice	Plošča V/I	M2x5	1	

Razstavljanje in sestavljanje

pokrov osnovne plošče

Odstranjevanje pokrova osnove plošče

OPOMBA: Preden začnete delo v notranjosti računalnika, preberite varnostne informacije, ki so bile priložene računalniku, in upoštevajte navodila v poglavju [Preden začnete delo v notranjosti računalnika](#). Ko končate delo v notranjosti računalnika, upoštevajte navodila v poglavju [Ko končate delo v notranjosti računalnika](#). Dodatne informacije o varnem delu najdete na domači strani za skladnost s predpisi na naslovu www.dell.com/regulatory_compliance.

Postopek

1. Odvijte tri zaskočne vijake na pokrovu osnovne plošče.
2. Odstranite šest vijakov (M2,5x4), s katerimi je pokrov osnovne plošče pritrjen na sklop naslona za dlani in tipkovnice.



3. Pokrov osnovne plošče privzdignite tako, da začnete v zgornjem desnem kotu sklopa naslona za dlani in tipkovnice.
4. Z desne strani pokrova osnovne plošče dvignite pokrov osnovne plošče s sklopa naslona za dlani in tipkovnice.

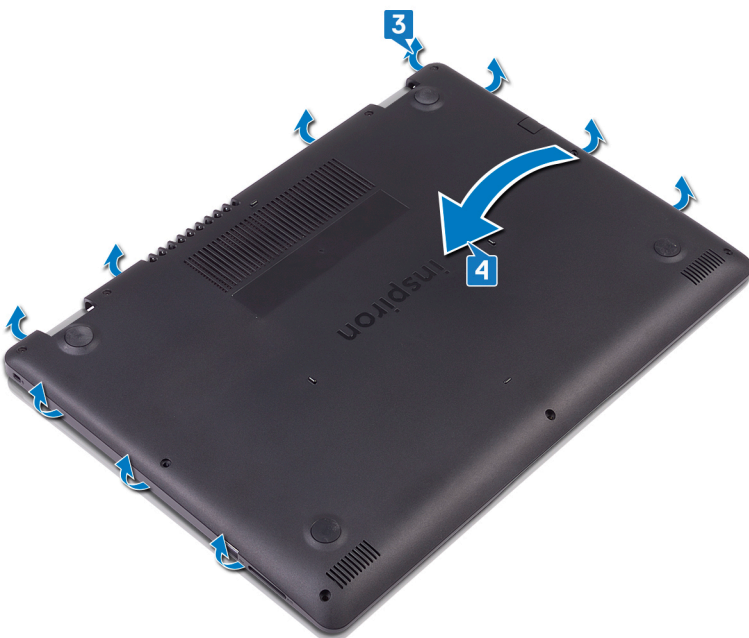

OPOMBA: Naslednji koraki so potrebni samo, če želite iz računalnika odstraniti še kakšne komponente.

5. Odklopite kabel baterije s systemske plošče.

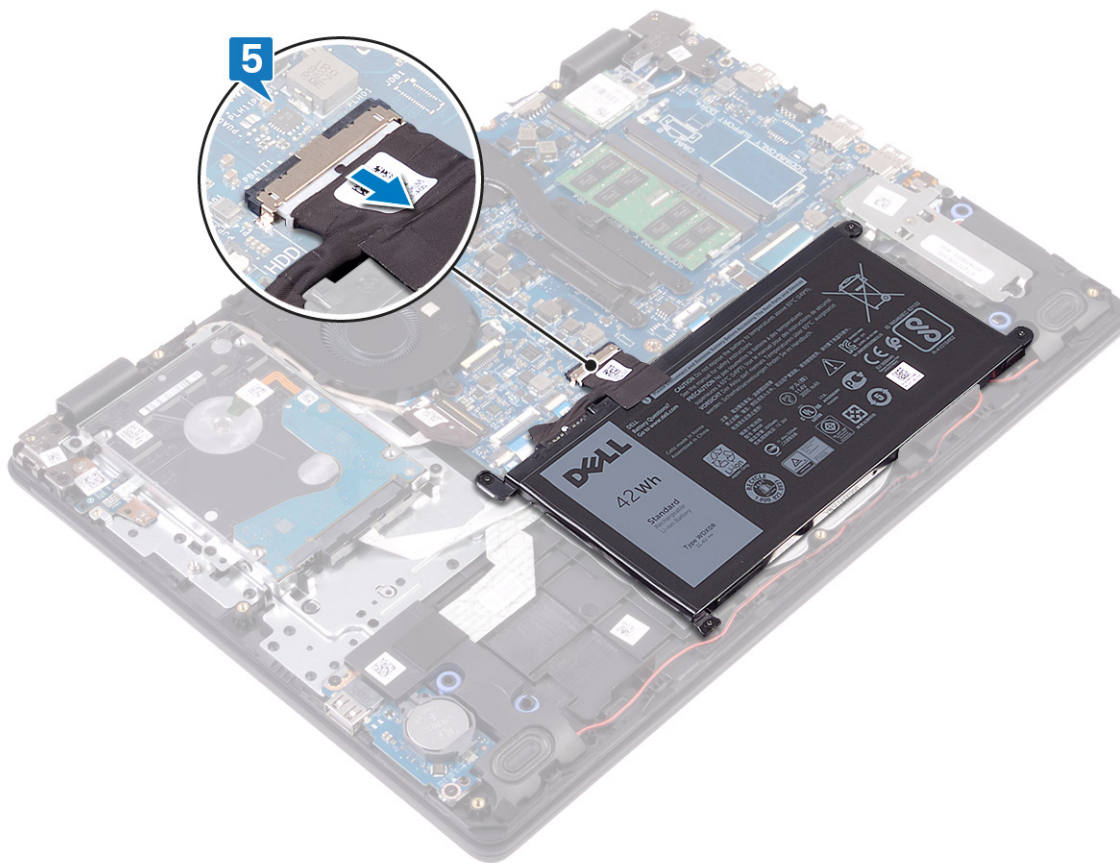

6. Za ozemljitev računalnika in porabo preostale energije za 5 sekund pridržite gumb za vklop.

Ponovna namestitev pokrova osnove

OPOMBA: Preden začnete delo v notranjosti računalnika, preberite varnostne informacije, ki so bile priložene računalniku, in upoštevajte navodila v poglavju **Predn začnete delo v notranjosti računalnika**. Ko končate delo v notranjosti računalnika, upoštevajte navodila v poglavju **Ko končate delo v notranjosti računalnika**. Dodatne informacije o varnem delu najdete na domači strani za skladnost s predpisi na naslovu www.dell.com/regulatory_compliance.

Postopek

1. Kabel baterije priključite na sistemsko ploščo, če je to ustrezno.

POZOR: Če se želite izogniti poškodbam vrat za napajalnik, pokrova osnovne plošče ne pritiskajte na vrata za napajalnik, ko nameščate pokrov osnovne plošče na ogrodje računalnika.

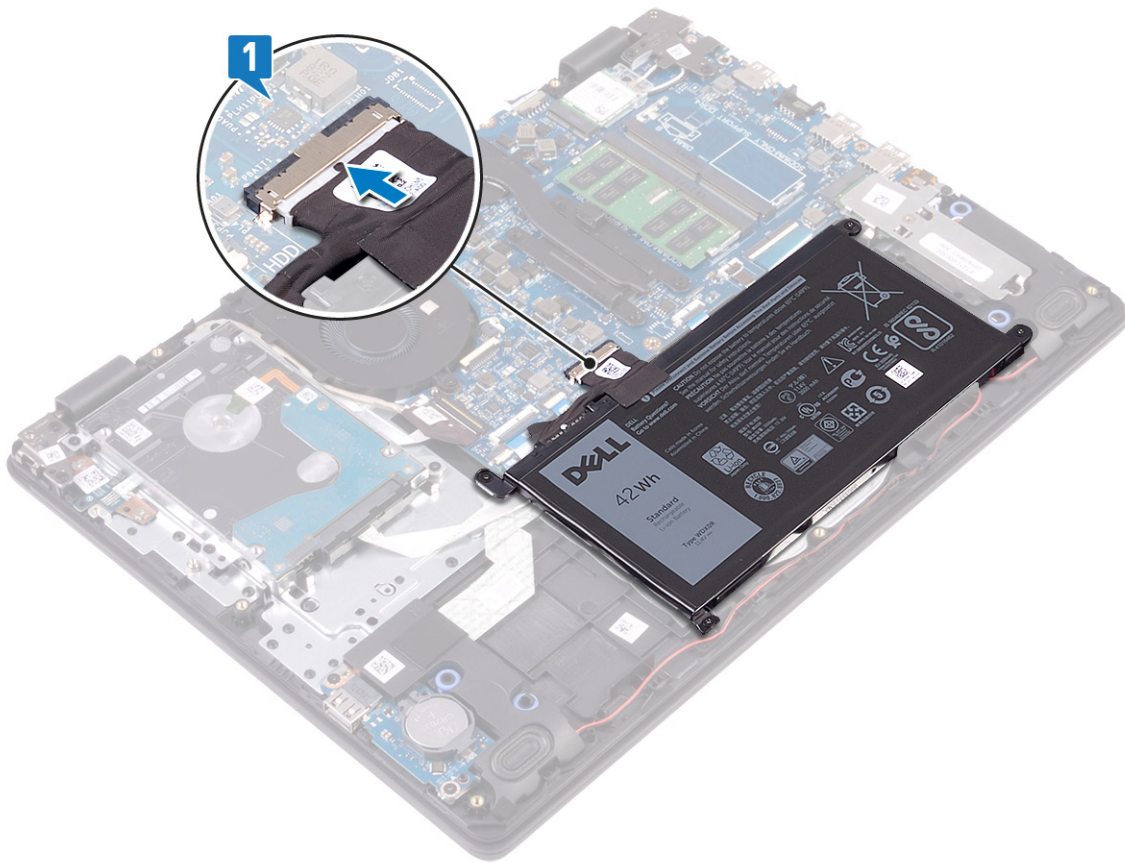

2. Poravnajte pokrov osnovne plošče in ga postavite na sklop naslona za dlani in tipkovnico.
3. Pritisnite pokrov osnovne plošče, da se zaskoči.

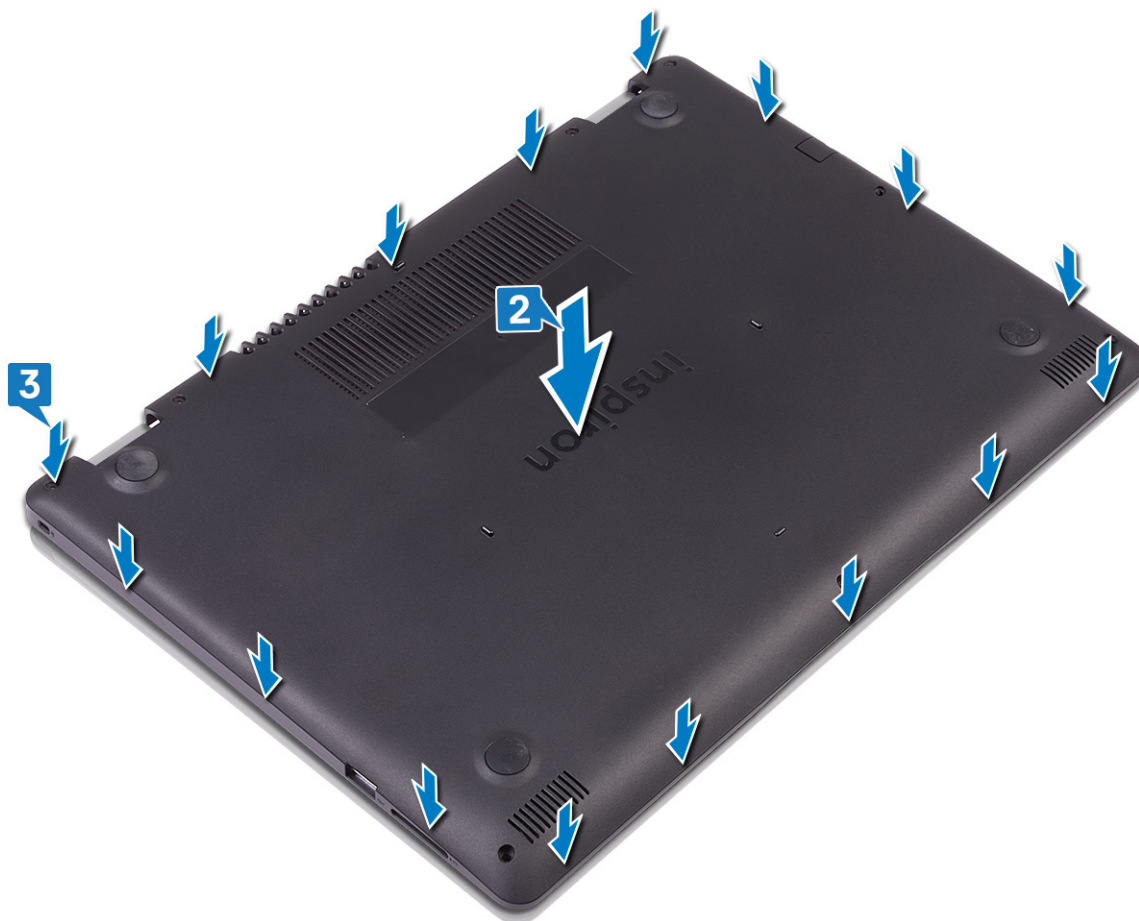

4. Znova privijte šest vijakov (M2,5x4), s katerimi je pokrov osnovne plošče pritrjen na sklop naslona za dlani in tipkovnice.
5. Privijte tri zaskočne vijake, s katerimi je pokrov osnovne plošče pritrjen na sklop naslona za dlani in tipkovnice.



baterijo

Odstranjevanje baterije

OPOMBA: Preden začnete delo v notranjosti računalnika, preberite varnostne informacije, ki so bile priložene računalniku, in upoštevajte navodila v poglavju [Preden začnete delo v notranjosti računalnika](#). Ko končate delo v notranjosti računalnika, upoštevajte navodila v poglavju [Ko končate delo v notranjosti računalnika](#). Dodatne informacije o varnem delu najdete na domači strani za skladnost s predpisi na naslovu www.dell.com/regulatory_compliance.

Varnostni ukrepi glede litijevih-ionskih baterij

POZOR:

- Pri delu z litij-ionskimi baterijami bodite posebej previdni.
- Preden baterijo odstranite iz sistema, jo izpraznite, kolikor je mogoče. To lahko naredite tako, da odklopite napajalnik na izmenični tok iz sistema in pustite, da sistem izprazni baterijo.
- Ne stiskajte je, ne prebadajte je z drugimi predmeti, varujte jo pred padci in poškodbami.
- Ne izpostavljajte je visokim temperaturam. Baterijskih sklopov in celic ne razstavljajte.
- Ne pritiskajte na površino baterije.
- Baterije ne upogibajte.
- Ne uporabljajte nobenega orodja, s katerim bi jo lahko privzdignili.
- Pazite, da med servisiranjem tega izdelka ne izgubite ali založite katerega od vijakov in tako preprečite nenamerno preluknjanje ali poškodovanje baterije in drugih komponent sistema.
- Če baterija nabrekne in se zatakne v računalniku, je ne poskušajte izvleči. Luknjanje, upogibanje ali stiskanje litij-ionske baterije je lahko nevarno. V takem primeru se za pomoč obrnite na tehnično pomoč Dell. Glejte www.dell.com/contactdell.

- Vedno kupite originalne Dellove baterije na www.dell.com ali pri pooblaščenih Dellovih partnerjih in prodajalcih.

Predpogoji

Odstranite [pokrov osnovne plošče](#).

Postopek

1. Odklopite kabel baterije s sistemske plošče.
2. Odstranite štiri vijake (M2x3), s katerimi je baterija pritrjena na sklop naslona za dlani in tipkovnice.
3. Baterijo dvignite s sklopa naslona za dlani in tipkovnice.

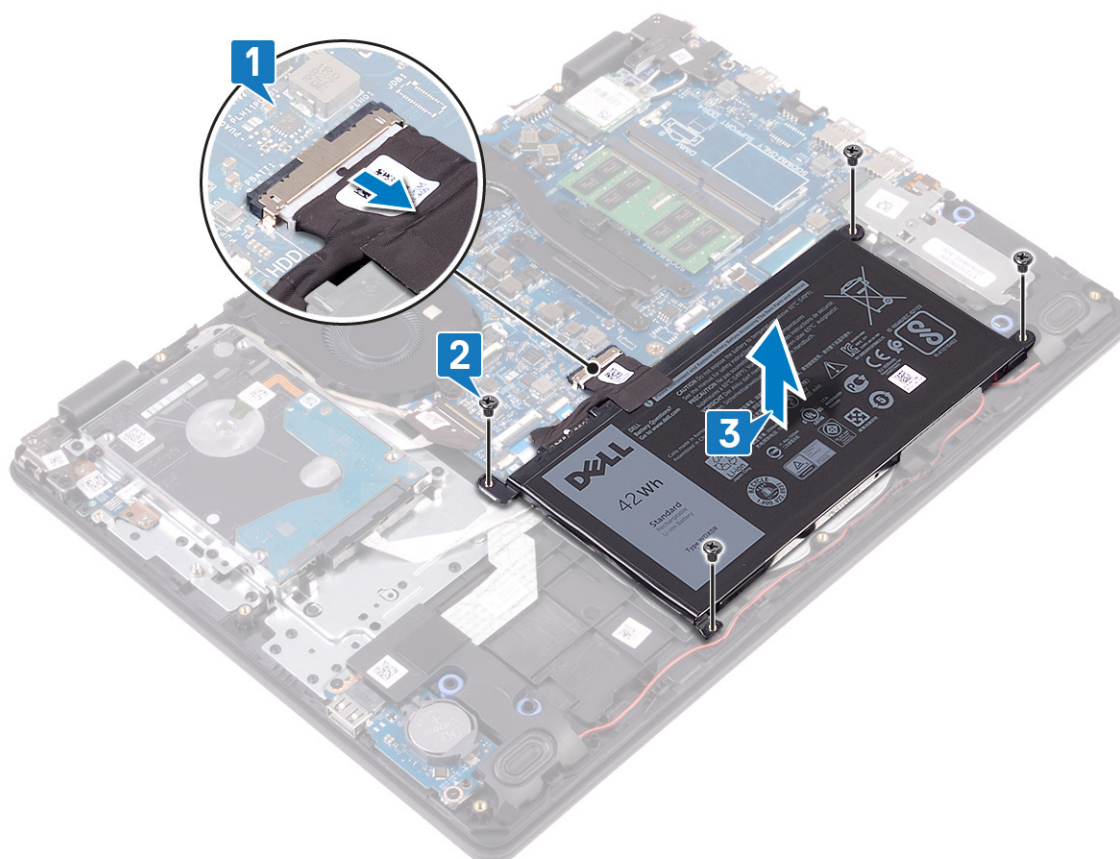

Ponovna namestitev baterije

OPOMBA: Preden začnete delo v notranjosti računalnika, preberite varnostne informacije, ki so bile priložene računalniku, in upoštevajte navodila v poglavju [Preden začnete delo v notranjosti računalnika](#). Ko končate delo v notranjosti računalnika, upoštevajte navodila v poglavju [Ko končate delo v notranjosti računalnika](#). Dodatne informacije o varnem delu najdete na domači strani za skladnost s predpisi na naslovu www.dell.com/regulatory_compliance.

Postopek

1. Odprtine za vijake na bateriji poravnajte z odprtinami za vijake na sklopu naslona za dlani in tipkovnice.
2. Privijte štiri vijake (M2x3), s katerimi je baterija pritrjena na sklop naslona za dlani in tipkovnice.
3. Kabel baterije priklopite na sistemsko ploščo.

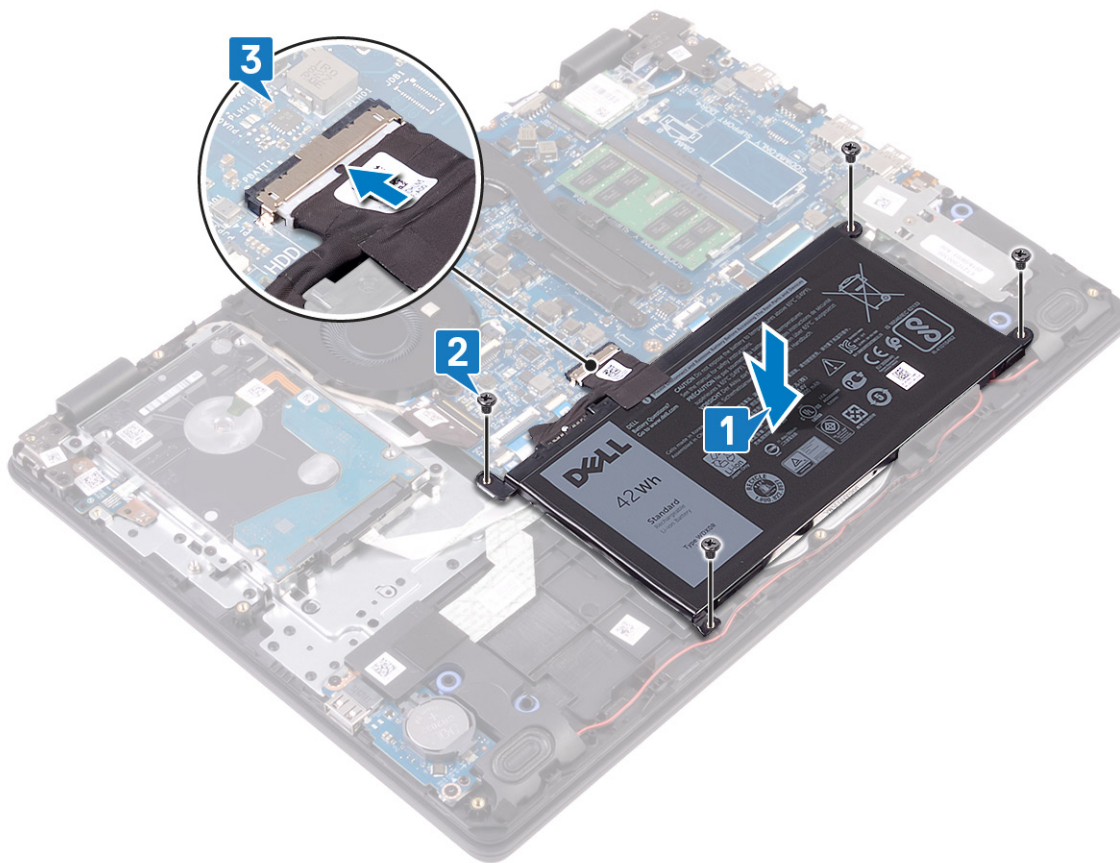

Po postopku

Ponovno namestite pokrov osnovne plošče.

pomnilniški moduli,

Odstranjevanje pomnilniških modulov

OPOMBA: Preden začnete delo v notranjosti računalnika, preberite varnostne informacije, ki so bile priložene računalniku, in upoštevajte navodila v poglavju **Preden začnete delo v notranjosti računalnika**. Ko končate delo v notranjosti računalnika, upoštevajte navodila v poglavju **Ko končate delo v notranjosti računalnika**. Dodatne informacije o varnem delu najdete na domači strani za skladnost s predpisi na naslovu www.dell.com/regulatory_compliance.

Predpogoji

Odstranite pokrov osnovne plošče.

Postopek

1. V računalniku poiščite režo za kartico WWAN.

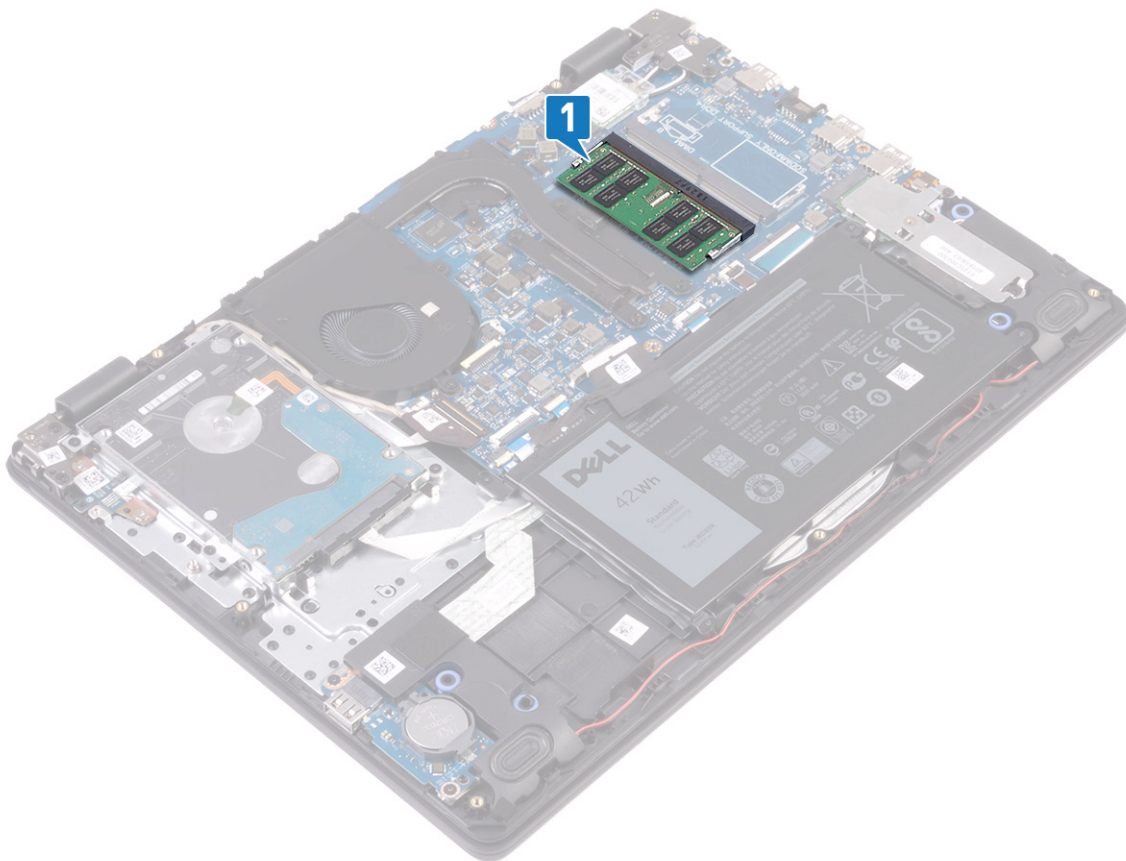

2. S konicami prstom pazljivo razširite pritrdilni sponki na vsaki strani reže pomnilniškega modula, dokler pomnilniški modul ne izskoči.
3. Pomnilniški modul odstranite iz reže pomnilniškega modula.

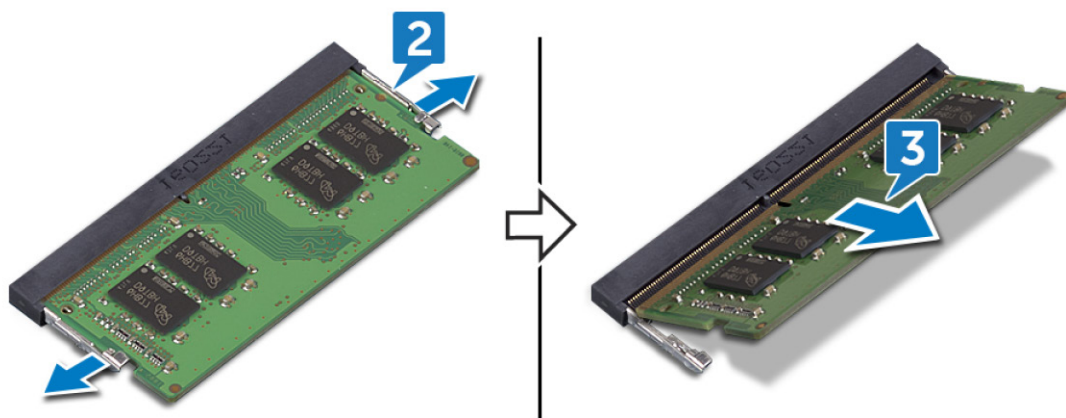

Ponovna namestitev pomnilniških modulov

OPOMBA: Preden začnete delo v notranjosti računalnika, preberite varnostne informacije, ki so bile priložene računalniku, in upoštevajte navodila v poglavju [Preden začnete delo v notranjosti računalnika](#). Ko končate delo v notranjosti računalnika, upoštevajte navodila v poglavju [Ko končate delo v notranjosti računalnika](#). Dodatne informacije o varnem delu najdete na domači strani za skladnost s predpisi na naslovu www.dell.com/regulatory_compliance.

Postopek

1. Poravnajte zarezo na pomnilniškem modulu z jezičkom na reži pomnilniškega modula.
2. Pomnilniški modul pod kotom močno potisnite v režo.
3. Pomnilniški modul potisnite navzdol, da se zaskoči na svoje mesto.

OPOMBA: Če ne slišite klika, pomnilniški modul odstranite in ga ponovno namestite.

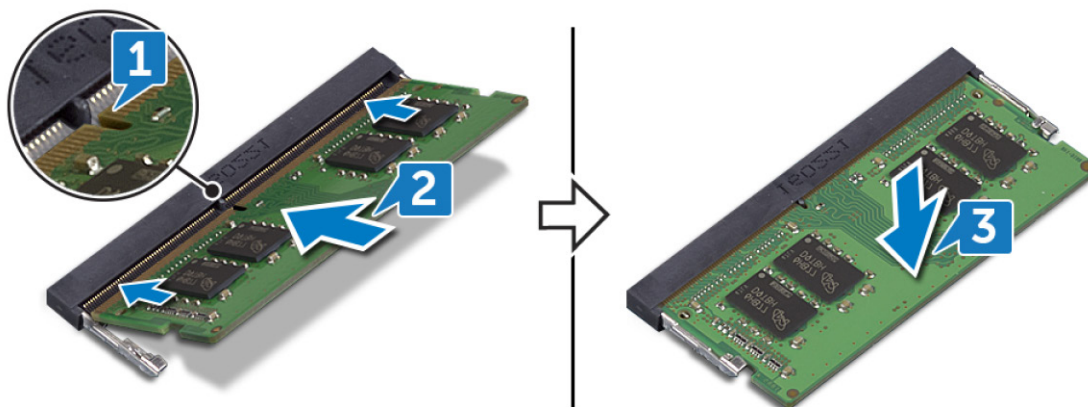

Po postopku

Ponovno namestite [pokrov osnovne plošče](#).

Brezžična kartica

Odstranjevanje brezžične kartice

OPOMBA: Preden začnete delo v notranjosti računalnika, preberite varnostne informacije, ki so bile priložene računalniku, in upoštevajte navodila v poglavju [Preden začnete delo v notranjosti računalnika](#). Ko končate delo v notranjosti računalnika, upoštevajte navodila v poglavju [Ko končate delo v notranjosti računalnika](#). Dodatne informacije o varnem delu najdete na domači strani za skladnost s predpisi na naslovu www.dell.com/regulatory_compliance.

Predpogoji

Odstranite [pokrov osnovne plošče](#).

Postopek

1. Poiščite kartico WLAN v računalniku.

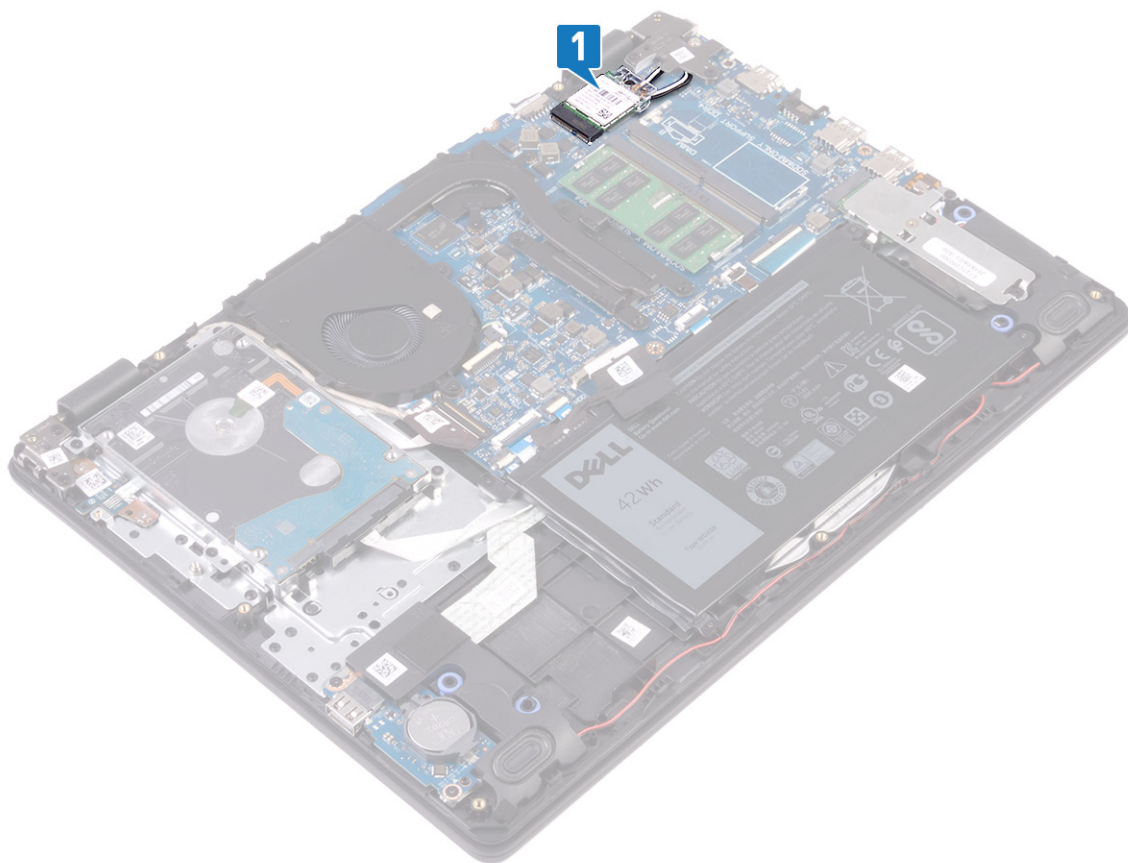

2. Odstranite vijak (M2x3), s katerim je nosilec kabla zaslona pritrjen na sistemsko ploščo.
3. Nosilec brezžične kartice odstranite iz brezžične kartice.
4. Antenska kabla izključite iz brezžične kartice.
5. Potisnite in odstranite brezžično kartico iz reže za brezžično kartico.

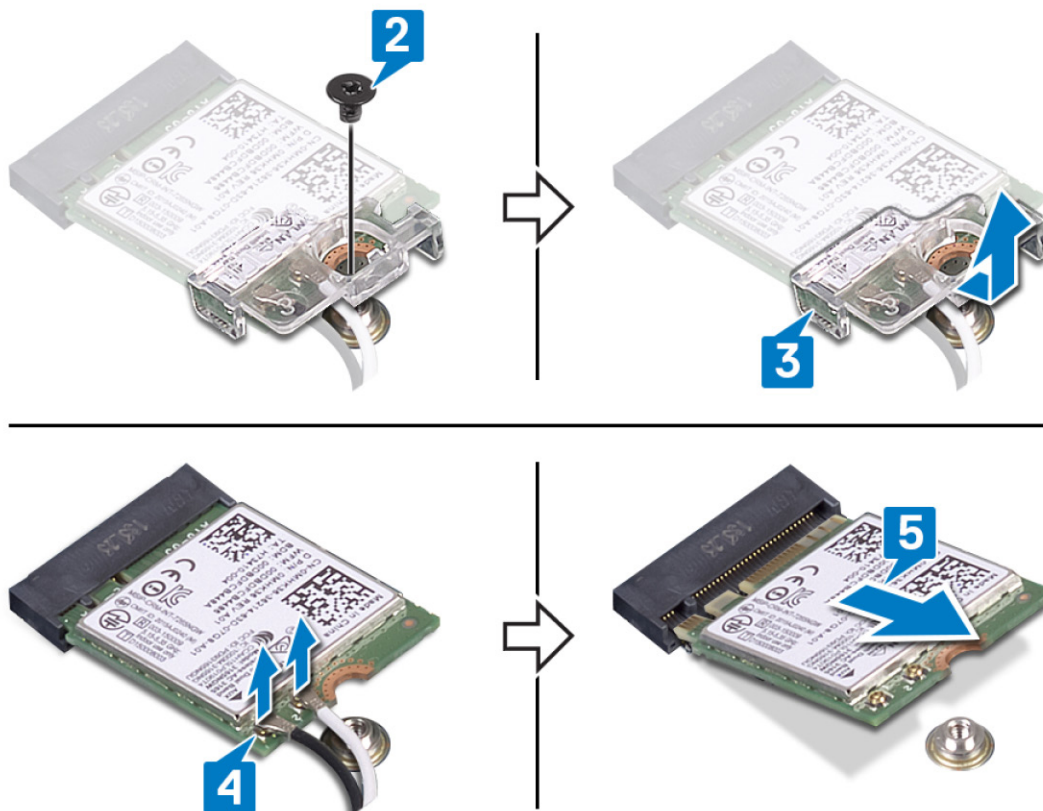

Ponovna namestitev brezžične kartice

OPOMBA: Preden začnete delo v notranjosti računalnika, preberite varnostne informacije, ki so bile priložene računalniku, in upoštevajte navodila v poglavju **Preden začnete delo v notranjosti računalnika**. Ko končate delo v notranjosti računalnika, upoštevajte navodila v poglavju **Ko končate delo v notranjosti računalnika**. Dodatne informacije o varnem delu najdete na domači strani za skladnost s predpisi na naslovu www.dell.com/regulatory_compliance.

Postopek

POZOR: Ne postavljajte kablov pod brezžično kartico, da je ne poškodujete.

1. Antenske kable priključite na brezžično kartico.

Spodnja tabela prikazuje barve antenskih kablov za brezžično kartico, ki jo podpira vaš računalnik.

Tabela 2. Barvna shema antenskega kabla

Priključki na brezžični kartici	Barva antenskega kabla
Glavni (bel trikotnik)	Bela
Pomožni (črn trikotnik)	Črna

2. Nosilec brezžične kartice potisnite z brezžične kartice.
3. Zarezo na brezžični kartici poravnajte z jezičkom na reži za brezžično kartico in nato potisnite brezžično kartico v režo za brezžično kartico.
4. Ponovno namestite vijak (M2x3), s katerim je nosilec brezžične kartice pritrjen na brezžično kartico in sistemsko ploščo.

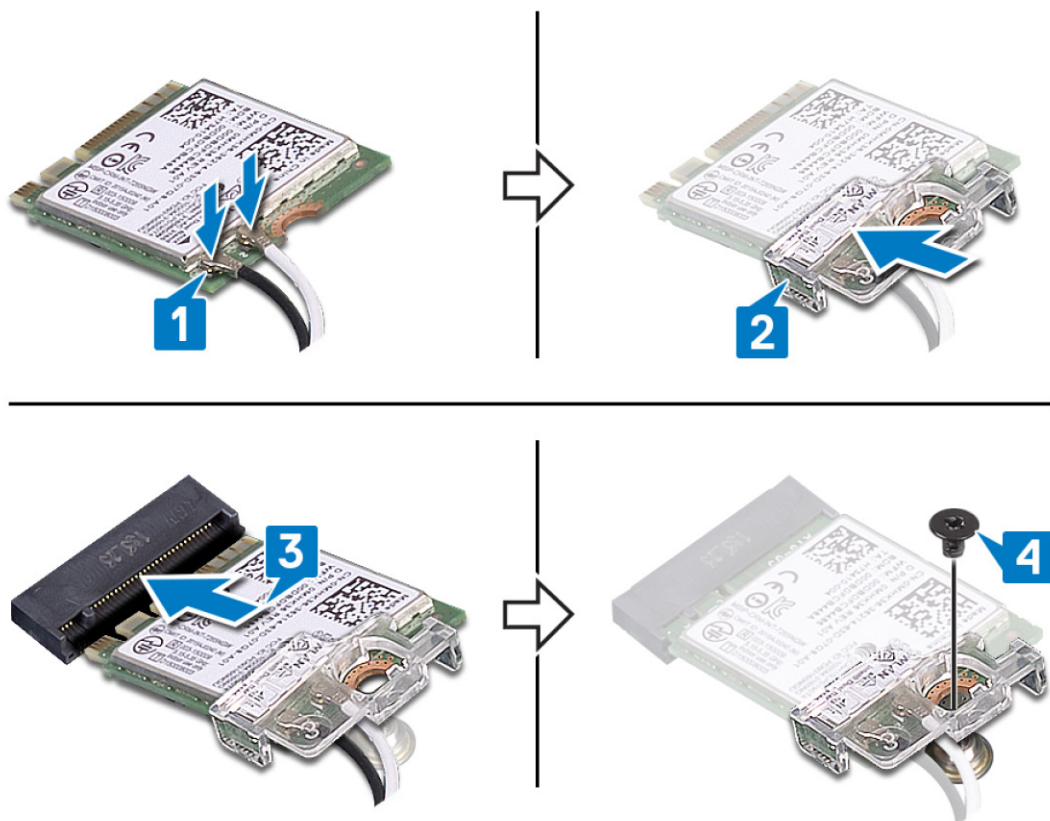

Po postopku

Ponovno namestite [pokrov osnovne plošče](#).

Gumbasta baterija

Odstranjevanje gumbne baterije

OPOMBA: Preden začnete delo v notranjosti računalnika, preberite varnostne informacije, ki so bile priložene računalniku, in upoštevajte navodila v poglavju [Preden začnete delo v notranjosti računalnika](#). Ko končate delo v notranjosti računalnika, upoštevajte navodila v poglavju [Ko končate delo v notranjosti računalnika](#). Dodatne informacije o varnem delu najdete na domači strani za skladnost s predpisi na naslovu www.dell.com/regulatory_compliance.

POZOR: Ko odstranite gumbasto baterijo, vse nastavitve programa za nastavitve BIOS ponastavite na privzete nastavitve. Priporočamo, da pred odstranitvijo gumbaste baterije zabeležite nastavitve programa za nastavitve BIOS.

Predpogoji

Odstranite [pokrov osnovne plošče](#).

Postopek

S plastičnim peresom nežno potisnite gumbasto baterijo iz ležišča na plošči V/I [1].



Ponovna namestitev gumbne baterije

OPOMBA: Preden začnete delo v notranjosti računalnika, preberite varnostne informacije, ki so bile priložene računalniku, in upoštevajte navodila v poglavju [Preden začnete delo v notranjosti računalnika](#). Ko končate delo v notranjosti računalnika, upoštevajte navodila v poglavju [Ko končate delo v notranjosti računalnika](#). Dodatne informacije o varnem delu najdete na domači strani za skladnost s predpisi na naslovu www.dell.com/regulatory_compliance.

Postopek

Gumbasto baterijo vstavite v ležišče za baterijo na plošči V/I tako, da je pozitivna stran obrnjena navzgor [1].



Po postopku

Ponovno namestite [pokrov osnovne plošče](#).

Ventilator

Odstranjevanje ventilatorja

OPOMBA: Preden začnete delo v notranjosti računalnika, preberite varnostne informacije, ki so bile priložene računalniku, in upoštevajte navodila v poglavju [Preden začnete delo v notranjosti računalnika](#). Ko končate delo v notranjosti računalnika, upoštevajte navodila v poglavju [Ko končate delo v notranjosti računalnika](#). Dodatne informacije o varnem delu najdete na domači strani za skladnost s predpisi na naslovu www.dell.com/regulatory_compliance.

Predpogoji

Odstranite [pokrov osnovne plošče](#).

Postopek

1. Kabel ventilatorja odklopite s systemske plošče.
2. Odvijte vijaka (M2,5x5), s katerima je ventilator pritrjen na sklop naslona za dlani in tipkovnice.
3. Kabel zaslona odstranite iz vodil za napeljavo na ventilatorju.
4. Ventilator dvignite s sklopa naslona za dlani in tipkovnice.



Ponovna namestitev ventilatorja

OPOMBA: Preden začnete delo v notranjosti računalnika, preberite varnostne informacije, ki so bile priložene računalniku, in upoštevajte navodila v poglavju **Predn začnete delo v notranjosti računalnika**. Ko končate delo v notranjosti računalnika, upoštevajte navodila v poglavju **Ko končate delo v notranjosti računalnika**. Dodatne informacije o varnem delu najdete na domači strani za skladnost s predpisi na naslovu www.dell.com/regulatory_compliance.

Postopek

1. Odprtine za vijake na ventilatorju poravnajte z odprtinami za vijake na sklopu naslona za dlani in tipkovnice [1].
2. Kabel zaslona napeljite skozi vodila na ventilatorju [1].
3. Privijte vijaka (M2x3), s katerima je ventilator pritrjen na sklop naslona za dlani in tipkovnice [2].
4. Priključite kabel ventilatorja na sistemsko ploščo.

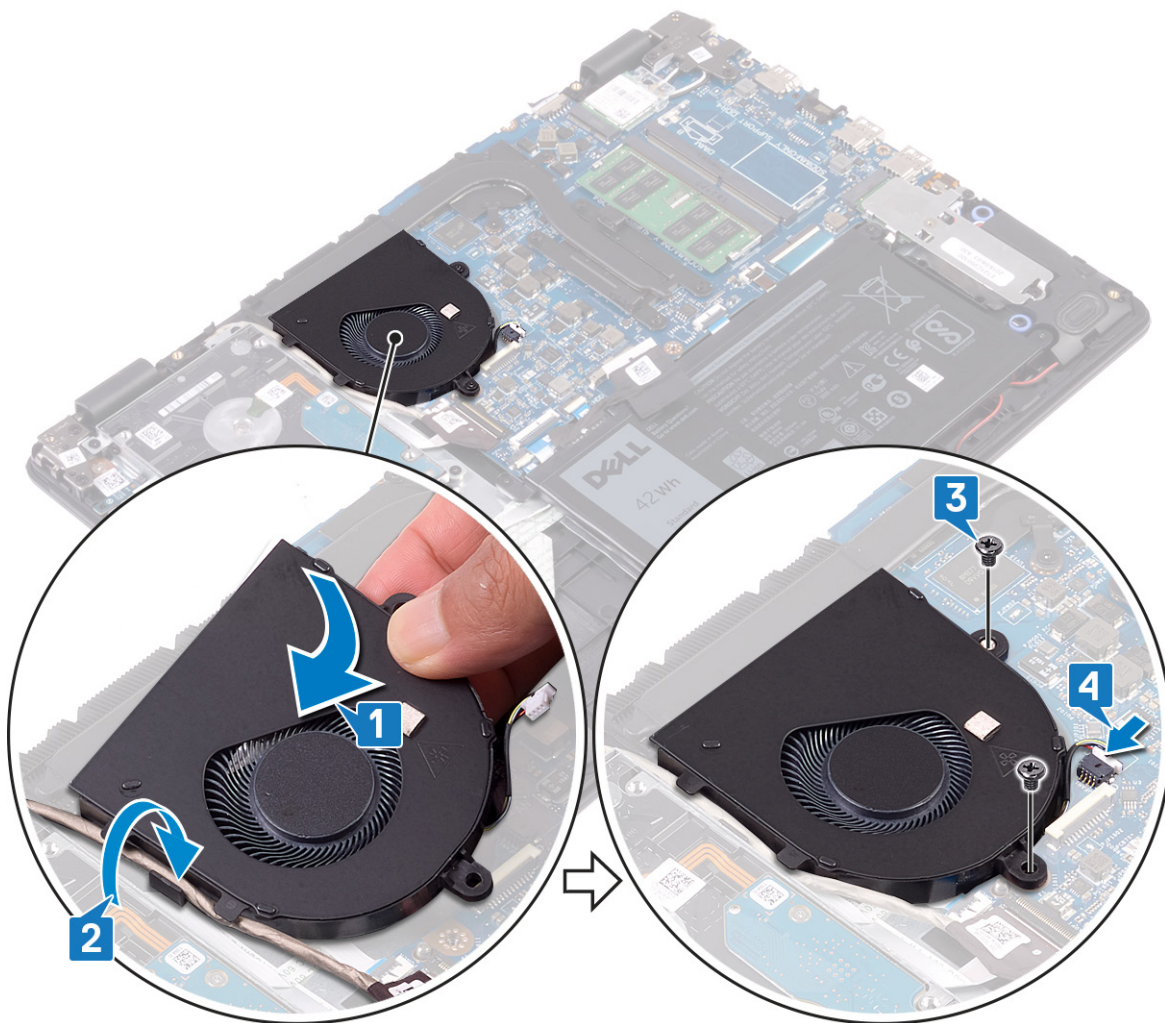

Po postopku

Ponovno namestite [pokrov osnovne plošče](#).

Hladilnik

Odstranjevanje hladilnika

- i **OPOMBA:** Preden začnete delo v notranjosti računalnika, preberite varnostne informacije, ki so bile priložene računalniku, in upoštevajte navodila v poglavju [Preden začnete delo v notranjosti računalnika](#). Ko končate delo v notranjosti računalnika, upoštevajte navodila v poglavju [Ko končate delo v notranjosti računalnika](#). Dodatne informacije o varnem delu najdete na domači strani za skladnost s predpisi na naslovu www.dell.com/regulatory_compliance.
- i **OPOMBA:** Hladilnik se lahko med običajnim delovanjem segreje. Preden se ga dotaknete, nekoliko počakajte, da se ohladi.
- ⚠ **POZOR:** Če želite, da bo hlajenje procesorja čim bolj učinkovito, se ne dotikajte območja za odvajanje toplote na hladilnem telesu procesorja. Olja na vaši koži lahko zmanjšajo sposobnost termalne paste za odvajanje toplote.

Pred postopkom

Odstranite [pokrov osnovne plošče](#).

Postopek

1. V obratnem vrstnem redu (7>6>5>4>3>2>1) odvijte sedem zaskočnih vijakov, s katerimi je hladilnik pritrjen na sistemsko ploščo.
2. Odstranite tri vijake (M2x3), s katerimi je hladilnik pritrjen na sistemsko ploščo [2].

OPOMBA: The number of screws may vary depending on the configuration ordered.

3. Dvignite hladilnik s sistemske plošče.

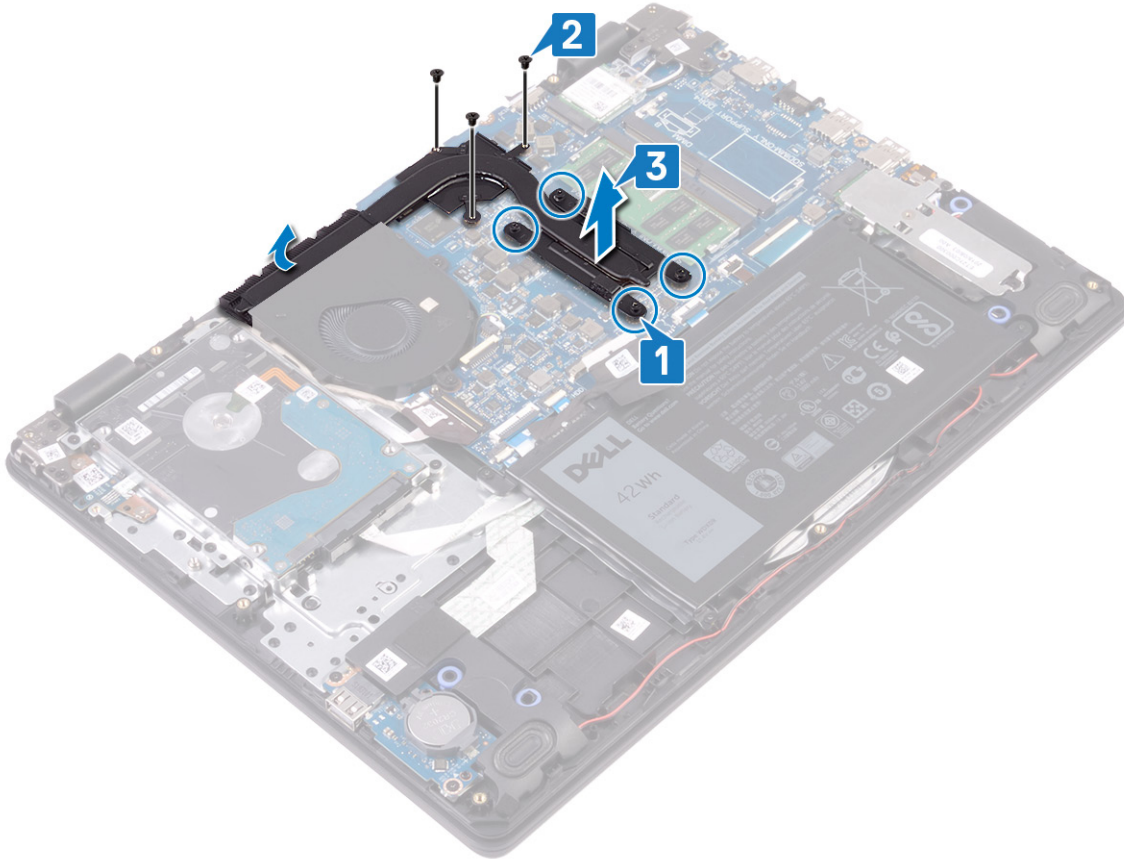

Vnovična namestitev hladilnika

OPOMBA: Preden začnete delo v notranjosti računalnika, preberite varnostne informacije, ki so bile priložene računalniku, in upoštevajte navodila v poglavju **Preden začnete delo v notranjosti računalnika**. Ko končate delo v notranjosti računalnika, upoštevajte navodila v poglavju **Ko končate delo v notranjosti računalnika**. Dodatne informacije o varnem delu najdete na domači strani za skladnost s predpisi na naslovu www.dell.com/regulatory_compliance.

POZOR: Zaradi nepravilne namestitve hladilnika lahko pride do poškodb sistemske plošče in procesorja.

OPOMBA: Če zamenjate sistemsko ploščo ali hladilnik, s priloženo termalno oblogo/pasto zagotovite toplotno prevodnost.

Postopek

1. Hladilnik postavite na sistemsko ploščo in odprtine za vijake na hladilniku poravnajte z odprtinami za vijake na sistemski plošči.
2. Znova namestite tri vijake (M2x3), s katerimi je hladilnik pritrjen na sistemsko ploščo [2].

OPOMBA: The number of screws may vary depending on the configuration ordered.

3. Po vrsti (kot je označeno na hladilniku) privijte štiri zaskočne vijake, s katerimi je hladilnik pritrjen na sistemsko ploščo.

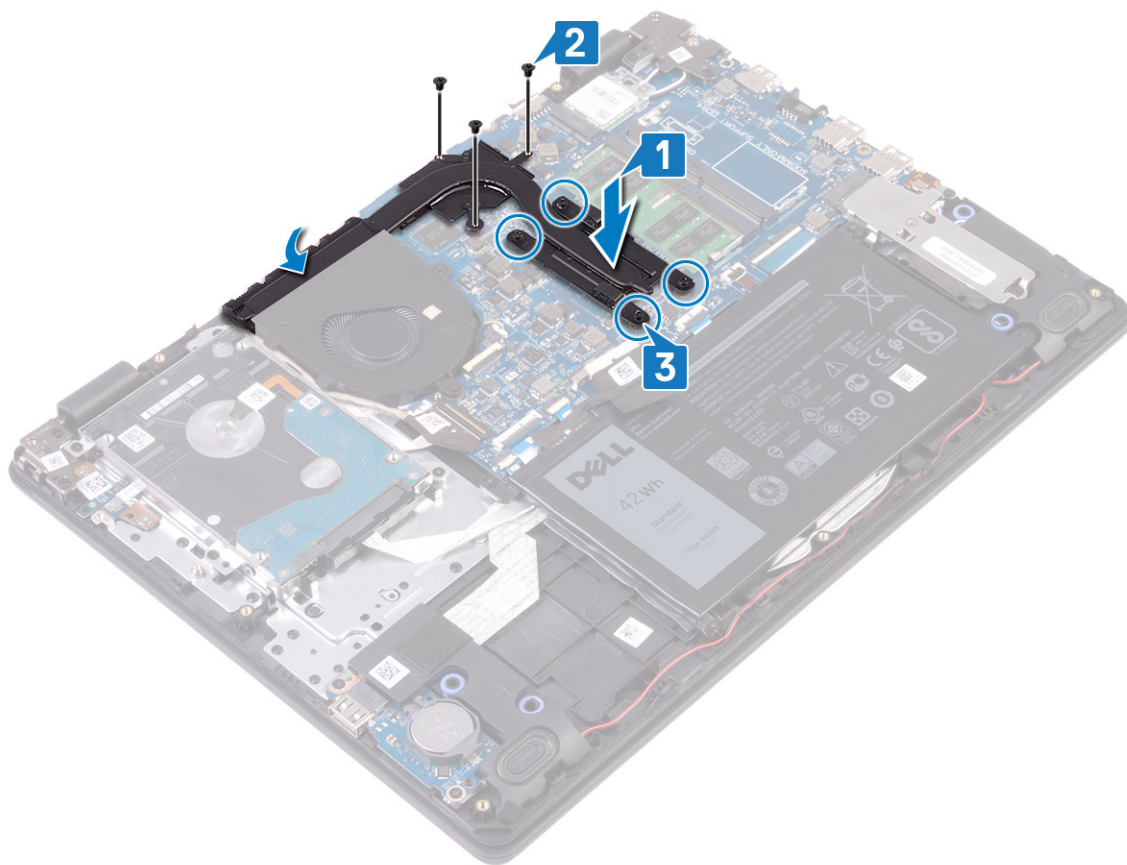

Po postopku

Ponovno namestite [pokrov osnovne plošče](#).

Pogon SSD/Intel Optane

Odstranjevanje pogona SSD/pomnilnika Intel Optane

Pomnilniški modul Intel Optane morate onemogočiti, preden ga odstranite iz računalnika. Dodatne informacije o onemogočanju pomnilniškega modula Intel Optane so v poglavju [Onemogočanje pomnilnika Intel Optane](#).

OPOMBA: Preden začnete delo v notranjosti računalnika, preberite varnostne informacije, ki so bile priložene računalniku, in upoštevajte navodila v poglavju [Preden začnete delo v notranjosti računalnika](#). Ko končate delo v notranjosti računalnika, upoštevajte navodila v poglavju [Ko končate delo v notranjosti računalnika](#). Dodatne informacije o varnem delu najdete na domači strani za skladnost s predpisi na naslovu www.dell.com/regulatory_compliance.

Predpogoji

Odstranite [pokrov osnovne plošče](#).

Odstranitev pogona SSD M.2 2230

1. Odvijte zaskočni vijak, s katerim sta zaščita pogona SSD in pogon SSD pritrjena na sklop naslona za dlani in tipkovnice.
2. Odvijte vijak (M2x3), s katerim je zaščita pogona SSD pritrjena na sklop naslona za dlani in tipkovnice.
3. Potisnite zaščito pogona SSD in jo odstranite s pogona SSD.
4. Polprevodniški pogon potisnite in odstranite iz reže za polprevodniški pogon.

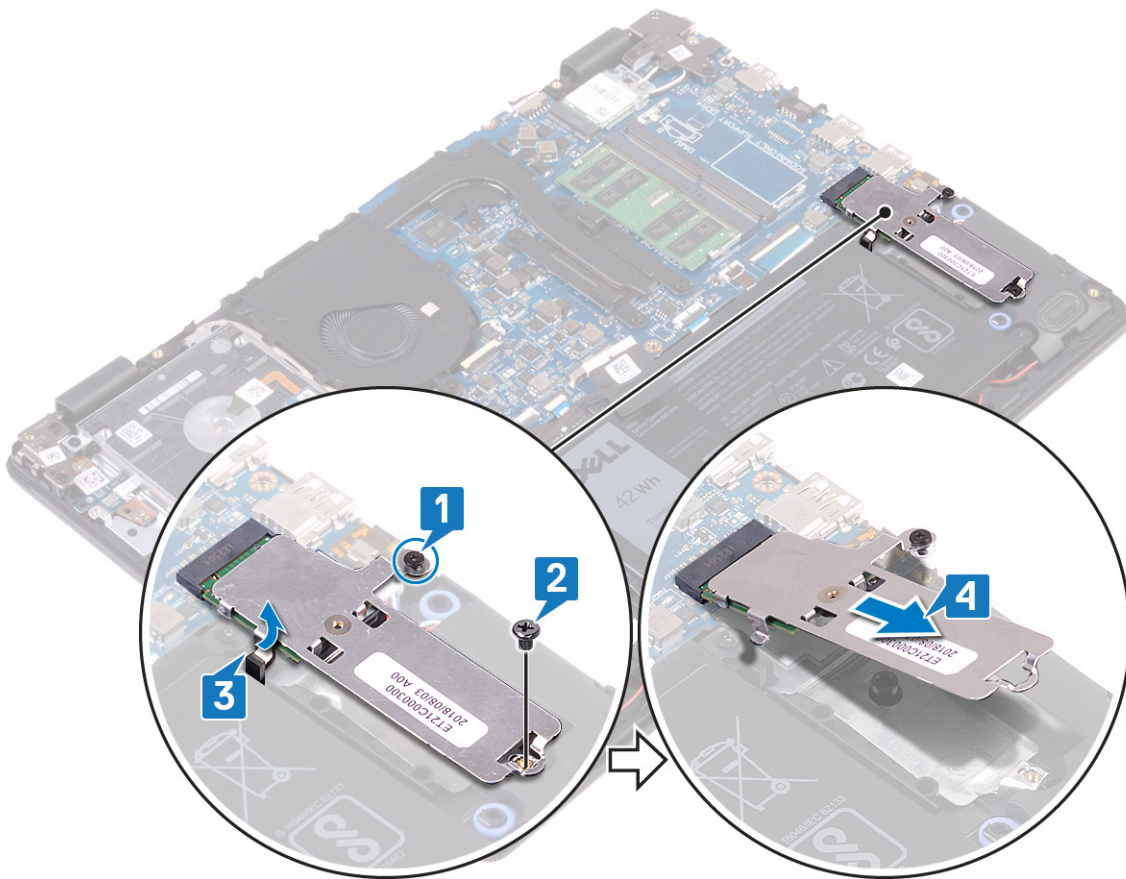

5. Obrnite zaščito pogona SSD.
6. Odstranite vijak (M2x2), s katerim je pogon SSD pritrjen na zaščito pogona SSD.
7. Pogon SSD dvignite z zaščite pogona SSD.

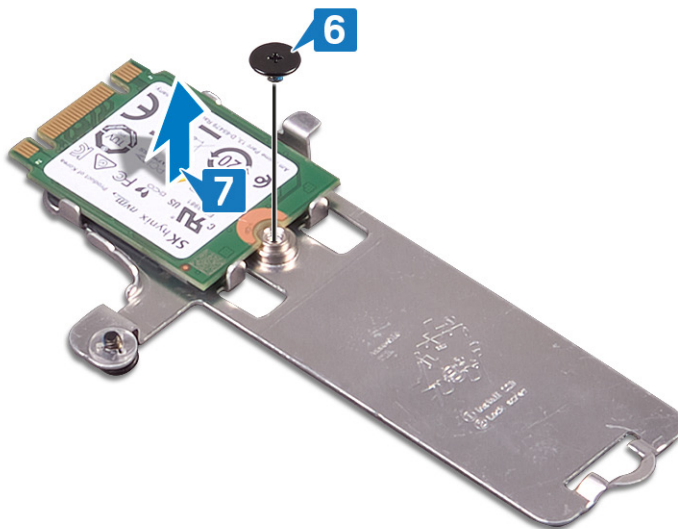

Odstranitev pogona SSD M.2 2280

1. Odvijte zaskočni vijak, s katerim sta zaščita pogona SSD/pomnilnika Intel Optane in pogon SSD/pomnilnik Intel Optane pritrjena na sklop naslona za dlani in tipkovnice.
2. Odvijte vijak (M2x3), s katerim je zaščita pogona SSD/pomnilnika Intel Optane pritrjena na sklop naslona za dlani in tipkovnice.

OPOMBA: Velja samo za računalnike s pogonom SSD/pomnilnikom Intel Optane PCIe ali NVMe.

3. Zaščito pogona SSD/pomnilnika Intel Optane potisnite iz reže za pogon SSD/pomnilnik Intel Optane in jo odstranite.

4. Pogon SSD/pomnilnik Intel Optane potisnite iz reže za pogon SSD/pomnilnik Intel Optane in ga odstranite.

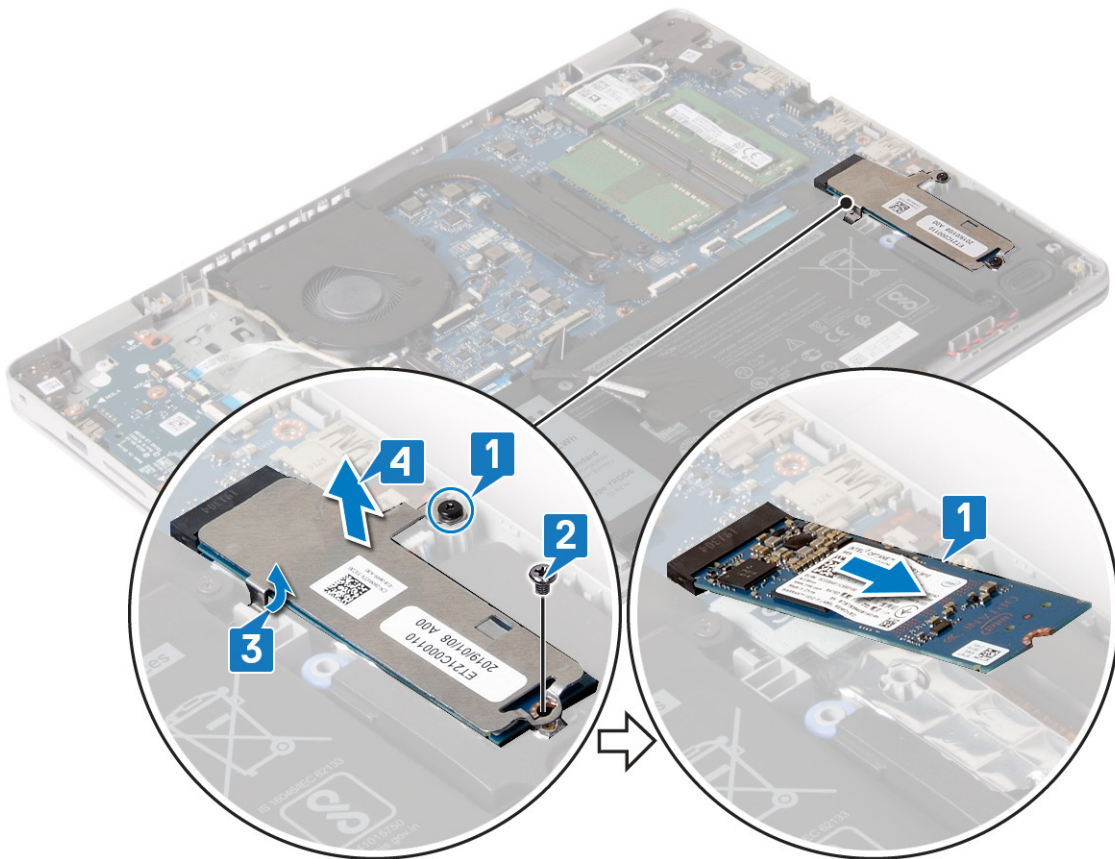

Vnovična namestitev pogona SSD/pomnilnika Intel Optane

Ko pomnilnik Intel Optane znova namestite, ga omogočite. Za več informacij o omogočanju pomnilnika Intel Optane glejte [Omogočanje pomnilnika Intel Optane](#).

OPOMBA: Preden začnete delo v notranjosti računalnika, preberite varnostne informacije, ki so bile priložene računalniku, in upoštevajte navodila v poglavju [Preden začnete delo v notranjosti računalnika](#). Ko končate delo v notranjosti računalnika, upoštevajte navodila v poglavju [Ko končate delo v notranjosti računalnika](#). Dodatne informacije o varnem delu najdete na domači strani za skladnost s predpisi na naslovu www.dell.com/regulatory_compliance.

POZOR: Polprevodniški pogoni so občutljivi. Pri delu z njimi bodite zelo previdni.

Vnovična namestitev pogona SSD M.2 2230

1. Pogon SSD postavite v režo na hrbtni strani zaščite pogona SSD.
2. Znova privijte vijak (M2x2), s katerim je pogon SSD pritrjen na zaščito pogona SSD.

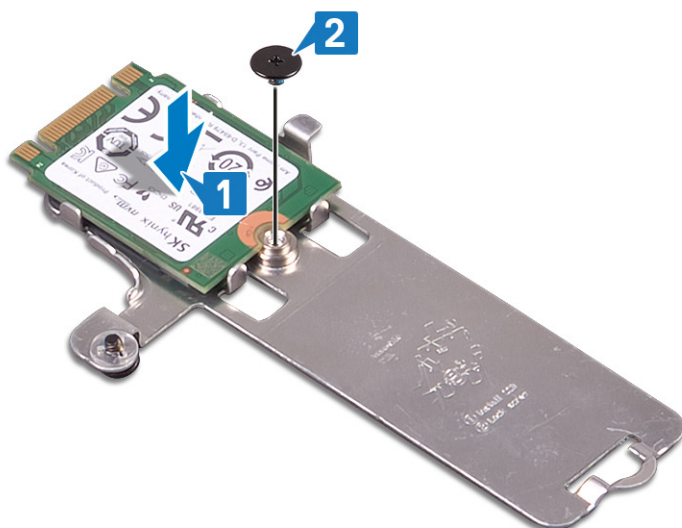

3. Poravnajte zarezo na sklopu SSD pogona z jezičkom na reži SSD pogona.
4. Pogon SSD potisnite v režo za pogon SSD.
5. Jeziček pogona SSD vstavite v režo na sklopu naslona za dlani in tipkovnice.
6. Privijte zaskočni vijak, s katerim sta zaščita pogona SSD in pogon SSD pritrjena na sklop naslona za dlani in tipkovnice.
7. Znova privijte vijak (M2x3), s katerim je zaščita pogona SSD pritrjena na sklop naslona za dlani in tipkovnice.

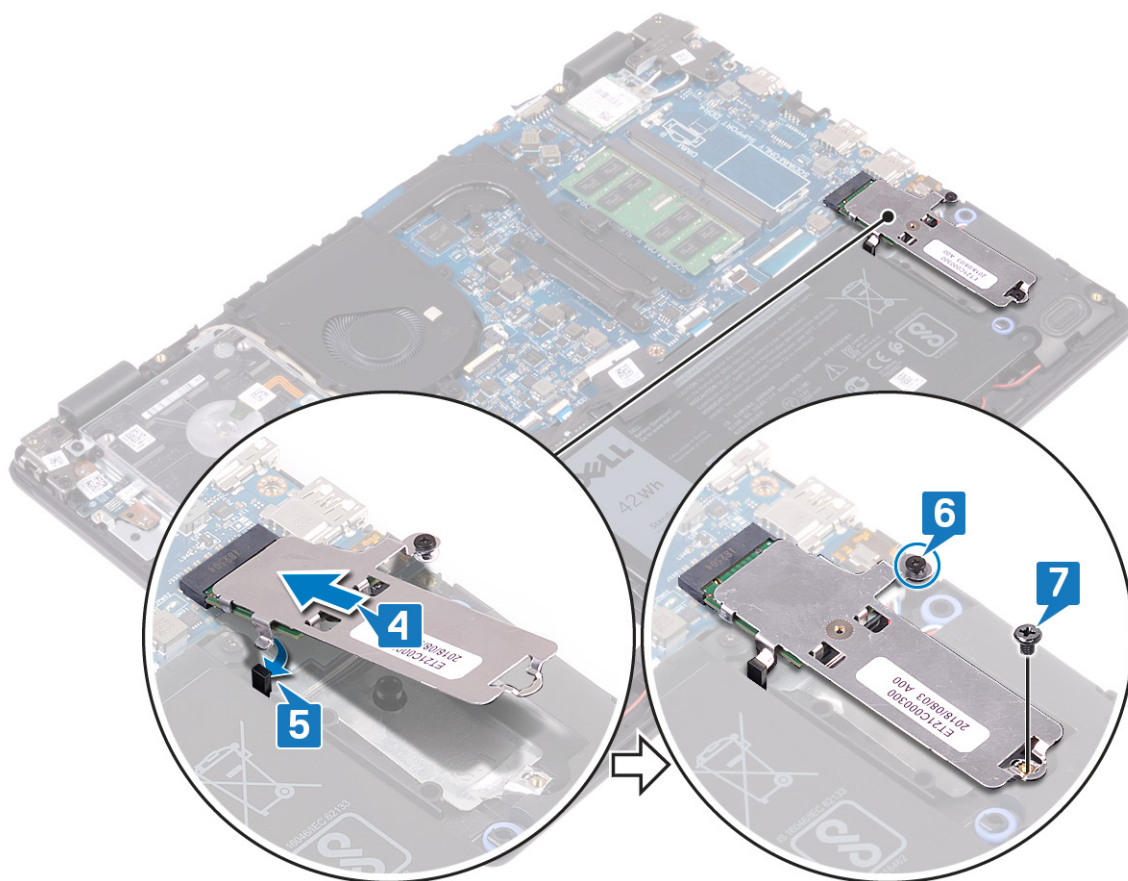

Vnovična namestitev pogona SSD M.2 2280

1. Zarezo na pogonu SSD/pomnilniku Intel Optane poravnajte z jezičkom na reži za pogon SSD/pomnilnik Intel Optane.
2. Pogon SSD/pomnilnik Intel Optane potisnite v režo za pogon SSD/pomnilnik Intel Optane.
3. Jeziček zaščite pogona SSD/pomnilnika Intel Optane vstavite v režo na sklopu naslona za dlani in tipkovnice.

- Znova privijte vijak (M2x3), s katerim je pogon SSD/pomnilnik Intel Optane pritrjen na sklop naslona za dlani in tipkovnice.
- Privijte zaskočni vijak, s katerim sta zaščita pogona SSD/pomnilnika Intel Optane in pogon SSD/pomnilnik Intel Optane pritrjena na sklop naslona za dlani in tipkovnice.

OPOMBA: Zaščita pogona SSD/pomnilnika Intel Optane je na voljo samo za računalnike s pogonom SSD/pomnilnikom Intel Optane PCIe ali NVMe.

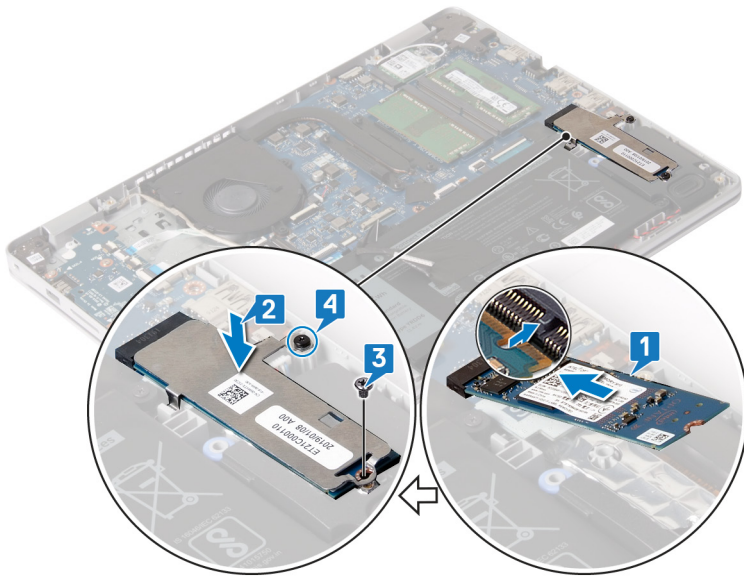

Po postopku

Ponovno namestite [pokrov osnovne plošče](#).

Trdi disk

Odstranjevanje trdega diska

Če vaš računalnik uporablja pomnilniško napravo SATA, ki jo pospešuje pomnilnik Intel Optane, onemogočite pomnilnik Intel Optane pred odstranitvijo pomnilniške naprave SATA. Dodatne informacije o onemogočanju pomnilnika Intel Optane so v poglavju [Onemogočanje pomnilnika Intel Optane](#).

OPOMBA: Preden začnete delo v notranjosti računalnika, preberite varnostne informacije, ki so bile priložene računalniku, in upoštevajte navodila v poglavju [Preden začnete delo v notranjosti računalnika](#). Ko končate delo v notranjosti računalnika, upoštevajte navodila v poglavju [Ko končate delo v notranjosti računalnika](#). Dodatne informacije o varnem delu najdete na domači strani za skladnost s predpisi na naslovu www.dell.com/regulatory_compliance.

POZOR: Trdi diski so občutljivi. Kadar delate z njimi, bodite zelo previdni.

POZOR: Trdega diska ne odstranjujte, ko je računalnik vključen ali v stanju spanja, saj lahko v nasprotnem primeru izgubite podatke.

Pred postopkom

- Odstranite [pokrov osnovne plošče](#).
- Odstranite [baterijo](#).

Postopek

- Odprite zaklep in kabel trdega diska odklopite iz systemske plošče.
- Odstranite štiri vijake (M2x3), s katerimi je sklop trdega diska pritrjen na sklop naslona za dlani in tipkovnice [2].
- Sklop trdega diska skupaj s kablom dvignite s sklopa naslona za dlani in tipkovnice.

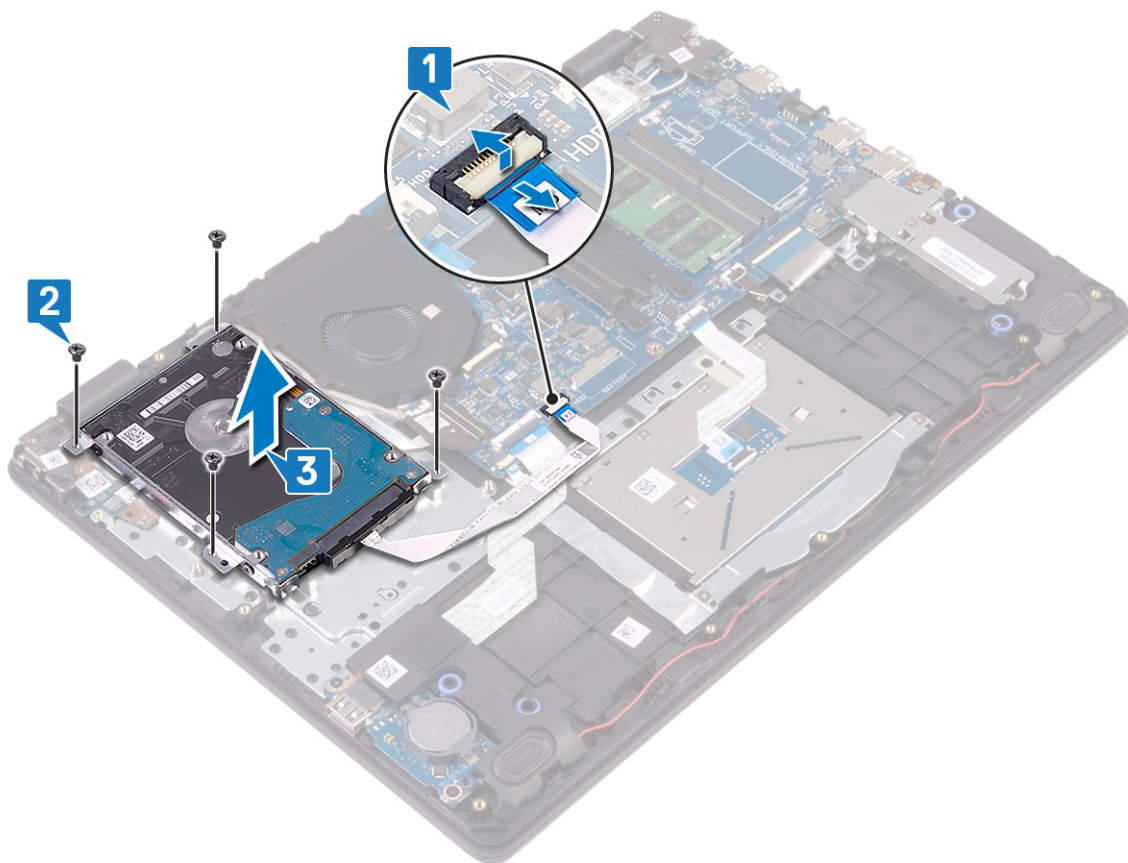

4. Odklopite vmesnik s sklopa trdega diska.



- 5. Odstranite štiri vijake (M3x3), s katerimi je nosilec trdega diska pritrjen na trdi disk.
- 6. Nosilec trdega diska dvignite s trdega diska [2].



Ponovna namestitev trdega diska

Omogočite pomnilnik Intel Optane, ko znova namestite pomnilnik SATA. Dodatne informacije o omogočanju pomnilnika Intel Optane so v poglavju [Omogočanje pomnilnika Intel Optane](#).

OPOMBA: Preden začnete delo v notranjosti računalnika, preberite varnostne informacije, ki so bile priložene računalniku, in upoštevajte navodila v poglavju [Preden začnete delo v notranjosti računalnika](#). Ko končate delo v notranjosti računalnika, upoštevajte navodila v poglavju [Ko končate delo v notranjosti računalnika](#). Dodatne informacije o varnem delu najdete na domači strani za skladnost s predpisi na naslovu www.dell.com/regulatory_compliance.

POZOR: Trdi diski so občutljivi. Kadar delate z njimi, bodite zelo previdni.

Postopek

1. Odprtine za vijake na nosilcu trdega diska poravnajte z odprtinami za vijake na trdem disku.
2. Znova namestite štiri vijake (M3x3), s katerimi je nosilec trdega diska pritrjen na trdi disk.

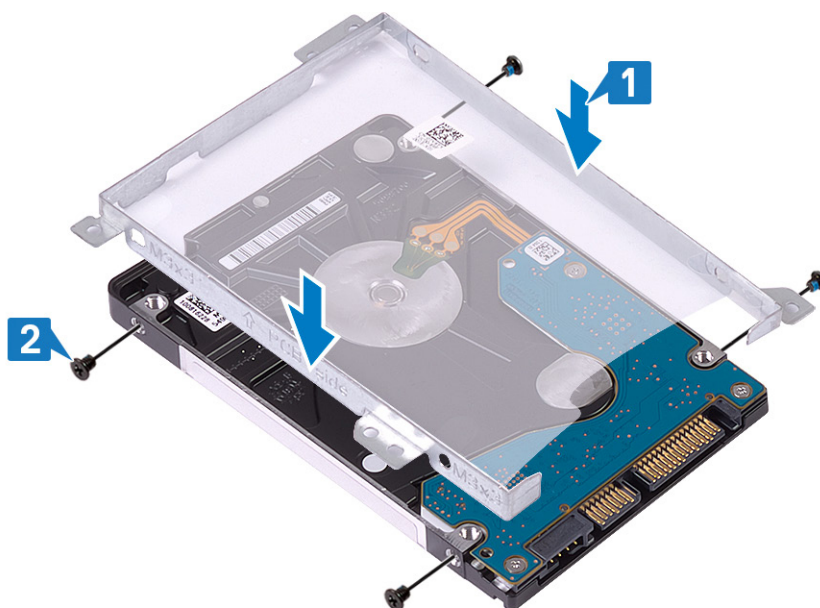

3. Vmesnik priključite na sklop trdega diska.



4. Odprtine za vijake na sklopu trdega diska poravnajte z odprtinami za vijake na sklopu naslona za dlani in tipkovnice.
5. Znova namestite štiri vijake (M2x3), s katerimi je sklop trdega diska pritrjen na sklop naslona za dlani in tipkovnice [2].
6. Kabel trdega diska priključite na sistemsko ploščo in zaprite zaklep za pritrditev kabla.

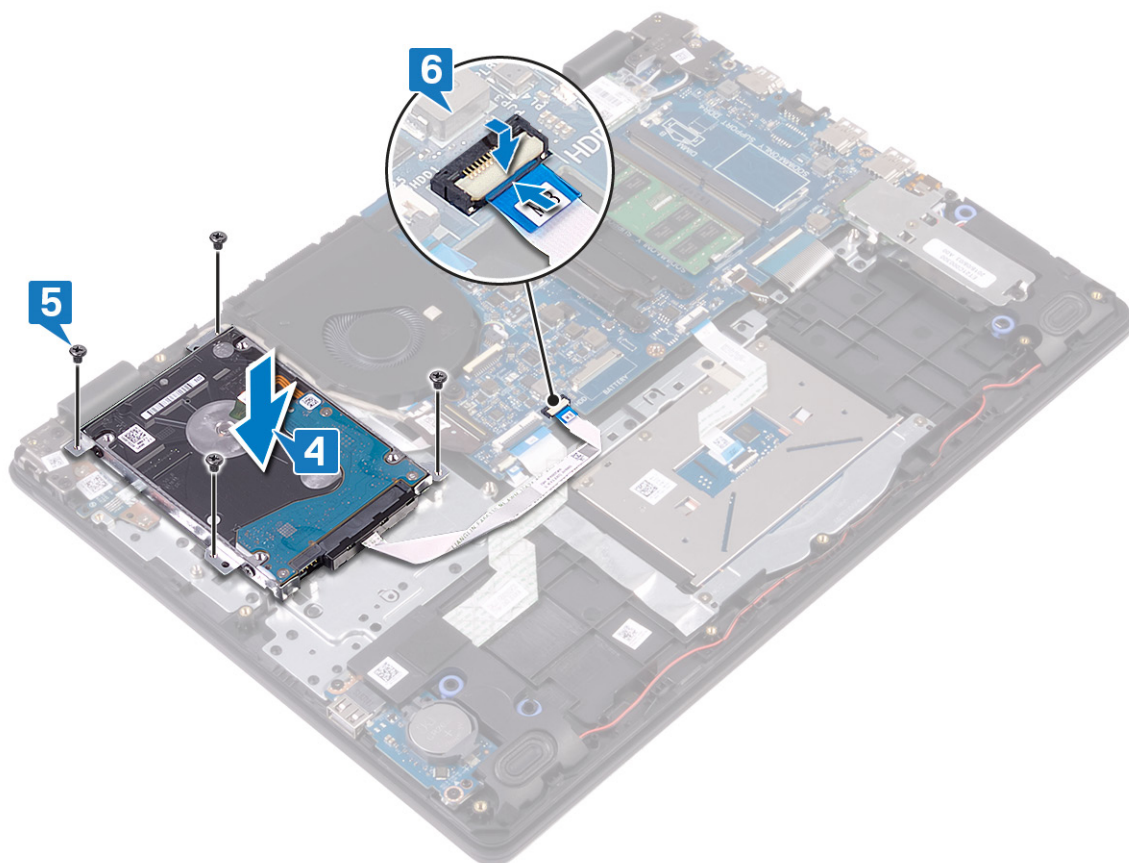

Po postopku

1. Ponovno namestite [baterijo](#).
2. Ponovno namestite [pokrov osnovne plošče](#).

Sledilna tablica

Odstranjevanje sledilne ploščice

OPOMBA: Preden začnete delo v notranjosti računalnika, preberite varnostne informacije, ki so bile priložene računalniku, in upoštevajte navodila v poglavju **Predn začnete delo v notranjosti računalnika**. Ko končate delo v notranjosti računalnika, upoštevajte navodila v poglavju **Ko končate delo v notranjosti računalnika**. Dodatne informacije o varnem delu najdete na domači strani za skladnost s predpisi na naslovu www.dell.com/regulatory_compliance.

Pred postopkom

1. Odstranite **pokrov osnovne plošče**.
2. Odstranite **baterijo**.

Postopek

1. Odprite zaklep in kabel sledilne tablice odklopite s sistemske plošče.
2. Odlepite trakova, s katerima je sledilna tablica pritrjena na sklop naslona za dlani in tipkovnice.
3. Odvijte tri vijake (M2x2), s katerimi je nosilec sledilne tablice pritrjen na sklop naslona za dlani in tipkovnico.
4. Nosilec sledilne tablice dvignite s sklopa naslona za dlani in tipkovnice.

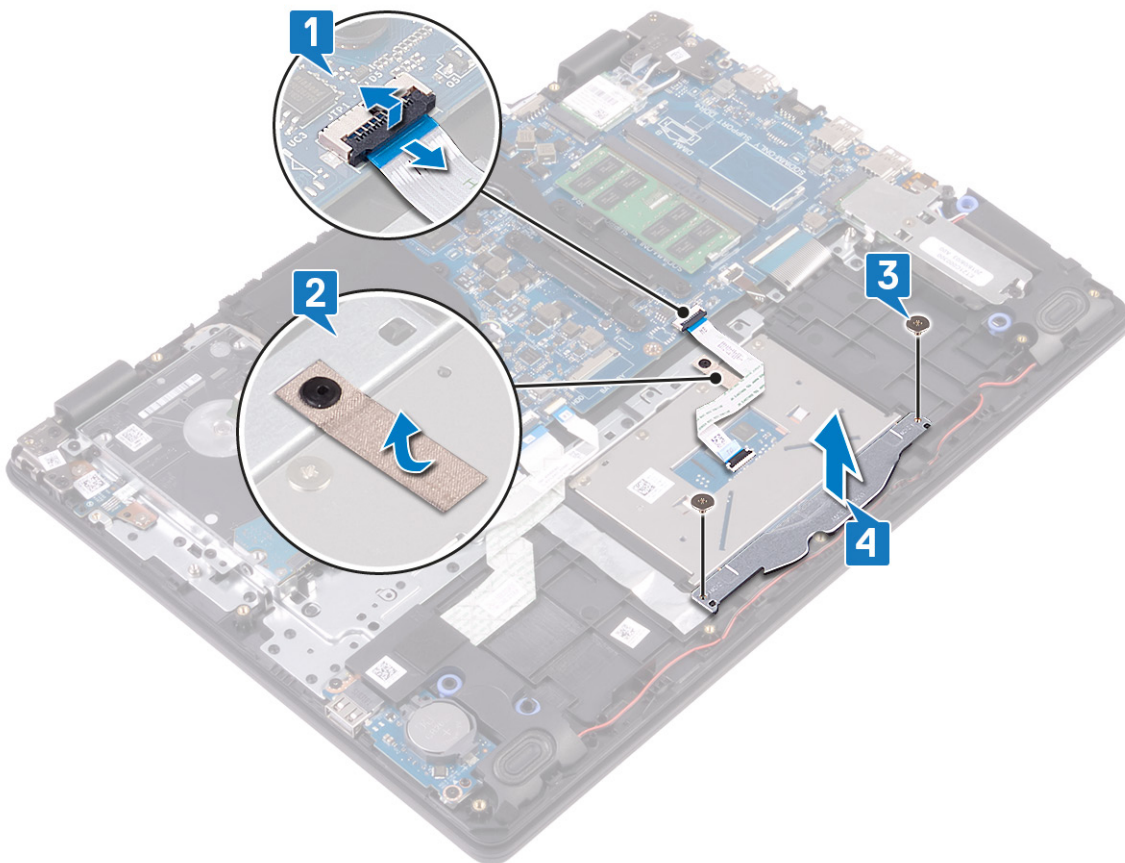

5. Odstranite štiri vijake (M2x2), s katerimi je sledilna tablica pritrjena na sklop naslona za dlani in tipkovnice [1].
6. Sledilno tablico dvignite s sklopa naslona za dlani in tipkovnice [2].

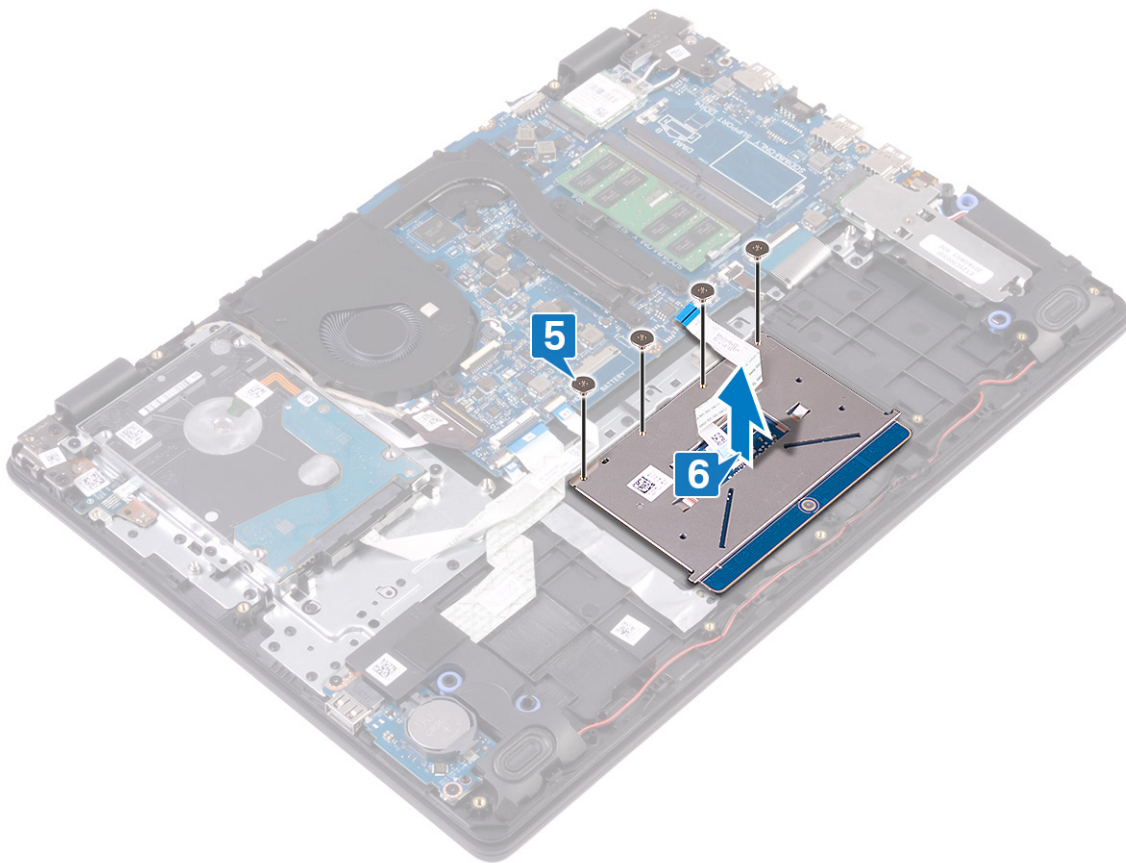

Vnovična namestitev sledilne ploščice

OPOMBA: Preden začnete delo v notranjosti računalnika, preberite varnostne informacije, ki so bile priložene računalniku, in upoštevajte navodila v poglavju **Preden začnete delo v notranjosti računalnika**. Ko končate delo v notranjosti računalnika, upoštevajte navodila v poglavju **Ko končate delo v notranjosti računalnika**. Dodatne informacije o varnem delu najdete na domači strani za skladnost s predpisi na naslovu www.dell.com/regulatory_compliance.

Postopek

OPOMBA: Zagotovite, da bo sledilna tablica poravnana z vodili, ki so na voljo na sklopu naslona za dlani in tipkovnice, ter da je razmik na obeh straneh sledilne tablice enak.

1. Sledilno tablico namestite v režo na sklopu naslona za dlani in tipkovnice [1].
2. Privijte štiri vijake (M2x2), s katerimi je sledilna tablica pritrjena na sklop naslona za dlani in tipkovnice [2].

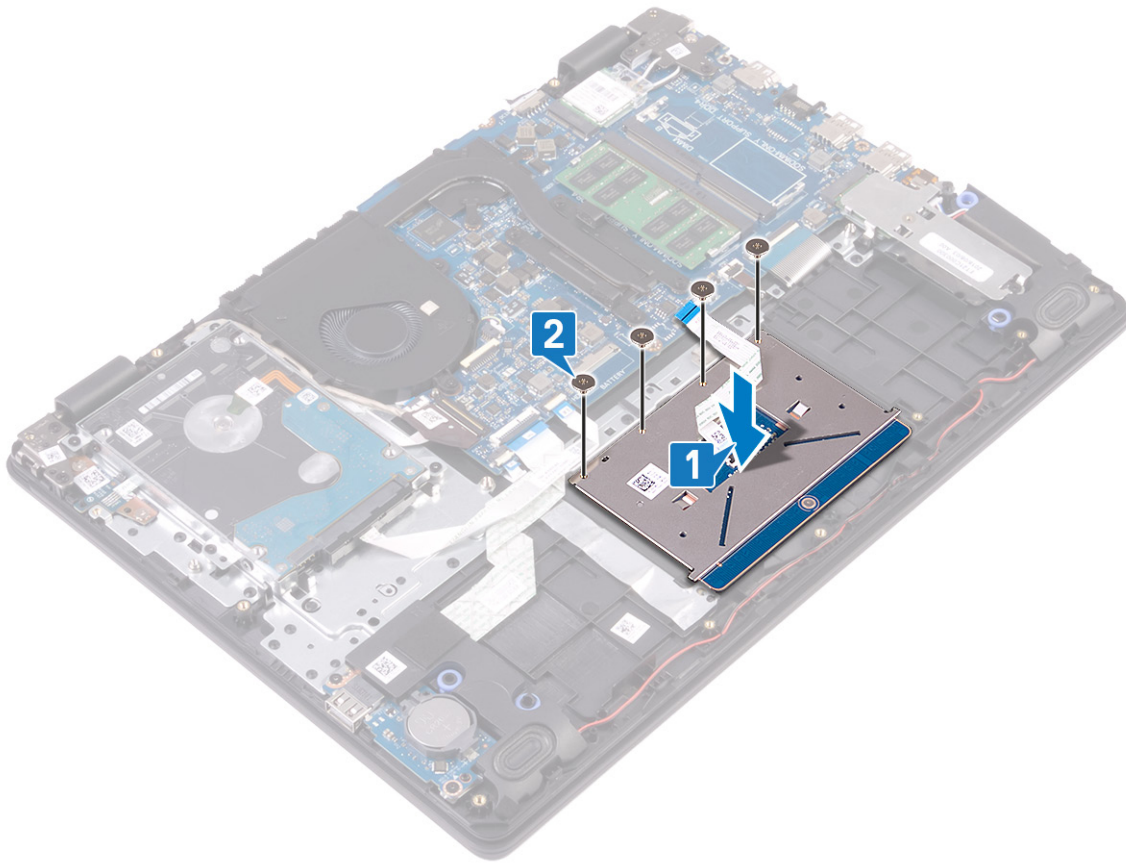

3. Sledilno tablico namestite v režo na sklopu naslona za dlani in tipkovnice [1].
4. Privijte tri vijake (M2x2), s katerimi je nosilec sledilne tablice pritrjen na sklop naslona za dlani in tipkovnico.
5. Prilepite trak, s katerim je sledilna ploščica pritrjena na sklop naslona za dlani in tipkovnice.
6. Kabel sledilne tablice potisnite v priključek na sistemski plošči in zaprite zaklep, da pritrдите kabel.

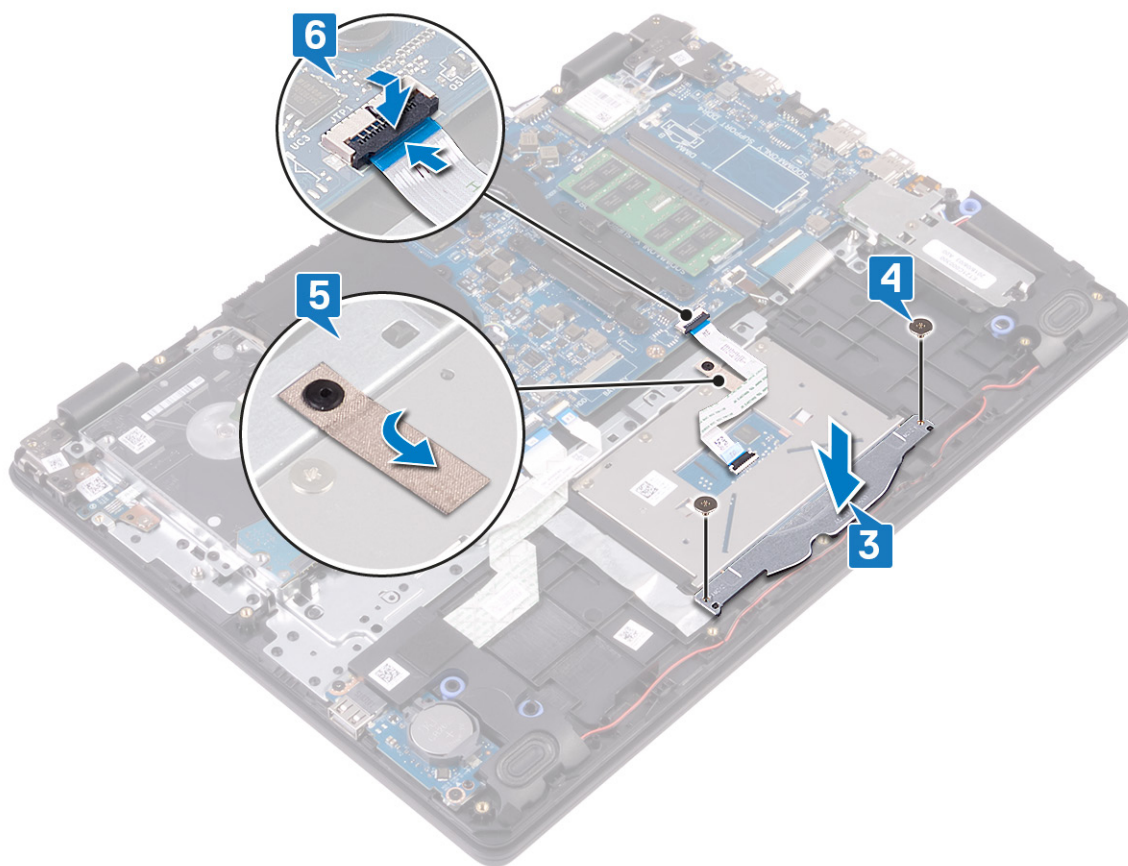

Po postopku

1. Ponovno namestite [baterijo](#).
2. Ponovno namestite [pokrov osnovne plošče](#).

Zvočniki

Odstranjevanje zvočnikov

OPOMBA: Preden začnete delo v notranjosti računalnika, preberite varnostne informacije, ki so bile priložene računalniku, in upoštevajte navodila v poglavju [Preden začnete delo v notranjosti računalnika](#). Ko končate delo v notranjosti računalnika, upoštevajte navodila v poglavju [Ko končate delo v notranjosti računalnika](#). Dodatne informacije o varnem delu najdete na domači strani za skladnost s predpisi na naslovu www.dell.com/regulatory_compliance.

Pred postopkom

1. Odstranite [pokrov osnovne plošče](#).
2. Odstranite [pogon SSD/Intel Optane](#).

Postopek

1. Kabel zvočnika odklopite s sistemske plošče.
2. Zapomnite si napeljavo kabla zvočnika in ga izvlecite iz vodil na sklopu naslona za dlani in tipkovnice [2].
3. Zvočnika in kabel dvignite s sklopa naslona za dlani in tipkovnice.

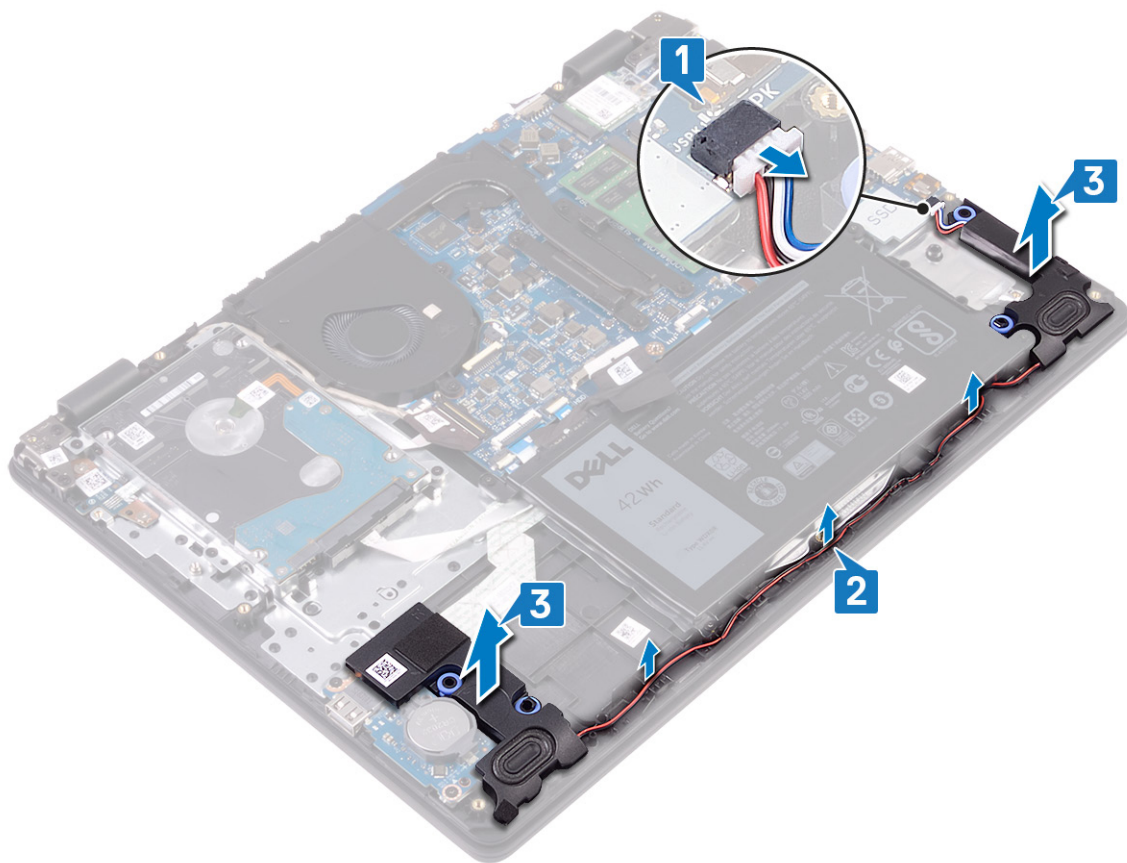

Ponovna namestitev zvočnikov

OPOMBA: Preden začnete delo v notranjosti računalnika, preberite varnostne informacije, ki so bile priložene računalniku, in upoštevajte navodila v poglavju **Preden začnete delo v notranjosti računalnika**. Ko končate delo v notranjosti računalnika, upoštevajte navodila v poglavju **Ko končate delo v notranjosti računalnika**. Dodatne informacije o varnem delu najdete na domači strani za skladnost s predpisi na naslovu www.dell.com/regulatory_compliance.

Postopek

OPOMBA: Če ste med odstranjevanjem zvočnikov gumijaste skoznjike potisnili ven, jih pred vnovično namestitvijo zvočnikov potisnite nazaj na mesto.

1. S pomočjo oznak za poravnavo in gumijastih skoznjkov namestite zvočnika v reže na sklopu naslona za dlani in tipkovnice.
2. Kabel zvočnikov napeljite skozi vodila na sklopu naslona za dlani in tipkovnice.
3. Kabel zvočnikov priključite na sistemsko ploščo.

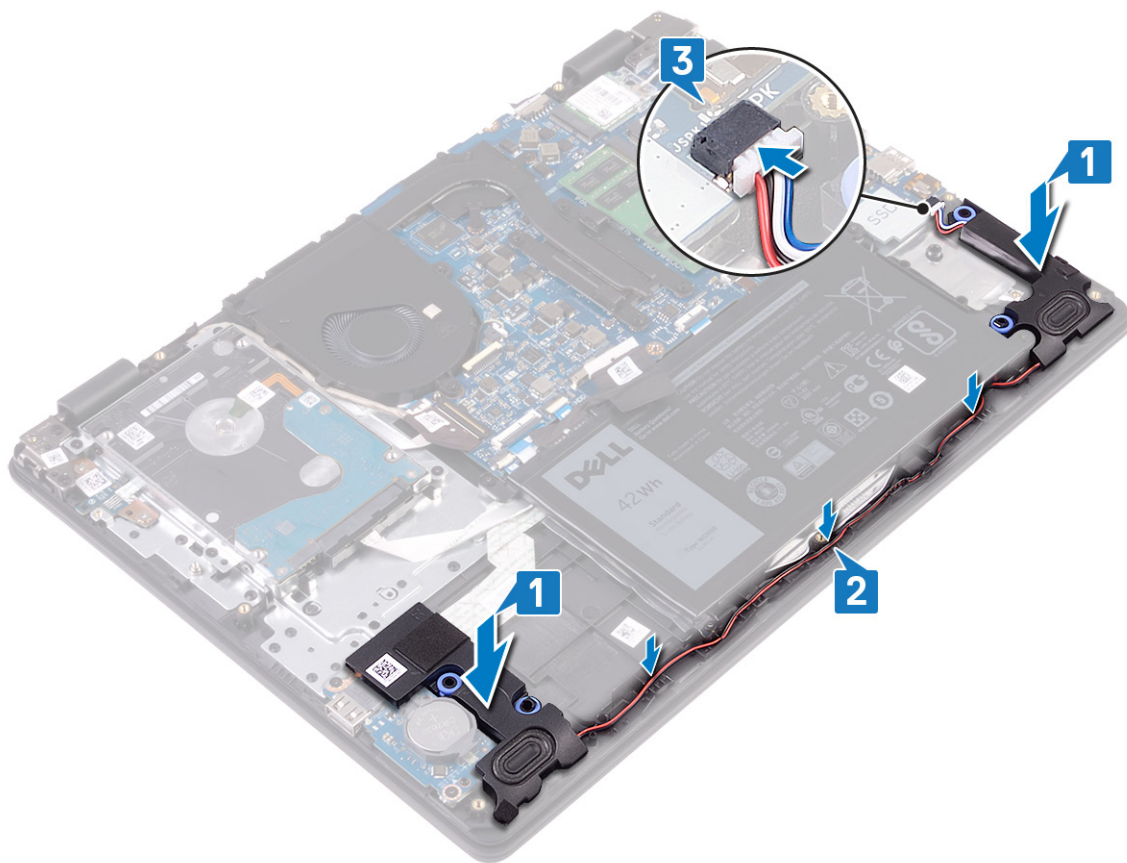

Po postopku

1. Znova namestite [pogon SSD/Intel Optane](#).
2. Ponovno namestite [pokrov osnovne plošče](#).

Plošča V/I

Odstranjevanje V/I-plošče

i **OPOMBA:** Preden začnete delo v notranjosti računalnika, preberite varnostne informacije, ki so bile priložene računalniku, in upoštevajte navodila v poglavju [Preden začnete delo v notranjosti računalnika](#). Ko končate delo v notranjosti računalnika, upoštevajte navodila v poglavju [Ko končate delo v notranjosti računalnika](#). Dodatne informacije o varnem delu najdete na domači strani za skladnost s predpisi na naslovu www.dell.com/regulatory_compliance.

Pred postopkom

⚠ **POZOR:** Ko odstranite gumbasto baterijo, vse nastavitve programa za nastavitve BIOS ponastavite na privzete nastavitve. Preden odstranite gumbasto baterijo, je priporočljivo, da si zabeležite nastavitve programa za nastavitve BIOS.

1. Odstranite [pokrov osnovne plošče](#).
2. Odstranite [pogon SSD/Intel Optane](#).
3. Odstranite [zvočnika](#).

Postopek

1. Odprite zaklep in kabel trdega diska odklopite iz systemske plošče.
2. Odprite zaklep in kabel plošče V/I odklopite s systemske plošče.
3. Kabel plošče V/I odlepate s sklopa naslona za dlani in tipkovnice [2].

4. Odstranite vijaka (M2x4), s katerima je plošča V/I pritrjena na sklop naslona za dlani in tipkovnice.
5. Ploščo V/I dvignite skupaj s kablom s sklopa naslona za dlani in tipkovnice [2].

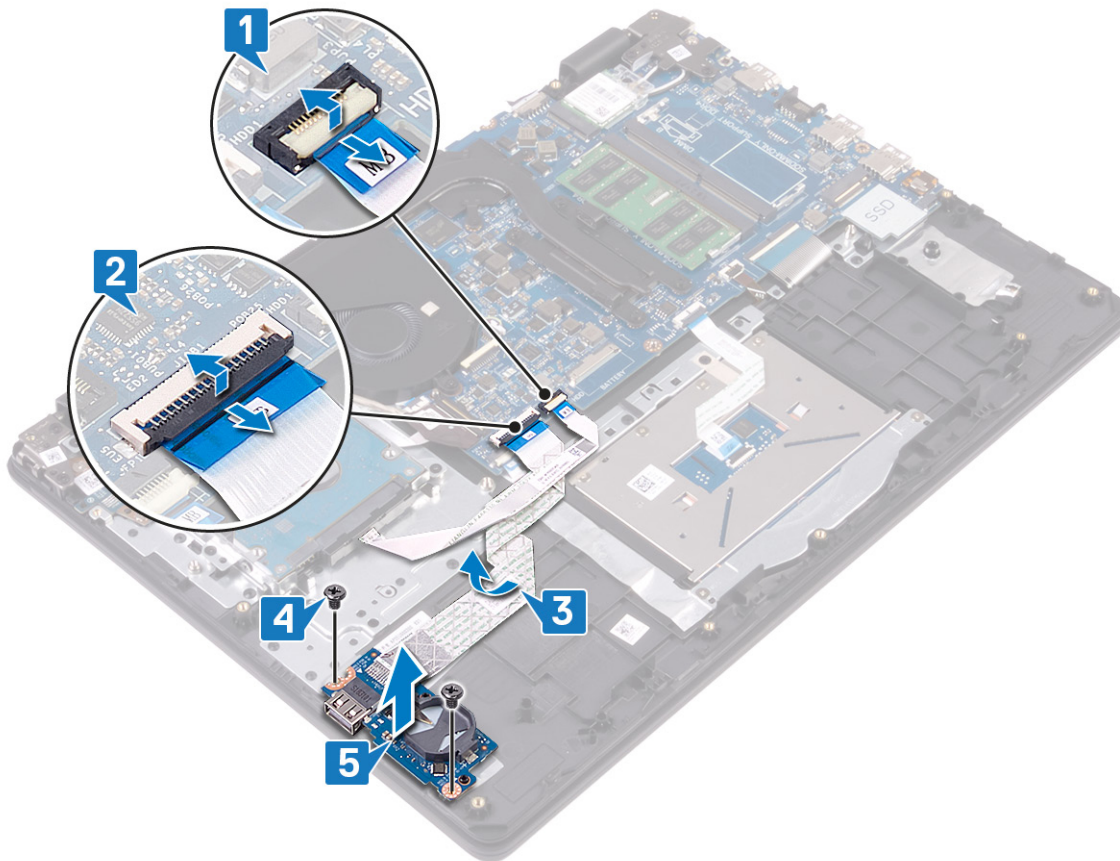

Ponovna namestitev V/I-plošče

OPOMBA: Preden začnete delo v notranjosti računalnika, preberite varnostne informacije, ki so bile priložene računalniku, in upoštevajte navodila v poglavju **Preden začnete delo v notranjosti računalnika**. Ko končate delo v notranjosti računalnika, upoštevajte navodila v poglavju **Ko končate delo v notranjosti računalnika**. Dodatne informacije o varnem delu najdete na domači strani za skladnost s predpisi na naslovu www.dell.com/regulatory_compliance.

Postopek

1. S pomočjo oznak za poravnavo namestite ploščo V/I na sklop naslona za dlani in tipkovnice [1].
2. Znova namestite vijaka (M2x4), s katerima je plošča V/I pritrjena na sklop naslona za dlani in tipkovnice [2].
3. Kabel plošče V/I prilepite na sklop naslona za dlani in tipkovnice [1].
4. Kabel trdega diska priključite na sistemsko ploščo in zaprite zaklep za pritrditev kabla.
5. Kabel plošče V/I priključite na sistemsko ploščo in zaprite zaklep, da pritrdite kabel.

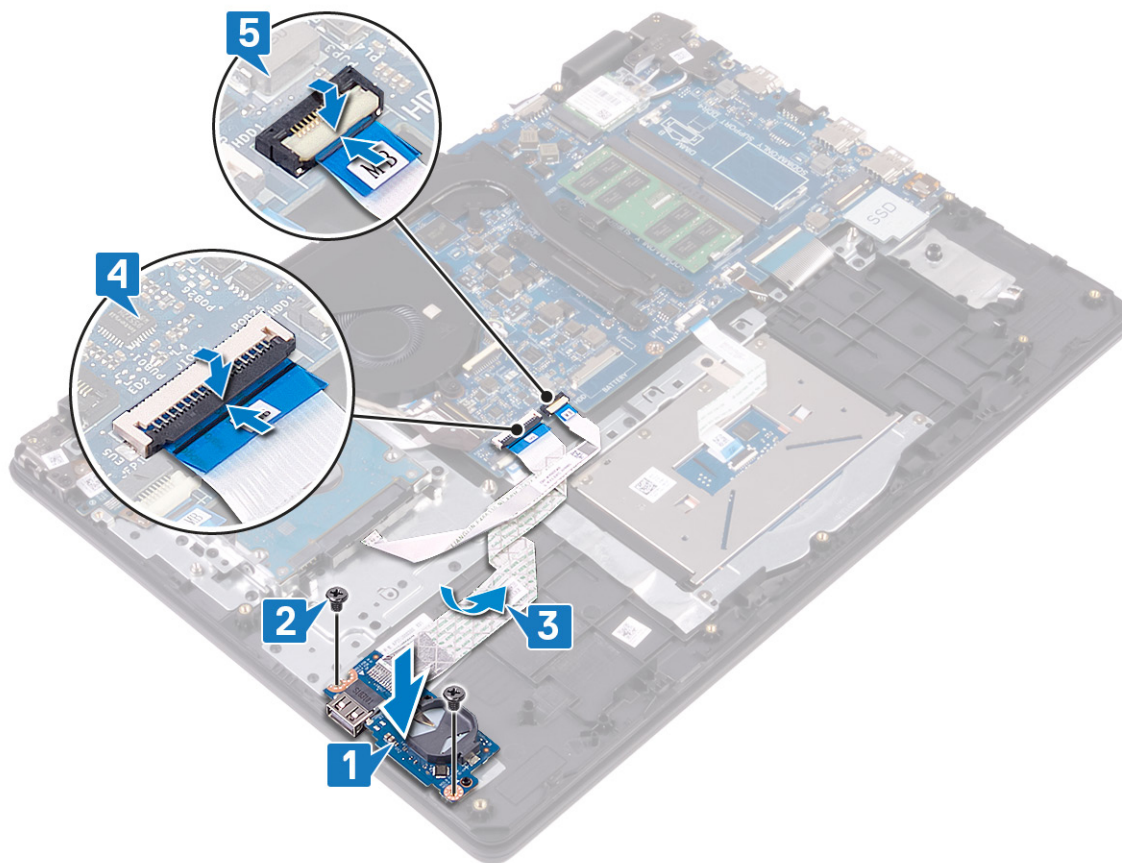

Po postopku

1. Ponovno namestite [zvočnika](#).
2. Znova namestite [pogon SSD/Intel Optane](#).
3. Ponovno namestite [pokrov osnovne plošče](#).

Sklop zaslona

Odstranjevanje sklopa zaslona

OPOMBA: Preden začnete delo v notranjosti računalnika, preberite varnostne informacije, ki so bile priložene računalniku, in upoštevajte navodila v poglavju [Preden začnete delo v notranjosti računalnika](#). Ko končate delo v notranjosti računalnika, upoštevajte navodila v poglavju [Ko končate delo v notranjosti računalnika](#). Dodatne informacije o varnem delu najdete na domači strani za skladnost s predpisi na naslovu www.dell.com/regulatory_compliance.

Pred postopkom

1. Odstranite [pokrov osnovne plošče](#).
2. Odstranite [brezžično kartico](#).
3. Odstranite [ventilator](#).

Postopek

1. Zabeležite si, kako so speljani kabli antene in jih odlepите s systemske plošče.
2. Odprite zaklep in kabel zaslona odklopите s systemske plošče.
3. Kabel zaslona odstranite iz vodil na sklopu naslona za dlani in tipkovnice.
4. Odvijte štiri vijake (M2,5x4), s katerimi sta levi in desni tečaj pritrjena na systemsko ploščo in ploščo V/I.

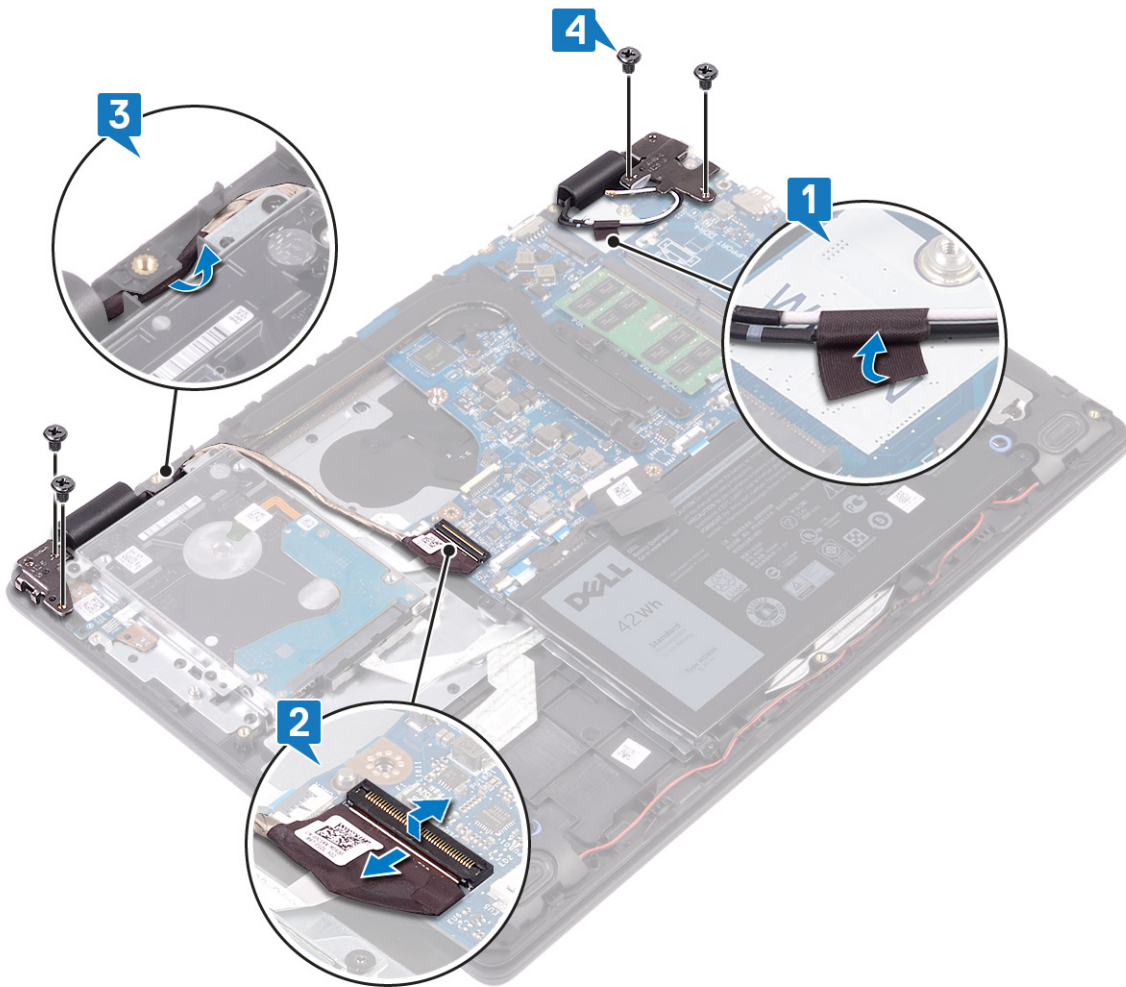

5. Sklop naslona za dlani in tipkovnice dvignite pod kotom.

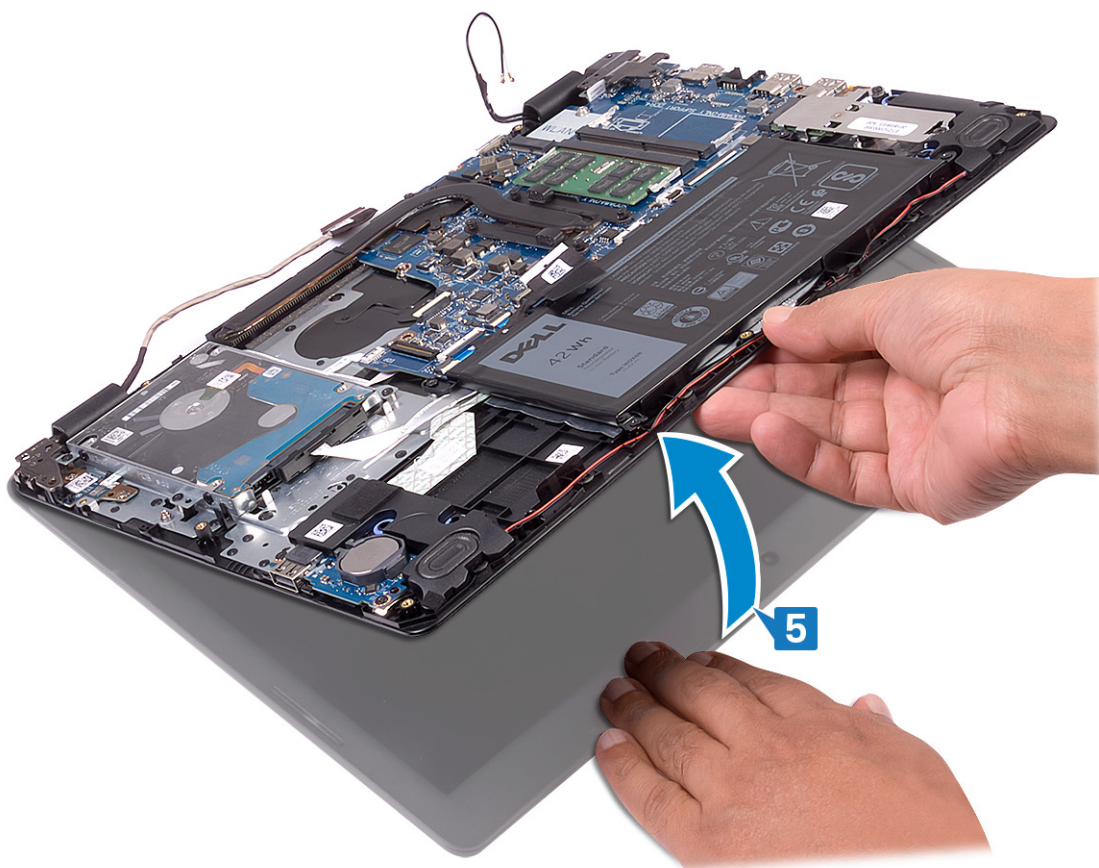

6. Potisnite sklop naslona za dlani in tipkovnice in ga odstranite s sklopa zaslona.

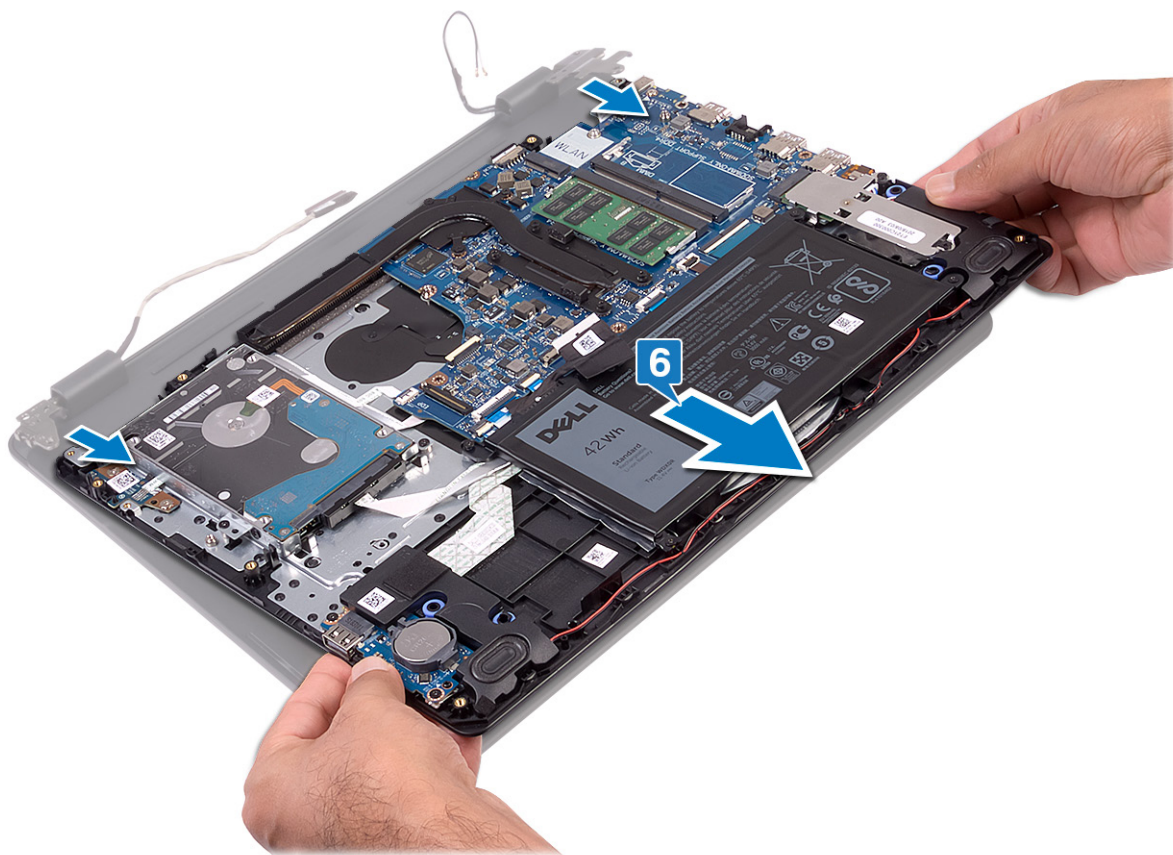

7. Ko izvedete vse zgornje korake, vam ostane sklop zaslona.



Ponovna namestitev sklopa zaslona

OPOMBA: Preden začnete delo v notranjosti računalnika, preberite varnostne informacije, ki so bile priložene računalniku, in upoštevajte navodila v poglavju [Preden začnete delo v notranjosti računalnika](#). Ko končate delo v notranjosti računalnika, upoštevajte navodila v poglavju [Ko končate delo v notranjosti računalnika](#). Dodatne informacije o varnem delu najdete na domači strani za skladnost s predpisi na naslovu www.dell.com/regulatory_compliance.

Postopek

OPOMBA: Preden znova namestite sklop zaslona na sklop naslona za dlani in tipkovnice, poskrbite, da sta tečaja odprti do konca.

1. Sklop naslona za dlani in tipkovnice poravnajte in postavite pod tečaja na sklopu zaslona.
2. Press the hinges down on the system board and I/O board.

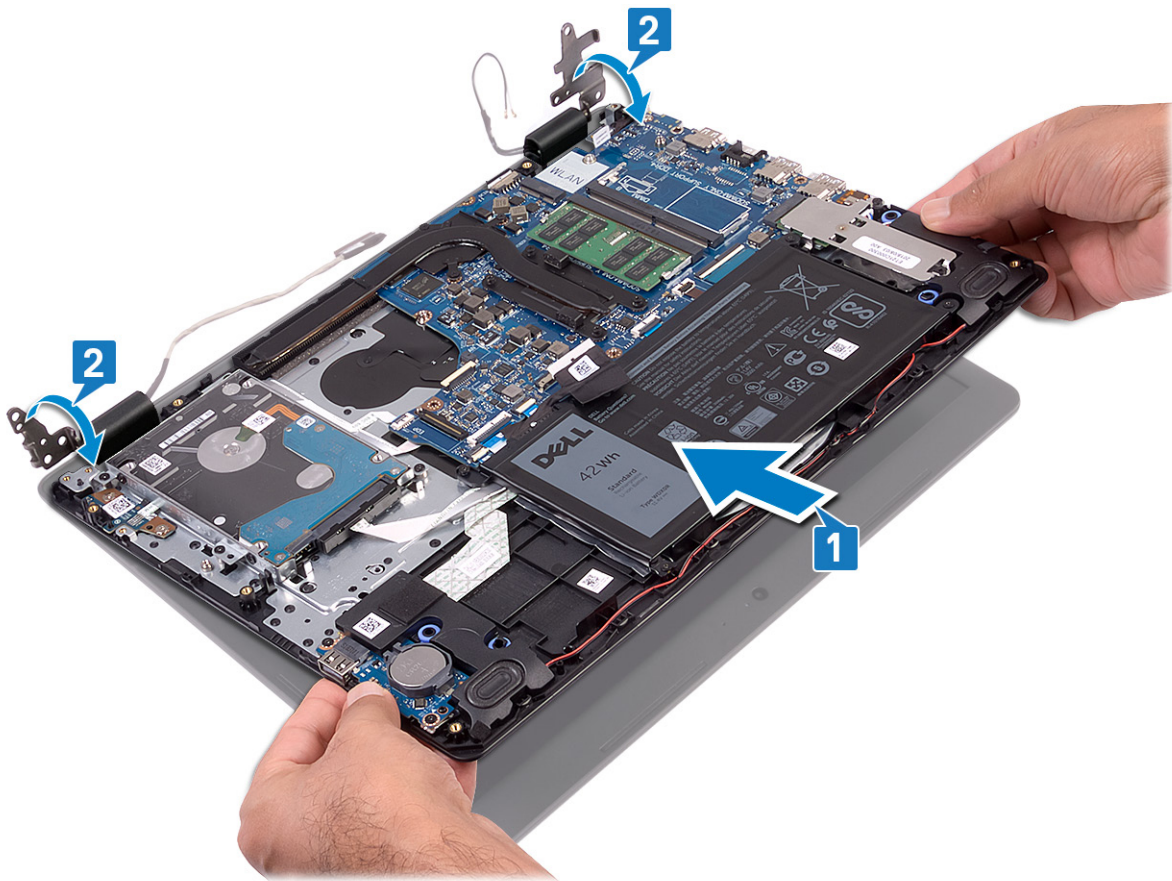

3. Odvijte štiri vijake (M2.5x4), s katerimi sta tečaja zaslona pritrjena na sistemsko ploščo.
4. Kabel zvočnikov napeljite skozi vodila na sklopu naslona za dlani in tipkovnice.
5. Kabel zaslona priključite na sistemsko ploščo.
6. Antenske kable pritrdite na sistemsko ploščo [1].

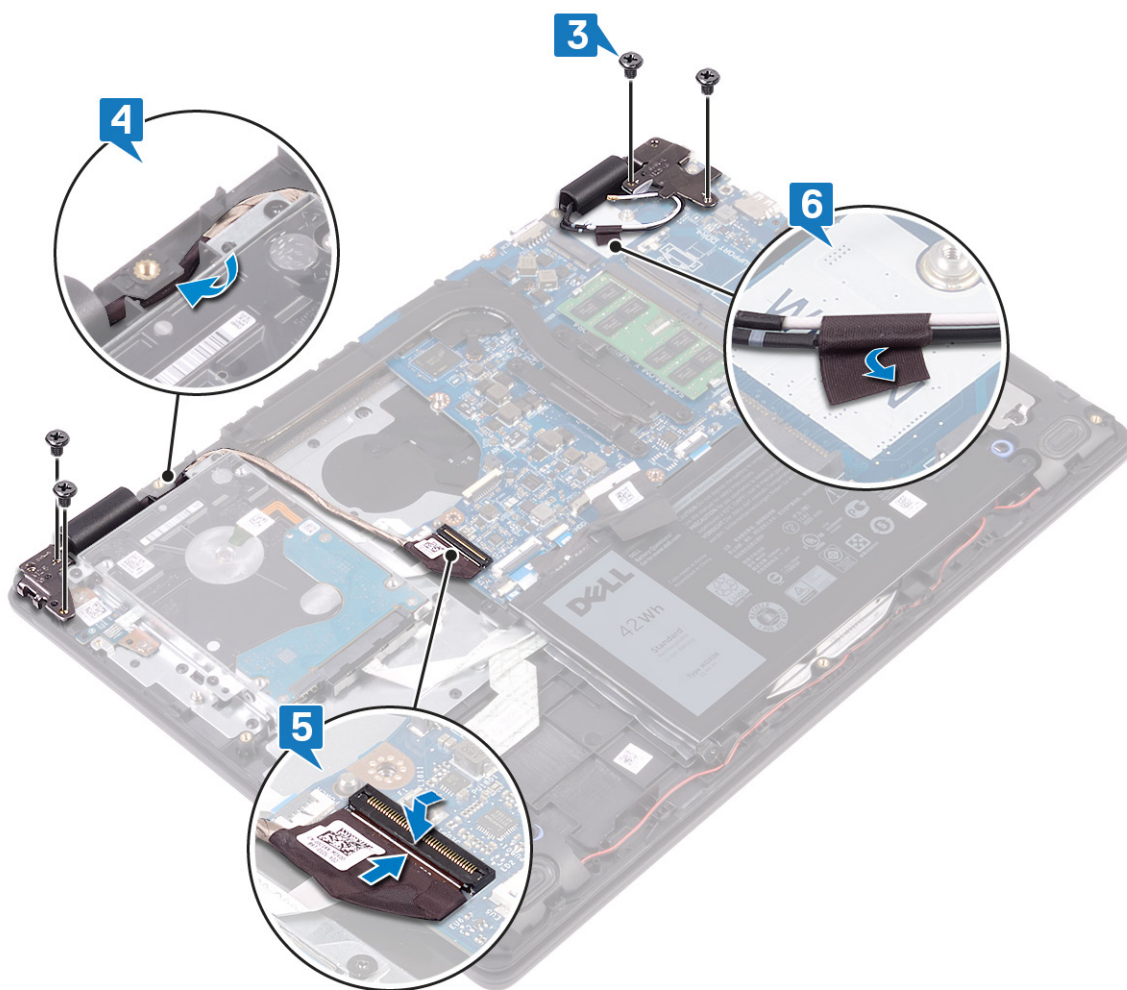

Po postopku

1. Ponovno namestite ventilator.
2. Ponovno namestite brezžično kartico.
3. Ponovno namestite pokrov osnovne plošče.

Plošča gumba za vklop/izklop

Odstranjevanje plošče gumba za vklop

OPOMBA: Preden začnete delo v notranjosti računalnika, preberite varnostne informacije, ki so bile priložene računalniku, in upoštevajte navodila v poglavju **Preden začnete delo v notranjosti računalnika**. Ko končate delo v notranjosti računalnika, upoštevajte navodila v poglavju **Ko končate delo v notranjosti računalnika**. Dodatne informacije o varnem delu najdete na domači strani za skladnost s predpisi na naslovu www.dell.com/regulatory_compliance.

Pred postopkom

1. Odstranite pokrov osnovne plošče.
2. Odstranite baterijo.
3. Odstranite brezžično kartico.
4. Odstranite ventilator.
5. Odstranite trdi disk.
6. Odstranite sklop zaslona.

Postopek

1. Odprite zaklep in s sistemske plošče odklopite kabel plošče gumba za vklop.
2. Odstranite dva vijaka (M2x3), s katerima je plošča gumba za vklop/izklop pritrjena na sklop naslona za dlani in tipkovnice.
3. Dvignite ploščo gumba za vklop/izklop skupaj s kablom iz sklopa naslona za dlani in tipkovnice.

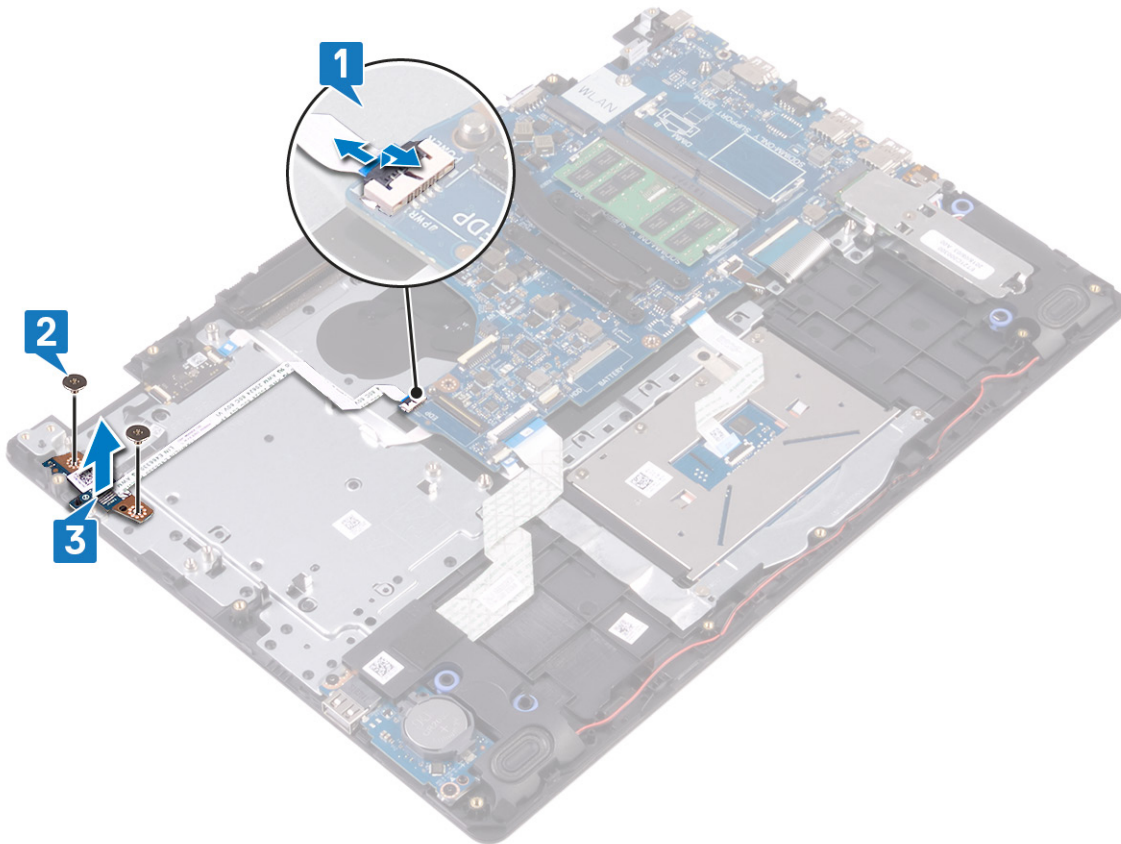

Namestitev plošče gumba za vklop

OPOMBA: Preden začnete delo v notranjosti računalnika, preberite varnostne informacije, ki so bile priložene računalniku, in upoštevajte navodila v poglavju **Preden začnete delo v notranjosti računalnika**. Ko končate delo v notranjosti računalnika, upoštevajte navodila v poglavju **Ko končate delo v notranjosti računalnika**. Dodatne informacije o varnem delu najdete na domači strani za skladnost s predpisi na naslovu www.dell.com/regulatory_compliance.

Postopek

1. Sledilno tablico namestite v režo na sklopu naslona za dlani in tipkovnice [1].
2. Odstranite dva vijaka (M2x3), s katerima je plošča gumba za vklop/izklop pritrjena na sklop naslona za dlani in tipkovnice.
3. Kabel plošče gumba za vklop potisnite na sistemsko ploščo in zaprite zaklep, da ga pritrdite [4].

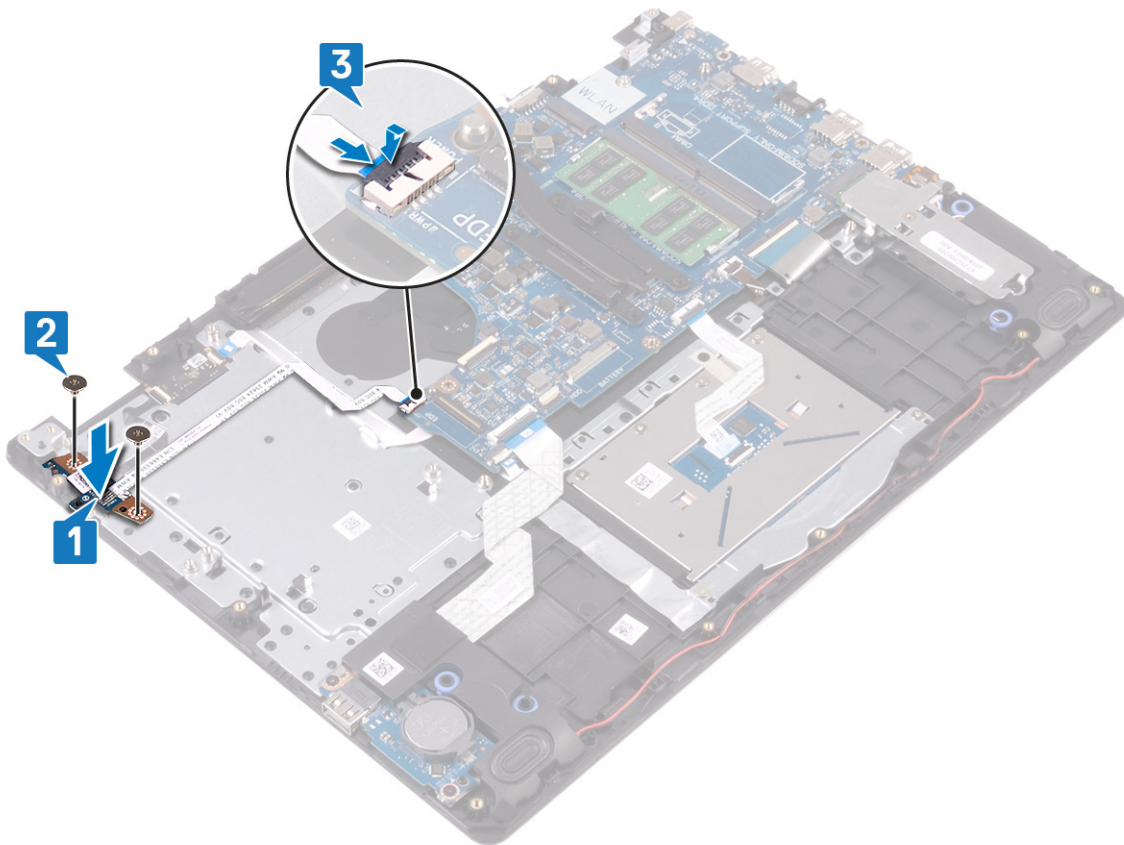

Po postopku

1. Ponovno namestite [sklop zaslona](#).
2. Ponovno namestite [trdi disk](#).
3. Ponovno namestite [ventilator](#).
4. Ponovno namestite [brezžično kartico](#).
5. Ponovno namestite [baterijo](#).
6. Ponovno namestite [pokrov osnovne plošče](#).

Sistemska plošča

Odstranjevanje matične plošče

- OPOMBA:** Preden začnete delo v notranjosti računalnika, preberite varnostne informacije, ki so bile priložene računalniku, in upoštevajte navodila v poglavju [Preden začnete delo v notranjosti računalnika](#). Ko končate delo v notranjosti računalnika, upoštevajte navodila v poglavju [Ko končate delo v notranjosti računalnika](#). Dodatne informacije o varnem delu najdete na domači strani za skladnost s predpisi na naslovu www.dell.com/regulatory_compliance.
- OPOMBA:** Servisna številka vašega računalnika je shranjena v matični plošči. Po ponovni namestitvi matične plošče morate servisno oznako v program za nastavitve BIOS.
- OPOMBA:** Z zamenjavo matične plošče odstranite vse spremembe, ki ste jih naredili v BIOS-u s programom za nastavitve BIOS-a. Po zamenjavi matične plošče morate znova spremeniti ustrezne nastavitve.
- OPOMBA:** Preden odklopite kable s sistemske plošče, si zapomnite mesto priključkov, da jih boste lahko pozneje, ko boste ponovno namestili sistemsko ploščo, spet pravilno priključili.

Pred postopkom

1. Odstranite [pokrov osnovne plošče](#).

2. Odstranite baterijo.
3. Odstranite pomnilniške module.
4. Odstranite brezžično kartico.
5. Odstranite ventilator.
6. Odstranite hladilnik.
7. Odstranite pogon SSD/Intel Optane.

Postopek

1. Odvijte vijaka (M2,5x5), s katerima je levi tečaj zaslona pritrjen na sklop naslona za dlani in tipkovnice.
2. Do konca dvignite levi tečaj zaslona.
3. Kabel zvočnika odklopite s sistemske plošče.
4. Odprite zaklep in tipkovnico odklopite s sistemske plošče.
5. Odprite zaklep in kabel osvetlitve tipkovnice odklopite s sistemske plošče.
6. Odprite zaklep in kabel sledilne tablice odklopite s sistemske plošče.
7. Odprite zaklep in kabel trdega diska odklopite iz sistemske plošče.
8. Odprite zaklep in kabel plošče V/I odklopite s sistemske plošče.
9. Odprite zaklep in kabel bralnika prstnih odtisov odklopite s sistemske plošče.

OPOMBA: Velja samo za računalnike z bralnikom prstnih odtisov.

10. Odprite zaklep in s sistemske plošče odklopite kabel plošče gumba za vklop.
11. Kabel vrat za napajalnik odklopite iz sistemske plošče.

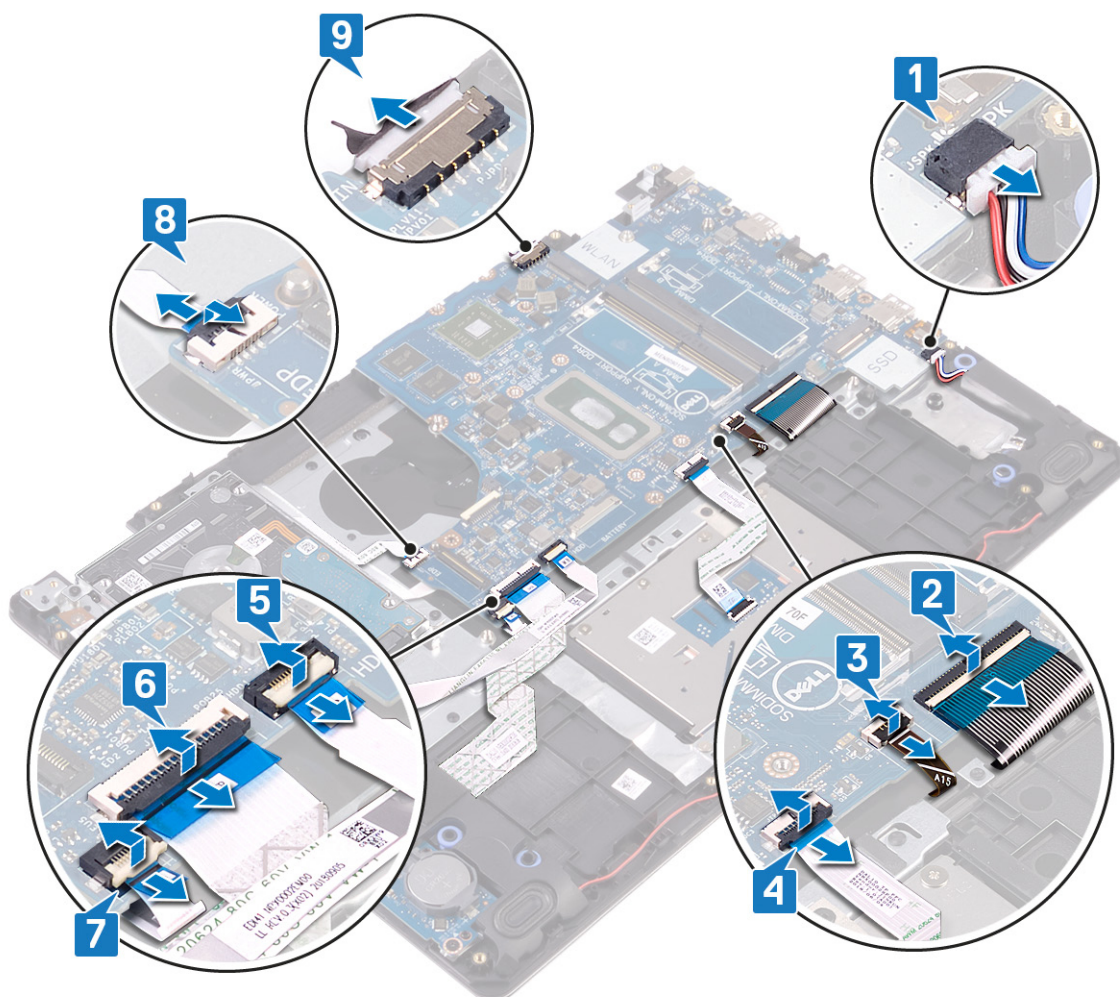

12. Odvijte vijak (M2x4), s katerim je sistemska plošča pritrjena na sklop naslona za dlani in tipkovnice.
13. Sistemsko ploščo dvignite s sklopa naslona za dlani in tipkovnice.

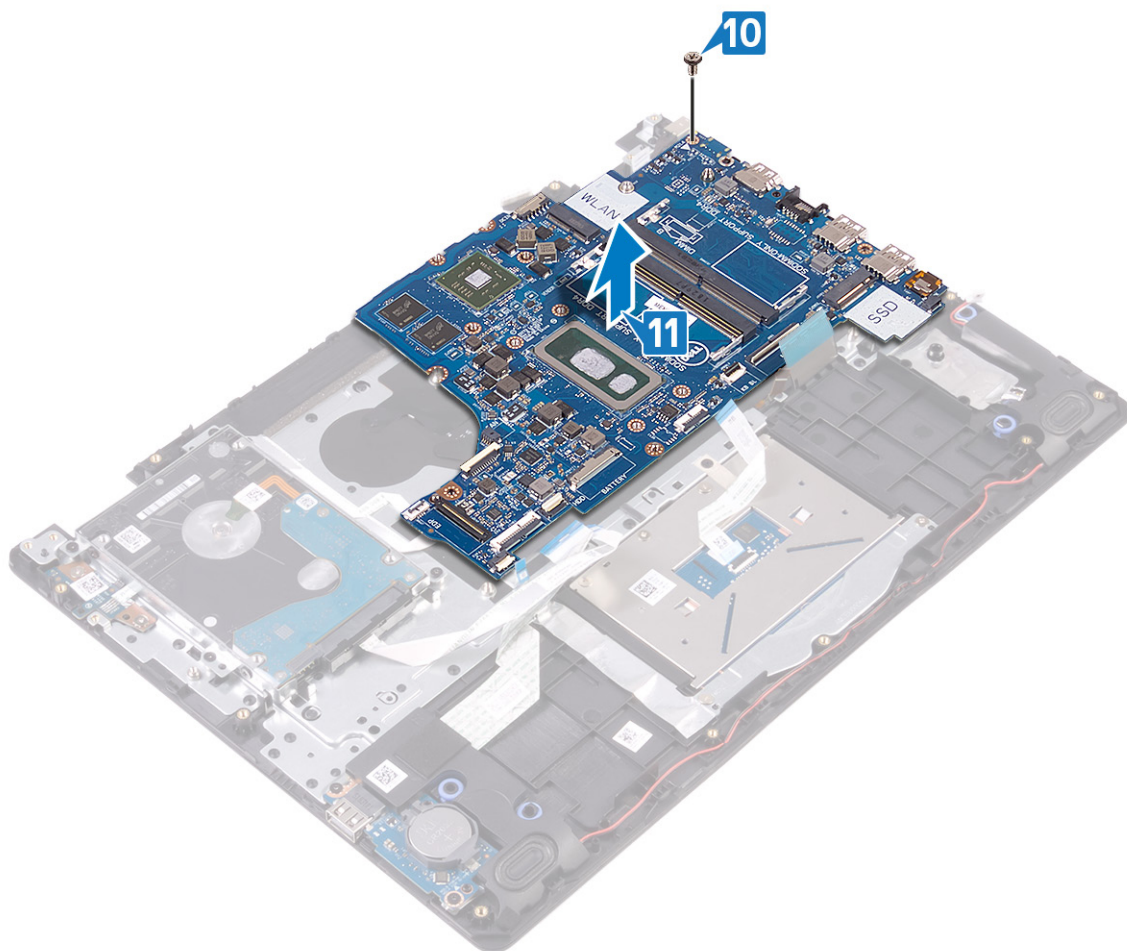

Ponovna namestitev matične plošče

- OPOMBA:** Preden začnete delo v notranjosti računalnika, preberite varnostne informacije, ki so bile priložene računalniku, in upoštevajte navodila v poglavju **Predn začnete delo v notranjosti računalnika**. Ko končate delo v notranjosti računalnika, upoštevajte navodila v poglavju **Ko končate delo v notranjosti računalnika**. Dodatne informacije o varnem delu najdete na domači strani za skladnost s predpisi na naslovu www.dell.com/regulatory_compliance.
- OPOMBA:** Servisna številka vašega računalnika je shranjena v matični plošči. Po ponovni namestitvi matične plošče morate servisno oznako morate v program za nastavitve BIOS.
- OPOMBA:** Z zamenjavo matične plošče odstranite vse spremembe, ki ste jih naredili v BIOS-u s programom za nastavitve BIOS-a. Po zamenjavi matične plošče morate znova spremeniti ustrezne nastavitve.

Postopek

1. Odprtino za vijak na sistemski plošči poravnajte z odprtino za vijak na sklopu naslona za dlani in tipkovnice [1].
2. Privijte vijak (M2x4), s katerim je sistemski plošča pritrjena na sklop naslona za dlani in tipkovnice [2].

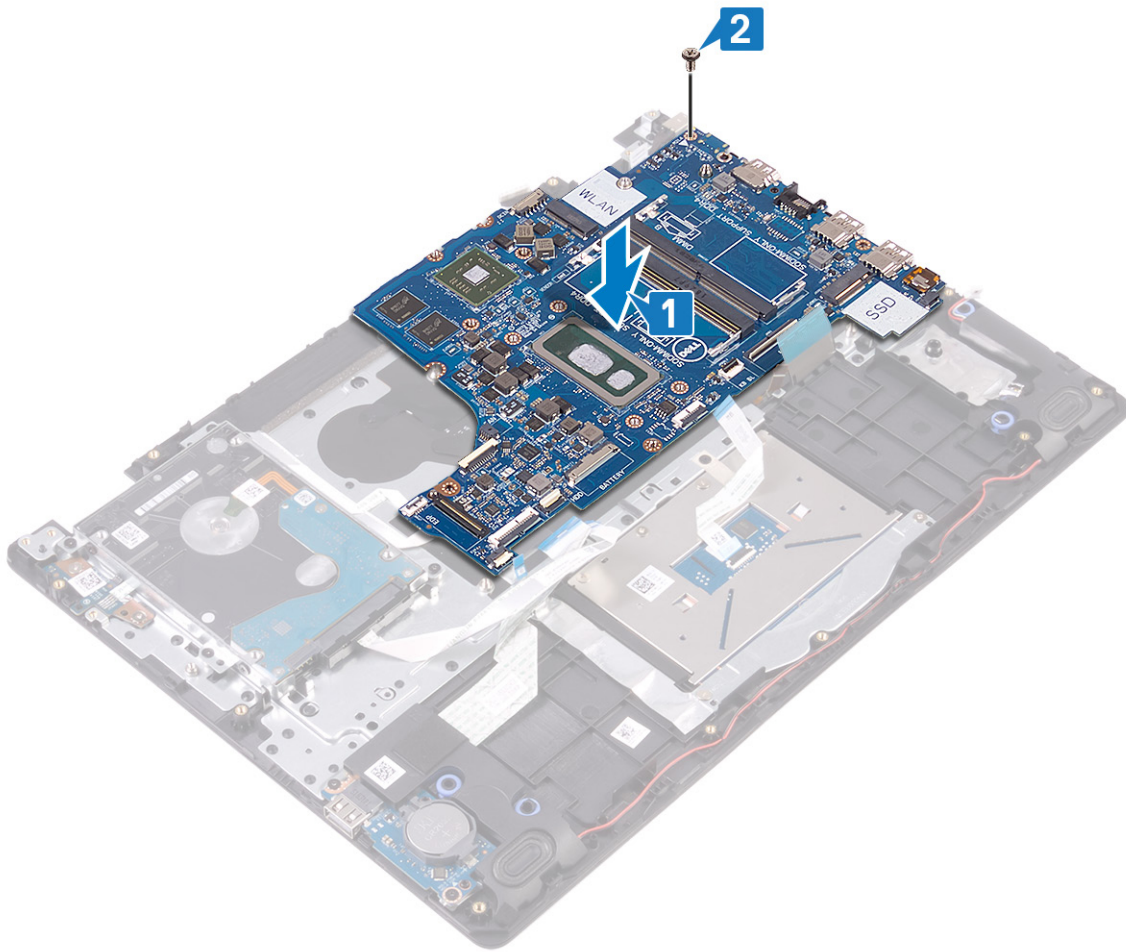

3. Kabel vrat za napajalnik in zvočniški kabel priključite na sklop sistemske plošče.
4. Kabel trdega diska potisnite v priključek na sistemski plošči in zaprite zaklep, da pritrdite kabel [3].
5. Kabel trdega diska potisnite v priključek na sistemski plošči in zaprite zaklep, da pritrdite kabel [3].
- i** **OPOMBA: For computers shipped with finger-print reader only.**
6. Kabel sledilne tablice potisnite v priključek na sistemski plošči in zaprite zaklep, da pritrdite kabel [2].
7. Kabel trdega diska potisnite v priključek na sistemski plošči in zaprite zaklep, da pritrdite kabel [3].
8. Kabel sledilne tablice potisnite v priključek na sistemski plošči in zaprite zaklep, da pritrdite kabel [2].
9. Kabel trdega diska potisnite v priključek na sistemski plošči in zaprite zaklep, da pritrdite kabel [3].
10. Kabel sledilne tablice potisnite v priključek na sistemski plošči in zaprite zaklep, da pritrdite kabel [2].
11. Kabel zvočnikov priklopite na sistemsko ploščo.

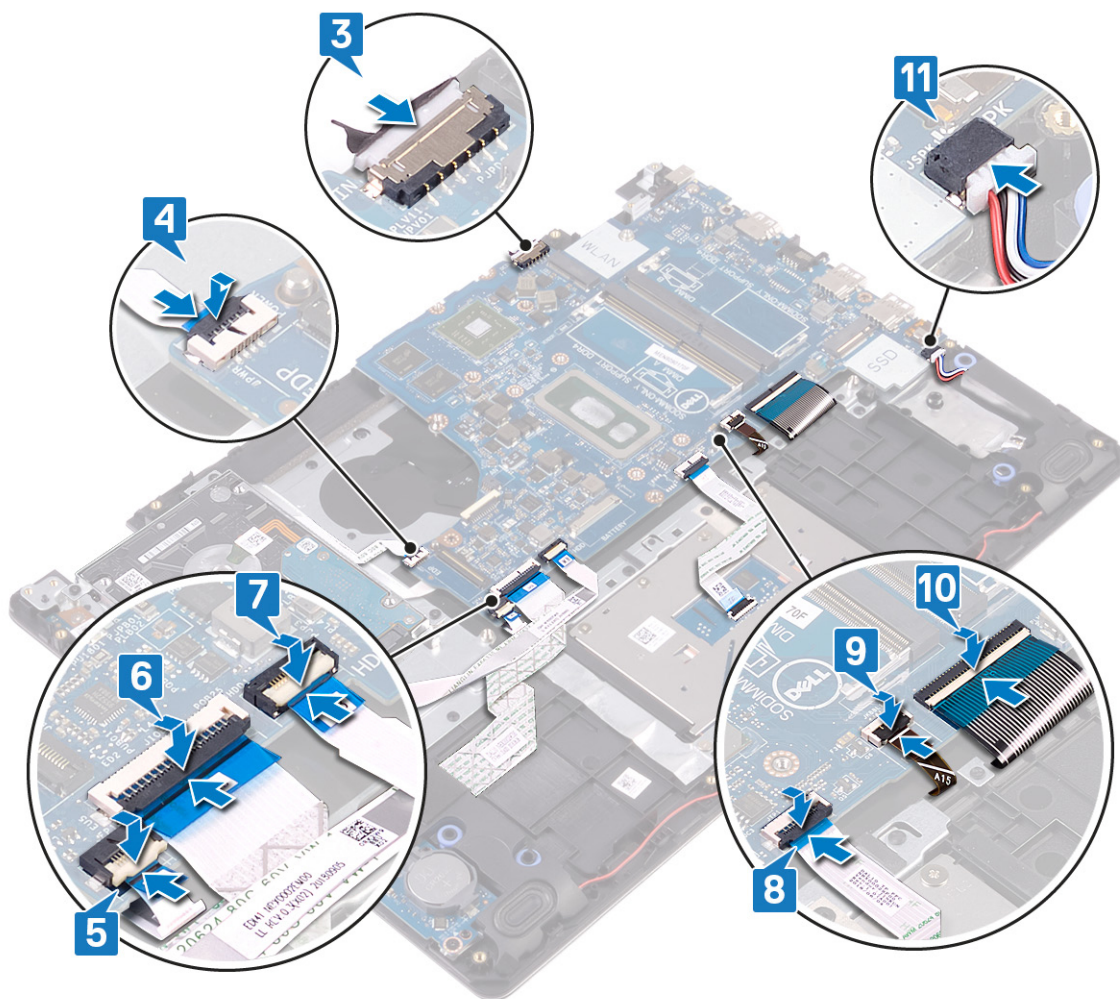

Po postopku

1. Znova namestite pogon SSD/Intel Optane.
2. Ponovno namestite hladilnik.
3. Ponovno namestite ventilator.
4. Ponovno namestite brezžično kartico.
5. Ponovno namestite pomnilniške module.
6. Ponovno namestite baterijo.
7. Ponovno namestite pokrov osnovne plošče.

Vnos servisne številke v programu za nastavitve BIOS-a

1. Vključite ali znova zaženite računalnik.
2. Ko se prikaže logotip DELL, pritisnite tipko F2, da odprete program za nastavitve BIOS-a.
3. Odprite zavihek **Main (Glavno)** in vnesite servisno številko v polje **Service Tag Input (Vnos servisne številke)**.

OPOMBA: Servisna oznaka je edinstven alfanumeričen identifikator na zadnji strani računalnika.

Gumb za vklop z bralnikom prstnih odtisov

Odstranjevanje gumba za vklop z bralnikom prstnih odtisov

OPOMBA: Preden začnete delo v notranjosti računalnika, preberite varnostne informacije, ki so bile priložene računalniku, in upoštevajte navodila v poglavju **Preden začnete delo v notranjosti računalnika**. Ko končate delo v

notranjosti računalnika, upoštevajte navodila v poglavju **Ko končate delo v notranjosti računalnika**. Dodatne informacije o varnem delu najdete na domači strani za skladnost s predpisi na naslovu www.dell.com/regulatory_compliance.

OPOMBA: Velja samo za računalnike z bralnikom prstnih odtisov.

Pred postopkom

1. Odstranite **pokrov osnovne plošče**.
2. Odstranite **baterijo**.
3. Odstranite **pomnilniške module**.
4. Odstranite **brezžično kartico**.
5. Odstranite **ventilator**.
6. Odstranite **hladilnik**.

OPOMBA: Sistemsko ploščo lahko odstranite skupaj s pritrjenim hladilnikom.

7. Odstranite **pogon SSD/Intel Optane**.
8. Odstranite **trdi disk**.
9. Odstranite **sklop zaslona**.
10. Odstranite **sistemsko ploščo**.

Postopek

1. Gumb za vklop dvignite s sklopa naslona za dlani in tipkovnice [2].
2. Dvignite ploščo gumba za vklop/izklop skupaj s kablom iz sklopa naslona za dlani in tipkovnice.
3. Kabel bralnika prstnih odtisov prilepite na sklop naslona za dlani in tipkovnice.

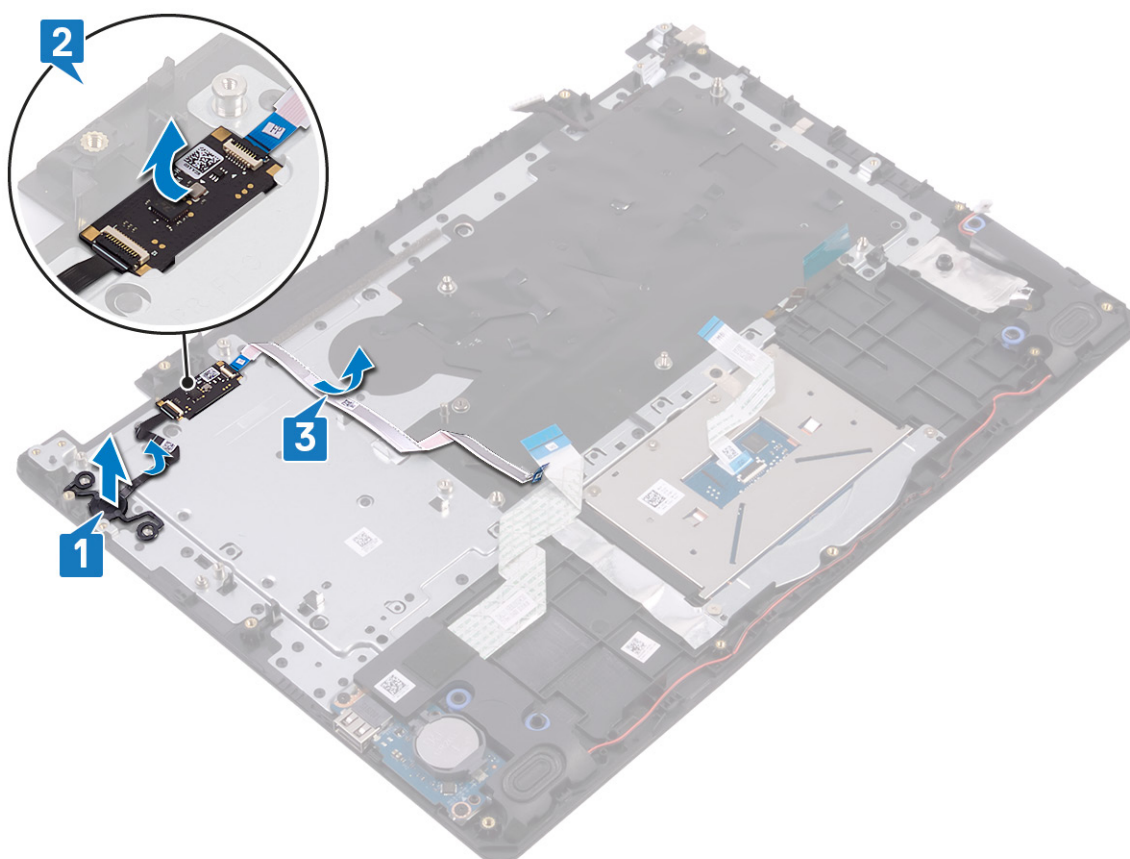

Vnovično nameščanje gumba za vklop z bralnikom prstnih odtisov

OPOMBA: Preden začnete delo v notranjosti računalnika, preberite varnostne informacije, ki so bile priložene računalniku, in upoštevajte navodila v poglavju **Preden začnete delo v notranjosti računalnika**. Ko končate delo v

notranjosti računalnika, upoštevajte navodila v poglavju **Ko končate delo v notranjosti računalnika**. Dodatne informacije o varnem delu najdete na domači strani za skladnost s predpisi na naslovu www.dell.com/regulatory_compliance.

OPOMBA: Velja samo za računalnike, ki so opremljeni z bralnikom prstnih odtisov.

Postopek

1. Z oznakami za poravnavo poravnajte gumb za vklop in ga postavite na sklop naslona za dlani in tipkovnice.
2. Gumb za vklop z bralnikom prstnih odtisov postavite v režo na sklopu naslona za dlani in tipkovnice.
3. Kabel bralnika prstnih odtisov prilepite na sklop naslona za dlani in tipkovnice.



Po postopku

1. Ponovno namestite [sistemsko ploščo](#).
2. Ponovno namestite [sklop zaslona](#).
3. Ponovno namestite [trdi disk](#).
4. Znova namestite [pogon SSD/Intel Optane](#).
5. Ponovno namestite [hladilnik](#).

OPOMBA: Sistemsko ploščo lahko odstranite skupaj s pritrjenim hladilnikom.

6. Ponovno namestite [ventilator](#).
7. Ponovno namestite [brezžično kartico](#).
8. Ponovno namestite [pomnilniške module](#).
9. Ponovno namestite [baterijo](#).
10. Ponovno namestite [pokrov osnovne plošče](#).

Vrata za napajalnik

Odstranjevanje vrat za napajalnik

OPOMBA: Preden začnete delo v notranjosti računalnika, preberite varnostne informacije, ki so bile priložene računalniku, in upoštevajte navodila v poglavju **Preden začnete delo v notranjosti računalnika**. Ko končate delo v notranjosti računalnika, upoštevajte navodila v poglavju **Ko končate delo v notranjosti računalnika**. Dodatne informacije o varnem delu najdete na domači strani za skladnost s predpisi na naslovu www.dell.com/regulatory_compliance.

Pred postopkom

1. Odstranite **pokrov osnovne plošče**.
2. Odstranite **baterijo**.
3. Odstranite **pomnilniške module**.
4. Odstranite **brezžično kartico**.
5. Odstranite **sklop zaslona**.
6. Odstranite **sistemsko ploščo**.

Postopek

1. Odstranite vijak (M2x2), s katerim so vrata za napajalnik pritrjena na sklop naslona za dlani in tipkovnice.
2. Kabel vrat za napajalnik odlepите s sklopa naslona za dlani in tipkovnice.
3. Vrata za napajalnik skupaj s kablom dvignite s sklopa naslona za dlani in tipkovnice.

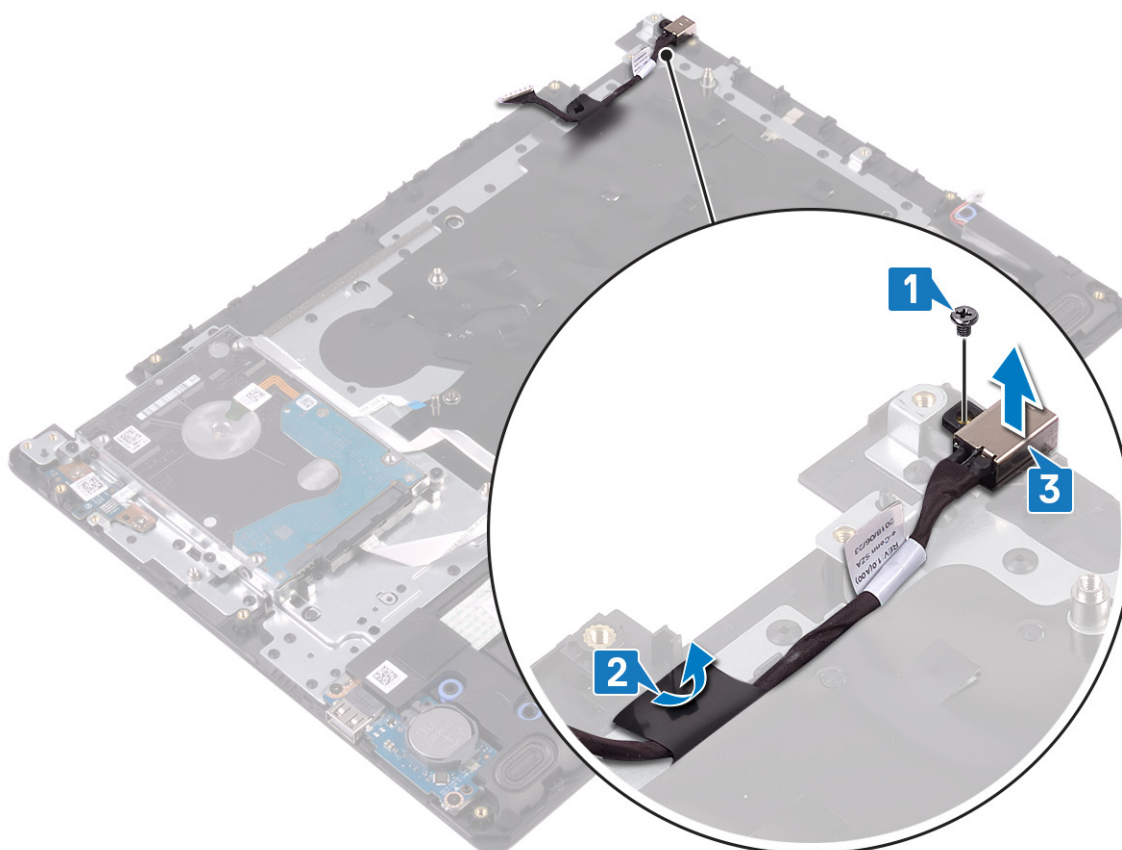

Ponovna namestitev vrat za napajalnik

OPOMBA: Preden začnete delo v notranjosti računalnika, preberite varnostne informacije, ki so bile priložene računalniku, in upoštevajte navodila v poglavju **Preden začnete delo v notranjosti računalnika**. Ko končate delo v

notranjosti računalnika, upoštevajte navodila v poglavju **Ko končate delo v notranjosti računalnika**. Dodatne informacije o varnem delu najdete na domači strani za skladnost s predpisi na naslovu www.dell.com/regulatory_compliance.

Postopek

1. Vrata za napajalnik namestite v režo na sklopu naslona za dlani.
2. Vrata za napajalnik skupaj s kablom dvignite s sklopa naslona za dlani in tipkovnice.
3. Znova namestite vijak (M2x3), s katerim so vrata za napajalnik pritrjena na sklop naslona za dlani in tipkovnice.

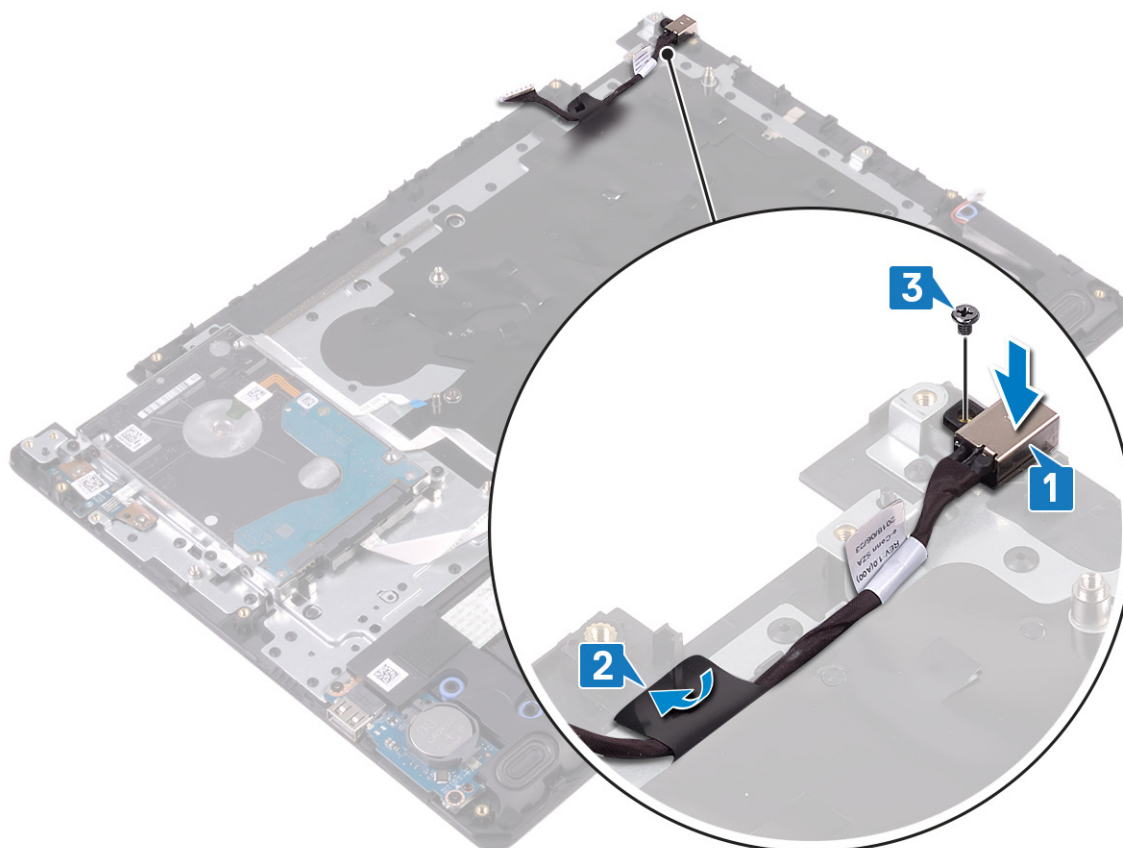

Po postopku

1. Ponovno namestite [sistemsko ploščo](#).
2. Ponovno namestite [sklop zaslona](#).
3. Ponovno namestite [brezžično kartico](#).
4. Ponovno namestite [pomnilniške module](#).
5. Ponovno namestite [baterijo](#).
6. Ponovno namestite [pokrov osnovne plošče](#).

Sklop naslona za dlani in tipkovnice

Odstranjevanje sklopa naslona za dlani in tipkovnice

OPOMBA: Preden začnete delo v notranjosti računalnika, preberite varnostne informacije, ki so bile priložene računalniku, in upoštevajte navodila v poglavju **Preden začnete delo v notranjosti računalnika**. Ko končate delo v notranjosti računalnika, upoštevajte navodila v poglavju **Ko končate delo v notranjosti računalnika**. Dodatne informacije o varnem delu najdete na domači strani za skladnost s predpisi na naslovu www.dell.com/regulatory_compliance.

Pred postopkom

1. Odstranite [pokrov osnovne plošče](#).

2. Odstranite baterijo.
3. Odstranite pomnilniške module.
4. Odstranite brezžično kartico.
5. Odstranite ventilator.
6. Odstranite hladilnik.

i **OPOMBA:** Sistemsko ploščo lahko odstranite skupaj s pritrjenim hladilnikom.

7. Odstranite pogon SSD/Intel Optane.
8. Odstranite trdi disk.
9. Odstranite sledilno tablico.
10. Odstranite zvočnika.
11. Odstranite ploščo V/I.
12. Odstranite sklop zaslona.
13. Odstranite ploščo gumba za vklop.
14. Odstranite sistemsko ploščo.
15. Odstranite gumb za vklop z bralnikom prstnih odtisov (dodatna možnost).
16. Odstranite vrata za napajalnik.

Postopek

Po izvedbi vseh zgornjih korakov nam ostaneta sklop naslona za dlani in tipkovnice.



Vnovična namestitev sklopa naslona za dlani in tipkovnice

i **OPOMBA:** Preden začnete delo v notranjosti računalnika, preberite varnostne informacije, ki so bile priložene računalniku, in upoštevajte navodila v poglavju **Predn začnete delo v notranjosti računalnika**. Ko končate delo v notranjosti računalnika, upoštevajte navodila v poglavju **Ko končate delo v notranjosti računalnika**. Dodatne informacije o varnem delu najdete na domači strani za skladnost s predpisi na naslovu www.dell.com/regulatory_compliance.

Postopek

Sklop naslona za dlani in tipkovnice položite na ravno površino.

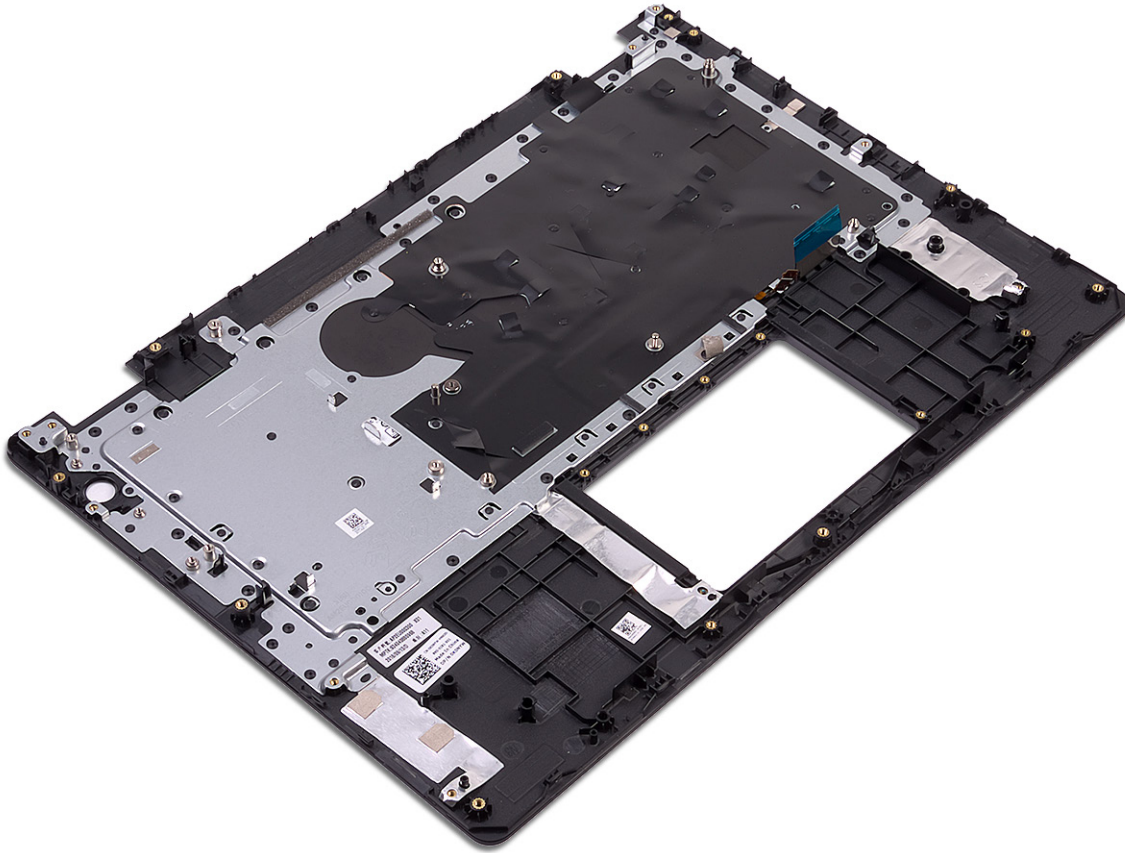

Po postopku

1. Znova namestite vrata za napajalnik.
2. Znova namestite gumb za vklop z bralnikom prstnih odtisov (dodatna možnost).
3. Ponovno namestite sistemsko ploščo.
4. Znova namestite ploščo gumba za vklop
5. Ponovno namestite sklop zaslona.
6. Znova namestite ploščo V/I.
7. Ponovno namestite zvočnika.
8. Znova namestite sledilno ploščico.
9. Ponovno namestite trdi disk.
10. Znova namestite pogon SSD/Intel Optane.
11. Ponovno namestite hladilnik.

OPOMBA: Sistemsko ploščo lahko odstranite skupaj s pritrjenim hladilnikom.

12. Ponovno namestite ventilator.
13. Ponovno namestite brezžično kartico.
14. Ponovno namestite pomnilniške module.
15. Ponovno namestite baterijo.
16. Ponovno namestite pokrov osnovne plošče.

Okvir zaslona

Odstranjevanje okvirja zaslona

OPOMBA: Preden začnete delo v notranjosti računalnika, preberite varnostne informacije, ki so bile priložene računalniku, in upoštevajte navodila v poglavju **Preden začnete delo v notranjosti računalnika**. Ko končate delo v notranjosti računalnika, upoštevajte navodila v poglavju **Ko končate delo v notranjosti računalnika**. Dodatne informacije o varnem delu najdete na domači strani za skladnost s predpisi na naslovu www.dell.com/regulatory_compliance.

Pred postopkom

1. Odstranite pokrov osnovne plošče.
2. Odstranite brezžično kartico.
3. Odstranite ventilator.
4. Odstranite sklop zaslona.

Postopek

1. Pritisnite obe strani pokrova tečajev zaslona in ga dvignite s hrbtnege pokrova zaslona in sklopa antene.



2. Privzdignite okvir zaslona, da ga sprostite s hrbtnege pokrova zaslona in sklopa antene [1].
3. Okvir zaslona dvignite s hrbtnege pokrova zaslona in sklopa antene [2].

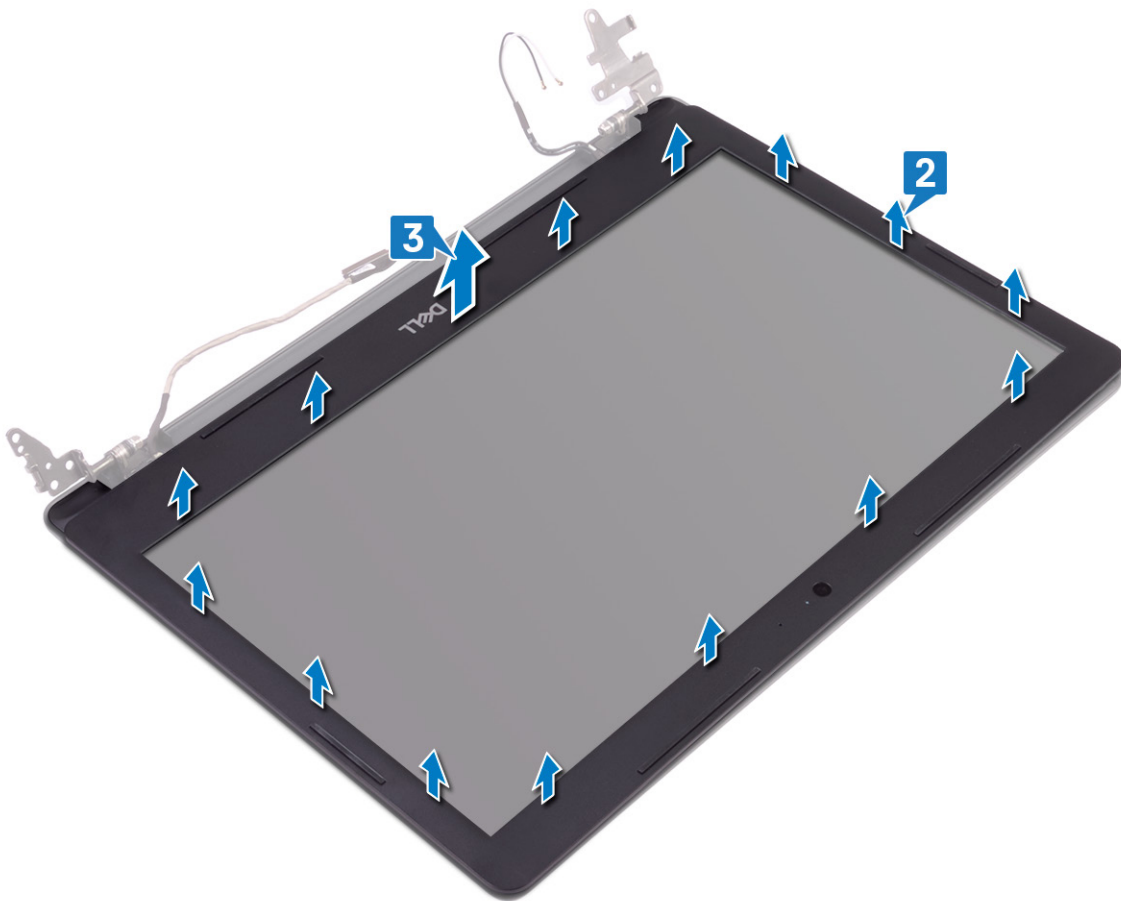

Ponovna namestitev okvirja zaslona

OPOMBA: Preden začnete delo v notranjosti računalnika, preberite varnostne informacije, ki so bile priložene računalniku, in upoštevajte navodila v poglavju [Preden začnete delo v notranjosti računalnika](#). Ko končate delo v notranjosti računalnika, upoštevajte navodila v poglavju [Ko končate delo v notranjosti računalnika](#). Dodatne informacije o varnem delu najdete na domači strani za skladnost s predpisi na naslovu www.dell.com/regulatory_compliance.

Postopek

1. Okvir zaslona poravnajte s sklopom hrbtnega pokrova zaslona in antene, nato pa okvir zaslona previdno pritisnite, da se zaskoči [1].

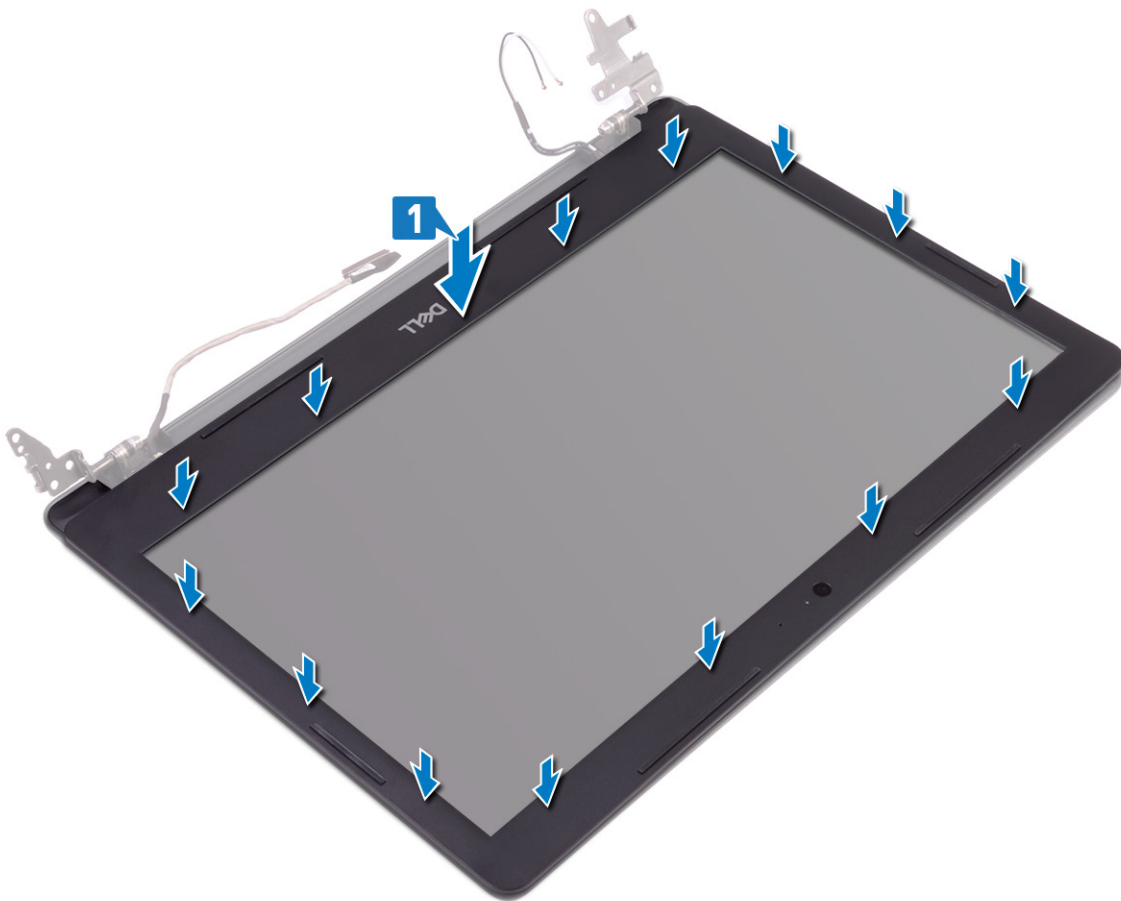

2. Jezičku na pokrovu tečajev zaslona vstavite v reže na hrbtnem pokrovu zaslona in sklopu antene.
3. Pritisnite pokrov tečajev zaslona, da se zaskoči.



Po postopku

1. Ponovno namestite [sklop zaslona](#).
2. Ponovno namestite [ventilator](#).
3. Ponovno namestite [brezžično kartico](#).
4. Ponovno namestite [pokrov osnovne plošče](#).

Kamera

Odstranjevanje kamere

i **OPOMBA:** Preden začnete delo v notranjosti računalnika, preberite varnostne informacije, ki so bile priložene računalniku, in upoštevajte navodila v poglavju [Preden začnete delo v notranjosti računalnika](#). Ko končate delo v notranjosti računalnika, upoštevajte navodila v poglavju [Ko končate delo v notranjosti računalnika](#). Dodatne informacije o varnem delu najdete na domači strani za skladnost s predpisi na naslovu www.dell.com/regulatory_compliance.

Pred postopkom

1. Odstranite [pokrov osnovne plošče](#).
2. Odstranite [brezžično kartico](#).
3. Odstranite [sklop zaslona](#).
4. Odstranite [okvir zaslona](#).

Postopek

1. S plastičnim peresom nežno dvignite kamero s hrbtnege pokrova zaslona in sklopa antene [1].
2. Kabel kamere odklopite iz modula kamere [2].

3. Modul kamere dvignite s hrbtnega pokrova zaslona in sklopa antene [3].

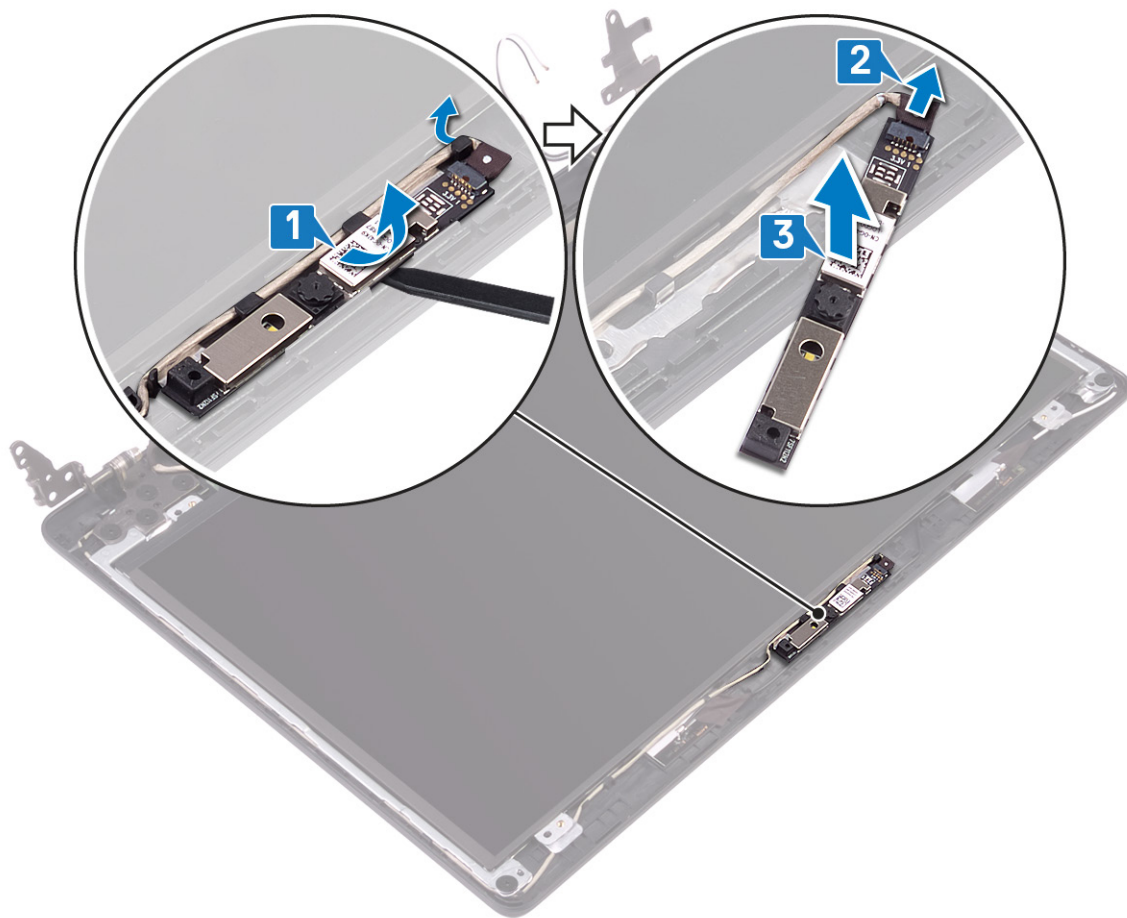

Ponovna namestitev kamere

OPOMBA: Preden začnete delo v notranjosti računalnika, preberite varnostne informacije, ki so bile priložene računalniku, in upoštevajte navodila v poglavju **Preden začnete delo v notranjosti računalnika**. Ko končate delo v notranjosti računalnika, upoštevajte navodila v poglavju **Ko končate delo v notranjosti računalnika**. Dodatne informacije o varnem delu najdete na domači strani za skladnost s predpisi na naslovu www.dell.com/regulatory_compliance.

Postopek

1. Kabel kamere priključite na modul kamere [3].
2. S poravnalnim stebričkom namestite modul kamere na hrbtni pokrov zaslona in sklop antene [1].

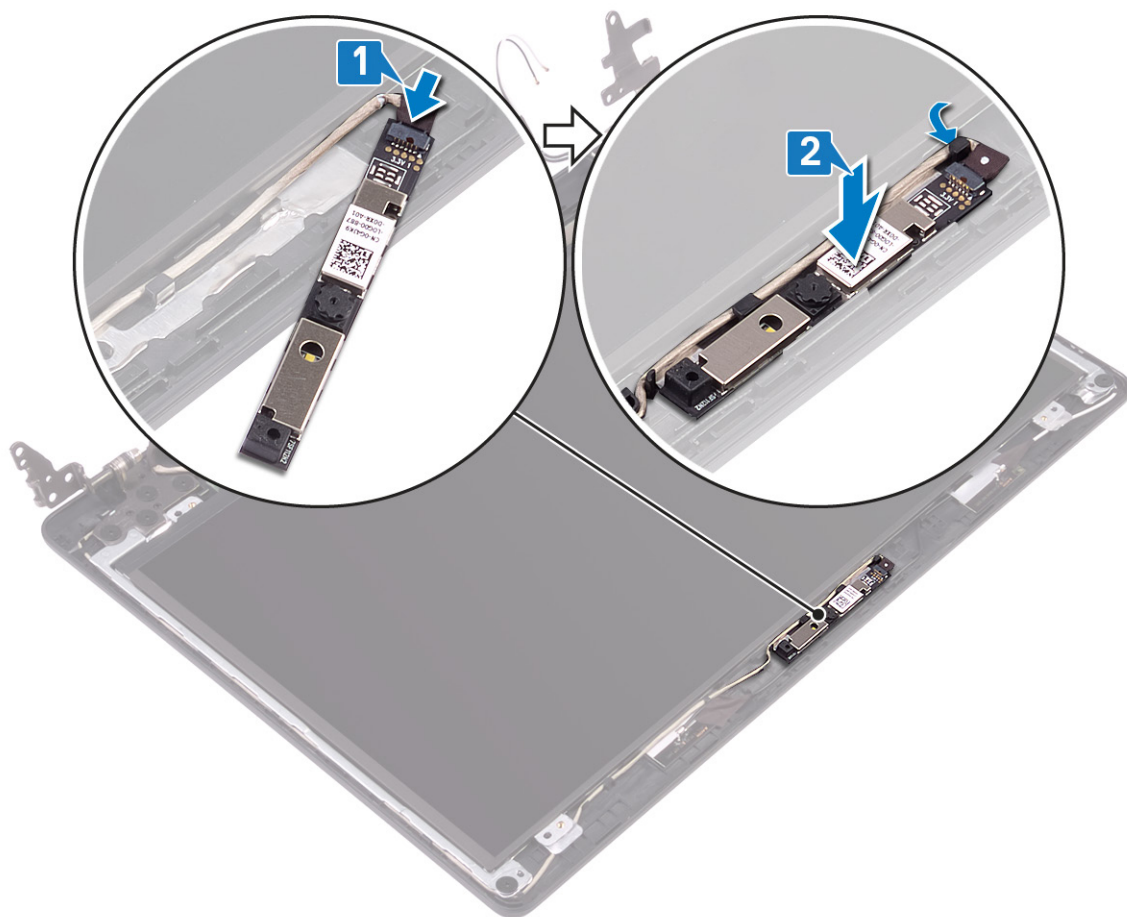

Po postopku

1. Znova namestite [okvir zaslona](#).
2. Ponovno namestite [sklop zaslona](#).
3. Ponovno namestite [brezžično kartico](#).
4. Ponovno namestite [pokrov osnovne plošče](#).

Plošča zaslona

Odstranjevanje plošče zaslona

i **OPOMBA:** Preden začnete delo v notranjosti računalnika, preberite varnostne informacije, ki so bile priložene računalniku, in upoštevajte navodila v poglavju [Preden začnete delo v notranjosti računalnika](#). Ko končate delo v notranjosti računalnika, upoštevajte navodila v poglavju [Ko končate delo v notranjosti računalnika](#). Dodatne informacije o varnem delu najdete na domači strani za skladnost s predpisi na naslovu www.dell.com/regulatory_compliance.

Pred postopkom

1. Odstranite [pokrov osnovne plošče](#).
2. Odstranite [brezžično kartico](#).
3. Odstranite [ventilator](#).
4. Odstranite [sklop zaslona](#).
5. Odstranite [okvir zaslona](#).

Postopek

1. Odvijte štiri vijake (M2x2), s katerimi je plošča zaslona pritrjena na sklop hrbtnega pokrova zaslona in antene.

2. Dvignite ploščo zaslona in jo obrnite.

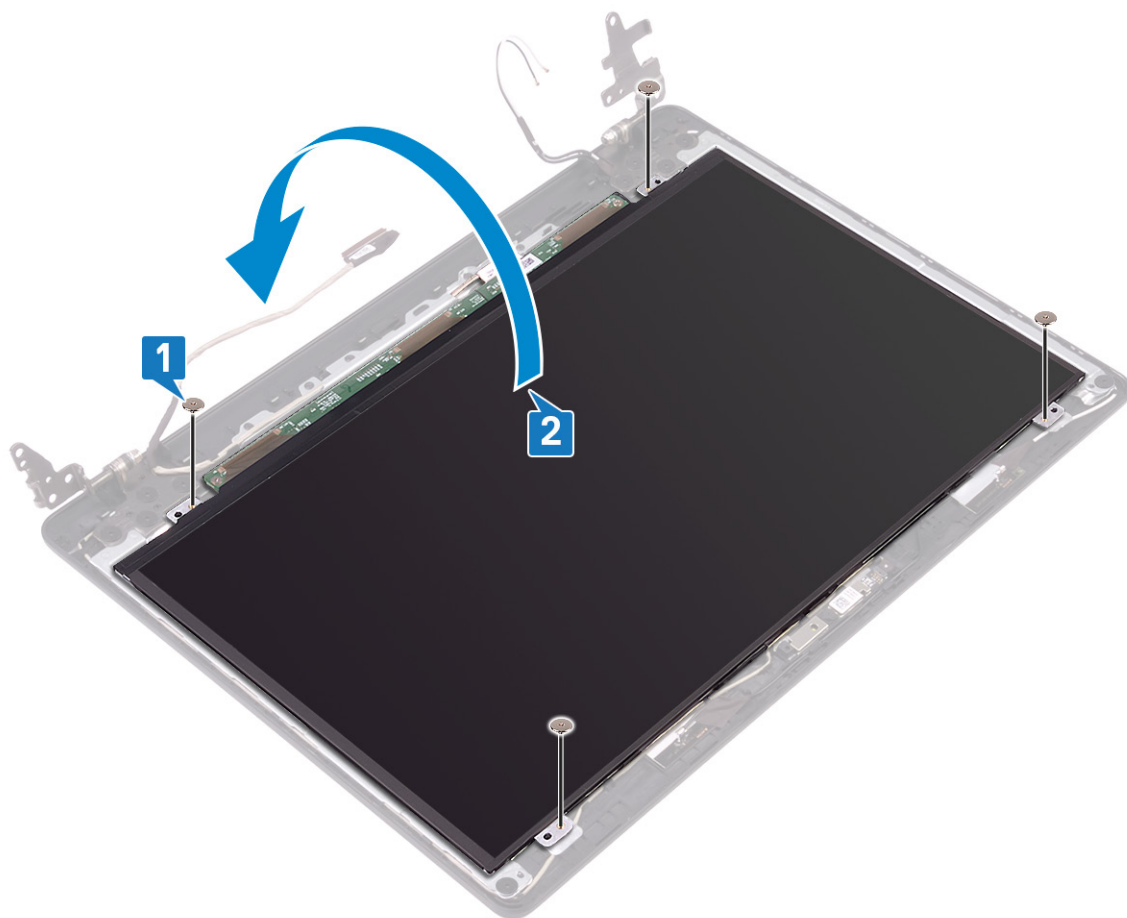

3. Odlepite trak, s katerim je kabel zaslona pritrjen na hrbtno stran plošče zaslona.
4. Odprite zaklep in kabel zaslona odklopite od priključka kabla plošče zaslona.
5. Ploščo zaslona dvignite s sklopa hrbtnege pokrova zaslona in antene.

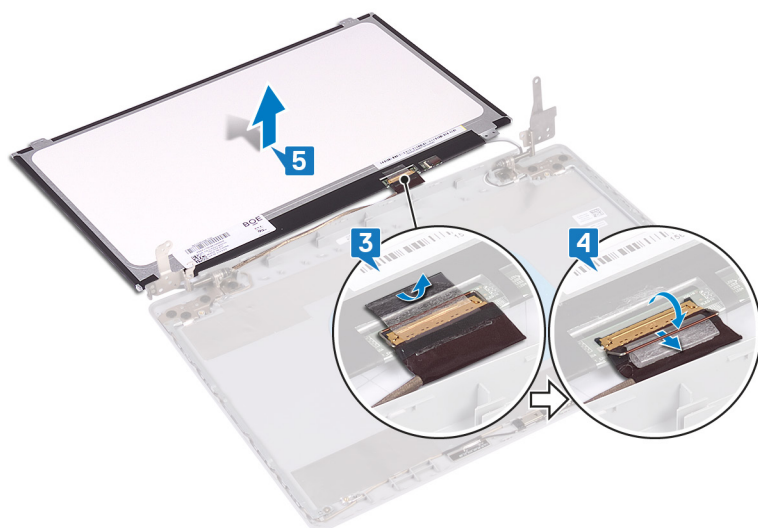

Ponovna namestitev plošče zaslona

OPOMBA: Preden začnete delo v notranjosti računalnika, preberite varnostne informacije, ki so bile priložene računalniku, in upoštevajte navodila v poglavju **Predn začnete delo v notranjosti računalnika**. Ko končate delo v

notranjosti računalnika, upoštevajte navodila v poglavju **Ko končate delo v notranjosti računalnika**. Dodatne informacije o varnem delu najdete na domači strani za skladnost s predpisi na naslovu www.dell.com/regulatory_compliance.

Postopek

1. Ploščo zaslona postavite na ravno in čisto površino.
2. Kabel zaslona priklopite na priključek na zadnji strani plošče zaslona in zaprite zaklep, da ga pritrdite.
3. Prilepite trak, s katerim je kabel zaslona pritrjen na hrbtno stran plošče zaslona.

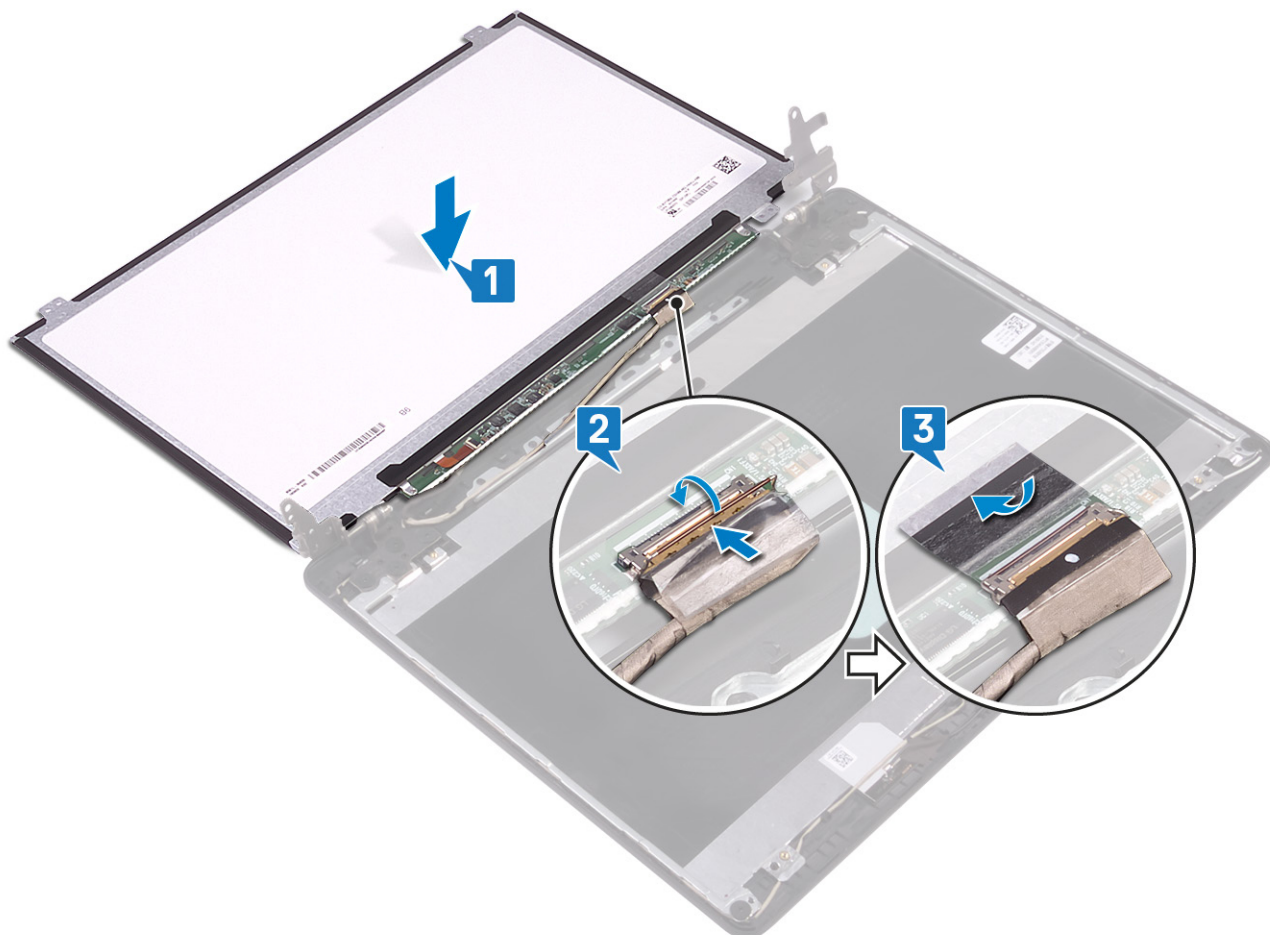

4. Obrnite ploščo zaslona in odprtine za vijake na plošči zaslona poravnajte z odprtinami za vijake na sklopu hrbtnege pokrova zaslona in antene.
5. Znova privijte štiri vijake (M2x2), ki ploščo zaslona pritrjujejo na sklop hrbtnege pokrova zaslona in antene.

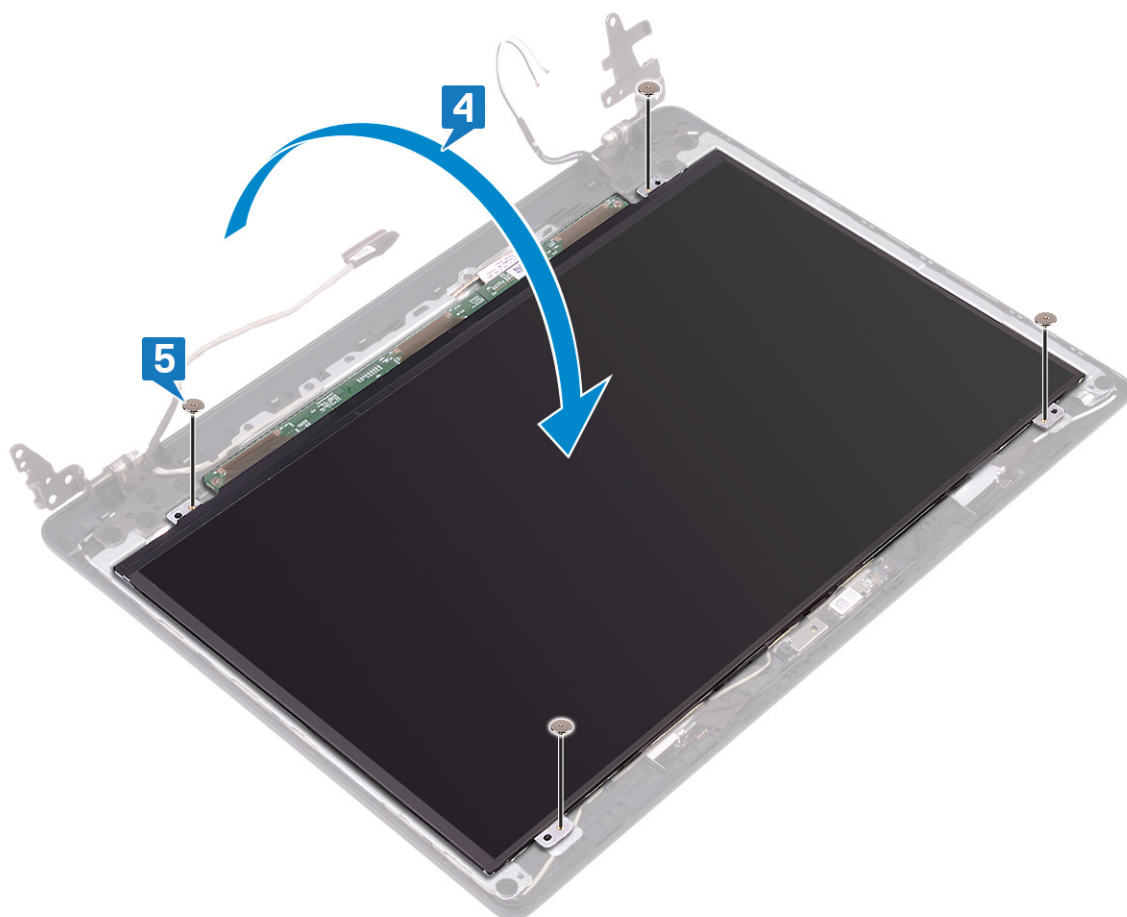

Po postopku

1. Znova namestite [okvir zaslona](#).
2. Ponovno namestite [sklop zaslona](#).
3. Ponovno namestite [ventilator](#).
4. Ponovno namestite [brezžično kartico](#).
5. Ponovno namestite [pokrov osnovne plošče](#).

Tečaji zaslona

Odstranjevanje tečajev zaslona

OPOMBA: Preden začnete delo v notranjosti računalnika, preberite varnostne informacije, ki so bile priložene računalniku, in upoštevajte navodila v poglavju [Preden začnete delo v notranjosti računalnika](#). Ko končate delo v notranjosti računalnika, upoštevajte navodila v poglavju [Ko končate delo v notranjosti računalnika](#). Dodatne informacije o varnem delu najdete na domači strani za skladnost s predpisi na naslovu www.dell.com/regulatory_compliance.

Pred postopkom

1. Odstranite [pokrov osnovne plošče](#).
2. Odstranite [brezžično kartico](#).
3. Odstranite [sklop zaslona](#).
4. Odstranite [okvir zaslona](#).

Postopek

1. Odlepite trak, s katerim je kabel zaslona pritrjen na tečaj zaslona.

2. Zabeležite si, kako sta speljana kabel zaslona in kabel antene, nato ju odstranite iz tečajev zaslona.
3. Odvijte deset vijakov (M2x2), s katerimi sta tečaja zaslona pritrjena na sklop hrbtnega pokrova zaslona in antene.
4. Tečaja zaslona dvignite s sklopa hrbtnega pokrova zaslona in antene.

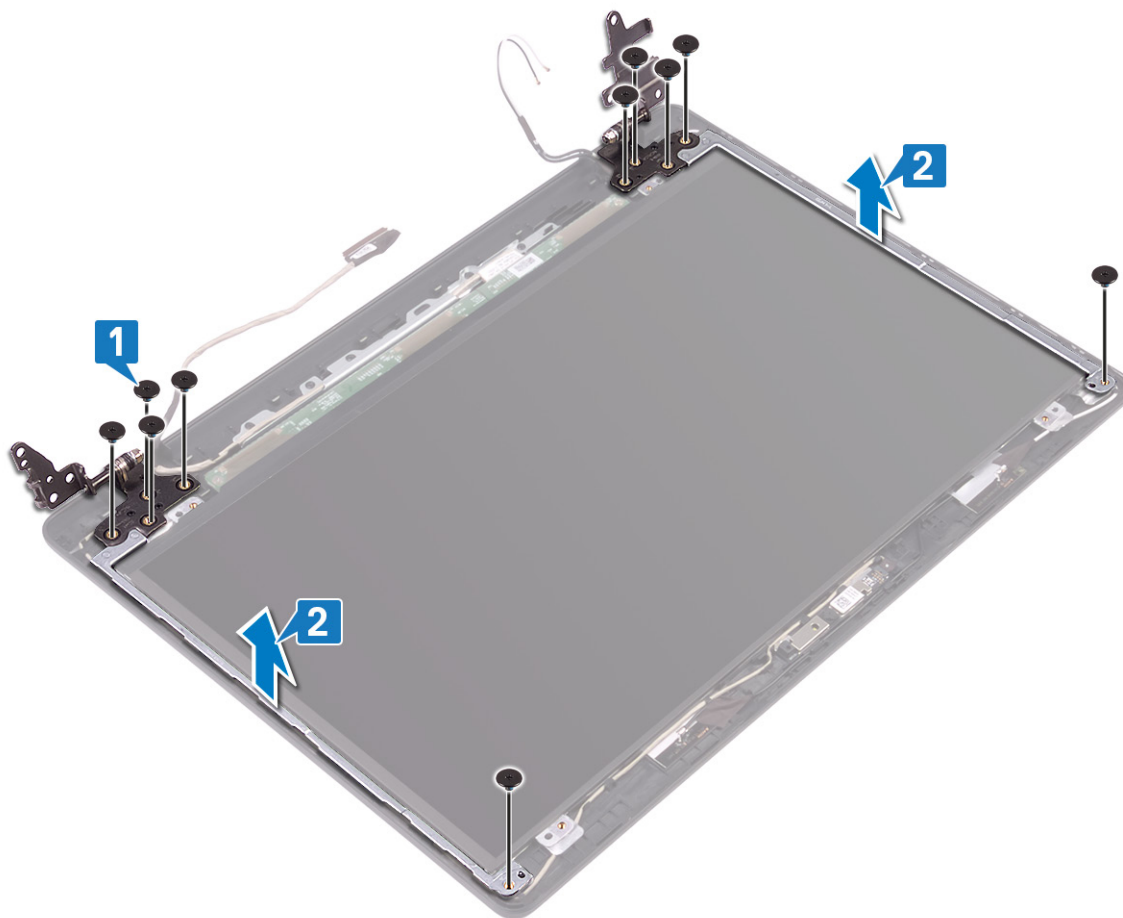

Ponovna namestitev tečajev zaslona

OPOMBA: Preden začnete delo v notranjosti računalnika, preberite varnostne informacije, ki so bile priložene računalniku, in upoštevajte navodila v poglavju **Preden začnete delo v notranjosti računalnika**. Ko končate delo v notranjosti računalnika, upoštevajte navodila v poglavju **Ko končate delo v notranjosti računalnika**. Dodatne informacije o varnem delu najdete na domači strani za skladnost s predpisi na naslovu www.dell.com/regulatory_compliance.

Postopek

1. Odprtine za vijake na tečajih zaslona poravnajte z odprtinami za vijake na sklopu hrbtnega pokrova zaslona in antene.
2. Ponovno privijte deset vijakov (M2x2), s katerimi sta tečaja pritrjena na sklop hrbtnega pokrova zaslona in antene.

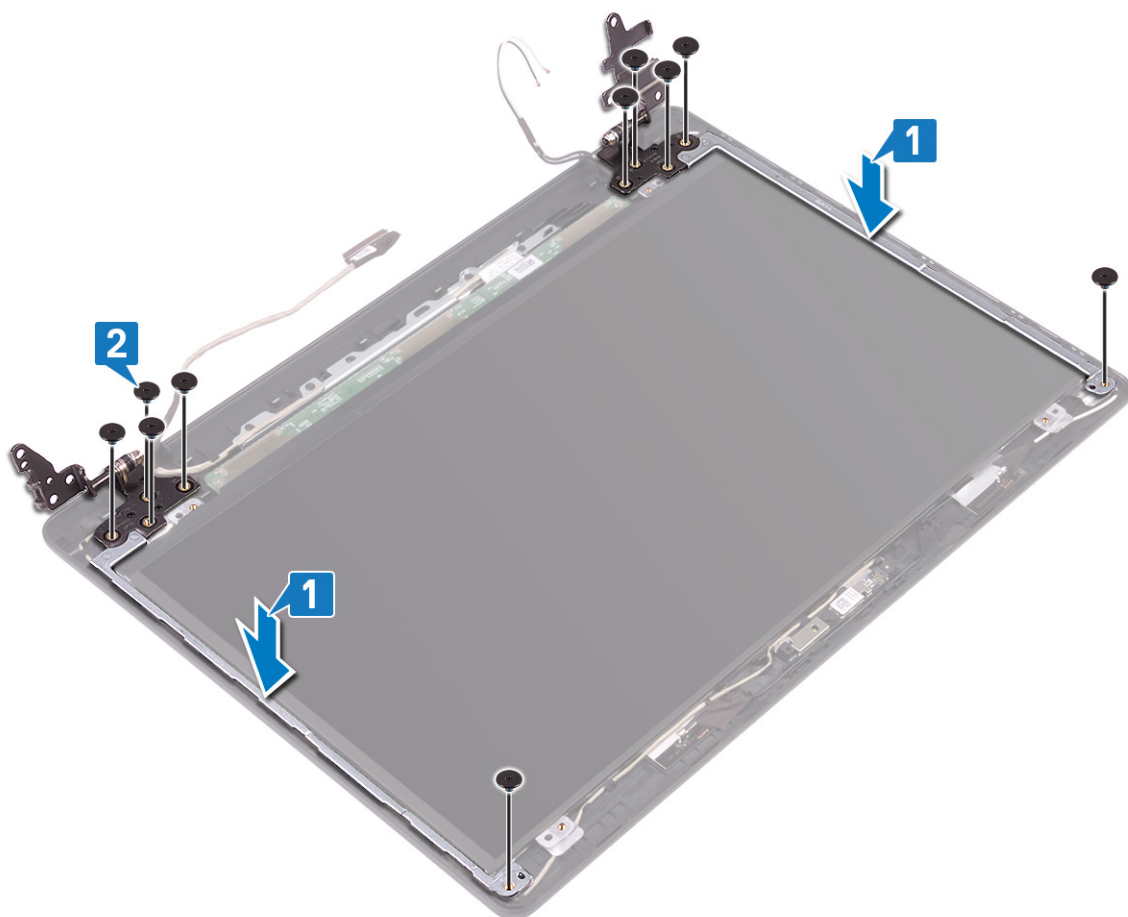

3. Kabel zaslona in kabel antene napeljite skozi tečaja zaslona.
4. Prilepite trak, s katerim je kabel antene pritrjen na tečaj zaslona.

Po postopku

1. Znova namestite [okvir zaslona](#).
2. Ponovno namestite [sklop zaslona](#).
3. Ponovno namestite [brezžično kartico](#).
4. Ponovno namestite [pokrov osnovne plošče](#).

Kabel zaslona

Odstranjevanje kabla zaslona

OPOMBA: Preden začnete delo v notranjosti računalnika, preberite varnostne informacije, ki so bile priložene računalniku, in upoštevajte navodila v poglavju [Preden začnete delo v notranjosti računalnika](#). Ko končate delo v notranjosti računalnika, upoštevajte navodila v poglavju [Ko končate delo v notranjosti računalnika](#). Dodatne informacije o varnem delu najdete na domači strani za skladnost s predpisi na naslovu www.dell.com/regulatory_compliance.

Pred postopkom

1. Odstranite [pokrov osnovne plošče](#).
2. Odstranite [ventilator](#).
3. Odstranite [brezžično kartico](#).
4. Odstranite [sklop zaslona](#).
5. Odstranite [okvir zaslona](#).
6. Odstranite [kamero](#).

7. Odstranite ploščo zaslona.
8. Odstranite tečaja zaslona.

Postopek

1. Kabel kamere in kabel zaslona odstranite iz vodil na hrbtnem pokrovu zaslona in sklopu antene [1].
2. Kabel kamere in kabel zaslona dvignite s sklopa hrbtnege pokrova zaslona in antene [3].

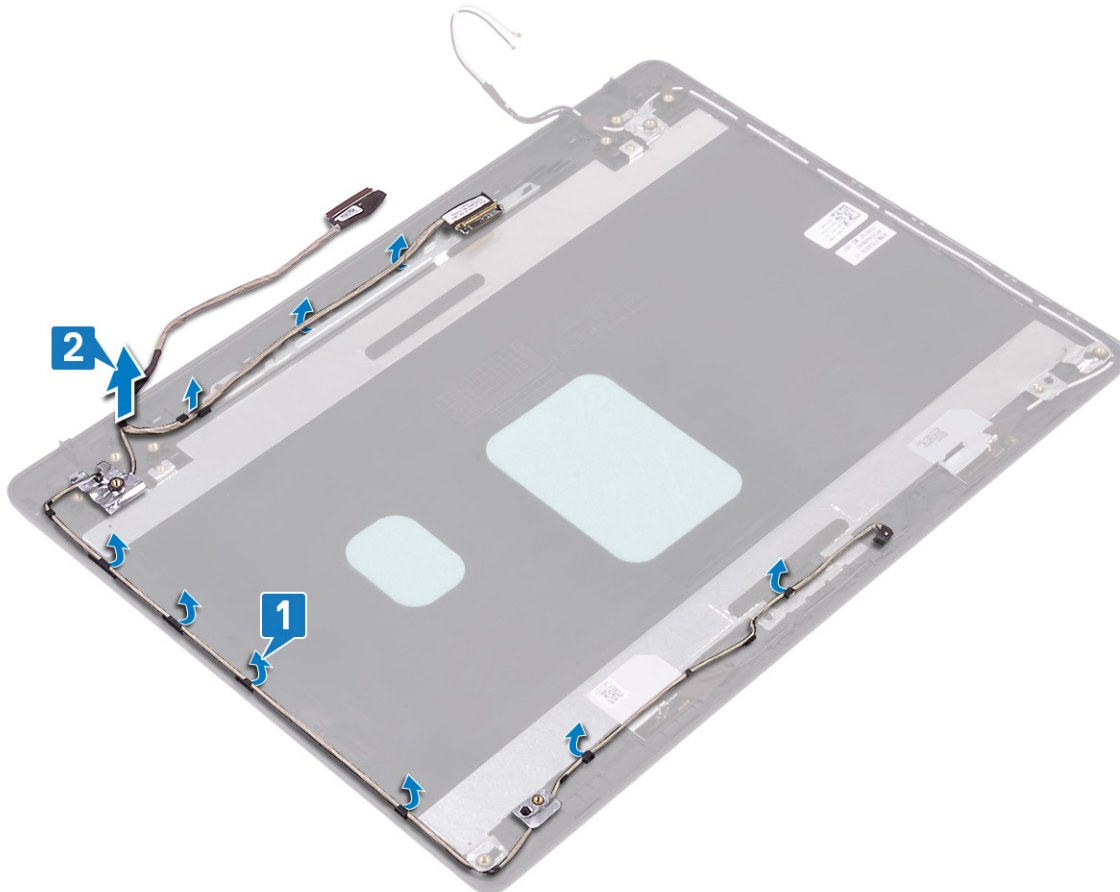

Ponovna namestitvev kablazaslona

OPOMBA: Preden začnete delo v notranjosti računalnika, preberite varnostne informacije, ki so bile priložene računalniku, in upoštevajte navodila v poglavju **Preden začnete delo v notranjosti računalnika**. Ko končate delo v notranjosti računalnika, upoštevajte navodila v poglavju **Ko končate delo v notranjosti računalnika**. Dodatne informacije o varnem delu najdete na domači strani za skladnost s predpisi na naslovu www.dell.com/regulatory_compliance.

Postopek

1. Kabel zaslona in kabel kamere postavite na hrbtni pokrov zaslona in sklop antene [1].
2. Kabel zaslona in kabel kamere napeljite skozi vodila na sklopu hrbtnege pokrova zaslona in antene. [3].

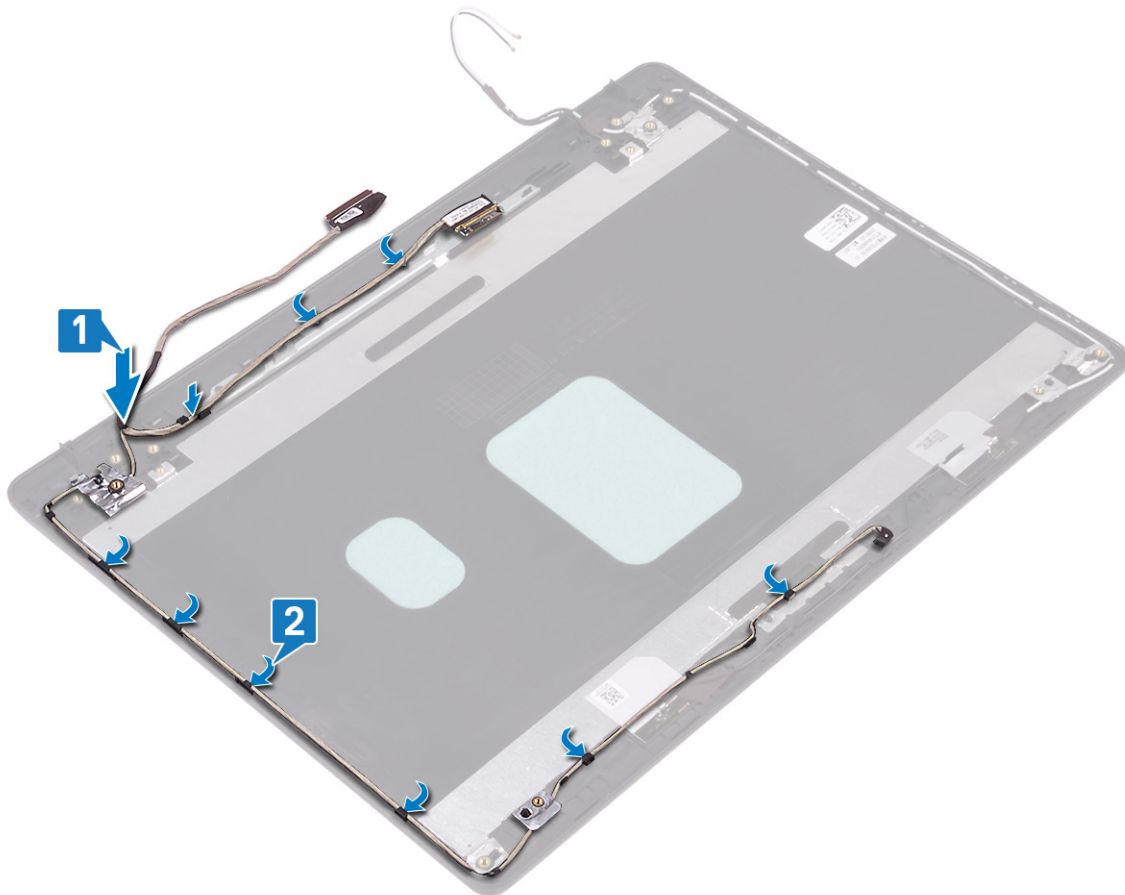

Po postopku

1. Znova namestite [tečaja zaslona](#).
2. Znova namestite [ploščo zaslona](#).
3. Ponovno namestite [kamero](#).
4. Znova namestite [okvir zaslona](#).
5. Ponovno namestite [sklop zaslona](#).
6. Ponovno namestite [ventilator](#).
7. Ponovno namestite [brezžično kartico](#).
8. Ponovno namestite [pokrov osnovne plošče](#).

Hrbtni pokrov zaslona in sklop antene

Odstranjevanje hrbtnega pokrova zaslona in sklopa antene

OPOMBA: Preden začnete delo v notranjosti računalnika, preberite varnostne informacije, ki so bile priložene računalniku, in upoštevajte navodila v poglavju [Preden začnete delo v notranjosti računalnika](#). Ko končate delo v notranjosti računalnika, upoštevajte navodila v poglavju [Ko končate delo v notranjosti računalnika](#). Dodatne informacije o varnem delu najdete na domači strani za skladnost s predpisi na naslovu www.dell.com/regulatory_compliance.

Pred postopkom

1. Odstranite [pokrov osnovne plošče](#).
2. Odstranite [brezžično kartico](#).
3. Odstranite [ventilator](#).
4. Odstranite [sklop zaslona](#).

5. Odstranite [okvir zaslona](#).
6. Odstranite [kadero](#).
7. Odstranite [ploščo zaslona](#).
8. Odstranite [tečaja zaslona](#).
9. Odstranite [kabel zaslona](#).

Postopek

Po opravljenem zgornjem postopku vam ostane sklop hrbtnege pokrova in antene.

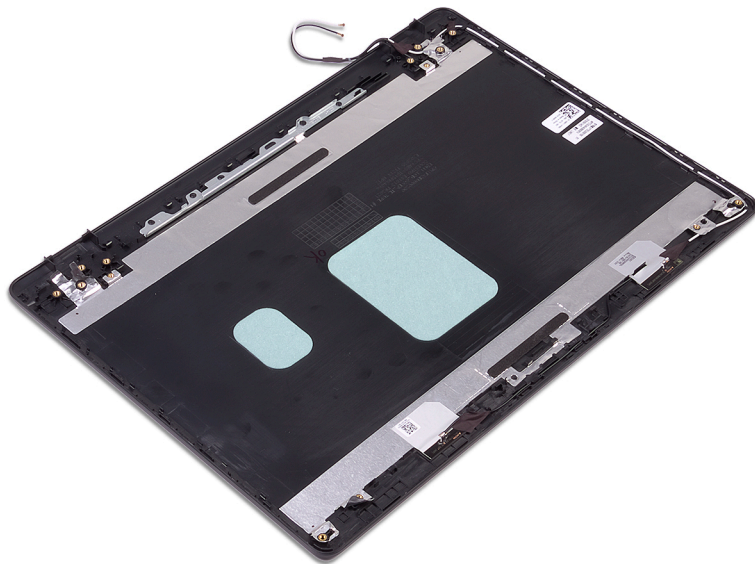

Ponovna namestitev hrbtnege pokrova zaslona in sklopa antene

i **OPOMBA:** Preden začnete delo v notranjosti računalnika, preberite varnostne informacije, ki so bile priložene računalniku, in upoštevajte navodila v poglavju [Preden začnete delo v notranjosti računalnika](#). Ko končate delo v notranjosti računalnika, upoštevajte navodila v poglavju [Ko končate delo v notranjosti računalnika](#). Dodatne informacije o varnem delu najdete na domači strani za skladnost s predpisi na naslovu www.dell.com/regulatory_compliance.

Postopek

Sklop hrbtnege pokrova zaslona in antene postavite na čisto in ravno površino.

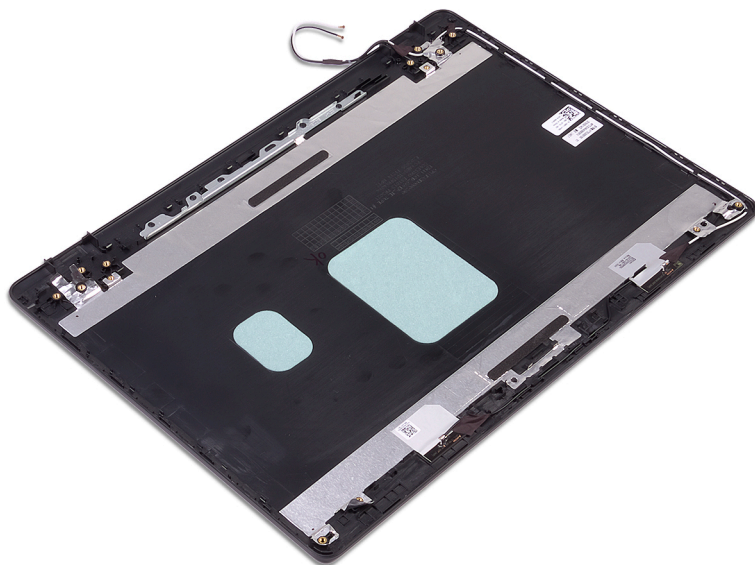

Po postopku

1. Znova namestite [kabel zaslona](#).
2. Znova namestite [tečaja zaslona](#).
3. Znova namestite [ploščo zaslona](#).
4. Ponovno namestite [kamero](#).
5. Znova namestite [okvir zaslona](#).
6. Ponovno namestite [sklop zaslona](#).
7. Ponovno namestite [ventilator](#).
8. Ponovno namestite [brezžično kartico](#).
9. Ponovno namestite [pokrov osnovne plošče](#).

Gonilniki naprave

Pripomoček Intel Chipset Software Installation Utility

V upravitelju naprav preverite, če je gonilnik za nabor vezij nameščen.

Namestite posodobitev nabora vezij Intel s spletne strani www.dell.com/support.

Video gonilniki

V upravitelju naprav preverite, če je video gonilnik nameščen.

Namestite posodobitev gonilnika grafične kartice s spletne strani www.dell.com/support.

Gonilnik Intel Serial IO

V upravitelju naprav preverite, če je gonilnik Intel Serial IO nameščen.

Namestite posodobitve gonilnika s spletne strani www.dell.com/support.

Vmesnik Intel Trusted Execution Engine Interface

V upravitelju naprav preverite, če je nameščen gonilnik za vmesnik Intel Trusted Execution Engine Interface.

Namestite posodobitev gonilnika s spletne strani www.dell.com/support.

Gonilnik Intel Virtual Button

V upravitelju naprav preverite, če je gonilnik Intel Virtual Button nameščen.

Namestite posodobitve gonilnika s spletne strani www.dell.com/support.

Gonilniki za brezžično kartico in Bluetooth

V upravitelju naprav preverite, če je gonilnik omrežne kartice nameščen.

Namestite posodobitve gonilnika s spletne strani www.dell.com/support.

V upravitelju naprav preverite, če je gonilnik za Bluetooth nameščen.

Namestite posodobitve gonilnika s spletne strani www.dell.com/support.

Sistemske nastavitve

OPOMBA: Prikaz elementov, navedenih v tem razdelku, je odvisen od računalnika in nameščenih naprav.

Nastavitev sistema

POZOR: Nastavitve programa BIOS Setup (Nastavitev BIOS-a) spreminjajte le, če imate strokovno znanje s področja računalništva. Nekatere spremembe lahko povzročijo nepravilno delovanje računalnika.

OPOMBA: Pred spreminjanjem programa za nastavitev BIOS-a priporočamo, da si zapišete podatke o tem programu za poznejšo uporabo.

Program za nastavitev BIOS-a uporabite v naslednjih primerih:

- Pridobivanje informacije o strojni opreми, ki je nameščena v računalniku, npr. količini RAM-a in velikosti trdega diska.
- Spreminjanje podatkov o konfiguraciji sistema.
- Nastavitev ali spreminjanje možnosti, ki jih izbira uporabnik, kot so uporabniška gesla, vrsta nameščenega trdega diska in omogočanje ali onemogočanje osnovnih naprav.

Odpiranje programa za nastavitev BIOS-a

1. Vključite (ali znova zaženite) računalnik.
2. Ko se med preizkusom POST prikaže logotip DELL, bodite pozorni na pozivnik F2, in ko se pojavi, takoj pritisnite F2.

OPOMBA: Pozivnik F2 označuje, da je tipkovnica inicializirana. Ta pozivnik se lahko pojavi zelo hitro, zato morate biti pozorni nanj in potem pritisniti F2. Če F2 pritisnete, preden se pojavi pozivnik F2, se to dejanje izgubi. Če čakate predolgo in se pojavi logotip operacijskega sistema, počakajte tako dolgo, dokler ne zagledate namizja. Potem izklopite računalnik in poskusite znova.

Smerne tipke

OPOMBA: Za večino možnosti nastavitve sistema so spremembe, ki jih izvedete, shranjene, vendar ne začnejo veljati, dokler znova ne zaženete sistema.

Tipke	Tipke za pomikanje
Puščica gor	Premakne na prejšnje polje.
Puščica dol	Premakne na naslednje polje.
Enter	Izbere vrednost v izbranem polju (če je primerno) ali odpre povezavo v polju.
Preslednica	Po potrebi razširi ali strni spustni seznam.
Kartica	Premakne na naslednje območje fokusa.
Esc	Premakne na prejšnjo stran, dokler ni prikazan začetni zaslon. Če na začetnem zaslonu pritisnete tipko Esc, se prikaže sporočilo, ki vas pozove, da shranite morebitne neshranjene spremembe, sistem pa se znova zažene.

Zaporedje zagona

Boot Sequence (Zaporedje zagona) omogoča obhod vrstnega reda zagonskih naprav, določenega v nastavitvi sistema, in neposreden zagon v določeno napravo (na primer optični pogon ali trdi disk). Ko se ob samopreskusu ob zagonu (POST) prikaže Dellov logotip, lahko:

- dostopate do nastavitve sistema s pritiskom na tipko F2;
- odprete meni za enkratni zagon s pritiskom na tipko F12.

V meniju za enkratni zagon so prikazane naprave, ki jih lahko zaženete, vključno z možnostjo diagnostike. Možnosti menija za zagon so:

- Removable Drive (Izmenljivi pogon) (če je na voljo)
- Pogon STXXXX (če je na voljo)

i **OPOMBA: XXX označuje številko pogona SATA.**

- Optical Drive (optični pogon, če je na voljo)
- SATA hard drive (trdi disk SATA) (če je na voljo)
- Diagnostika

i **OPOMBA: Če izberete možnost Diagnostics (Diagnostika), se prikaže zaslon ePSA diagnostics (Diagnostika ePSA).**

Na zaslonu za zagonsko zaporedje je prikazana tudi možnost za dostop do menija za nastavitve sistema.

Možnosti sistemskih nastavitvev

i **OPOMBA: Prikaz elementov, navedenih v tem poglavju, je odvisen od računalnika in nameščenih naprav.**

Tabela 3. Možnosti sistemskih nastavitvev – Meni z informacijami o sistemu

Splošne informacije o sistemu

Informacije o sistemu

BIOS Version	prikazuje številko različice BIOS.
Service Tag	Prikazuje servisno oznako računalnika.
Asset Tag	Prikazuje oznako sredstva računalnika.
Ownership Tag	Prikazuje oznako lastništva računalnika.
Manufacture Date	Prikazuje datum izdelave računalnika.
Ownership Date	Prikazuje datum lastništva računalnika.
Express Service Code	Prikaže kodo za hitro servisiranje računalnika.

Podatki o pomnilniku

Memory Installed	Prikazuje skupno velikost nameščenega pomnilnika računalnika.
Memory Available	Prikazuje skupno velikost pomnilnika računalnika, ki je na voljo.
Memory Speed	Prikaže hitrost pomnilnika.
Memory Channel Mode	Prikazuje enokanalni ali dvokanalni način.
Memory Technology	Prikazuje tehnologijo, ki se uporablja za pomnilnik.
DIMM A Size	Prikazuje velikost pomnilnika DIMM A.
DIMM B Size	Prikazuje velikost pomnilnika DIMM B.

Podatki o procesorju

Processor Type	Prikazuje vrsto procesorja.
Core Count	Prikazuje število jeder v procesorju.
Processor ID	Prikazuje identifikacijsko kodo procesorja.
Current Clock Speed	Prikazuje trenutno hitrost ure procesorja.
Minimum Clock Speed	Prikazuje najnižjo hitrost ure procesorja.
Maximum Clock Speed	Prikazuje najvišjo hitrost ure procesorja.
Processor L2 Cache	Prikazuje velikost drugonivojskega predpomnilnika procesorja.
Processor L3 Cache	Prikazuje velikost tretjenivojskega predpomnilnika procesorja.
HT Capable	Prikazuje, če procesor omogoča postopek HyperThreading (HT).
64-Bit Technology	Prikazuje, če je uporabljena 64-bitna tehnologija.

Podatki o napravi

Splošne informacije o sistemu

SATA-0	Prikazuje podatke o pogonu SSD-0 SATA M.2 računalnika.
SATA-1	Prikazuje podatke o pogonu SSD-1 SATA M.2 računalnika.
M.2 PCIe SSD-0	Prikazuje podatke o pogonu SSD-0 PCIe M.2 računalnika.
M.2 PCIe SSD-1	Prikazuje podatke o pogonu SSD-1 PCIe M.2 računalnika.
Video Controller	Prikazuje vrsto video krmilnika računalnika.
dGPU Video Controller	Prikazuje podatke o ločeni grafični kartici računalnika.
Video BIOS Version	Prikazuje različico BIOS-a grafične kartice računalnika.
Video Memory	Prikazuje podatke o pomnilniku grafične kartice računalnika.
Panel Type	Prikazuje vrsto plošče zaslona računalnika.
Izvorna ločljivost	Prikazuje izvirno ločljivost zaslona računalnika.
Audio Controller	Prikazuje informacije krmilnika zvoka računalnika.
Wi-Fi Device	Prikazuje podatke o brezžični napravi računalnika.
Bluetooth Device	Prikazuje podatke o napravi Bluetooth računalnika.
Battery Information	Prikaže informacije o stanju baterije.
Boot Sequence	
Boot Sequence	Prikazuje zagonsko zaporedje.
Boot List Option (Možnost zagonskega seznama)	Prikazuje zagonska zaporedja, ki so na voljo.
Napredne možnosti zagona	
Enable Legacy Option ROMs	Omogoči ali onemogoči ROM z možnostjo podedovanega načina.
Enable UEFI Network Stack	Omogoči ali onemogoči UEFI Network Stack.
Enable Attempt Legacy Boot	Omogoča ali onemogoča možnost Legacy Boot (Podedovani zagon).
UEFI Boot Path Security	Omogoča ali onemogoča, ali v meniju zagona, odprtem s tipko F12, pri zagonu s poti zagona UEFI sistem pozove uporabnika k vnosu skrbniškega gesla.
Date/Time	Prikazuje trenutni datum v formatu DD/MM/LL in trenutni čas v formatu UU:MM:SS.

Tabela 4. Možnosti sistemskih nastavitev – Meni s konfiguracijo sistema

System Configuration (Konfiguracija sistema)

SATA Operation	Nastavi način delovanja vgrajenega krmilnika trdega diska SATA.
Drives	Omogoči ali onemogoči različne nameščene pogoje.
SMART Reporting	Omogoča ali onemogoča poročanje SMART med zagonom sistema.
USB Configuration	
Enable Boot Support (Omogoči podporo zagona)	Omogoči ali onemogoči zagon iz pomnilniških naprav USB, kot so zunanji trdi diski, optični pogoni in pogoni USB.
Enable External USB Port (Omogoči zunanja vrata USB)	Omogoči ali onemogoči zagon iz pomnilniških naprav USB, ki so priključene na zunanja vrata USB.
Zvok	Omogoči ali onemogoči vgrajeni zvočni krmilnik.
Keyboard Illumination	Omogoča izbiro načina delovanja funkcije za osvetlitev tipkovnice.
Keyboard Backlight Timeout on AC	Ko je osvetlitev omogočena, ta funkcija določa vrednost prekinitve za osvetlitev tipkovnice, ko je adapter za izmenični tok priključen v računalnik.
Keyboard Backlight Timeout on Battery	Ko je osvetlitev omogočena, ta funkcija določa vrednost prekinitve za osvetlitev tipkovnice, ko računalnik deluje z napajanjem iz baterije.
Miscellaneous Devices	Omogoči ali onemogoči različne vgrajene naprave.

Tabela 5. Možnosti sistemskih nastavitev – Video meni**Grafična kartica**

LCD Brightness	Nastavitev osvetlitve plošče neodvisno od napajanja baterije in napajalnika.
Dinamičen nadzor osvetlitve ozadja	Omogoči ali onemogoči dinamičen nadzor osvetlitve ozadja.

Tabela 6. Možnosti sistemskih nastavitev – Varnostni meni**Varnost**

Admin Password	Omogoča nastavljanje, spreminjanje ali brisanje skrbniškega gesla.
System Password	Omogoča nastavljanje, spreminjanje ali brisanje sistemskega gesla.
Internal HDD-0 Password	Omogoča nastavljanje, spreminjanje ali brisanje gesla trdega diska.
Strong Password	Omogoči ali onemogoči močna gesla.
Password Configuration	Določa najmanjše in največje število znakov, dovoljenih za skrbniško in sistemsko geslo.
Password Bypass	Izognite se pozivom za sistemsko geslo (zagon) in geslo notranjega trdega diska pri ponovnem zagonu sistema.
Password Change	S to možnostjo lahko omogočite ali onemogočite spremembe sistemskega gesla in gesla za trdi disk, če je nastavljeno skrbniško geslo.
Non-Admin Setup Changes	Določa, ali so dovoljene spremembe možnosti nastavitev, kadar je nastavljeno skrbniško geslo.
UEFI Capsule Firmware Updates	Omogoči ali onemogoči posodobitve BIOS-a preko posodobitvenih paketov kapsule UEFI.
PTT Security	Omogoči ali onemogoči vidnost platforme Platform Trust Technology (PTT) operacijskemu sistemu.
Computrace(R)	Omogoči ali onemogoči vmesnik modula BIOS-a izbirne storitve Computrace(R) podjetja Absolute Software.
Admin Setup Lockout	S to možnostjo lahko uporabnikom preprečite odpiranje nastavitev, če je nastavljeno skrbniško geslo.
Master password lockout	Onemogoči podporo za glavno geslo. Pred spreminjanjem nastavitve morate počistiti gesla za trdi disk.
SMM Security Mitigation	S to možnostjo omogočite ali onemogočite SMM Security Mitigation.

Tabela 7. Možnosti sistemskih nastavitev – Meni varnega zagona**Secure Boot (Varen zagon)**

Secure Boot Enable (Omogoči varen zagon)	Omogoči ali onemogoči funkcijo varnega zagona.
Secure Boot Mode	Spremeni obnašanje funkcije varnega zagona, da dovoli oceno ali zagon podpisov gonilnika UEFI.

Expert Key Management

Expert Key Management	Omogoči ali onemogoči funkcijo Expert Key Management.
Custom Mode Key Management	Izberite vrednosti po meri za napredno upravljanje tipk.

Tabela 8. Možnosti sistemskih nastavitev – Meni razširitev Intel Software Guard Extensions**Intel Software Guard Extensions (Podaljšanje zaščite programske opreme Intel)**

Intel SGX Enable	Omogoči ali onemogoči razširitve Intel Software Guard Extensions.
Enclave Memory Size	Nastavite velikost pomnilnika Enclave Reserve razširitev Intel Software Guard Extensions.

Delovanje

Multi Core Support	Omogoči več jeder.
--------------------	--------------------

Intel Software Guard Extensions (Podaljšanje zaščite programske opreme Intel)

Intel SpeedStep	Privzeta nastavitvev: Enabled (Omogočeno) Omogoči ali onemogoči tehnologijo Intel SpeedStep. Privzeta nastavitvev: Enabled (Omogočeno)
C-States Control	i OPOMBA: Če je funkcija omogočena, se hitrost ure in napetost jedra procesorja dinamično prilagajata obremenitvi. Omogoči ali onemogoči dodatna stanja spanja procesorja. Privzeta nastavitvev: Enabled (Omogočeno)
Intel TurboBoost	Omogoči ali onemogoči način Intel TurboBoost za procesor. Privzeta nastavitvev: Enabled (Omogočeno)
HyperThread control	Omogoča ali onemogoča funkcijo večnitenja v procesorju. Privzeta nastavitvev: Enabled (Omogočeno)

Upravljanje porabe

AC Behavior	Omogoči samodejni vklop sistema, ko računalnik priklopite na napajalnik.
Enable Intel Speed Shift Technology (Omogoči tehnologijo Intel Speed Shift)	Omogoči ali onemogoči tehnologijo Intel Speed Shift.
Auto On Time	Omogoča nastavitvev računalnika, da se vsak dan samodejno zažene ob predhodno nastavljenem času in datumu. To možnost je mogoče nastaviti samo, če je možnost Auto On Time nastavljena na vsak dan, ob delavnih ali izbranih dnevih. Privzeta nastavitvev: Disabled (Onemogočeno)
USB Wake Support	Ta možnost omogoča, da naprave USB zbudijo računalnik iz stanja pripravljenosti.
Block Sleep	Omogoči ali onemogoči Block Sleep (Blokiranje stanja pripravljenosti).
Advanced Battery Charge Configuration	Omogoča napredno konfiguracijo polnjenja baterije na začetku dneva za določen čas delovanja.
Primary Battery Charge Configuration	Nastavitvev polnjenja primarne baterije s prednastavljenim začetkom in koncem polnjenja po meri. Privzeta nastavitvev: prilagodljivo.

Način delovanja preskusa POST

Adapter Warnings	Omogoča opozorila napajalnika. Privzeta nastavitvev: Enabled (Omogočeno)
Numlock Enable	Omogoči funkcijo NumLock ob zagonu računalnika.
Fn Lock Options	Omogoča ali onemogoča zaklepanje funkcije Fn.
Fastboot	Omogoči nastavitvev hitrosti zagona. Privzeta nastavitvev: Thorough (Temeljito).
Extend BIOS POST Time	Nastavitvev dodatne zakasnitve pred zagonom.
Full Screen Logo	Omogoči ali onemogoči logotip v celozaslonskem načinu.
Warnings and Errors	Povzroči zaustavitvev zagona pri zaznanih opozorilih ali napakah.

Tabela 9. Možnosti sistemskih nastavitvev – Meni za podporo virtualizacije

Podpora za virtualizacijo

Virtualization	To polje določa, če lahko VMM (Virtual Machine Monitor) uporablja dodatne zmogljivosti strojne opreme, ki jih ponuja tehnologija virtualizacije Intel.
----------------	--

Podpora za virtualizacijo

VT for Direct I/O	Ta možnost določa, ali lahko VMM (Virtual Machine Monitor) uporablja dodatne zmogljivosti strojne opreme, ki jih ponuja tehnologija virtualizacije Intel za neposredni V/I.
-------------------	---

Tabela 10. Možnosti sistemskih nastavitev – Brezžični meni

Brezžično omrežje

Wireless Switch	Določa, ali je brezžične naprave mogoče nadzirati s stikalom za brezžično povezavo.
Wireless Device Enable	Omogoča ali onemogoča vgrajene brezžične naprave.

Tabela 11. Možnosti sistemskih nastavitev – Meni za vzdrževanje

Vzdrževanje

Service Tag	Prikazuje servisno oznako sistema.
Asset Tag	Ustvari oznako sredstva sistema.
BIOS Downgrade	To polje nadzoruje zamenjavo vdelane programske opreme s starejšimi različicami.
Data Wipe	Omogoča varno brisanje podatkov z vseh notranjih naprav za shranjevanje.
BIOS Recovery	Ta možnost uporabniku omogoča obnovitev iz določenih pokvarjenih BIOS-ovih pogojev iz obnovitvene datoteke na primarnem trdem disku ali zunanem ključu USB.
First Power On Date	Onemogoči možnost First Power On Date (Datum prvega vklopa).

Tabela 12. Možnosti sistemskih nastavitev – Meni sistemskih dnevnikov

Sistemski dnevniki

BIOS Events	Prikazuje dogodke BIOS-a.
Thermal Events	Prikazuje dogodke temperature sistema.
Power Events	Prikazuje dogodke napajanja sistema.

Tabela 13. Možnosti sistemskih nastavitev – Resolucijski meni sistema SupportAssist

Sistem SupportAssist

Auto OS Recovery Threshold	Nadzoruje samodejen potek zagona za konzole za razreševanje sistema SupportAssist in za orodje Dell OS Recovery.
SupportAssist OS Recovery	Omogoča ali onemogoča potek zagona za orodje SupportAssist OS Recovery tool pri nekaterih napakah.

Čiščenje nastavitev CMOS

POZOR: Čiščenje nastavitev CMOS ponastavi nastavitve BIOS-a v računalniku.

1. Odstranite [pokrov osnovne plošče](#).
2. Odklopite kabel baterije s sistemske plošče.
3. Odstranite [gumbasto baterijo](#).
4. Počakajte eno minuto.
5. Ponovno namestite [gumbasto baterijo](#).
6. Priklopite kabel baterije na sistemsko ploščo.
7. Ponovno namestite [pokrov osnovne plošče](#).

Ponastavitev gesel za BIOS (System Setup (Nastavitev sistema)) in sistemskih gesel

Za brisanje sistemskih gesel ali gesel za BIOS se obrnite na tehnično pomoč Dell, kot je opisano na www.dell.com/contactdell.

OPOMBA: Več informacij o ponastavitvi gesel za Windows ali programe je na voljo v dokumentaciji za sistem Windows ali program.

Odpravljanje težav

Diagnostika z izboljšanim predzagonim ocenjevanjem sistema (ePSA)

Diagnostični postopek ePSA (oziroma diagnostika sistema) izvede celovit pregled strojne opreme. Postopek ePSA je vdelan v BIOS in se zažene znotraj BIOS-a. Vdelana diagnostika sistema vam ponuja nabor možnosti za določene naprave ali skupine naprav, ki omogočajo, da:

- zaženete preskuse samodejno ali v interaktivnem načinu,
- ponovite preskuse,
- prikažete ali shranite rezultate preskusov,
- zaženete temeljite preskuse, s katerimi lahko uvedete dodatne možnosti preskusov za dodatne informacije o okvarjenih napravah,
- si ogledate sporočila o stanju, ki vas obvestijo, ali so preskusi uspešno zaključeni,
- si ogledate sporočila o napakah, ki vas obvestijo o težavah, na katere je računalnik naletel med preskušanjem.

OPOMBA: Nekateri preskusi za določene naprave terjajo sodelovanje uporabnika. Med izvajanjem diagnostičnih preskusov bodite vedno prisotni ob računalniškem terminalu.

Potek zagona diagnostičnega orodja ePSA

1. Vključite računalnik.
2. Ko se računalnik zažene in se prikaže logotip Dell, pritisnite tipko F12.
3. Na zaslону z menijem za zagon izberite možnost **Diagnostics (Diagnostika)**.
4. Kliknite puščico v spodnjem levem kotu. Prikaže se prva stran diagnostike.
5. Kliknite puščico v spodnjem desnem kotu, če želite odpreti seznam strani. Navedeni so zaznani elementi.
6. Če želite zagnati diagnostični preskus v določeni napravi, pritisnite tipko Esc in kliknite **Yes (Da)**, da ustavite diagnostični preskus.
7. V levem podoknu izberite napravo in kliknite **Run Tests (Zaženi teste)**.
8. Če so kakršne koli težave, se prikažejo kode napak. Zapišite si kodo napake in številko za preverjanje ter se obrnite na družbo Dell.

Sistemska diagnostična lučka

Lučka stanja napajanja in lučka stanja baterije/lučka dejavnosti trdega diska

Prikazuje stanje napolnjenosti baterije ali aktivnosti trdega diska.

OPOMBA: Pritisnite tipki Fn+H za preklon med lučko stanja napajanja in lučko stanja baterije ter lučko dejavnosti trdega diska.

Lučka dejavnosti trdega diska

Sveti, ko računalnik bere s trdega diska ali zapisuje nanj.

OPOMBA: Lučka dejavnosti trdega diska deluje samo v računalnikih s trdim diskom.

Lučka stanja napajanja in baterije

Prikazuje stanje napajanja in stanje polnjenja baterije.

Bela sveti – Napajalnik je priključen in baterija je napolnjena več kot 5 %.

Rumena – Računalnik se napaja prek baterije, napolnjenost baterije pa je manjša od 5 %.

Izklopljeno

- Napajalnik je priključen in baterija je popolnoma napolnjena.
- Računalnik se napaja prek baterije in napolnjenost baterije je večja od 5 %.
- Računalnik je v stanju spanja, mirovanja ali pa je izklopljen.

OPOMBA: Lučka dejavnosti trdega diska deluje samo v računalnikih s trdim diskom.

Lučka stanja napajanja in lučka stanja baterije utripa rumeno in pojavljajo se kode piskov, ki nakazujejo napake.

Lučka stanja napajanja in polnjenja baterije na primer dvakrat utripne oranžno, preneha svetiti ter nato trikrat utripne belo in znova preneha svetiti. Ta vzorec z 2 in nato 3 utripi se nadaljuje, dokler se računalnik ne izklopi, kar pomeni, da ni bil zaznan noben pomnilnik ali RAM.

V naslednji tabeli so prikazani različni svetlobni vzorci in kaj označujejo.

Tabela 14. Diagnostika

Vzorec lučke	Opis težave
2,1	Napaka CPE-ja
2,2	Sistemska plošča: napaka BIOS in ROM
2,3	Pomnilnika ali RAM-a ni mogoče zaznati
2,4	Napaka pomnilnika ali RAM-a
2,5	Nameščen je neveljaven pomnilnik
2,6	Napaka sistemske plošče ali napaka nabora vezij
2,7	Napaka zaslona LCD.
3,1	Napaka baterije za CMOS
3,2	Napaka na PCI ali grafični kartici ali naboru vezij
3,3	Posnetka za obnovitev ni mogoče najti
3,4	Posnetek za obnovitev je najden, vendar je neveljaven.
3,5	Napaka napajalnega vodila
3,6	Napaka pri posodobitvi SBIOS-a
3,7	Prekinitev čakanja v mehanizmu za upravljanje (ME) na odgovor na sporočilo HECI

Lučka stanja kamere: nakazuje, če je kamera v uporabi.

- Bela sveti – kamera je v uporabi.
- Ne sveti – kamera ni v uporabi.

Lučka stanja funkcije Caps Lock: nakazuje, če je funkcija Caps Lock omogočena ali onemogočena.

- Bela sveti – funkcija Caps Lock je omogočena.
- Ne sveti – funkcija Caps Lock je onemogočena.

Obnovitev operacijskega sistema

Če računalnik ne more naložiti operacijskega sistema niti v več poskusih, samodejno zažene obnovitev operacijskega sistema Dell SupportAssist OS Recovery.

Dell SupportAssist OS Recovery je samostojno orodje, ki je vnaprej nameščeno v vseh računalnikih Dell z operacijskim sistemom Windows 10. Sestavljajo ga orodja za diagnosticiranje in odpravljanje težav, ki se lahko pojavijo, preden računalnik zažene operacijski sistem. Omogoča diagnosticiranje težav s strojno opremo, popraviljanje računalnika, varnostno kopiranje datotek ali ponastavitev računalnika na tovarniško stanje.

Orodje lahko prenesete tudi s spletnega mesta Dell Support, da odpravite težave in popravite računalnik, če zaradi napak programske ali strojne opreme ne more zagnati primarnega operacijskega sistema.

Za več informacij o orodju Dell SupportAssist OS Recovery glejte *Dell SupportAssist OS Recovery User's Guide* na naslovu www.dell.com/support.

Posodobitev BIOS-a

Ko je na voljo posodobitev ali ko znova namestite sistemsko ploščo, boste morda morali posodobiti BIOS.

Upoštevajte to navodilo za posodobitev BIOS-a:

1. Vključite računalnik.
2. Obiščite spletno mesto www.dell.com/support.
3. Kliknite **Product Support (Podpora za izdelek)**, vnesite servisno oznako svojega računalnika in kliknite **Submit (Pošlji)**.
OPOMBA: Če nimate servisne oznake, uporabite funkcijo samodejnega zaznavanja ali pa ročno poiščite model svojega računalnika.
4. Kliknite **Drivers & downloads (Gonilniki & prenosi) > Find it myself (Poišči sam)**.
5. Izberite operacijski sistem, nameščen v računalniku.
6. Pomaknite se navzdol po strani in razširite razdelek **BIOS**.
7. Kliknite **Download (Prenos)**, da se prenese najnovejša različica BIOS-a za računalnik.
8. Po končanem prenosu poiščite mapo, v katero ste shranili datoteko s posodobljenim BIOS-om.
9. Dvokliknite ikono datoteke za posodobitev BIOS-a in upoštevajte navodila na zaslonu.

Omogočanje pomnilnika Intel Optane

1. V opravilni vrstici kliknite iskalno polje in vnesite `Intel Rapid Storage Technology`.
2. Kliknite **Intel Rapid Storage Technology**.
Opre se okno **Intel Rapid Storage Technology**.
3. Na zavihku **Stanje** kliknite **Omogoči**, da omogočite pomnilnik Intel Optane.
4. Na zaslonu z opozorilom izberite združljiv hitri pogon in kliknite **Da**, če želite nadaljevati omogočanje pomnilnika Intel Optane.
5. Kliknite **Pomnilnik Intel OptaneVnovični zagon**, da dokončate omogočanje pomnilnika Intel Optane.

OPOMBA: Aplikacije bo po omogočanju morda treba zagnati trikrat zapored, da bodo dosegle polno učinkovitost delovanja.

Onemogočanje pomnilnika Intel Optane

POZOR: Ko omogočite pomnilnik Intel Optane, ne odstranite gonilnika za tehnologijo Intel Rapid Storage Technology, saj bi to povzročilo napako modrega zaslona. Uporabniški vmesnik tehnologije Intel Rapid Storage Technology je mogoče odstraniti, ne da bi morali odstraniti pogon.

OPOMBA: Preden odstranite napravo za shranjevanje SATA, ki jo pospešuje pomnilniški modul Intel Optane iz računalnika, morate onemogočiti pomnilnik Intel Optane.

1. V opravilni vrstici kliknite iskalno polje in vtipkajte `Intel Rapid Storage Technology`.
2. Kliknite **Intel Rapid Storage Technology**.
Opre se okno **Intel Rapid Storage Technology**.
3. Na zavihku **Intel Optane memory** kliknite **Onemogoči**, da onemogočite pomnilnik Intel Optane.

OPOMBA: V računalnikih, v katerih se pomnilnik Intel Optane uporablja kot primarna shramba, ga ne onemogočite. Možnost Onemogoči bo zatemnjena.

4. Če sprejmete opozorilo, kliknite **Da**.
Pojavi se postopek onemogočanja.
5. Kliknite **Vnovični zagon**, da dokončate onemogočanje pomnilnika Intel Optane in znova zaženete računalnik.

Posodobitev BIOS-a (ključ USB)

1. Uporabite postopek od 1. do 7. koraka v razdelku »[Posodobitev BIOS-a](#)«, če želite prenesti namestitveno datoteko z najnovejšo različico BIOS-a.
2. Ustvarite zagonski pogon USB. Če želite več informacij, preberite članek v zbirki znanja [SLN143196](#) na www.dell.com/support.
3. Namestitveno datoteko za BIOS kopirajte na zagonski pogon USB.

4. Zagonski pogon USB priključite na računalnik, ki mu je treba posodobiti BIOS.
5. Znova zaženite računalnik in pritisnite **F12**, ko se na zaslonu prikaže logotip Dell.
6. Pogon USB zaženite v **enkratnem zagonskem meniju**.
7. Vnesite ime namestitvene datoteke za BIOS in pritisnite **Enter**.
8. Prikazal se bo **priporoček za posodobitev BIOS-a**. Upoštevajte navodila na zaslonu, če želite dokončati posodobitev BIOS-a.

Zagonski cikel Wi-Fi

Če z računalnikom ne morete dostopati do interneta zaradi težav z brezžično povezavo, morate opraviti zagonski cikel Wi-Fi. Spodaj je opisan postopek za zagonski cikel Wi-Fi:

 **OPOMBA: Nekateri internetni ponudniki omogočajo kombinirano napravo modema/usmerjevalnika.**

1. Izklopite računalnik.
2. Izklopite modem.
3. Izklopite brezžični usmerjevalnik.
4. Počakajte 30 sekund.
5. Vključite brezžični usmerjevalnik.
6. Vključite modem.
7. Vključite računalnik.

Odprava nakopičene statične elektrike

Nakopičena statična elektrika ostane v računalniku tudi po izklopu in odstranitvi baterije. Postopek za odpravo nakopičene statične elektrike v računalniku:



1. Izklopite računalnik.
2. Iz računalnika odklopite napajalnik.
3. Gumb za vklop pridržite za 15 sekund, da ozemljite sistemsko ploščo.
4. Napajalnik priklopite v računalnik.
5. Vključite računalnik.

Iskanje pomoči in stik z družbo Dell

Viri samopomoči

Informacije ter pomoč v zvezi z izdelki in storitvami Dell so na voljo v teh virih samopomoči:

Tabela 15. Viri samopomoči

Viri samopomoči	Lokacija virov
Informacije o izdelkih in storitvah Dell	www.dell.com
Moj Dell	
Nasveti	
Stik s podporo	V iskalno polje sistema Windows vnesite <code>Contact Support</code> in pritisnite tipko <code>Enter</code> .
Spletna pomoč za operacijski sistem	www.dell.com/support/windows www.dell.com/support/linux
Informacije o odpravljanju težav, uporabniški priročniki, navodila za namestitvev, tehnični podatki o izdelku, spletni dnevniki s tehnično pomočjo, gonilniki, posodobitve programske opreme in tako naprej	www.dell.com/support .
Dellovi članki zbirke znanja za pomoč pri odpravljanju težav.	<ol style="list-style-type: none"> 1. Obiščite spletno mesto www.dell.com/support. 2. Vnesite predmet ali ključno besedo v iskalno polje Search (Išči). 3. Kliknite Search (Išči) za prikaz sorodnih člankov.
Preberite si naslednje informacije o izdelku:	Glejte <i>Jaz in moj Dell</i> na spletni strani www.dell.com/support/manuals .
<ul style="list-style-type: none"> • Tehnični podatki o izdelku • Operacijski sistem • Nastavitve in uporaba izdelka • Varnostno kopiranje podatkov • Odpravljanje težav in diagnostika • Obnovitev sistema • Informacije o BIOS-u 	<p>Če želite poiskati podatke <i>Me and My Dell (Jaz in moj računalnik Dell)</i> za svoj izdelek, lahko izdelek prepoznate tako:</p> <ul style="list-style-type: none"> • Izberite Detect Product (Zaznaj izdelek). • Izberite svoj izdelek v spustnem meniju View Products (Prikaz izdelkov). • Vnesite Service Tag number (Servisna oznaka izdelka) ali Product ID (ID izdelka) v iskalno vrstico.

Stik z družbo Dell

Če želite vzpostaviti stik z družbo Dell za prodajo, tehnično podporo ali podporo uporabnikom, obiščite www.dell.com/contactdell.

OPOMBA: Razpoložljivost je odvisna od države/regije in izdelka, nekatere storitve pa morda niso na voljo v vaši državi/regiji.

OPOMBA: Če povezava z internetom ni na voljo, lahko podatke za stik najdete na računu o nakupu, embalaži, blagajniškemu izpisku ali katalogu izdelkov Dell.