

Inspiron 3490

Szervizelési kézikönyv



Megjegyzés, Vigyázat és Figyelmeztetés

 **MEGJEGYZÉS:** A MEGJEGYZÉSEK a számítógép biztonságosabb és hatékonyabb használatát elősegítő, fontos tudnivalókat tartalmazzák.

 **FIGYELMEZTETÉS:** A „FIGYELMEZTETÉS” üzenet hardver-meghibásodás vagy adatvesztés potenciális lehetőségére hívja fel a figyelmet, egyben közli a probléma elkerülésének módját.

 **VIGYÁZAT:** A VIGYÁZAT jelzés az esetleges tárgyi vagy személyi sérülés, illetve életveszély lehetőségére hívja fel a figyelmet.

© 2019 Dell Inc. vagy leányvállalatai. Minden jog fenntartva. A Dell, az EMC és egyéb védjegyek a Dell Inc. vagy leányvállalatainak védjegyei. Minden egyéb névjegy a vonatkozó vállalatok védjegye lehet.

1 Munka a számítógép belsejében.....	5
Biztonsági utasítások.....	5
Mielőtt elkezdené dolgozni a számítógép belsejében.....	5
Mielőtt elkezdené.....	5
Elektrosztatikus kisüléssel (ESD) szembeni védelem.....	6
Antisztatikus javítókészlet.....	6
Érzékeny alkatrészek szállítása.....	7
Miután befejezte a munkát a számítógép belsejében.....	8
2 Alkatrészek eltávolítása és beszerelése.....	9
Ajánlott szerszámok.....	9
Csavarlista.....	9
Szétszerelés és újbóli összeszerelés.....	10
Alapburkolat.....	10
Akkumulátor.....	15
Memóriamodulok.....	17
Vezeték nélküli kártya.....	19
Gombelem.....	22
Ventilátor.....	24
Hűtőborda.....	26
SSD-meghajtó/Intel Optane.....	28
Merevlemez-meghajtó.....	32
Érintőpad.....	36
Hangszórók.....	39
I/O-kártya.....	41
Kijelzőszerkezet.....	43
Bekapcsológomb-panel.....	48
Alaplap.....	50
Ujjlenyomat-olvasóval ellátott bekapcsológomb.....	54
Tápadapterport.....	57
Csuklótámasz- és billentyűszerkezet.....	58
Kijelzőelőlap.....	61
Kamera.....	64
Kijelzőpanel.....	66
Kijelzőcsuklópánt-zsanérok.....	69
Kijelzőkábel.....	71
Kijelzőhátlap és antenna szerkezete.....	73
3 Eszközillesztők.....	76
Az Intel Chipset szoftvertelepítő segédprogram.....	76
Képernyő-illesztőprogramok.....	76
Intel Serial IO illesztőprogram.....	76
Intel Trusted Execution Engine Interface.....	76
Intel virtuálisgomb-illesztőprogram.....	76

Vezeték nélküli és Bluetooth-illesztőprogramok.....	76
4 Rendszerbeállítás.....	77
Rendszerbeállítás.....	77
Belépés a BIOS beállító programba.....	77
Navigációs billentyűk.....	77
Rendszerindítási sorrend.....	77
Rendszerbeállítási opciók.....	78
A CMOS-beállítások törlése.....	83
BIOS- (rendszerbeállító) és rendszerjelszavak törlése.....	83
5 Hibaelhárítás.....	84
Bővített rendszerindítás előtti rendszerfelmérés (ePSA) diagnosztika.....	84
Az ePSA-diagnosztika futtatása.....	84
Rendszer-diagnosztikai jelzőfények.....	84
Az operációs rendszer helyreállítása.....	85
A BIOS frissítése.....	86
Az Intel Optane memória engedélyezése.....	86
Az Intel Optane memória letiltása.....	86
A BIOS frissítése (USB-s pendrive segítségével).....	87
A Wi-Fi ki- és bekapcsolása.....	87
A maradékáram elvezetése.....	87
6 Segítség igénybevétele és a Dell elérhetőségei.....	88

Munka a számítógép belsejében

Biztonsági utasítások

A számítógép potenciális károsodásának elkerülése és a saját biztonsága érdekében ügyeljen az alábbi biztonsági szabályok betartására. Ha másképp nincs jelezve, a jelen dokumentumban leírt minden művelet feltételezi, hogy elolvasta a számítógéphez mellékelt biztonsággal kapcsolatos tudnivalókat.

- i **MEGJEGYZÉS:** A számítógép belsejében végzett munka előtt olvassa el figyelmesen a számítógéphez mellékelt biztonsági tudnivalókat. További biztonsági útmutatásokért tekintse meg a Szabályozási megfelelési honlapot a www.dell.com/regulatory_compliance címen.
- i **MEGJEGYZÉS:** Mielőtt felnyitná a számítógép burkolatát vagy a paneleket, csatlakoztasson le minden tápellátást. Miután befejezte a munkát a számítógép belsejében, helyezzen vissza minden fedelet, panelt és csavart, mielőtt a készüléket tápellátáshoz csatlakoztatná.
- △ **FIGYELMEZTETÉS:** A számítógép sérülésének elkerülése érdekében sima és tiszta munkafelületen dolgozzon.
- △ **FIGYELMEZTETÉS:** Bánjon óvatosan a komponensekkel és kártyákkal. Ne érintse meg a kártyákon található komponenseket és érintkezőket. A kártyát tartsa a szélénél vagy a fém szerelőkeretnél fogva. A komponenseket, például a mikroprocesszort vagy a chipet a szélénél, ne az érintkezőknél fogva tartsa.
- △ **FIGYELMEZTETÉS:** Csak a Dell műszaki támogatási csapatának jóváhagyásával vagy utasítására végezzen hibaelhárítást és javítást. A Dell által nem jóváhagyott szerviztevékenységre a garanciavállalás nem vonatkozik. Tekintse meg a számítógéphez kapott biztonsági előírásokat, vagy látogasson el a www.dell.com/regulatory_compliance címre.
- △ **FIGYELMEZTETÉS:** Mielőtt bármihez is hozzányúlna a számítógép belsejében, földelje le magát egy csuklópánttal, vagy időközönként érjen hozzá egy festetlen fémfelülethez, például a számítógép hátulján. Munka közben időről időre érintsen meg valamilyen festetlen fémfelületet, hogy levezesse az időközben felgyűlt statikus elektromosságot, ami károsíthatná a belső alkatrészeket.
- △ **FIGYELMEZTETÉS:** A kábelek kihúzásakor ne magát a kábelt, hanem a csatlakozót vagy a húzófület húzza. Egyes kábelek csatlakozóin zárófülek vagy szárnyas csavarok találhatóak, ezeket ki kell oldania, mielőtt a kábelt lecsatlakoztatná. A kábelek lecsatlakoztatásakor tartsa azokat feszesen, hogy a csatlakozó tűk ne hajoljanak meg. A kábelek csatlakoztatásakor gondoskodjon arról, hogy a csatlakozók és portok iránya és helyzete megfelelő legyen.
- △ **FIGYELMEZTETÉS:** Nyomja be és vegye ki a médiakártya-olvasóban lévő kártyákat.
- i **MEGJEGYZÉS:** A számítógép színe és bizonyos komponensek különbözhetnek a dokumentumban leírtaktól.

Mielőtt elkezdene dolgozni a számítógép belsejében

- i **MEGJEGYZÉS:** A jelen dokumentumban található képek a megrendelt konfigurációtól függően eltérhetnek a számítógépen megjelenő képektől.

Mielőtt elkezdené

1. Mentsen és zárjon be minden nyitott fájlt, majd lépjen ki minden futó alkalmazásból.
2. Kapcsolja ki a számítógépet. Kattintson a **Start** >  **Tápellátás** > **Leállítás**.



MEGJEGYZÉS: Ha más operációs rendszert használ, a leállítás tekintetében olvassa el az adott operációs rendszer dokumentációját.

3. Áramtalanítsa a számítógépet és minden csatolt eszközt.
4. A számítógépről csatlakoztasson le minden hálózati eszközt és perifériát, pl.: billentyűzet, egér, monitor.
5. Távolítsa el minden médiakártyát és optikai lemezt a számítógépből, ha van.

Elektrosztatikus kisüléssel (ESD) szembeni védelem

Az elektrosztatikus kisülések sok gondot okozhatnak az elektronikai alkatrészek kezelése során, különösen olyan érzékeny összetevők esetén, mint például a bővítmények, processzorok, DIMM memóriamodulok és alaplapon. Már igen csekély töltés is kárt tehet az áramkörökben oly módon, amely nem nyilvánvaló, vagyis csak időnként okoz problémákat, vagy lerövidíti a termék élettartamát. Mivel az iparág egyre kisebb energiafogyasztás és egyre nagyobb sűrűség elérésére törekszik, ezért az elektrosztatikus kisülésekkel szembeni védelem egyre inkább előtérbe kerül.

A ma kapható Dell termékek a bennük használt félvezetők nagy sűrűsége miatt érzékenyebbek az elektrosztatikus kisülésekre, mint a korábbi Dell termékek. Emiatt néhány korábban még jóváhagyott alkatrészkezelési módszer ma már nem alkalmazható.

Az ESD-károk két elismert típusa a katasztrofális és az eseti meghibásodás.

- **Katasztrofális** – A katasztrofális meghibásodások az ESD-vel kapcsolatos meghibásodások körülbelül 20%-át teszik ki. Az okozott kár azonnali, és az eszköz teljes funkcióvesztésével jár. Katasztrofális meghibásodásra példa egy olyan DIMM memóriamodul, amelyet áramütés ért. A számítógép ilyenkor semmit nem jelenít meg (No POST/No Video), csak egy sípoló hangot hallat, amely a hiányzó vagy nem működő memóriára utal.
- **Eseti** – Eseti meghibásodás az ESD-vel kapcsolatos meghibásodások körülbelül 80%-a. Az eseti meghibásodások nagy aránya azt jelzi, hogy az esemény bekövetkezésekor a kár nem ismerhető fel azonnal. A DIMM modult áramütés éri, de a vezetékezés csak meggyengül, így nem produkál azonnali tüneteket, amelyek utalnának a kárra. A meggyengült vezetékezés csak hetek vagy hónapok alatt olvad meg, és eközben rongálja a memória épségét, időnként váratlan memóriahibákat okoz stb.

Az eseti (más néven látens) meghibásodás megállapítása és elhárítása nehezebb.

Az elektrosztatikus kisülés okozta károk megelőzése érdekében tegye a következőket:

- Használjon vezetékes antisztatikus csuklópántot, amely megfelelően van földelve. A vezeték nélküli antisztatikus pántok használata már nem megengedett, mert nem nyújtanak kielégítő védelmet. Az elektrosztatikus kisülésre igen érzékeny alkatrészeknek nem nyújt elegendő védelmet az, ha megérinti a számítógépházat
- Az elektrosztatikusságra érzékeny alkatrészeket csak elektrosztatikusságtól mentes helyen kezelje. Ha lehetséges, használjon antisztatikus alátétet és munkalapot.
- Miután az elektrosztatikusságra érzékeny alkatrészeket kivette a dobozból, ne vegye le róluk az antisztatikus csomagolást addig, amíg nem áll készen az alkatrész beszerelésére. Mielőtt levonná az antisztatikus csomagolást, vezesse el magáról a statikus elektromosságot.
- Ha érzékeny alkatrészt szállít, először tegye azt antisztatikus tárolóba vagy csomagolóanyagba.

Antisztatikus javítókészlet

A felügyelet nélkül használható elektrosztatikusan védő javítási készlet a leggyakrabban használt javítókészlet. Minden javítókészlet három fő részből áll: egy antisztatikus alátétlapon, egy csuklópántból és egy földelővezetékkel.

Az antisztatikus javítókészlet összetevői

Az antisztatikus javítókészlet részei:

- **Antisztatikus alátétlap** – Az antisztatikus alátétlap disszipatív, így az alkatrészek szerelés közben ráhelyezhetők. Antisztatikus alátétlap használata esetén a csuklópántot szorosan a csuklóján kell tartania, és a földelővezeték az alátétlaphoz vagy a rendszer bármely szabadon álló fémfelületéhez kell csatlakoztatnia. A megfelelő elrendezés után a cserealkatrészek kivehetők az elektrosztatikusan védő tasakból, és közvetlenül az alátétlapon helyezhetők. Az elektrosztatikusan érzékeny alkatrészeket biztonságosan kézbe veheti, az alátétlapon hagyhatja, a rendszerbe vagy a tasakba helyezheti.
- **Csuklópánt és földelővezeték** – A csuklópánt és a földelővezeték közvetlenül a csuklójához és a hardver szabad fémfelületéhez is csatlakoztatható, ha az alátétlapon nincs szükség, vagy ha az antisztatikus alátétlaphoz csatlakoztatja, akkor ideiglenesen védheti az alátétlapon helyezett hardvert. A csuklópánt, a földelővezeték és a bőr, valamint az antisztatikus alátétlap és hardver közötti kapcsolat neve földelés. A helyszíni javítókészleteket mindig csuklópánttal, alátétlappal és földelővezetékkel használja. Soha ne használjon vezeték nélküli csuklópántot. Mindig ügyeljen arra, hogy a csuklópánt belső vezetékai a normál használat során elhasználódhatnak,

ezért ezeket rendszeresen ellenőrizni kell egy csuklópánt-tesztelővel, hogy elkerülje a hardverek véletlen elektrosztatikus károsodását. Javasolt, hogy a csuklópántot és a földelővezetékét legalább hetente tesztelje.

- **Antisztatikus csuklópánt-tesztelő** – Az antisztatikus csuklópánton belüli vezetékek egy idő után elhasználódhatnak. Nem felügyelt készlet használata esetében érdemes rendszeresen, minden szervizhívás előtt, illetve legalább hetente egyszer tesztelni a csuklópántot. Ehhez a legjobb módszer a csuklópánt-tesztelő használata. Ha nincs saját csuklópánt-tesztelője, akkor forduljon regionális irodájához, és érdeklődjön náluk, hogy van-e. A teszteléshez dugja a csuklópánt földelővezetékét a teszterbe, miközben a pánt a csuklóján van, és a gomb megnyomásával hajtsa végre a tesztet. Sikeres teszt esetén a zöld LED gyullad ki, sikertelen teszt esetén pedig a piros LED, valamint egy riasztási hangjelzés is hallható.
- **Szigetelő elemek** – Kritikus fontosságú, hogy az elektrosztatikusan érzékeny eszközöket, például a műanyag hűtőbordaházakat távol tartsa a szigetelő belső részekről, amelyek gyakran erősen feltöltöttek.
- **Munkakörnyezet** – Mielőtt használatba venné az antisztatikus javítókészletet, mérje fel a helyzetet az ügyfélnél a helyszínen. Például kiszolgálókörnyezetben másképp kell használni a készletet, mint asztali vagy hordozható számítógépek esetében. A kiszolgálók jellemzően állványba vannak szerelve egy adatközponton belül, míg az asztali gépek és hordozható számítógépek általában íróasztalon vagy irodai munkahelyen belül vannak elhelyezve. Mindig keressen egy nagy, nyílt és vízszintes munkaterületet, ahol semmi nem akadályozza, és elég nagy ahhoz, hogy kiterítse az antisztatikus javítókészletet, és még marad elég hely a javítandó rendszer számára is. A munkaterület legyen mentes szigetelőktől, amelyek elektrosztatikus jelenségeket okozhatnak. A munkaterületen a szigetelőket, például a polisztirolhabból és egyéb műanyagból készült tárgyakat legalább 30 cm-re távolítsa el az érzékeny alkatrészekről, mielőtt bármilyen hardverösszetevővel dolgozni kezdene.
- **Antisztatikus csomagolás** – Minden elektrosztatikusan érzékeny eszközt antisztatikus csomagolásban kell megkapnia és szállítania. Előnyben részesítendő a fémből készült, elektrosztatikusan árnyékolt tasakok. A sérült alkatrészeket mindig ugyanabban az antisztatikus tasakban és csomagolásban juttassa vissza, amelyben az új alkatrész érkezett. Az antisztatikus tasak tetőjét vissza kell hajtani és le kell ragasztani, továbbá a tasakot ugyanazzal a habosított csomagolóanyaggal kell behelyezni az eredeti dobozba, amelyben az új alkatrész érkezett. Az elektrosztatikusan érzékeny eszközöket csak elektrosztatikus kisüléstől védett munkaterületen szabad kivenni a tasakból, és az alkatrészeket soha nem szabad az antisztatikus tasakra helyezni, mert csak a tasak belseje árnyékolt elektrosztatikusan. Az alkatrészek mindig a saját kezében, az antisztatikus alátétlapon, a rendszerben vagy az antisztatikus tasakon belül legyenek.
- **Érzékeny összetevők szállítása** – Elektrosztatikusan érzékeny összetevők, például cserealkatrészek vagy a Dellnek visszajuttatandó alkatrészek szállítása esetén rendkívül fontos, hogy ezeket antisztatikus tasakokba helyezze a biztonságos szállítás érdekében.

Elektrosztatikus védelem – összefoglalás

Minden szerviztechnikusnak javasoljuk, hogy a Dell termékeinek javítása során mindig használja a hagyományos, vezetékes, elektrosztatikusan védő földelő csuklópántot és az antisztatikusan védő alátétlapon. Kritikus fontosságú továbbá, hogy a technikusok minden szigetelő alkatrésztől elkülönítve tárolják az érzékeny alkatrészeket, miközben a javítást végzik, és az érzékeny összetevők szállításához antisztatikus tasakokat használjanak.

Érzékeny alkatrészek szállítása

Elektrosztatikusan érzékeny összetevők, például cserealkatrészek vagy a Dellnek visszajuttatandó alkatrészek szállítása esetén rendkívül fontos, hogy ezeket antisztatikus tasakokba helyezze a biztonságos szállítás érdekében.

Berendezések emelése

Nehéz berendezések emelésekor tartsa be az alábbi irányelveket:

 **FIGYELMEZTETÉS: Ne emeljen 25 kg-nál többet. Mindig kérjen segítséget, vagy használjon mechanikus emelőberendezést.**

1. Álljon kiegyensúlyozott helyzetben. Álljon enyhe terpeszállásban, a lábfejei nézzenek előre.
2. Feszítse meg a hasizmait. A hasi izmok megtámasztják a gerincet emeléskor, ezáltal eltérítik a terhelés hatásvonalát.
3. A lábaival emeljen, ne a hátával.
4. Tartsa magához közel a terhet. Minél közelebb van a gerincéhez, annál kisebb erőt fejt ki a hátára.
5. Tartsa a hátát függőlegesen és egyenesen akkor is, amikor felveszi, és akkor is, amikor leteszi a terhet. Ne nehezítse saját testsúlyával a terhet. Ne hajlítsa be a testét vagy a hátát.
6. Ugyanezeket a módszereket alkalmazza, amikor leteszi a terhet.

Miután befejezte a munkát a számítógép belsejében

 **FIGYELMEZTETÉS:** Ha a számítógépben csavarok maradnak szabadon vagy nem megfelelően meghúzva, azzal a számítógép komoly sérülését okozhatja.

1. Helyezzen vissza minden csavart, és győződjön meg róla, hogy nem maradtak felhasználatlan csavarok a számítógép belsejében.
2. Mielőtt a számítógépet újra használatba veszi, csatlakoztasson minden eszközt, perifériát és kábelt, amelyet korábban lecsatlakoztatott.
3. Helyezze vissza a médiakártyákat, lemezeket és egyéb alkatrészeket, amelyeket a számítógépből a munka megkezdése előtt eltávolított.
4. Csatlakoztassa a számítógépét és minden hozzá csatolt eszközt elektromos aljzataikra.
5. Kapcsolja be a számítógépet.

Alkatrészek eltávolítása és beszerelése

Ajánlott szerszámok

A dokumentumban jelölt műveletek során az alábbi célszerszámokra lehet szüksége:

- Csillagfejű csavarhúzó (#1)
- Lapos fejű csavarhúzó
- Műanyag pálca











Csavarlista







MEGJEGYZÉS: Amikor csavarokat távolít el egy részegységből, ajánlott feljegyezni a csavar típusát, a csavarok mennyiségét, majd azokat egy csavartartó dobozba helyezni. Így biztosítható, hogy a részegység visszaszerelése a megfelelő számú és típusú csavarokkal történjen.

MEGJEGYZÉS: Egyes számítógépeken mágneses felületek is vannak. Ügyeljen rá, hogy a részegységek visszaszerelésekor ne maradjanak csavarok hozzátapadva ilyen felületekhez.

MEGJEGYZÉS: A csavarok színe a megrendelt konfigurációtól függően változhat.

1. táblázat: Csavarlista

Komponens	Rögzítve	Csavartípus	Mennyiség	Csavar képe
Alapburkolat	Csuklótámasz- és billentyűzetszerkezet	M2.5x4	6	
Akkumulátor	Alaplap	M2x3	4	
Kijelzőpanel	Kijelzőhátlap és antenna szerkezete	M2x2	4	
Kijelzőcsuklópánt-zsanérok	Csuklótámasz- és billentyűzetszerkezet	M2.5x4	4	
Ventilátor	Alaplap	M2x5	2	
Merevlemez-meghajtó	Merevlemez-meghajtó kerete	M3x3	4	
Merevlemez-meghajtó kerete	Csuklótámasz- és billentyűzetszerkezet	M2x3	2	
Csuklópántok	Kijelzőhátlap és antenna szerkezete	M2.5x2.5	6	
Csuklópántok	Kijelzőhátlap és antenna szerkezete	M2x2	2	
I/O-kártya	Csuklótámasz- és billentyűzetszerkezet	M2x2	2	
Tápadapterport	Csuklótámasz- és billentyűzetszerkezet	M2x3	1	

Komponens	Rögzítve	Csavartípus	Mennyiség	Csavar képe
Bekapcsológomb	Csuklótámasz- és billentyűszerkezet	M2x3	2	
Újjlenyomat-olvasóval ellátott bekapcsológomb (opcionális)	Csuklótámasz- és billentyűszerkezet	M2x3	2	
SSD-meghajtó	Alaplap	M2x3	1	
Alaplap	Csuklótámasz- és billentyűszerkezet	M2x2	6	
Érintőpad	Csuklótámasz- és billentyűszerkezet	M2x2	4	
Érintőpanel (tartókeretek)	Csuklótámasz- és billentyűszerkezet	M2x2.5	2	
Vezeték nélküli kártya tartókerete	I/O-kártya	M2x5	1	

Szétszerelés és újbóli összeszerelés

Alapburkolat

Az alsó fedél eltávolítása

MEGJEGYZÉS: A számítógép belsejében végzett munka előtt olvassa el a számítógép mellé kapott biztonsági tájékoztatót, és kövesse a **Mielőtt elkezdene dolgozni a számítógép belsejében** utasításait. Miután befejezte a munkát a számítógép belsejében, kövesse a **Miután befejezte a munkát a számítógép belsejében** utasításait. További biztonsági útmutatásokért tekintse meg a Szabályozási megfeleléségi honlapot a www.dell.com/regulatory_compliance címen.

Művelet

- Húzza meg az alapburkolat három rögzített csavarját.
- Távolítsa el az alapburkolatot a csuklótámasz- és antenaszerkezethez rögzítő hat csavart (M2,5x4).



3. A jobb felső saroktól kezdve fejtse le az alapburkolatot a csuklótámasz- és antenναςzerkezeetről.
4. Az alapburkolat jobb oldalánál kezdve emelje le az alapburkolatot a csuklótámasz- és antenņaszerkezeetről.

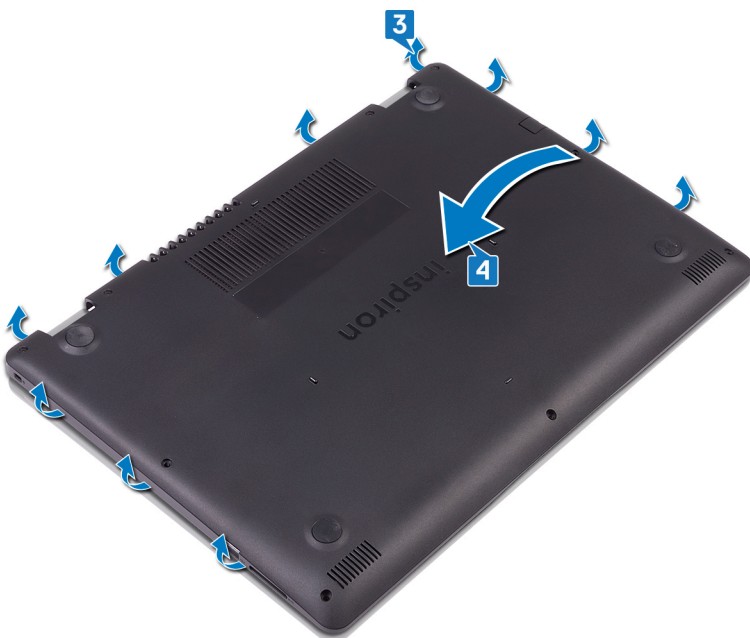

MEGJEGYZÉS: A következő lépéseket csak akkor végezze el, ha további összetevőket kíván eltávolítani a számítógépből.

5. Csatlakoztassa le az akkumulátor kábelét az alaplapról.

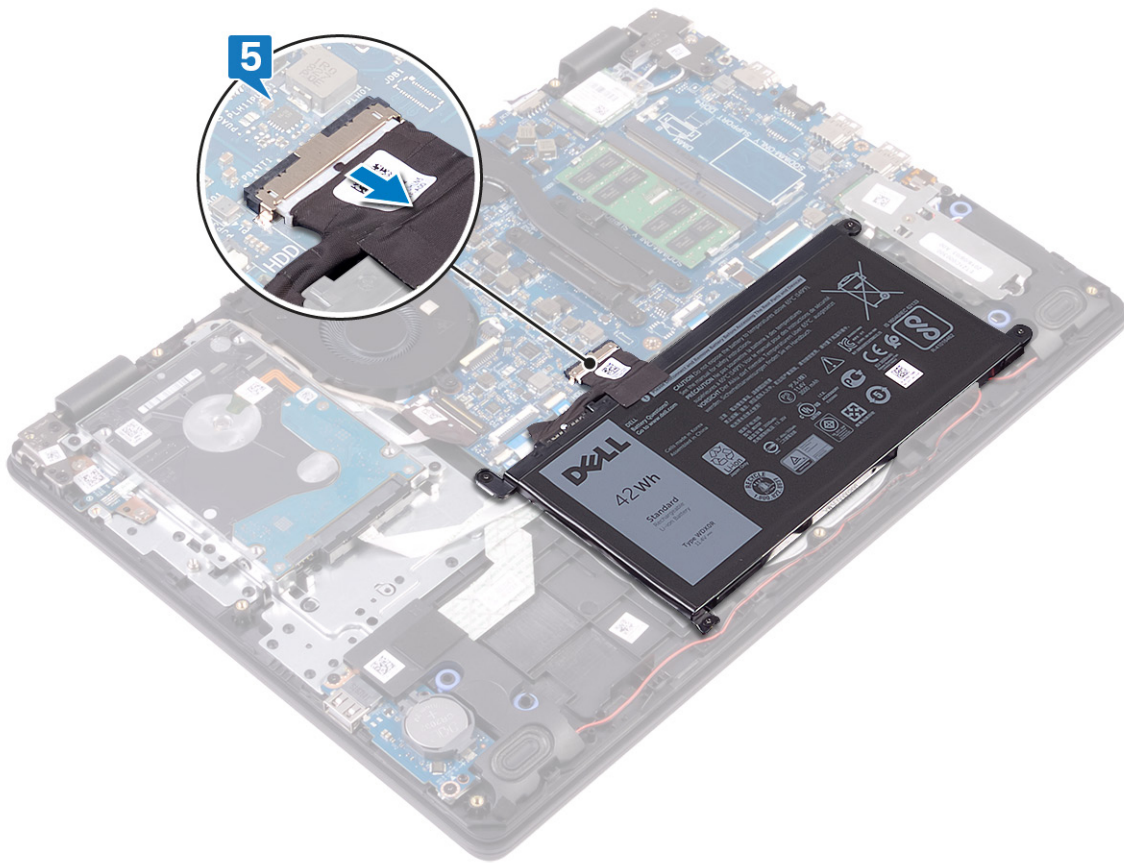

6. Nyomja meg, majd tartsa 5 másodpercig benyomva a bekapcsológombot a számítógép földeléséhez és a maradékáram elvezetéséhez.

Az alap burkolat visszahelyezése

MEGJEGYZÉS: A számítógép belsejében végzett munka előtt olvassa el a számítógép mellé kapott biztonsági tájékoztatót, és kövesse a **Mielőtt elkezdene dolgozni a számítógép belsejében** utasításait. Miután befejezte a munkát a számítógép belsejében, kövesse a **Miután befejezte a munkát a számítógép belsejében** utasításait. További biztonsági útmutatásokért tekintse meg a Szabályozási megfeleléségi honlapot a www.dell.com/regulatory_compliance címen.

Művelet

1. Ha lehetséges, csatlakoztassa az akkumulátor kábelét az alaplaphoz.

FIGYELMEZTETÉS: A tápadapterport véletlen károsodásának elkerülése érdekében ne nyomja az alapburkolatot a tápadapterporthoz, amikor hozzápattintja az alapburkolatot a számítógépalaphoz.

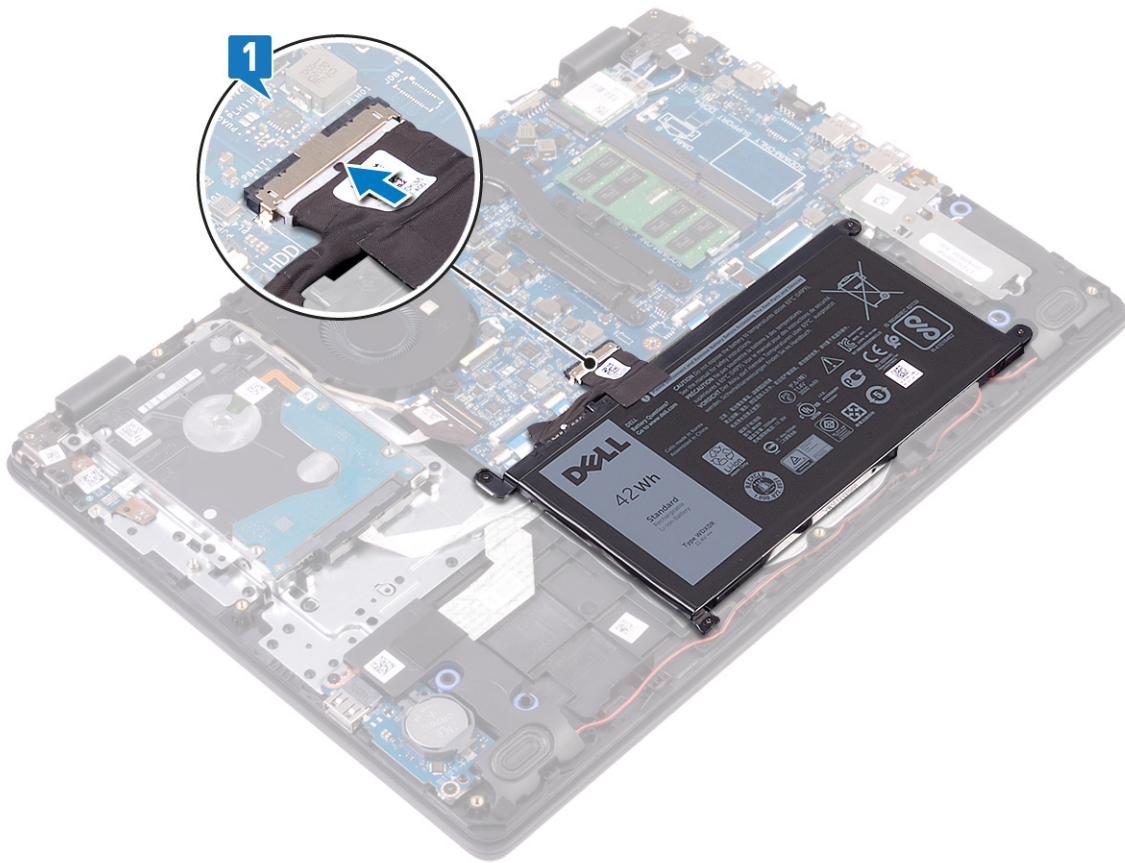

2. Igazítsa a helyére az alapburkolatot a csuklótámasz- és antenναςzerkezeten.
3. Pattintsa a helyére az alap fedőlapját.

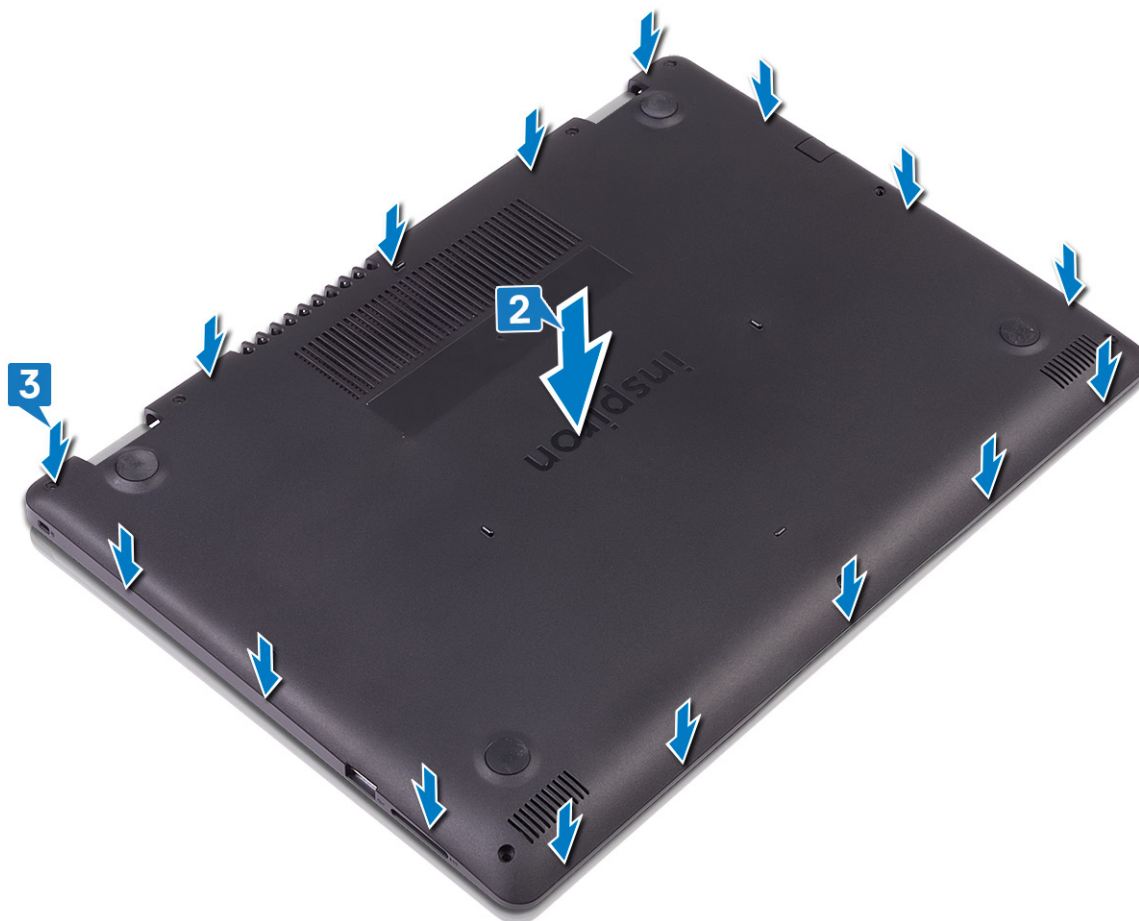

4. Helyezze vissza az alapburkolatot a csuklótámasz- és antenναςzerkezethez rögzítő hat csavart (M2,5x4).
5. Húzza meg az alapburkolatot a csuklótámasz- és antenņaszerkezethez rögzítő három rögzített csavart.



Akkumulátor

Az akkumulátor eltávolítása

MEGJEGYZÉS: A számítógép belsejében végzett munka előtt olvassa el a számítógép mellé kapott biztonsági tájékoztatót, és kövesse a **Mielőtt elkezdene dolgozni a számítógép belsejében** utasításait. Miután befejezte a munkát a számítógép belsejében, kövesse a **Miután befejezte a munkát a számítógép belsejében** utasításait. További biztonsági útmutatásokért tekintse meg a Szabályozási megfeleléségi honlapot a www.dell.com/regulatory_compliance címen.

Lítium-ion akkumulátorra vonatkozó figyelmeztetések

FIGYELMEZTETÉS:

- Legyen óvatos a lítium-ion akkumulátorok kezelése során.
- A lehető legjobban merítse le az akkumulátort, mielőtt eltávolítaná a rendszerből. Ehhez például húzza ki a tápadaptert a rendszerből, és hagyja, hogy a rendszer folyamatosan merítse az akkumulátort.
- Ne nyomja össze, ejtse le, vágja meg vagy szűrje át az akkumulátort idegen eszközzel.
- Ne tegye ki az akkumulátort magas hőmérsékletnek vagy szerelje szét az akkumulátortelepeket vagy -cellákat.
- Ne fejtse ki nyomást az akkumulátort felületére.
- Ne hajlítsa meg az akkumulátort.
- Ne próbálja meg felfejteni az akkumulátort szerszámokkal.
- Az akkumulátor és a rendszer többi alkatrészének megsértésének elkerülése érdekében ügyeljen rá, hogy a termék szervizelése közben ne veszítse el a csavarokat.
- Ha az akkumulátor megduzzad és a számítógépbe szorul, akkor ne próbálja meg kiszabadítani, mert a lítium-ion akkumulátor átszúrása, meghajlítása vagy összenyomása veszélyes lehet. Ilyen esetben kérjen segítséget Dell műszaki ügyfélszolgálatától. Lásd a www.dell.com/contactdell oldalt.

- Minden esetben eredeti akkumulátort vásároljon a www.dell.com webhelyről vagy hivatalos Dell-partnerektől és -viszonteladóktól.

Előzetes tennivalók

Távolítsa el az [alapburkolatot](#).

Művelet

1. Csatlakoztassa le az akkumulátor kábelét az alaplapról.
2. Távolítsa el az akkumulátort a csuklótámasz- és antenναςzerkezethez rögzítő négy csavart (M2x3).
3. Emelje le az akkumulátort a csuklótámasz- és billentyűzetszerkezetről.

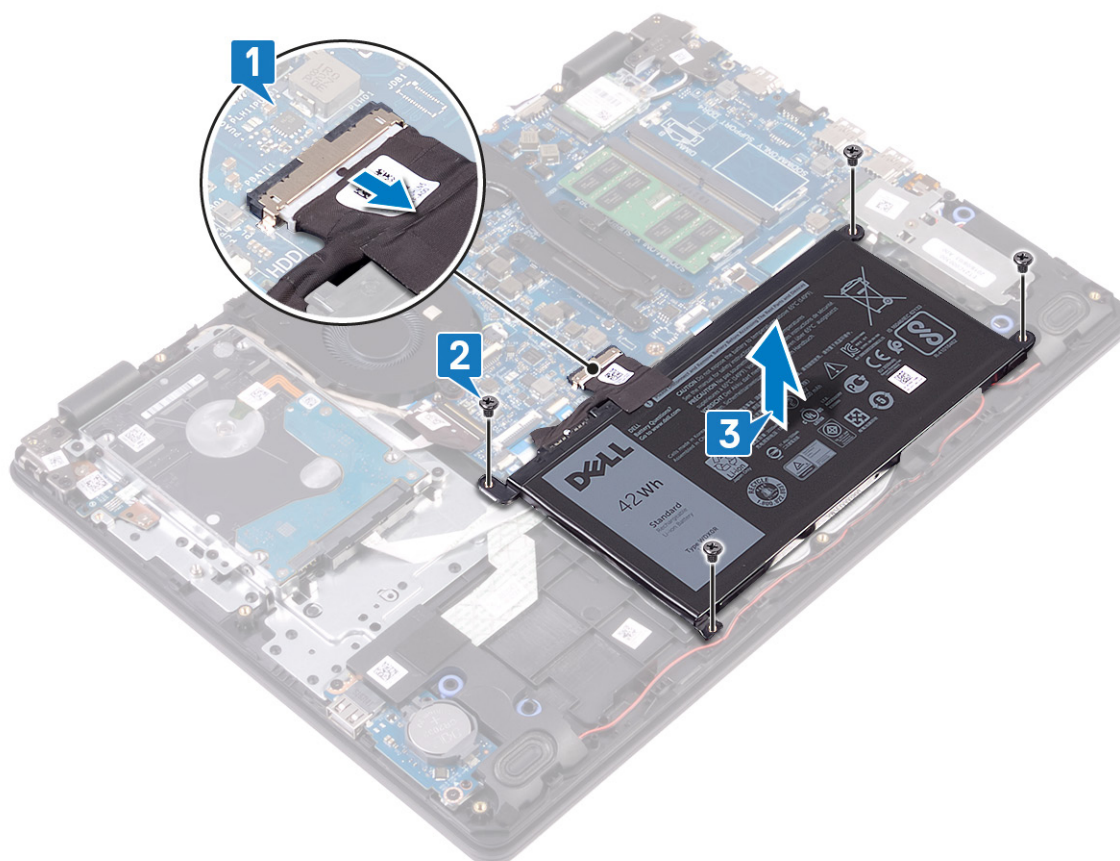

Az akkumulátor visszahelyezése

MEGJEGYZÉS: A számítógép belsejében végzett munka előtt olvassa el a számítógép mellé kapott biztonsági tájékoztatót, és kövesse a **Mielőtt elkezdene dolgozni a számítógép belsejében** utasításait. Miután befejezte a munkát a számítógép belsejében, kövesse a **Miután befejezte a munkát a számítógép belsejében** utasításait. További biztonsági útmutatásokért tekintse meg a Szabályozási megfeleléségi honlapot a www.dell.com/regulatory_compliance címen.

Művelet

1. Illessze egymáshoz az akkumulátor csavarhelyeit és a csuklótámasz és billentyűzet szerkezeten lévő csavarhelyeket.
2. Hajtsa be az akkumulátort a csuklótámasz- és antenņaszerkezethez rögzítő négy csavart (M2x3).
3. Csatlakoztassa az akkumulátor kábelét az alaplagra.

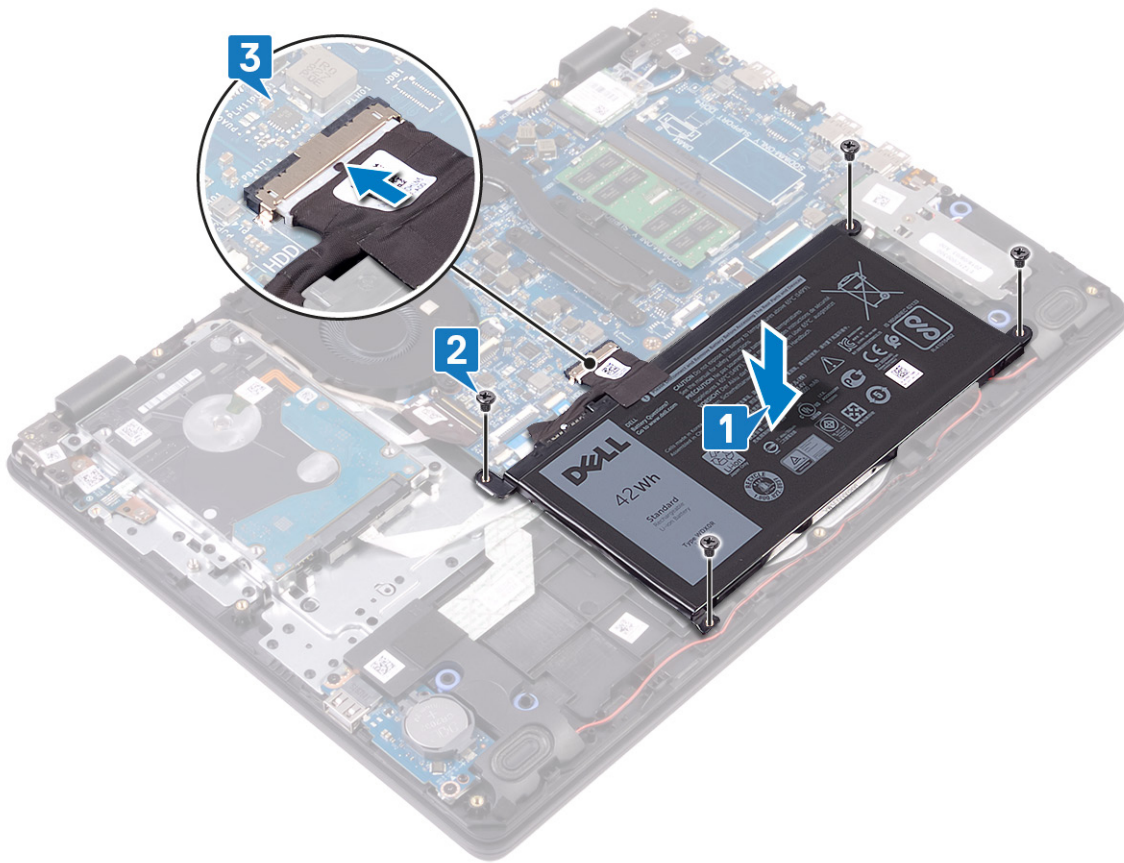

Utólagos tennivalók

Helyezze vissza az [alapburkolatot](#).

Memóriamodulok

A memória modulok eltávolítása

MEGJEGYZÉS: A számítógép belsejében végzett munka előtt olvassa el a számítógép mellé kapott biztonsági tájékoztatót, és kövesse a **Mielőtt elkezdene dolgozni a számítógép belsejében** utasításait. Miután befejezte a munkát a számítógép belsejében, kövesse a **Miután befejezte a munkát a számítógép belsejében** utasításait. További biztonsági útmutatásokért tekintse meg a Szabályozási megfeleléségi honlapot a www.dell.com/regulatory_compliance címen.

Előzetes tennivalók

Távolítsa el az [alapburkolatot](#).

Művelet

1. Keresse meg a számítógépen található memóriamodulokat.

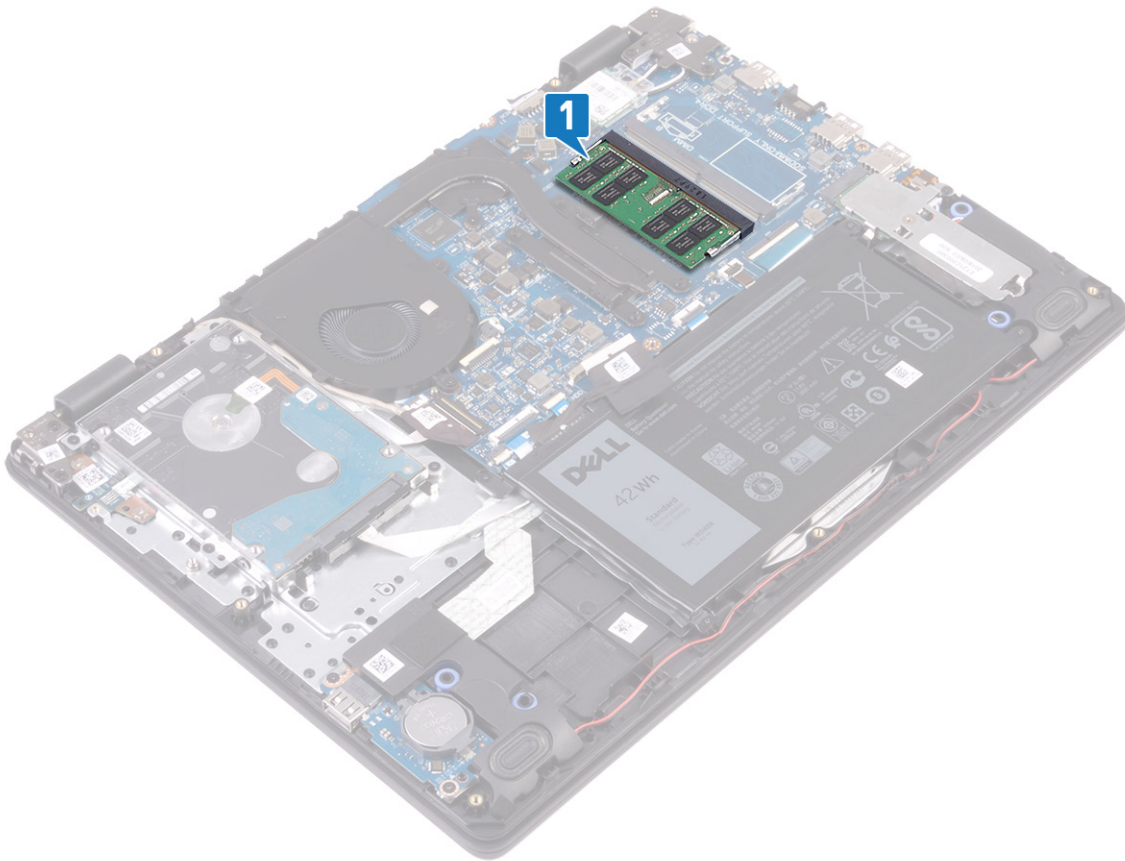

2. Ujjbeggyel húzza szét a rögzítő kapcsokat a memóriamodul csatlakozó mindkét végén úgy, hogy a memóriamodul kiugorjon.
3. Vegye ki a memóriamodult a memóriamodul-foglalatból.

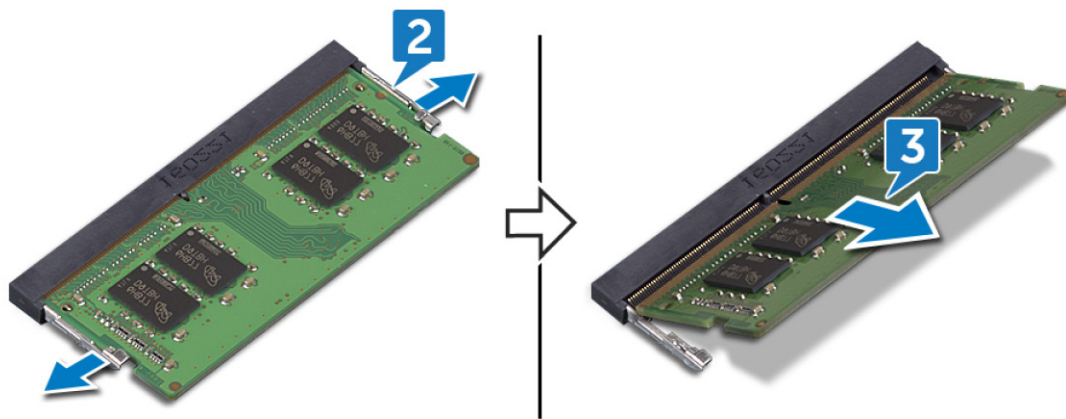

A memória modulok visszahelyezése

MEGJEGYZÉS: A számítógép belsejében végzett munka előtt olvassa el a számítógép mellé kapott biztonsági tájékoztatót, és kövesse a **Mielőtt elkezdene dolgozni a számítógép belsejében** utasításait. Miután befejezte a munkát a számítógép belsejében, kövesse a **Miután befejezte a munkát a számítógép belsejében** utasításait. További biztonsági útmutatásokért tekintse meg a Szabályozási megfeleléségi honlapot a www.dell.com/regulatory_compliance címen.

Művelet

1. Illessze a memóriamodulon lévő bemetszést a memóriamodul foglalatában található fülhöz.
2. Határozott mozdulattal, ferdén csúsztassa be a memóriamodult a foglalatba.
3. A memóriamodult nyomja le, amíg az a helyére nem pattan.

MEGJEGYZÉS: Ha nem hall kattanást, távolítsa el a memóriamodult, és helyezze be újra.

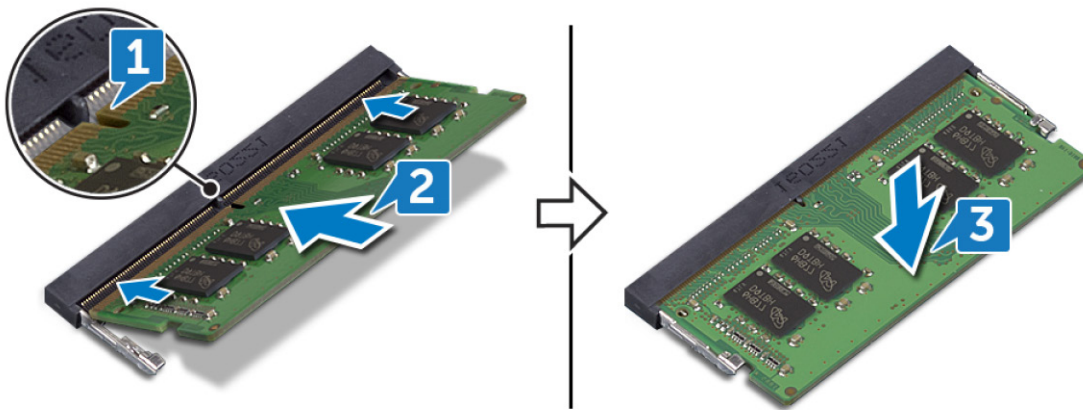

Utólagos tennivalók

Helyezze vissza az alapburkolatot.

Vezeték nélküli kártya

A vezeték nélküli kártya eltávolítása

MEGJEGYZÉS: A számítógép belsejében végzett munka előtt olvassa el a számítógép mellé kapott biztonsági tájékoztatót, és kövesse a **Mielőtt elkezdene dolgozni a számítógép belsejében** utasításait. Miután befejezte a munkát a számítógép belsejében, kövesse a **Miután befejezte a munkát a számítógép belsejében** utasításait. További biztonsági útmutatásokért tekintse meg a Szabályozási megfeleléségi honlapot a www.dell.com/regulatory_compliance címen.

Előzetes tennivalók

Távolítsa el az alapburkolatot.

Művelet

1. A vezeték nélküli kártya megkeresése a számítógépen.

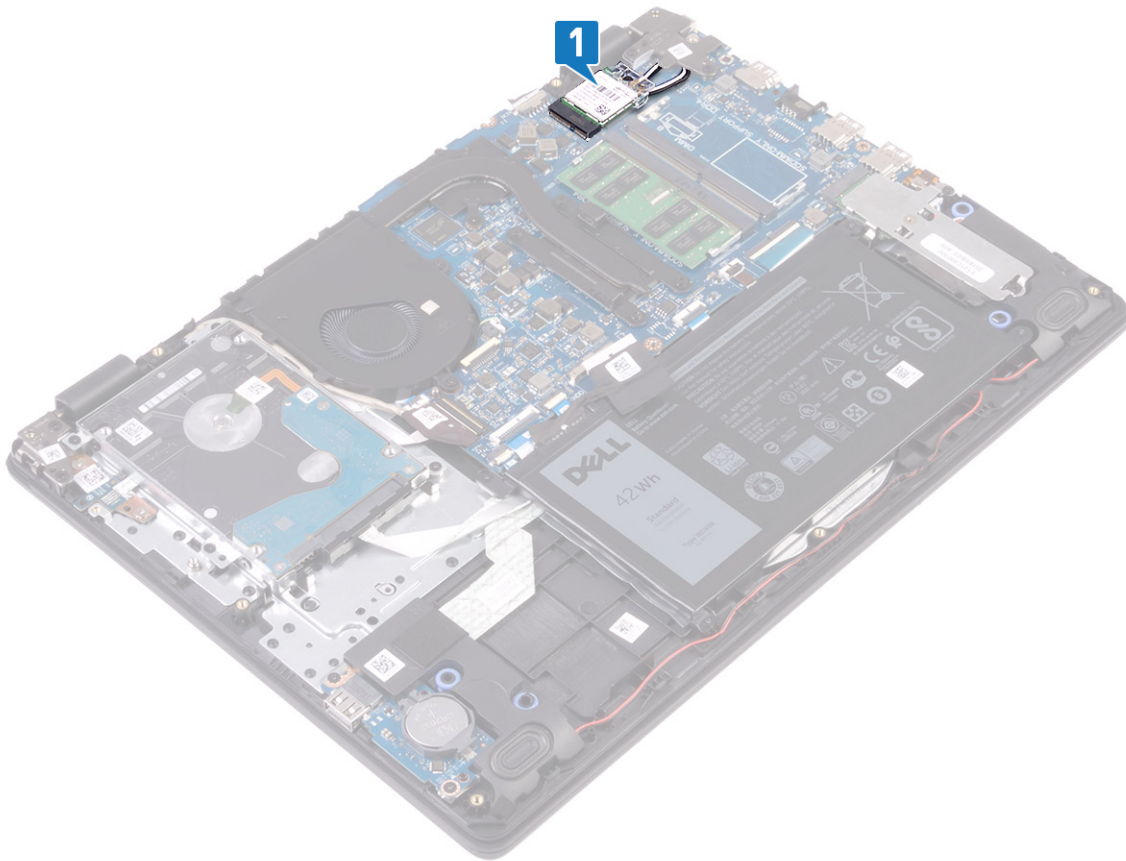

2. Távolítsa el a csavart (M2x3), amely a vezeték nélküli kártya keretét az alaplaphoz rögzíti.
3. Csúsztassa el és emelje le a vezeték nélküli kártya tartókeretét a vezeték nélküli kártyáról.
4. Válassza le az antennakábeleket a vezeték nélküli kártyáról.
5. Csúsztassa el és emelje ki a vezeték nélküli kártyát a vezeték nélküli kártya foglalatából.

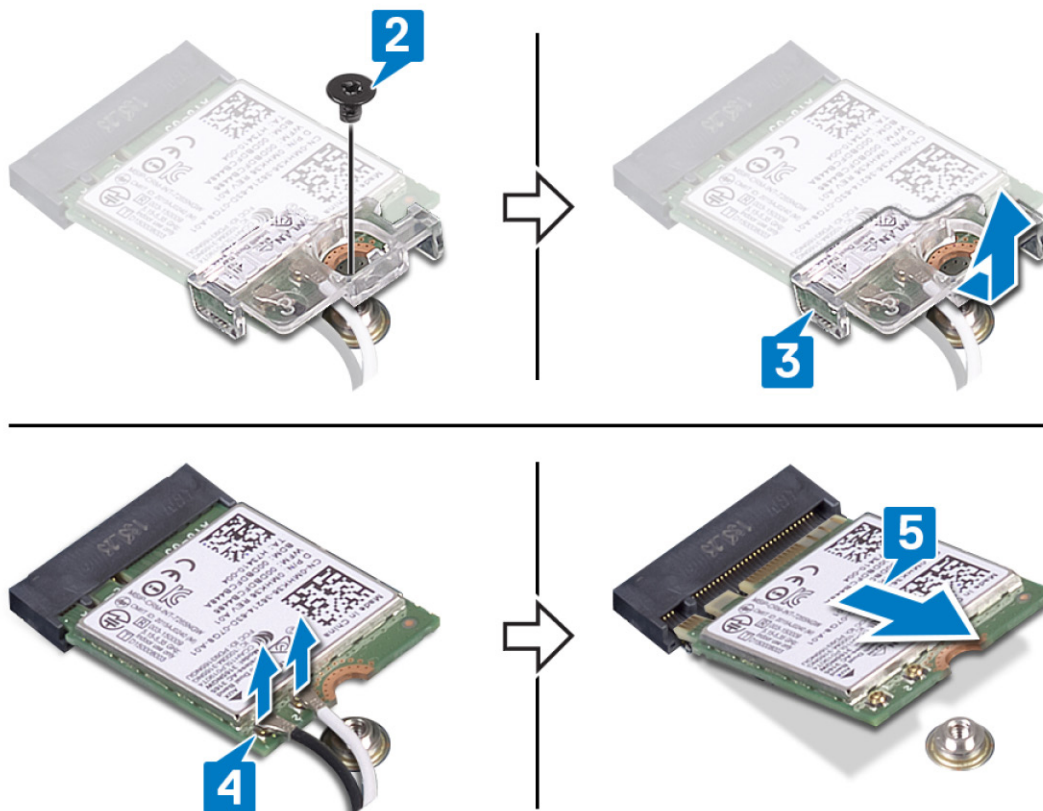

A vezeték nélküli kártya visszahelyezése

MEGJEGYZÉS: A számítógép belsejében végzett munka előtt olvassa el a számítógép mellé kapott biztonsági tájékoztatót, és kövesse a **Mielőtt elkezdene dolgozni a számítógép belsejében** utasításait. Miután befejezte a munkát a számítógép belsejében, kövesse a **Miután befejezte a munkát a számítógép belsejében** utasításait. További biztonsági útmutatásokért tekintse meg a Szabályozási megfelelési honlapot a www.dell.com/regulatory_compliance címen.

Művelet

FIGYELMEZTETÉS: A vezeték nélküli kártya sérülésének elkerülése érdekében ne helyezzen kábelt alá.

1. Csatlakoztassa az antennakábeleket a vezeték nélküli kártyához.

A következő táblázat a számítógép által támogatott vezeték nélküli kártyák antennakábeleinek színekjét tartalmazza.

2. táblázat: Az antennakábel színek kódja

A vezeték nélküli kártya csatlakozói

Antennakábel színe

Fő (fehér háromszög)

Fehér

Kisegítő (fekete háromszög)

Fekete

2. Csúsztassa fel és helyezze vissza a vezeték nélküli kártya tartókeretét a vezeték nélküli kártyára.
3. Igazítsa a vezeték nélküli kártyán lévő bemetszést a vezeték nélküli kártyafoglalaton lévő fülhöz, és a vezeték nélküli kártyát illessze be a vezeték nélküli kártya foglatába.
4. Helyezze vissza a vezeték nélküli kártya tartókeretét a vezeték nélküli kártyához és a csuklótámasz és billentyűzet szerkezetéhez rögzítő csavart (M2x3).

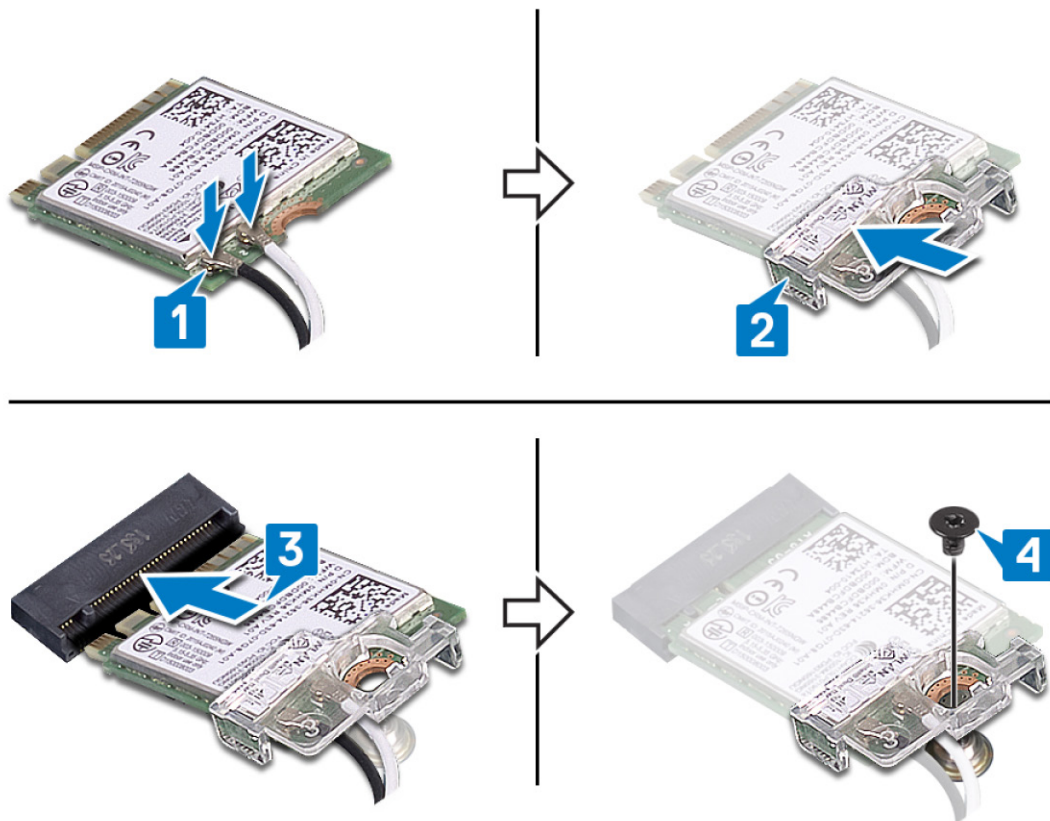

Utólagos tennivalók

Helyezze vissza az [alapburkolatot](#).

Gombelem

A gombelem eltávolítása

MEGJEGYZÉS: A számítógép belsejében végzett munka előtt olvassa el a számítógép mellé kapott biztonsági tájékoztatót, és kövesse a **Mielőtt elkezdené dolgozni a számítógép belsejében** utasításait. Miután befejezte a munkát a számítógép belsejében, kövesse a **Miután befejezte a munkát a számítógép belsejében** utasításait. További biztonsági útmutatásokért tekintse meg a Szabályozási megfeleléségi honlapot a www.dell.com/regulatory_compliance címen.

FIGYELMEZTETÉS: A gombelem eltávolításával visszaállítja az alapértelmezett BIOS-beállításokat. Javasoljuk, hogy a gombelem eltávolítása előtt jegyezze fel a BIOS-beállítási program beállításait.

Előzetes tennivalók

Távolítsa el az [alapburkolatot](#).

Művelet

Egy műanyag pálc segítségével óvatosan fejtse ki a gombelemet az I/O-kártyán található foglalatból.



A gombelem visszahelyezése

MEGJEGYZÉS: A számítógép belsejében végzett munka előtt olvassa el a számítógép mellé kapott biztonsági tájékoztatót, és kövesse a **Mielőtt elkezdene dolgozni a számítógép belsejében** utasításait. Miután befejezte a munkát a számítógép belsejében, kövesse a **Miután befejezte a munkát a számítógép belsejében** utasításait. További biztonsági útmutatásokért tekintse meg a Szabályozási megfelelési honlapot a www.dell.com/regulatory_compliance címen.

Művelet

A gombelemet pozitív oldalával fölfelé pattintsa be az I/O kártyán lévő aljzatába.



Utólagos tennivalók

Helyezze vissza az [alapburkolatot](#).

Ventilátor

A ventilátor eltávolítása

MEGJEGYZÉS: A számítógép belsejében végzett munka előtt olvassa el a számítógép mellé kapott biztonsági tájékoztatót, és kövesse a **Mielőtt elkezdene dolgozni a számítógép belsejében** utasításait. Miután befejezte a munkát a számítógép belsejében, kövesse a **Miután befejezte a munkát a számítógép belsejében** utasításait. További biztonsági útmutatásokért tekintse meg a Szabályozási megfeleléségi honlapot a www.dell.com/regulatory_compliance címen.

Előzetes tennivalók

Távolítsa el az [alapburkolatot](#).

Művelet

1. Csatlakoztassa le a ventilátor kábelét az alaplapról.
2. Távolítsa el a ventilátort a csuklótámasz- és antenyszerkezethez rögzítő két csavart (M2,5x5).
3. Távolítsa el a kijelzőkábel a ventilátor kábelvezetőből.
4. Emelje le a ventilátort a csuklótámasz- és antenyszerkezetről.



A ventilátor visszahelyezése

MEGJEGYZÉS: A számítógép belsejében végzett munka előtt olvassa el a számítógép mellé kapott biztonsági tájékoztatót, és kövesse a **Mielőtt elkezdene dolgozni a számítógép belsejében** utasításait. Miután befejezte a munkát a számítógép belsejében, kövesse a **Miután befejezte a munkát a számítógép belsejében** utasításait. További biztonsági útmutatásokért tekintse meg a Szabályozási megfeleléségi honlapot a www.dell.com/regulatory_compliance címen.

Művelet

1. Illessze a ventilátor csavarfuratait a csuklótámasz- és antenναςzerkezet csavarfurataihoz.
2. Vezesse át a kijelzőkábelét a ventilátoron lévő kábelvezetőkön.
3. Hajtsa be a ventilátort a csuklótámasz- és antenņaszerkezetbe rögzítő két csavart (M2,5x5).
4. Csatlakoztassa a ventilátor kábelét az alaplaphoz.

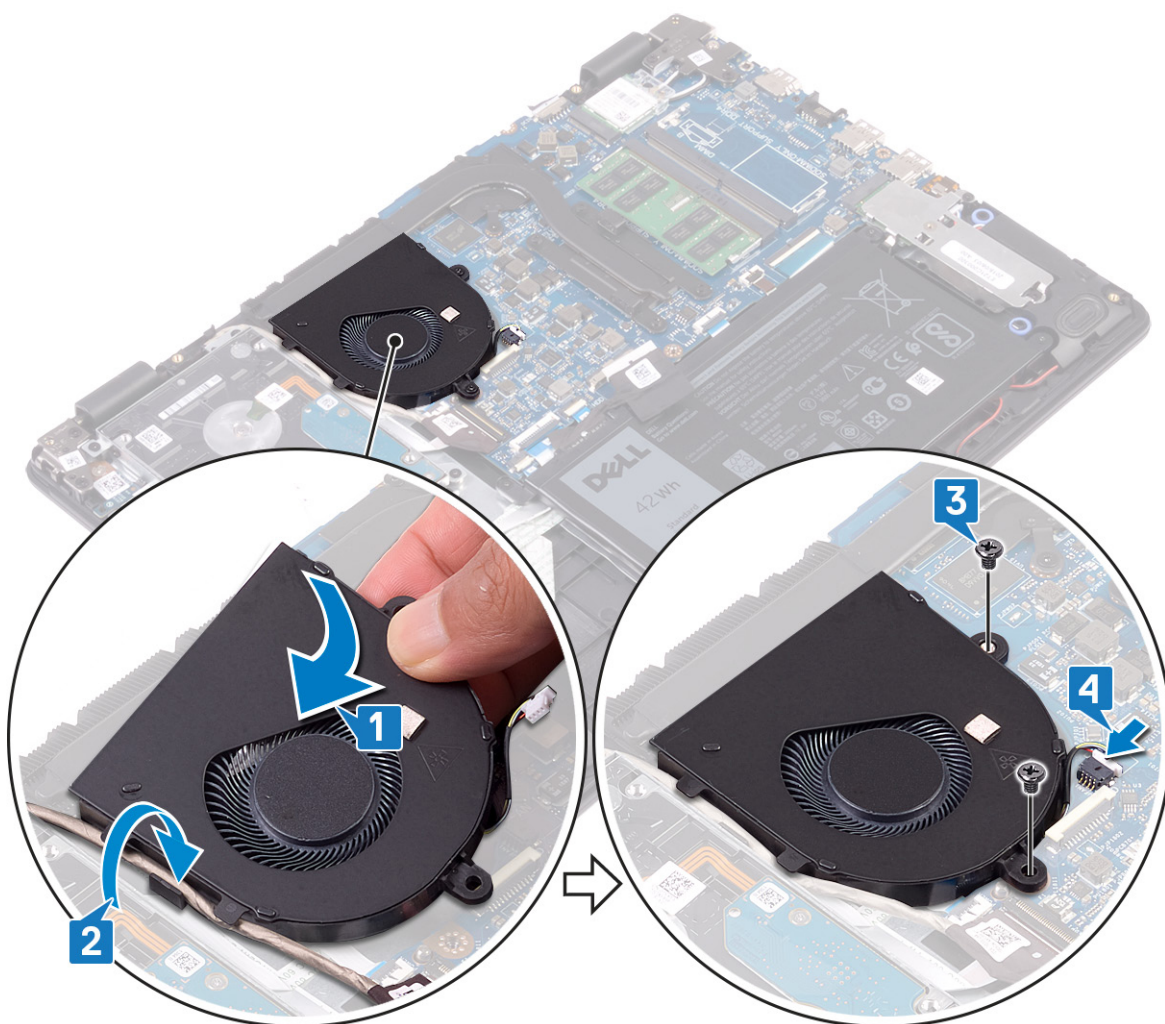

Utólagos tennivalók

Helyezze vissza az alapburkolatot.

Hűtőborda

A hűtőborda eltávolítása

- MEGJEGYZÉS:** A számítógép belsejében végzett munka előtt olvassa el a számítógép mellé kapott biztonsági tájékoztatót, és kövesse a **Mielőtt elkezdene dolgozni a számítógép belsejében** utasításait. Miután befejezte a munkát a számítógép belsejében, kövesse a **Miután befejezte a munkát a számítógép belsejében** utasításait. További biztonsági útmutatásokért tekintse meg a Szabályozási megfeleléségi honlapot a www.dell.com/regulatory_compliance címen.
- MEGJEGYZÉS:** A hűtőborda normál működés mellett felforrósodhat. Mielőtt megérinti, a hűtőbordának hagyjon elegendő időt a lehülésre.
- FIGYELMEZTETÉS:** Ahhoz, hogy a maximális hűtést biztosítsa a processzornak, ne érintse meg a hőátadó felületet a processzor hűtőjén. Az emberi bőr által termelt zsírok csökkenthetik a hővezető paszta hőátadó képességét.

Előzetes tennivalók

Távolítsa el az alapburkolatot.

Művelet

1. Fordított sorrendben (4>3>2>1) lazítsa meg a hűtőbordát az alaplaphoz rögzítő négy elveszíthetetlen csavart.
2. Távolítsa el a hűtőbordát az alaplagra rögzítő három csavart (M2x3).

MEGJEGYZÉS: A csavarok száma az aktuális konfigurációtól függően változhat.

3. Emelje le a hűtőbordát az alaplapról.

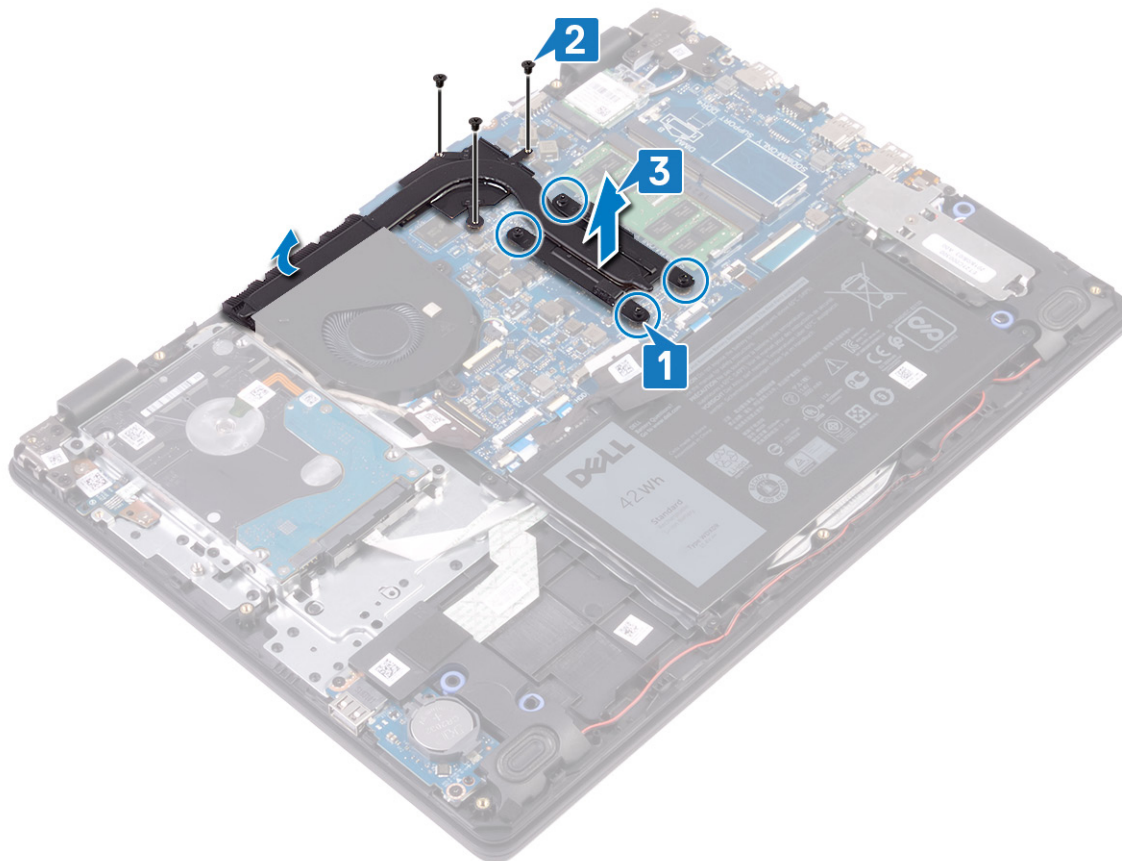

A hűtőboroda visszahelyezése

MEGJEGYZÉS: A számítógép belsejében végzett munka előtt olvassa el a számítógép mellé kapott biztonsági tájékoztatót, és kövesse a **Mielőtt elkezdene dolgozni a számítógép belsejében** utasításait. Miután befejezte a munkát a számítógép belsejében, kövesse a **Miután befejezte a munkát a számítógép belsejében** utasításait. További biztonsági útmutatásokért tekintse meg a Szabályozási megfelelési honlapot a www.dell.com/regulatory_compliance címen.

FIGYELMEZTETÉS: A hűtőboroda nem megfelelő elhelyezése az alaplapp és a processzor sérülését okozhatja.

MEGJEGYZÉS: Ha az alaplappot vagy a hűtőborodát lecseréli, a hővezetés biztosításához használja a készletben található hővezető lapot/pasztát.

Művelet

1. Helyezze a hűtőbordát az alaplagra, majd illessze a hűtőbordán lévő csavarfuratokat az alaplapon található csavarfuratokhoz.
2. Helyezze vissza a hűtőbordát az alaplagra rögzítő három csavart (M2x3).

MEGJEGYZÉS: A csavarok száma az aktuális konfigurációtól függően változhat.

3. Egymás után (a hűtőbordán jelölt sorrendben) húzza meg a hűtőbordát az alaplaphoz rögzítő négy rögzített csavart.

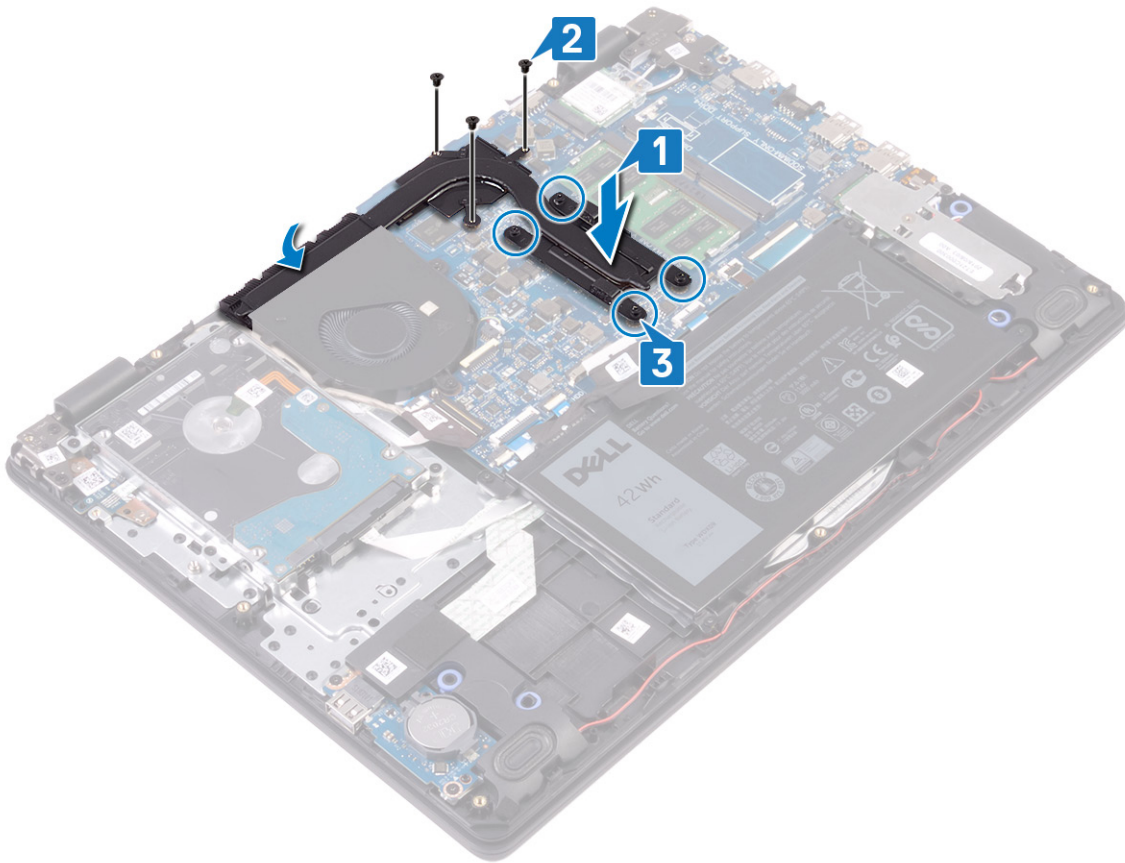

Utólagos tennivalók

Helyezze vissza az alapburkolatot.

SSD-meghajtó/Intel Optane

Az SSD-meghajtó/Intel Optane eltávolítása

Le kell tiltania az Intel Optane eszközt, mielőtt eltávolítaná a számítógépből. Az Intel Optane eszköz letiltásával kapcsolatban lásd: [Az Intel Optane memória letiltása](#).

MEGJEGYZÉS: A számítógép belsejében végzett munka előtt olvassa el a számítógép mellé kapott biztonsági tájékoztatót, és kövesse a **Mielőtt elkezdene dolgozni a számítógép belsejében** utasításait. Miután befejezte a munkát a számítógép belsejében, kövesse a **Miután befejezte a munkát a számítógép belsejében** utasításait. További biztonsági útmutatásokért tekintse meg a Szabályozási megfeleléségi honlapot a www.dell.com/regulatory_compliance címen.

Előzetes tennivalók

Távolítsa el az alapburkolatot.

Az M.2 2230 típusú SSD-meghajtó kiserelésének módja

1. Lazítsa meg az SSD-meghajtó árnyékolását és az SSD-meghajtót a csuklótámasz- és antenaszerkezethez rögzítő két rögzített csavart.
2. Távolítsa el az SSD-meghajtó árnyékolását a csuklótámasz- és antenaszerkezethez rögzítő csavart (M2x3).
3. Csúsztatva távolítsa el az SSD-meghajtó árnyékolását az SSD-meghajtóról.
4. Csúsztassa el és emelje ki az SSD-meghajtót az SSD-meghajtó foglatából.

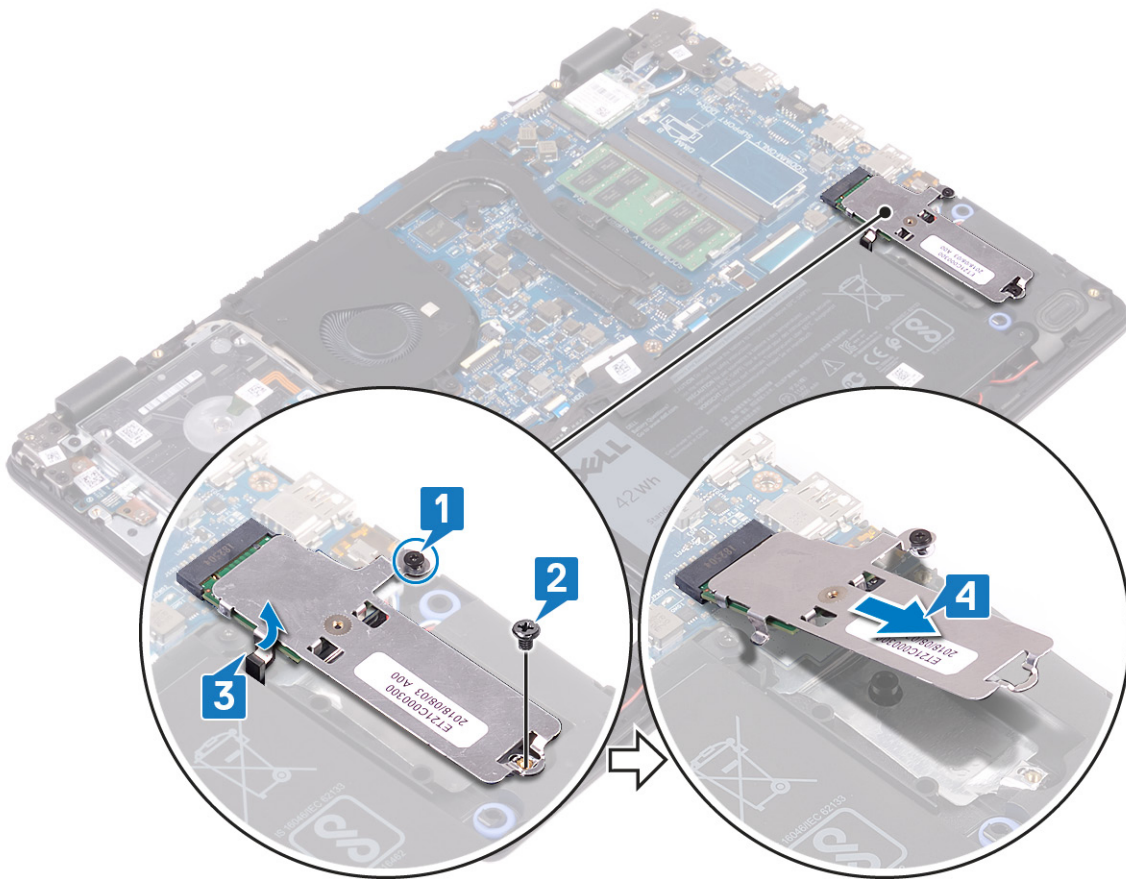

5. Fordítsa meg az SSD-meghajtó árnyékolását.
6. Távolítsa el az SSD-meghajtót az SSD-meghajtó árnyékolásához rögzítő csavart (M2x2).
7. Emelje le az SSD meghajtót az SSD meghajtó árnyékolásról.

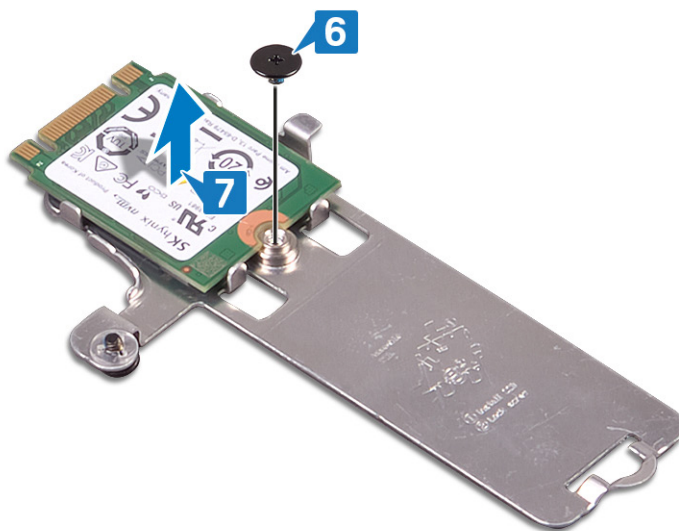

Az M.2 2280 típusú SSD-meghajtó kiszerezésének módja

1. Lazítsa meg az SSD-meghajtó árnyékolását/Intel Optane árnyékolását és az SSD-meghajtót/Intel Optane memóriát a csuklótámasz- és billentyűzetszerkezethez rögzítő elveszíthetetlen csavart.
2. Távolítsa el az SSD-meghajtó/Intel Optane eszköz árnyékolását a csuklótámasz- és billentyűzetszerkezethez rögzítő csavart (M2x3).
3. Csúsztatva távolítsa el az SSD-meghajtó/Intel Optane eszköz árnyékolását az SSD-meghajtó/Intel Optane eszköz foglalatából.

MEGJEGYZÉS: Csak a PCIe vagy NVMe SSD-meghajtóval/Intel Optane eszközzel szállított számítógépek esetén.

4. Csúsztatva távolítsa el az SSD-meghajtót/Intel Optane memóriát annak foglalatából.

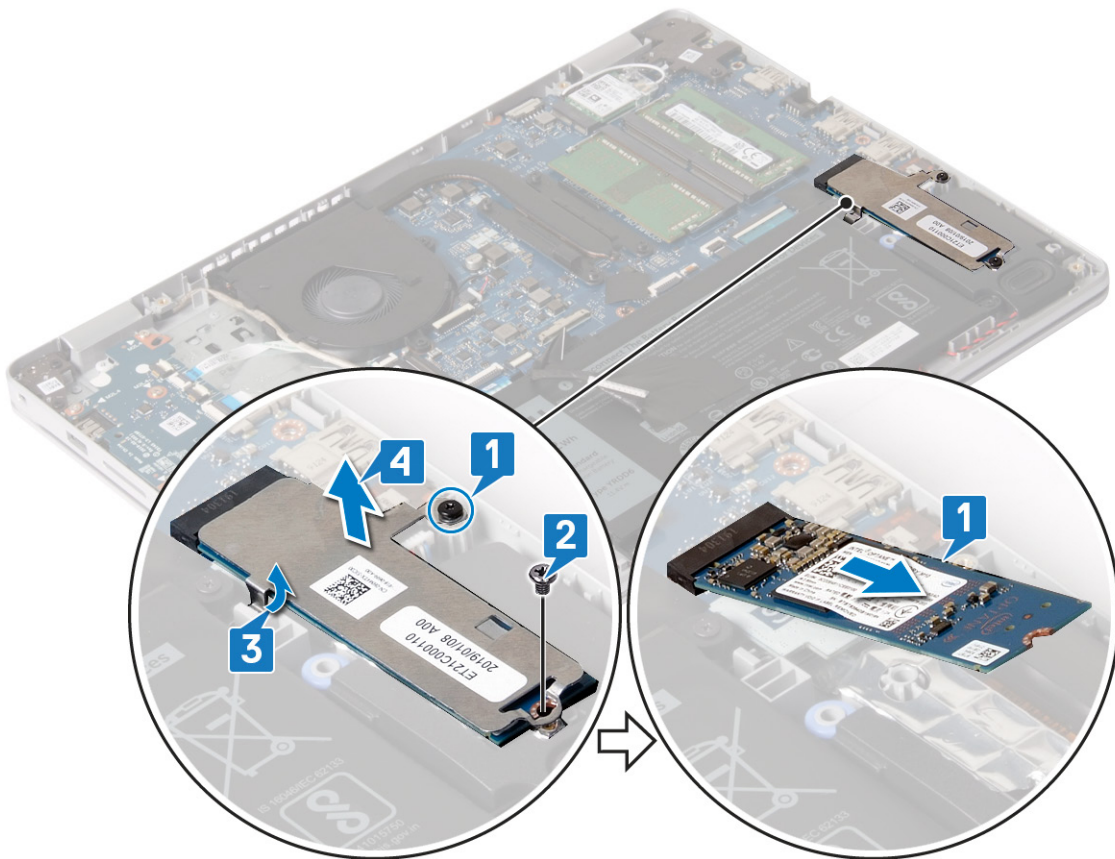

Az SSD-meghajtó/Intel Optane visszahelyezése

Visszahelyezés után engedélyezze az Intel Optane eszközt. Az Intel Optane eszköz engedélyezésével kapcsolatban lásd: [Az Intel Optane memória engedélyezése](#).

MEGJEGYZÉS: A számítógép belsejében végzett munka előtt olvassa el a számítógép mellé kapott biztonsági tájékoztatót, és kövesse a **Mielőtt elkezdene dolgozni a számítógép belsejében** utasításait. Miután befejezte a munkát a számítógép belsejében, kövesse a **Miután befejezte a munkát a számítógép belsejében** utasításait. További biztonsági útmutatásokért tekintse meg a Szabályozási megfeleléségi honlapot a www.dell.com/regulatory_compliance címen.

FIGYELMEZTETÉS: A szilárdtestmeghajtók törékenyek. Kezelje óvatosan a szilárdtest-meghajtót.

Az M.2 2230 típusú SSD-meghajtó visszahelyezésének módja

1. Helyezze az SSD-meghajtót az SSD-meghajtó árnyékolásának hátulján lévő foglalatba.
2. Hajtsa be az SSD-meghajtót az SSD-meghajtó árnyékolásához rögzítő csavart (M2x2).

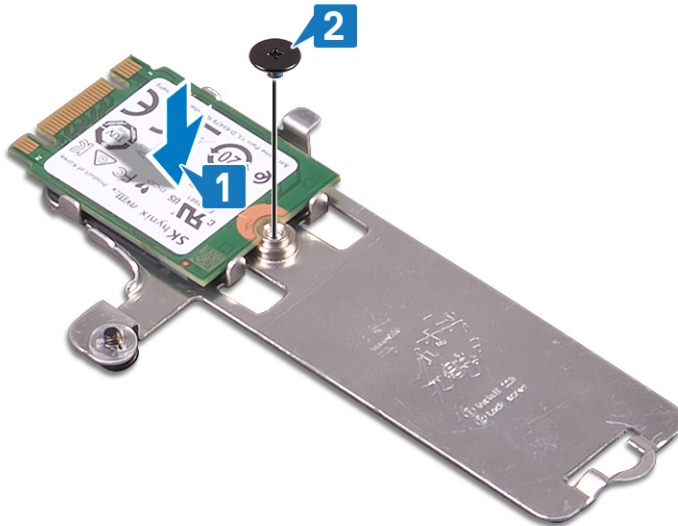

3. Igazítsa az SSD-meghajtón lévő bemetszést az SSD-meghajtó csatlakozóján található fülhöz.
4. Csúsztassa az SSD-meghajtót az SSD-meghajtó foglatába.
5. Illessze az SSD-meghajtó árnyékolásán lévő fület a csuklótámasz- és antenناسzerkezeten lévő nyílásba.
6. Húzza meg az SSD-meghajtó árnyékolását és az SSD-meghajtót a csuklótámasz- és antenناسzerkezethez rögzítő két rögzített csavart.
7. Hajtsa be az SSD-meghajtó árnyékolását a csuklótámasz- és antenناسzerkezethez rögzítő csavart (M2x3).

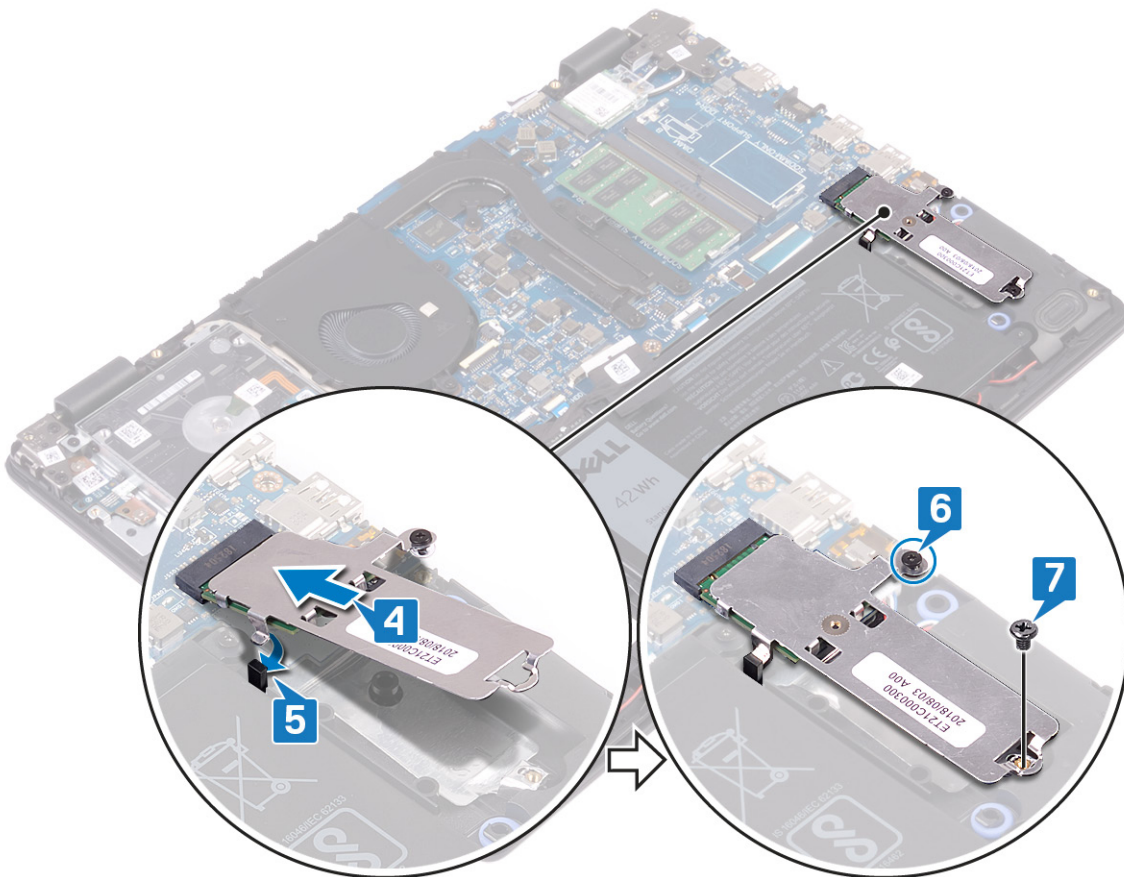

Az M.2 2280 típusú SSD-meghajtó visszahelyezésének módja

1. Igazítsa az SSD-meghajtón/Intel Optane eszközön lévő bemetszést az SSD-meghajtó/Intel Optane eszköz foglatán található fülhöz.
2. Csúsztassa be az SSD-meghajtót/Intel Optane egységet az SSD-meghajtó/Intel Optane foglatba.

- Illessze az SSD-meghajtó/Intel Optane eszköz árnyékolásán lévő fület a csuklótámasz- és billentyűzetszerkezeten lévő nyílásba.
- Hajtsa be az SSD-meghajtót/Intel Optane eszközt a csuklótámasz- és billentyűzetszerkezethez rögzítő csavart (M2x3).
- Húzza meg az SSD-meghajtó árnyékolását/Intel Optane árnyékolását és az SSD-meghajtót/Intel Optane memóriát a csuklótámasz- és billentyűzetszerkezethez rögzítő elveszíthetetlen csavart.

MEGJEGYZÉS: Az SSD-meghajtó/Intel Optane memória árnyékolása csak a PCIe vagy NVMe SSD-meghajtóval/Intel Optane eszközzel szállított számítógépeken érhető el.

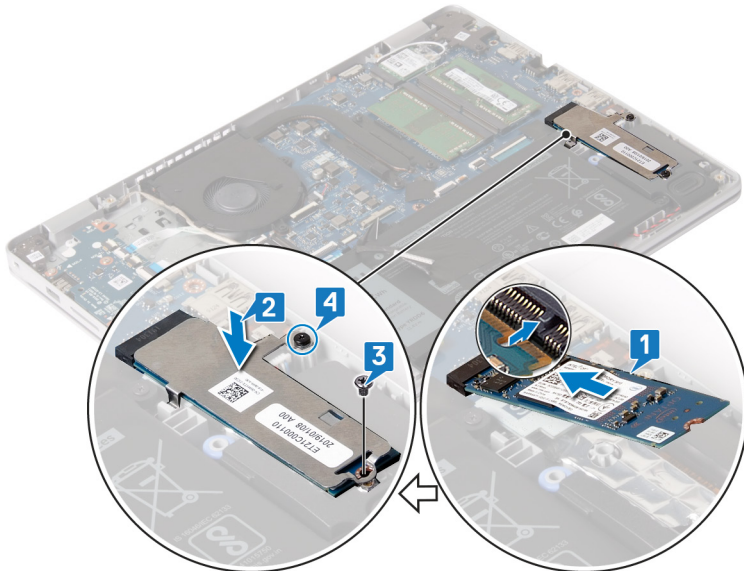

Utólagos tennivalók

Helyezze vissza az [alapburkolatot](#).

Merevlemez-meghajtó

A merevlemez eltávolítása

Ha a számítógép Intel Optane memóriával gyorsított SATA-tárolóeszközt használ, a SATA-tárolóeszköz eltávolítása előtt tiltsa le az Intel Optane memóriát. Az Intel Optane memória letiltásával kapcsolatban lásd: [Az Intel Optane memória letiltása](#).

MEGJEGYZÉS: A számítógép belsejében végzett munka előtt olvassa el a számítógép mellé kapott biztonsági tájékoztatót, és kövesse a **Mielőtt elkezdene dolgozni a számítógép belsejében** utasításait. Miután befejezte a munkát a számítógép belsejében, kövesse a **Miután befejezte a munkát a számítógép belsejében** utasításait. További biztonsági útmutatásokért tekintse meg a Szabályozási megfelelési honlapot a www.dell.com/regulatory_compliance címen.

FIGYELMEZTETÉS: A merevlemez-meghajtók törékenyek. Legyen óvatos a merevlemez-meghajtók kezelésekor.

FIGYELMEZTETÉS: Az adatvesztés megelőzése érdekében ne távolítsa el a merevlemez-meghajtót, ha a számítógép bekapcsolt vagy alvó állapotban van.

Előzetes tennivalók

- Távolítsa el az [alapburkolatot](#).
- Távolítsa el az [akkumulátort](#).

Művelet

- Nyissa ki a reteszt, és csatlakoztassa le a merevlemez-meghajtó kábelét az alaplapról.
- Távolítsa el a merevlemez-meghajtó szerkezetét a csuklótámasz- és antenناسzerkezethez rögzítő négy csavart (M2x3).
- Emelje ki a meghajtószerkezetet a kábeleivel együtt a csuklótámasz- és billentyűzetszerkezetből.

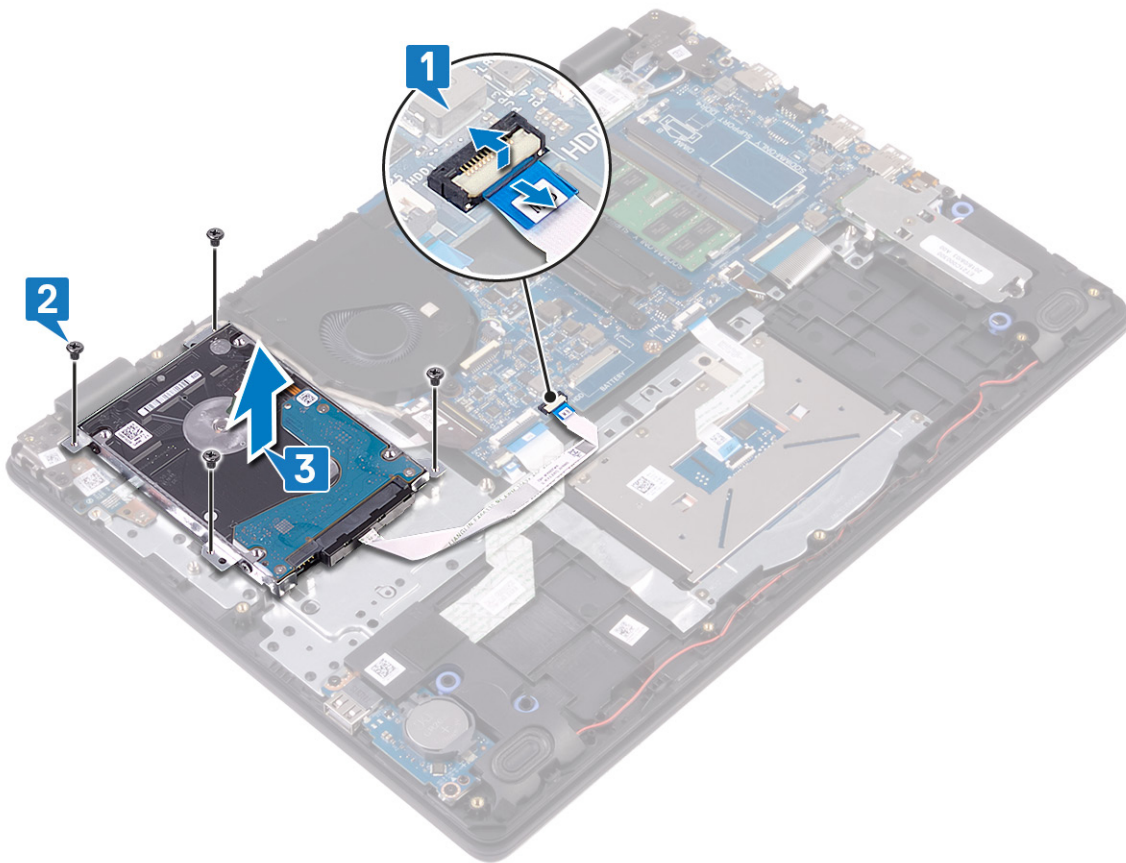

4. A csatlakoztatót csatlakoztassa le a merevlemez-meghajtó szerkezetről.



5. Távolítsa el a négy csavart (M3x3), amely a merevlemez-meghajtót a kerethez rögzíti.
6. Emelje le a merevlemez-meghajtó tartókeretét a merevlemez meghajtóról.

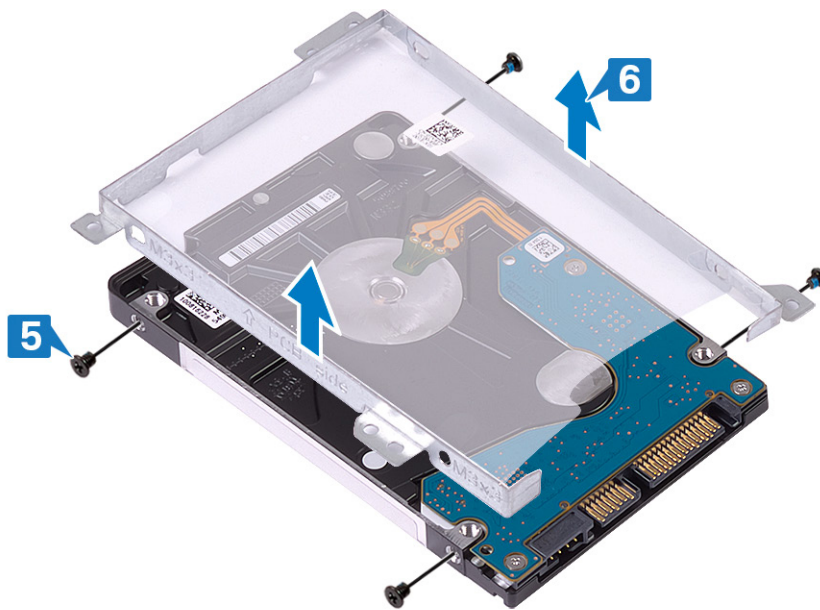

A merevlemez-meghajtó visszahelyezése

Az Intel Optane engedélyezése a SATA-tárolóeszköz kicserélése után. Az Intel Optane memória engedélyezésével kapcsolatban lásd: [Az Intel Optane memória engedélyezése](#).

MEGJEGYZÉS: A számítógép belsejében végzett munka előtt olvassa el a számítógép mellé kapott biztonsági tájékoztatót, és kövesse a **Mielőtt elkezdene dolgozni a számítógép belsejében** utasításait. Miután befejezte a munkát a számítógép belsejében, kövesse a **Miután befejezte a munkát a számítógép belsejében** utasításait. További biztonsági útmutatásokért tekintse meg a Szabályozási megfelelési honlapot a www.dell.com/regulatory_compliance címen.

FIGYELMEZTETÉS: A merevlemez-meghajtók törékenyek. Legyen óvatos a merevlemez-meghajtók kezelésekor.

Művelet

1. Illessze egymáshoz a merevlemez-meghajtó keretének csavarhelyeit és a merevlemez-meghajtón lévő csavarhelyeket.
2. Helyezze vissza a négy csavart (M3x3), amely a merevlemez-meghajtót a kerethez rögzíti.

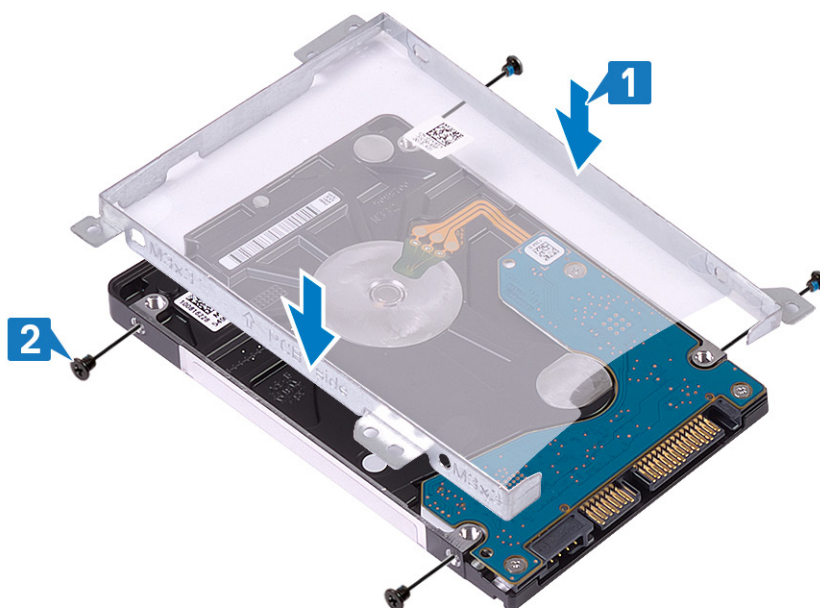

3. Csatlakoztassa a csatlakoztatót a merevlemez-meghajtóhoz.



4. Illessze egymáshoz a merevlemez-meghajtó szerkezetének csavarhelyeit a csuklótámasz- és billentyűszerkezeten lévő csavarhelyeket.
5. Hajtsa be a merevlemez-meghajtó szerkezetét a csuklótámasz- és antenyszerkezethez rögzítő négy csavart (M2x3).
6. Csatlakoztassa a merevlemez kábelét az alaplaphoz, majd zárja a reteszt a kábel rögzítéséhez.

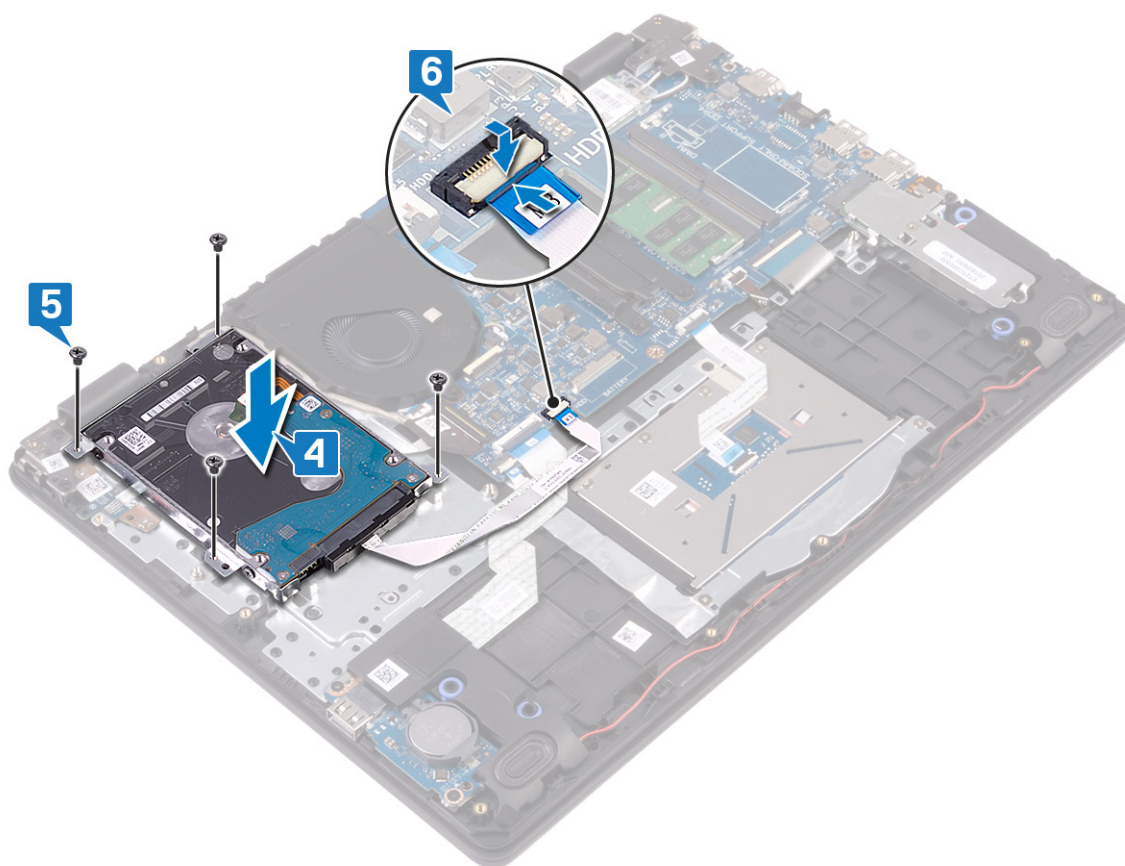

Utólagos tennivalók

1. Helyezze vissza az [akkumulátort](#).
2. Helyezze vissza az [alapburkolatot](#).

Érintőpad

Az érintőpanel eltávolítása

MEGJEGYZÉS: A számítógép belsejében végzett munka előtt olvassa el a számítógép mellé kapott biztonsági tájékoztatót, és kövesse a **Mielőtt elkezdene dolgozni a számítógép belsejében** utasításait. Miután befejezte a munkát a számítógép belsejében, kövesse a **Miután befejezte a munkát a számítógép belsejében** utasításait. További biztonsági útmutatásokért tekintse meg a Szabályozási megfelelési honlapot a www.dell.com/regulatory_compliance címen.

Előzetes tennivalók

1. Távolítsa el az **alapburkolatot**.
2. Távolítsa el az **akkumulátort**.

Művelet

1. Nyissa fel a reteszt, és válassza le az érintőpanel kábelét az alaplapról.
2. Fejtse le az érintőpanelt a csuklótámasz- és billentyűzetszerkezethez rögzítő ragasztószalagot.
3. Távolítsa el az érintőpanel tartókeretét a csuklótámasz- és billentyűzetszerkezethez rögzítő két csavart (M2x2).
4. Emelje le az érintőpanel tartókeretét a csuklótámasz- és billentyűzetszerkezetről.

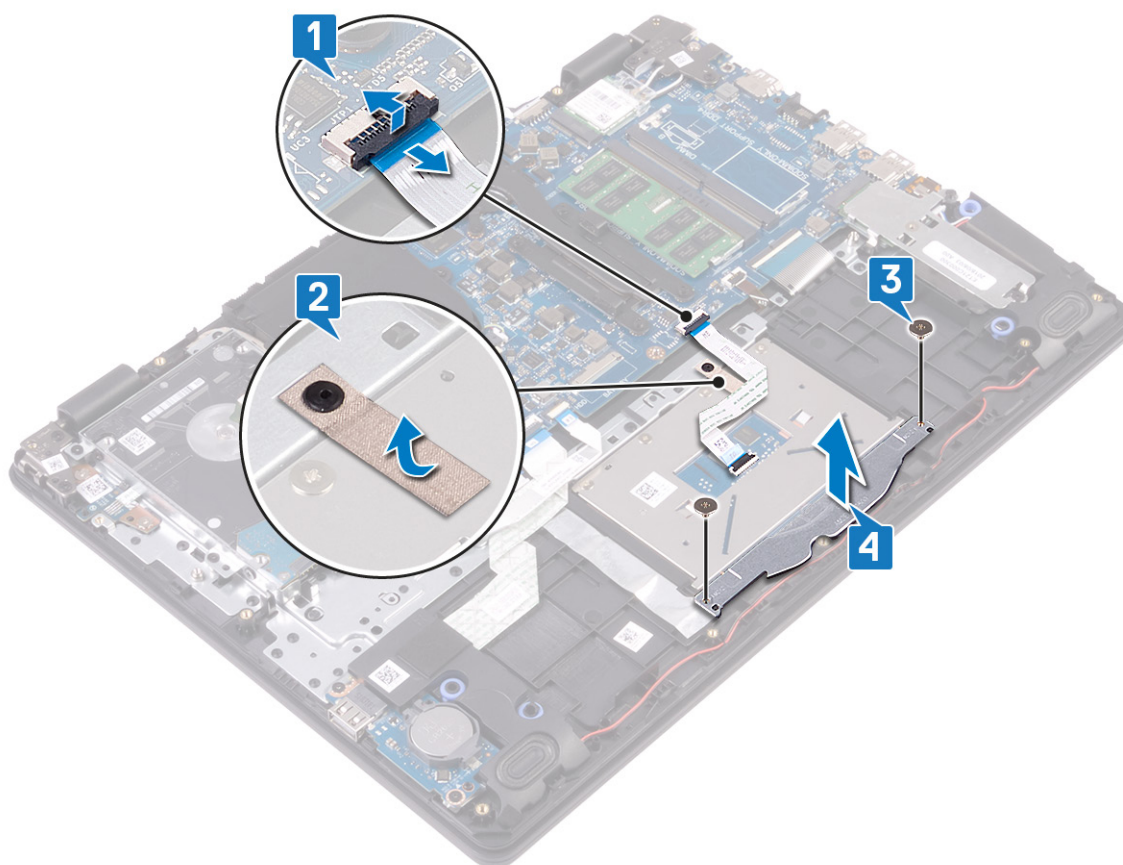

5. Távolítsa el az érintőpanelt a csuklótámasz- és billentyűzetszerkezethez rögzítő négy csavart (M2x2).
6. Emelje le az érintőpanelt a csuklótámasz- és billentyűzetszerkezetről.

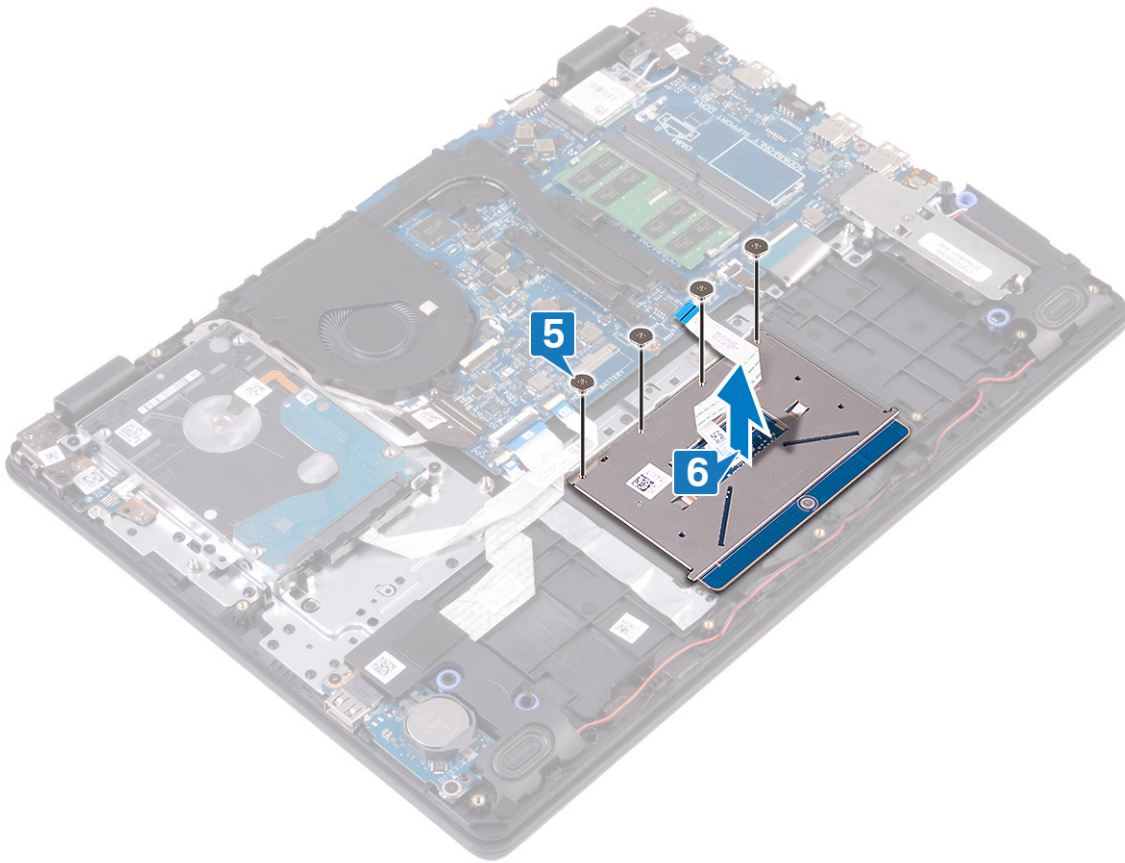

Az érintőpanel visszahelyezése

MEGJEGYZÉS: A számítógép belsejében végzett munka előtt olvassa el a számítógép mellé kapott biztonsági tájékoztatót, és kövesse a **Mielőtt elkezdene dolgozni a számítógép belsejében** utasításait. Miután befejezte a munkát a számítógép belsejében, kövesse a **Miután befejezte a munkát a számítógép belsejében** utasításait. További biztonsági útmutatásokért tekintse meg a Szabályozási megfelelési honlapot a www.dell.com/regulatory_compliance címen.

Művelet

MEGJEGYZÉS: Gondoskodjon arról, hogy az érintőpanel a csuklótámasz és billentyűzet szerelvényén lévő vezetőkbe illeszkedjen úgy, hogy az érintőpanel két oldalán lévő rések egyenlők legyenek.

1. Helyezze be az érintőpanelt a csuklótámasz- és billentyűzetszerkezeten lévő foglalatba.
2. Hajtsa be az érintőpanelt a csuklótámasz- és billentyűzetszerkezethez rögzítő négy csavart (M2x2).

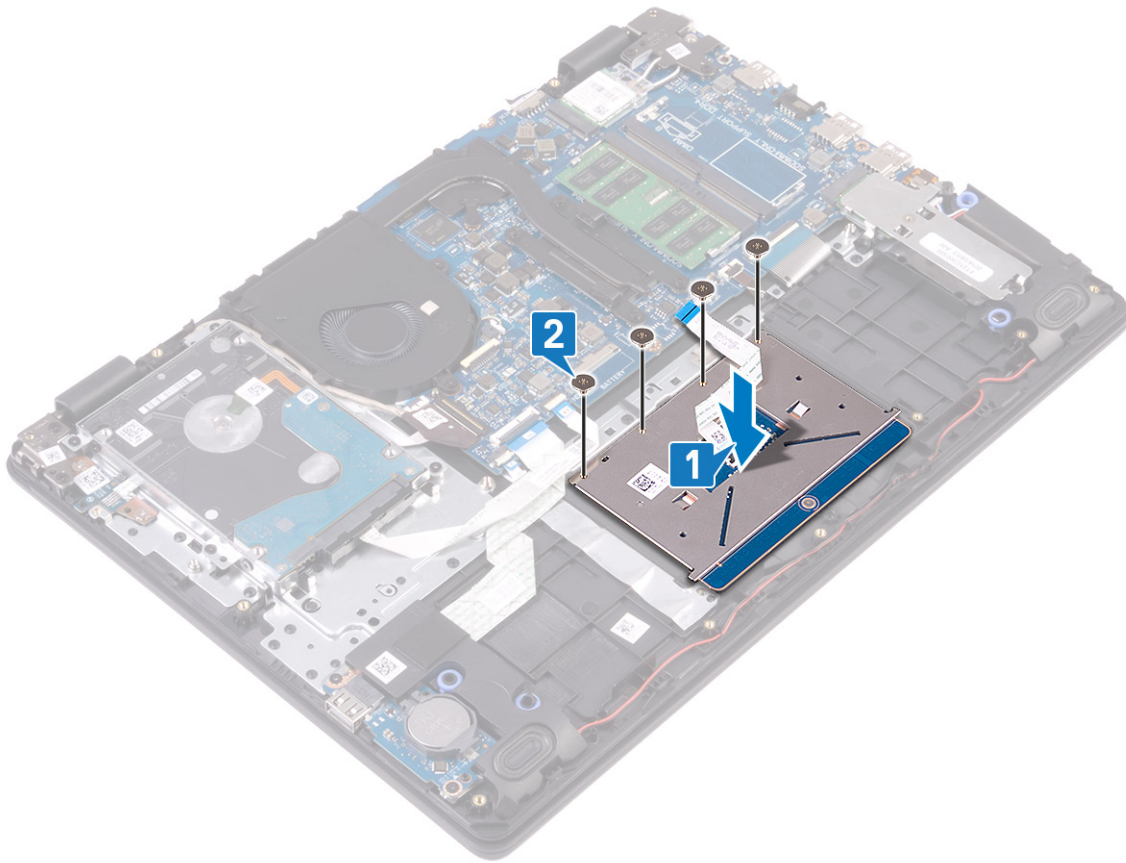

3. Helyezze az érintőpanel tartókeretét a csuklótámasz- és billentyűzetszerkezeten lévő foglatba.
4. Hajtsa be az érintőpanel tartókeretét a csuklótámasz- és billentyűzetszerkezethez rögzítő két csavart (M2x2).
5. Ragassza fel az érintőpanelt a csuklótámasz- és billentyűzetszerkezethez rögzítő ragasztószalagot.
6. Csúsztassa az érintőpanel kábelét az alaplapon lévő csatlakozóba, majd zárja le a reteszt a kábel rögzítéséhez.

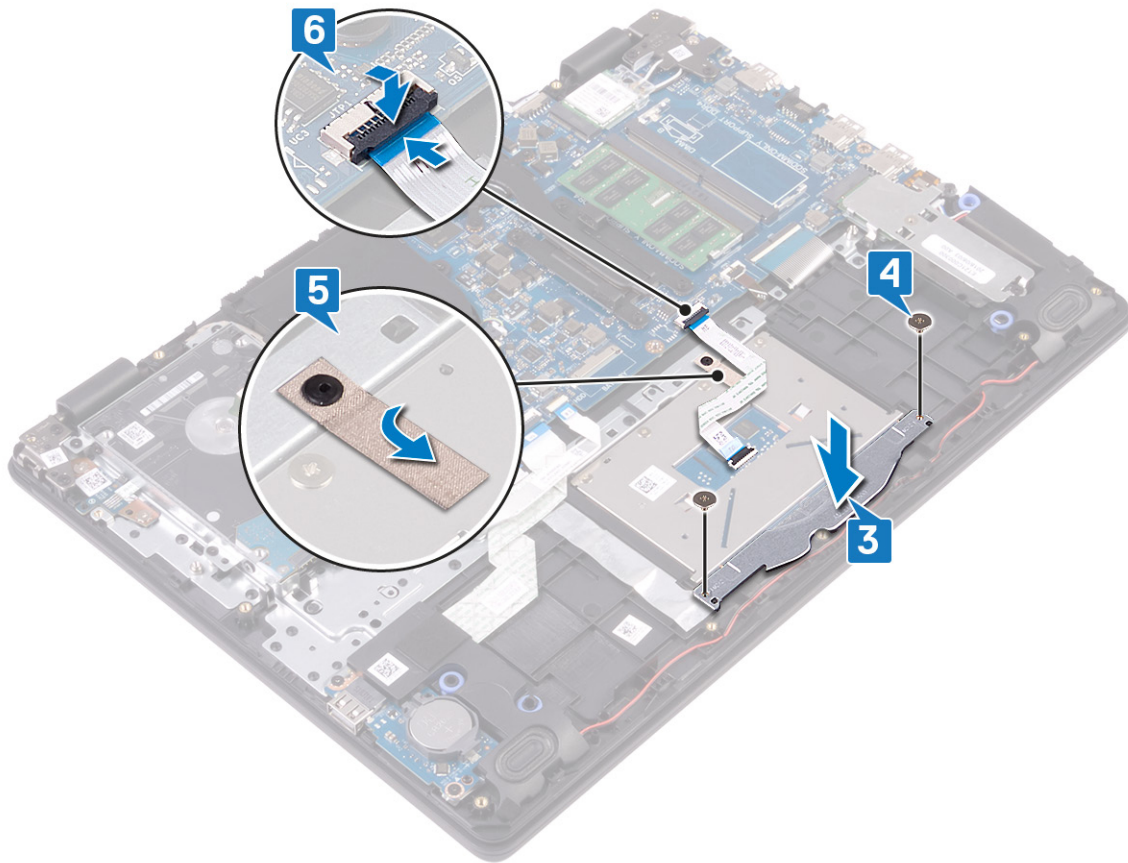

Utólagos tennivalók

1. Helyezze vissza az akkumulátort.
2. Helyezze vissza az alapburkolatot.

Hangszórók

A hangszórók eltávolítása

MEGJEGYZÉS: A számítógép belsejében végzett munka előtt olvassa el a számítógép mellé kapott biztonsági tájékoztatót, és kövesse a **Mielőtt elkezdene dolgozni a számítógép belsejében** utasításait. Miután befejezte a munkát a számítógép belsejében, kövesse a **Miután befejezte a munkát a számítógép belsejében** utasításait. További biztonsági útmutatásokért tekintse meg a Szabályozási megfeleléségi honlapot a www.dell.com/regulatory_compliance címen.

Előzetes tennivalók

1. Távolítsa el az alapburkolatot.
2. Távolítsa el az SSD-meghajtót/Intel Optane egységet.

Művelet

1. Csatlakoztassa le a hangszóró kábelét az alaplapról.
2. Jegyezze fel a hangszórókábel elvezetési útvonalát, és távolítsa el a csuklótámasz- és billentyűzetszerkezeten lévő kábelvezetőkből.
3. Emelje ki a hangszórót a kábelével együtt a csuklótámasz- és billentyűzetszerkezetből.

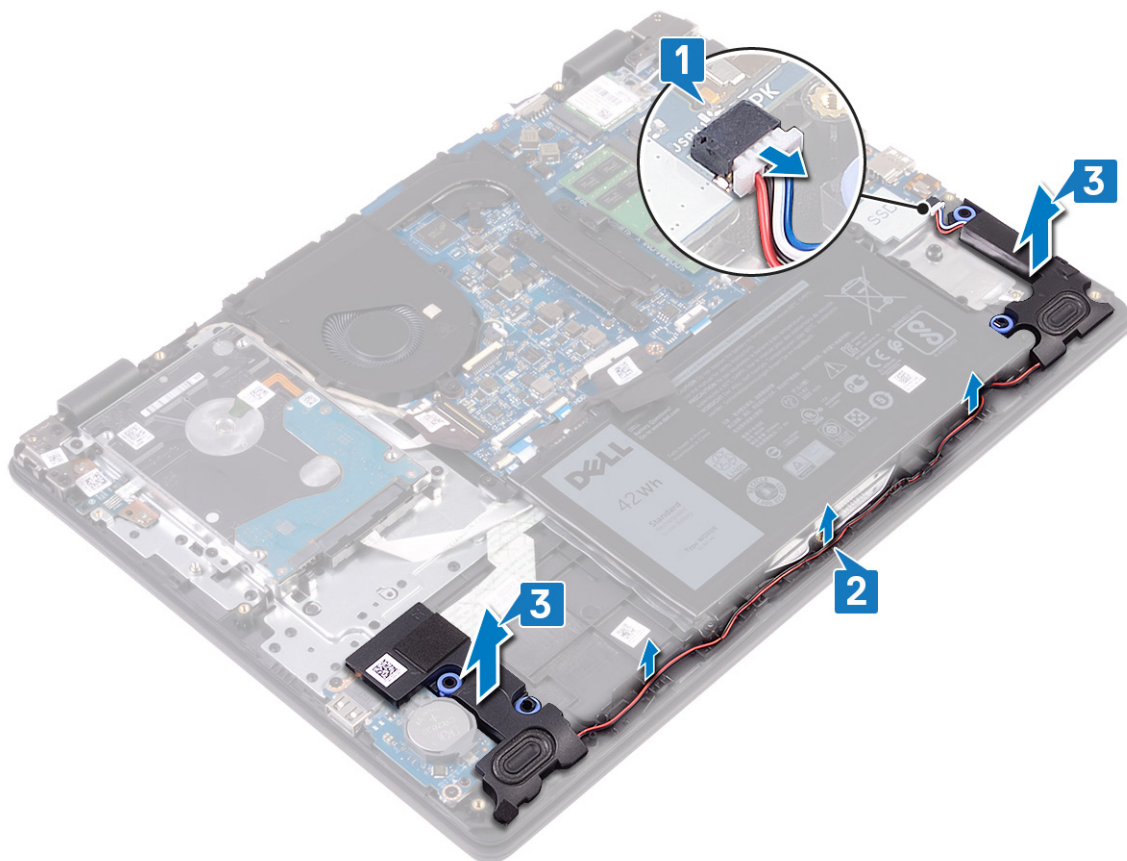

A hangszórók visszahelyezése

MEGJEGYZÉS: A számítógép belsejében végzett munka előtt olvassa el a számítógép mellé kapott biztonsági tájékoztatót, és kövesse a **Mielőtt elkezdene dolgozni a számítógép belsejében** utasításait. Miután befejezte a munkát a számítógép belsejében, kövesse a **Miután befejezte a munkát a számítógép belsejében** utasításait. További biztonsági útmutatásokért tekintse meg a Szabályozási megfelelési honlapot a www.dell.com/regulatory_compliance címen.

Művelet

MEGJEGYZÉS: Ha az eltávolítás során a gumitömítéseket kinyomja a hangszórókból, akkor nyomja vissza őket a helyükre, mielőtt visszahelyezné a hangszórókat.

1. Az illesztékek és gumitömítések segítségével helyezze a hangszórókat a csuklótámasz- és billentyűszerkezeten lévő foglalatokba.
2. Vezesse át a hangszórókábelt a csuklótámasz és a billentyűzet együttesén lévő kábelvezetőkben.
3. Csatlakoztassa a hangszóró kábelét az alaplaphoz.

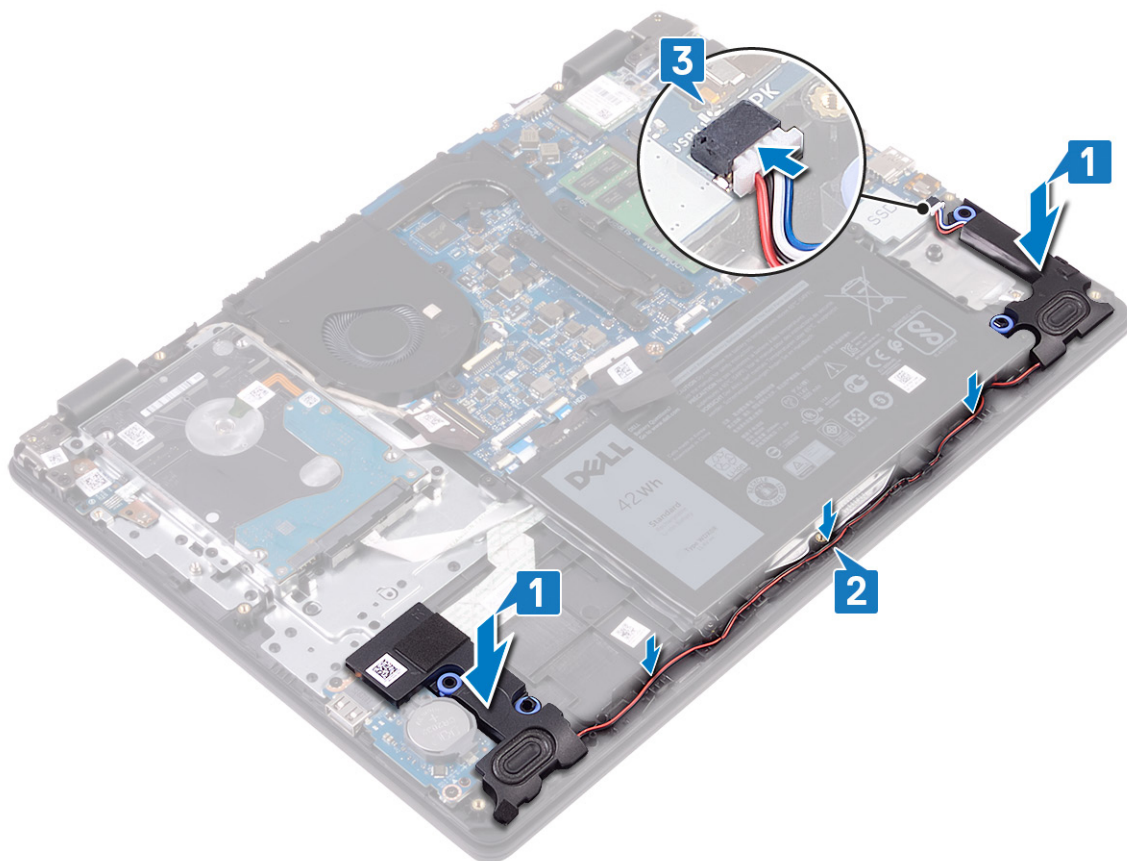

Utólagos tennivalók

1. Az SSD-meghajtó/Intel Optane visszahelyezése.
2. Helyezze vissza az alapburkolatot.

I/O-kártya

Az I/O panel eltávolítása

MEGJEGYZÉS: A számítógép belsejében végzett munka előtt olvassa el a számítógép mellé kapott biztonsági tájékoztatót, és kövesse a **Mielőtt elkezdene dolgozni a számítógép belsejében** utasításait. Miután befejezte a munkát a számítógép belsejében, kövesse a **Miután befejezte a munkát a számítógép belsejében** utasításait. További biztonsági útmutatásokért tekintse meg a Szabályozási megfeleléségi honlapot a www.dell.com/regulatory_compliance címen.

Előzetes tennivalók

FIGYELMEZTETÉS: A gombemeltávolításával visszaállítja az alapértelmezett BIOS-beállításokat. Javasoljuk, hogy az I/O-kártyának a gombemmel együtt történő eltávolítása előtt jegyezze fel a BIOS-beállításokat.

1. Távolítsa el az alapburkolatot.
2. Távolítsa el az SSD-meghajtót/Intel Optane egységet.
3. Távolítsa el a hangszórókat.

Művelet

1. Nyissa ki a reteszt, és csatlakoztassa le a merevlemez-meghajtó kábelét az alaplapról.
2. Nyissa ki a reteszt, és csatlakoztassa le az I/O-kártya kábelét az alaplapról.
3. Fejtse le az I/O-kártya kábelét a csuklótámasz- és billentyűszerkezetről.
4. Távolítsa el az I/O-kártyát a csuklótámasz- és billentyűszerkezethez rögzítő két csavart (M2x4).

5. Emelje le az I/O-kártyát a kábelével együtt a csuklótámasz- és billentyűszerkezetről.

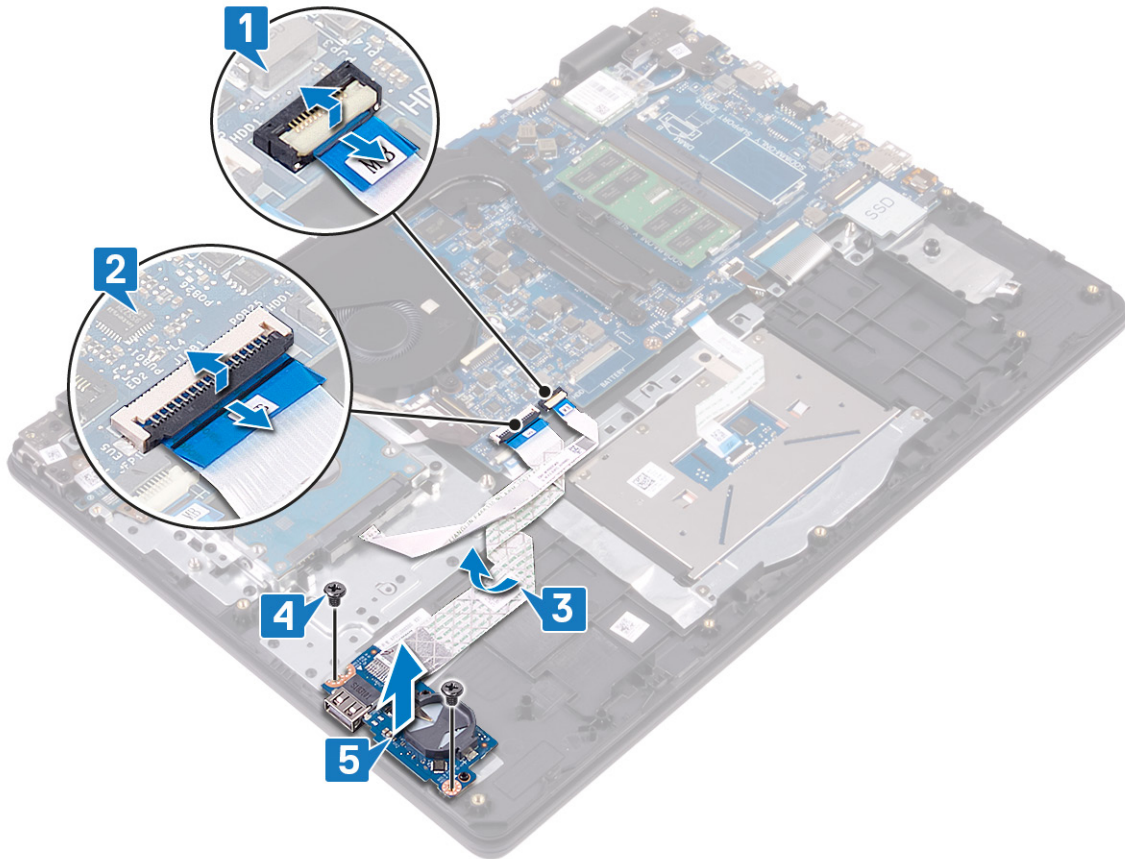

Az I/O kártya visszahelyezése

MEGJEGYZÉS: A számítógép belsejében végzett munka előtt olvassa el a számítógép mellé kapott biztonsági tájékoztatót, és kövesse a **Mielőtt elkezdene dolgozni a számítógép belsejében** utasításait. Miután befejezte a munkát a számítógép belsejében, kövesse a **Miután befejezte a munkát a számítógép belsejében** utasításait. További biztonsági útmutatásokért tekintse meg a Szabályozási megfeleléségi honlapot a www.dell.com/regulatory_compliance címen.

Művelet

1. Az illesztékek segítségével helyezze be az I/O-kártyát a csuklótámasz- és billentyűszerkezetbe.
2. Hajtsa be az I/O-kártyát a csuklótámasz- és billentyűszerkezetbe rögzítő két csavart (M2x4).
3. Rögzítse az I/O-kártya kábelét a csuklótámasz- és billentyűszerkezetbe.
4. Csatlakoztassa a merevlemez kábelét az alaplaphoz, majd zárja a reteszt a kábel rögzítéséhez.
5. Csatlakoztassa az I/O-kártya kábelét az alaplaphoz, majd zárja le a reteszt a kábel rögzítéséhez.

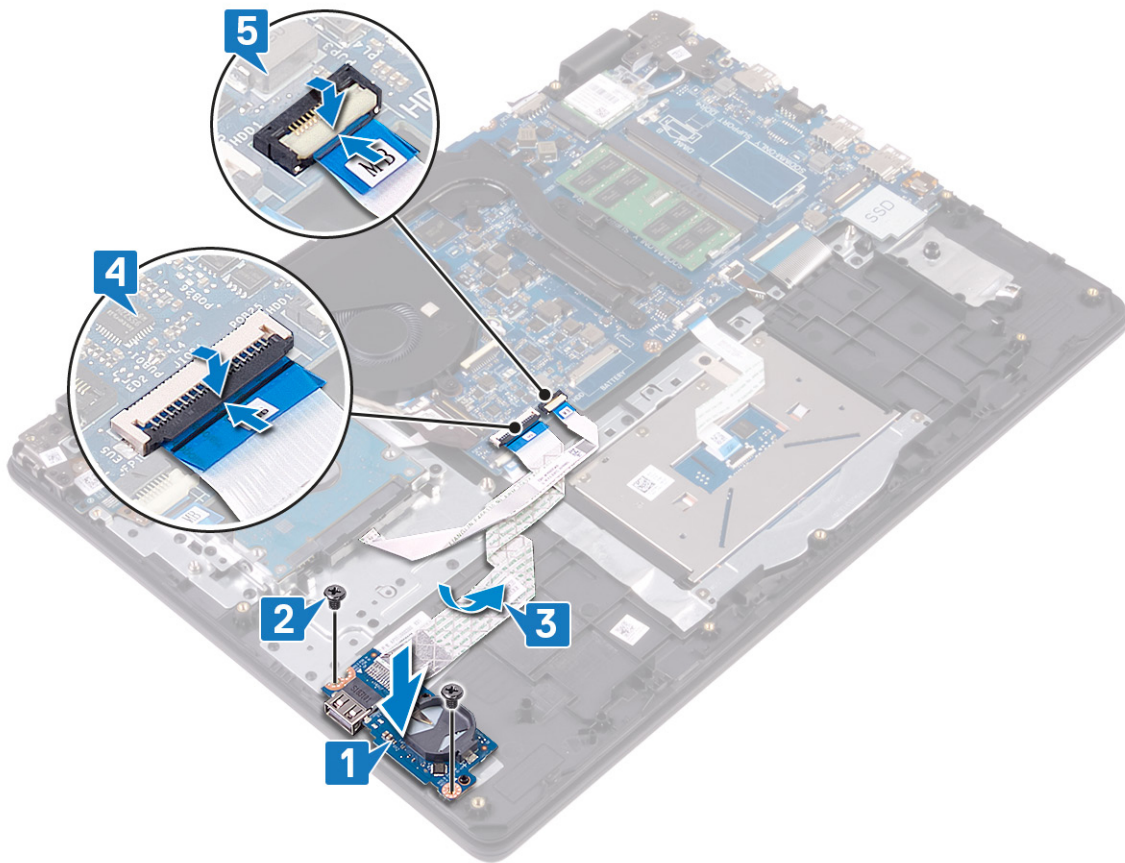

Utólagos tennivalók

1. Helyezze vissza a [hangszórókat](#).
2. Az [SSD-meghajtó/Intel Optane](#) visszahelyezése.
3. Helyezze vissza az [alapburkolatot](#).

Kijelzőszerkezet

A kijelzőszerkezet eltávolítása

MEGJEGYZÉS: A számítógép belsejében végzett munka előtt olvassa el a számítógép mellé kapott biztonsági tájékoztatót, és kövesse a [Mielőtt elkezdene dolgozni a számítógép belsejében](#) utasításait. Miután befejezte a munkát a számítógép belsejében, kövesse a [Miután befejezte a munkát a számítógép belsejében](#) utasításait. További biztonsági útmutatásokért tekintse meg a Szabályozási megfelelési honlapot a www.dell.com/regulatory_compliance címen.

Előzetes tennivalók

1. Távolítsa el az [alapburkolatot](#).
2. Távolítsa el a [vezeték nélküli kártyát](#).
3. Távolítsa el a [ventilátort](#).

Művelet

1. Jegyezze fel az antennakábelek elvezetésének útvonalát, majd fejtse le a kábeleket az alaplapról.
2. Nyissa ki a reteszt, és válassza le a kijelző kábelét a rendszerkártyáról.
3. Távolítsa el a kijelzőkábelét a csuklótámasz- és billentyűszerkezeten lévő kábelvezetőkből.
4. Távolítsa el a bal és jobb oldali csuklópántokat az alaplaphoz és I/O kártyához rögzítő négy csavart (M2,5x4).

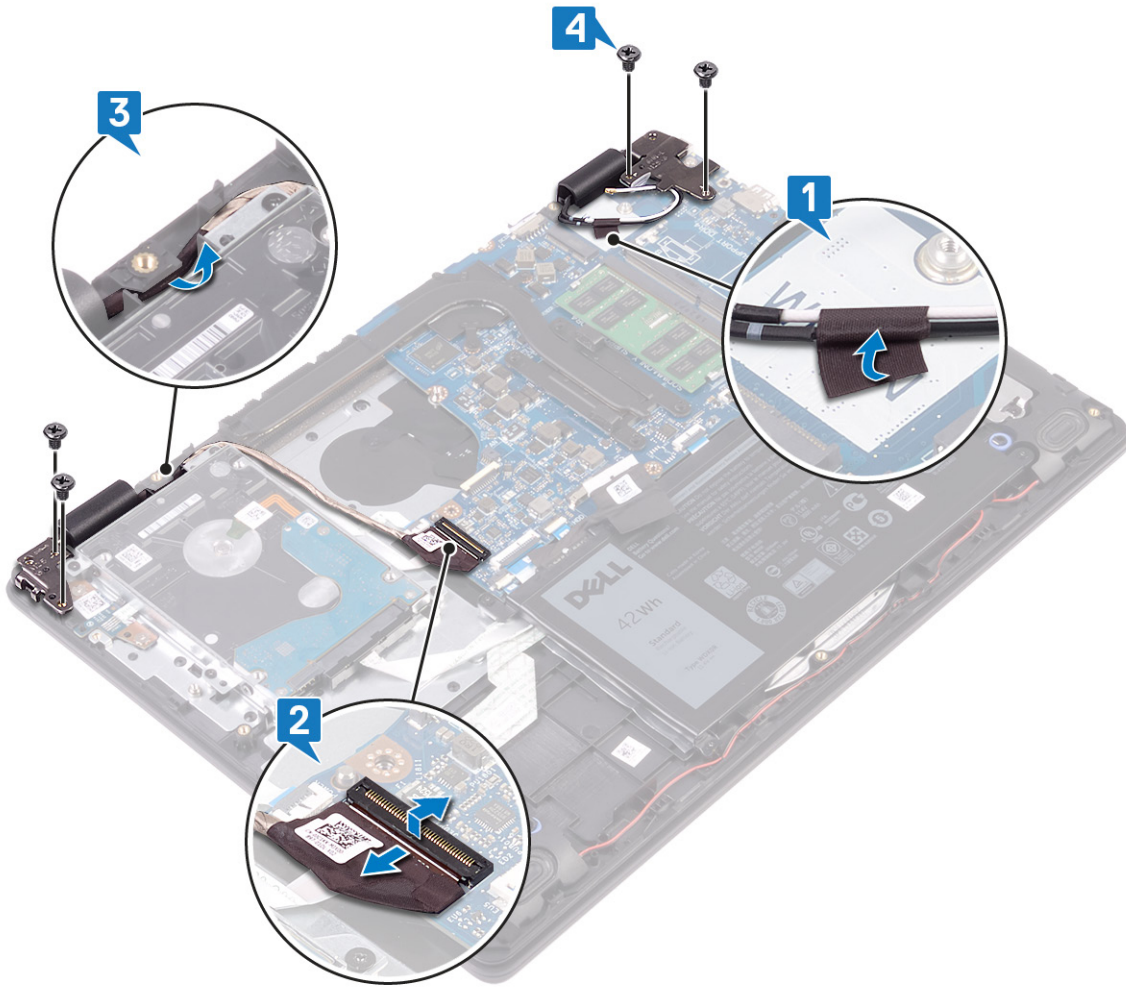

5. Nyissa ki szögben a csuklótámasz- és billentyűzet szerelvényt.

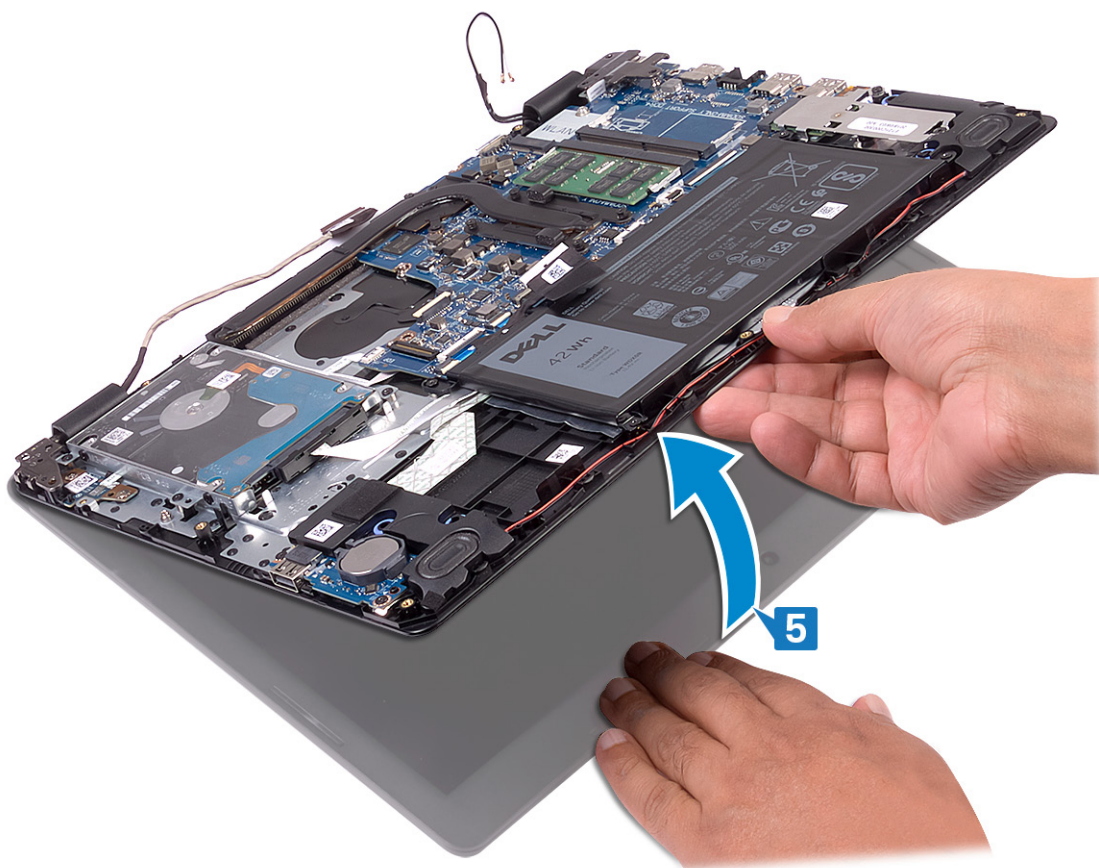

6. Csúsztatva távolítsa el a csuklótámasz- és billentyűzetszerkezetet a kijelőszerkezetről.

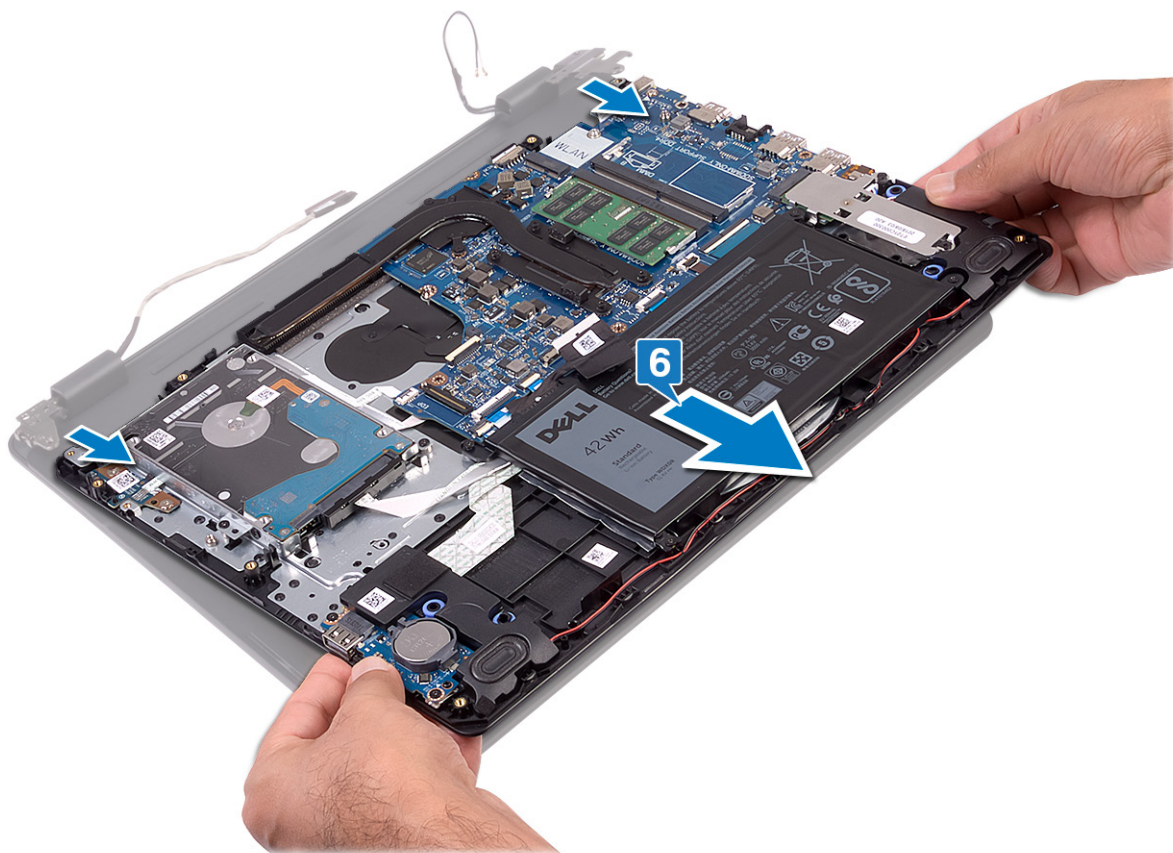

7. Az összes fenti lépés végrehajtása után csak a kijelző szerkezete marad meg.



A kijelőszerkezet visszahelyezése

MEGJEGYZÉS: A számítógép belsejében végzett munka előtt olvassa el a számítógép mellé kapott biztonsági tájékoztatót, és kövesse a **Mielőtt elkezdené dolgozni a számítógép belsejében** utasításait. Miután befejezte a munkát a számítógép belsejében, kövesse a **Miután befejezte a munkát a számítógép belsejében** utasításait. További biztonsági útmutatásokért tekintse meg a Szabályozási megfeleléségi honlapot a www.dell.com/regulatory_compliance címen.

Művelet

MEGJEGYZÉS: Ügyeljen arra, hogy a csuklópántok teljesen nyitva legyenek, mielőtt visszahelyezné a kijelőszerkezetet a csuklótámasz- és billentyűszerkezetre.

1. Illessze a csuklótámasz- és billentyűszerkezetet a kijelőszerkezeten lévő csuklópántok alá.
2. Nyomja rá a csuklópántokat az alaplapra és az I/O-kártyára.

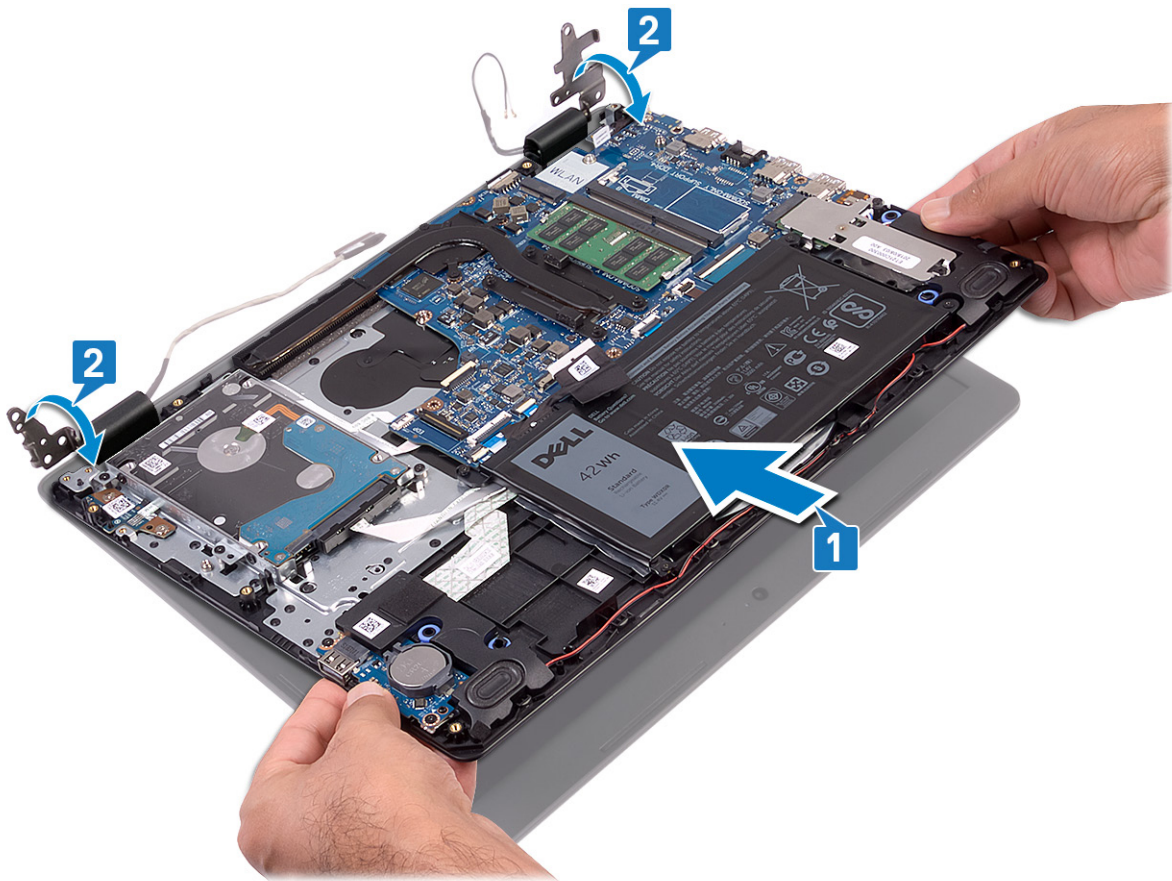

3. Hajtsa be a kijelzőcsuklópántokat az alaplaphoz és I/O kártyához rögzítő négy csavart (M2,5x4).
4. Vezesse át a kijelzőkábel a csuklótámasz- és billentyűszerkezeten lévő kábelvezetőkön.
5. Csatlakoztassa a kijelzőkábel az alaplaphoz.
6. Rögzítse az antennakábeleket az alaplaphoz.

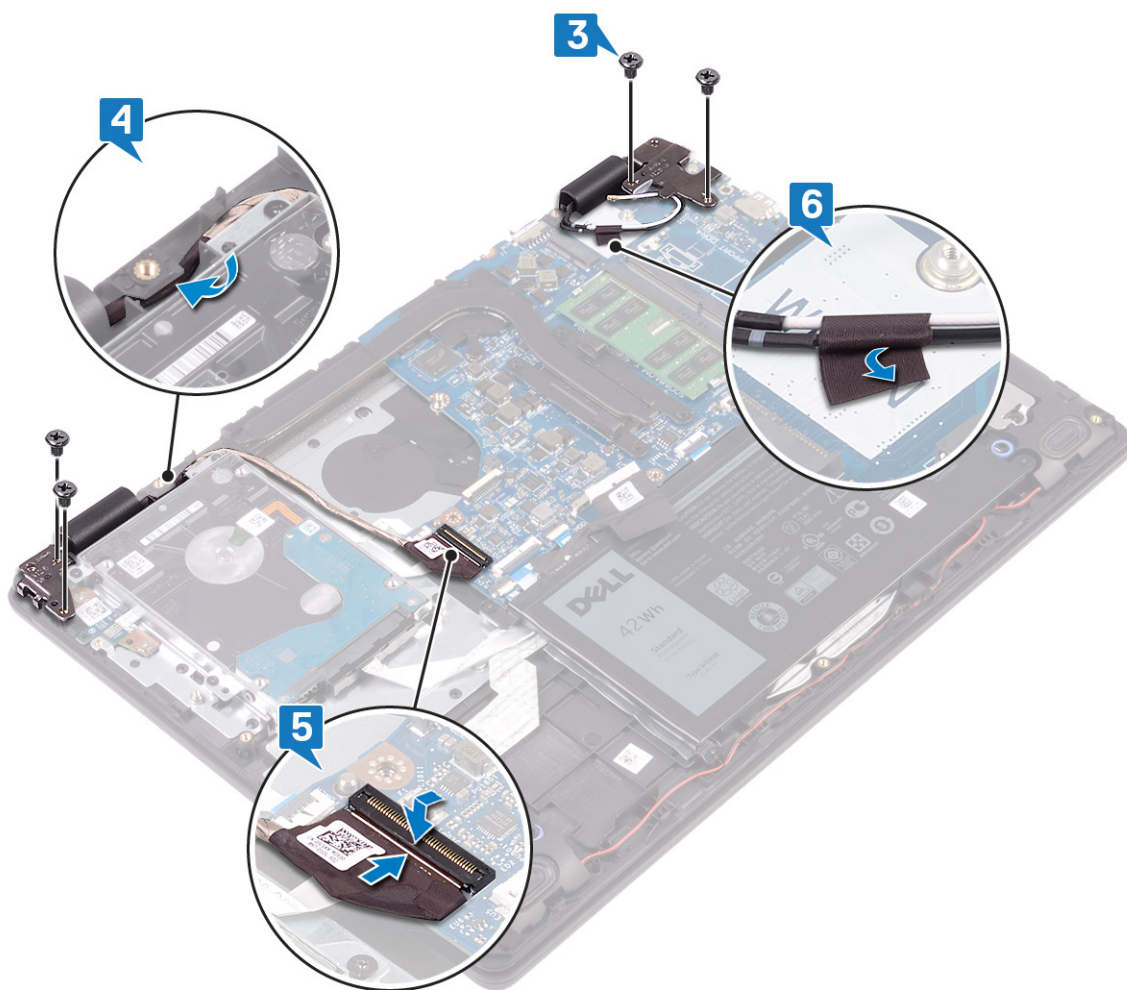

Utólagos tennivalók

1. Helyezze vissza a ventilátort.
2. Helyezze vissza a vezeték nélküli kártyát.
3. Helyezze vissza az alapburkolatot.

Bekapcsológomb-panel

A bekapcsológomb panel eltávolítása

MEGJEGYZÉS: A számítógép belsejében végzett munka előtt olvassa el a számítógép mellé kapott biztonsági tájékoztatót, és kövesse a **Mielőtt elkezdene dolgozni a számítógép belsejében** utasításait. Miután befejezte a munkát a számítógép belsejében, kövesse a **Miután befejezte a munkát a számítógép belsejében** utasításait. További biztonsági útmutatásokért tekintse meg a Szabályozási megfelelési honlapot a www.dell.com/regulatory_compliance címen.

Előzetes tennivalók

1. Távolítsa el az alapburkolatot.
2. Távolítsa el az akkumulátort.
3. Távolítsa el a vezeték nélküli kártyát.
4. Távolítsa el a ventilátort.
5. Távolítsa el a merevlemez-meghajtót.
6. Távolítsa el a kijelzőszerkezetet.

Művelet

1. Nyissa ki a reteszt, és válassza le a bekapcsológomb-panel kábelét az alaplapról.
2. Távolítsa el a két csavart (M2x3), amelyek a bekapcsológomb panelét a csuklótámasz és billentyűzet szerkezetéhez rögzítik.
3. Emelje le a bekapcsológomb-panelt a kábellel együtt a csuklótámasz és billentyűzet szerkezetéről.

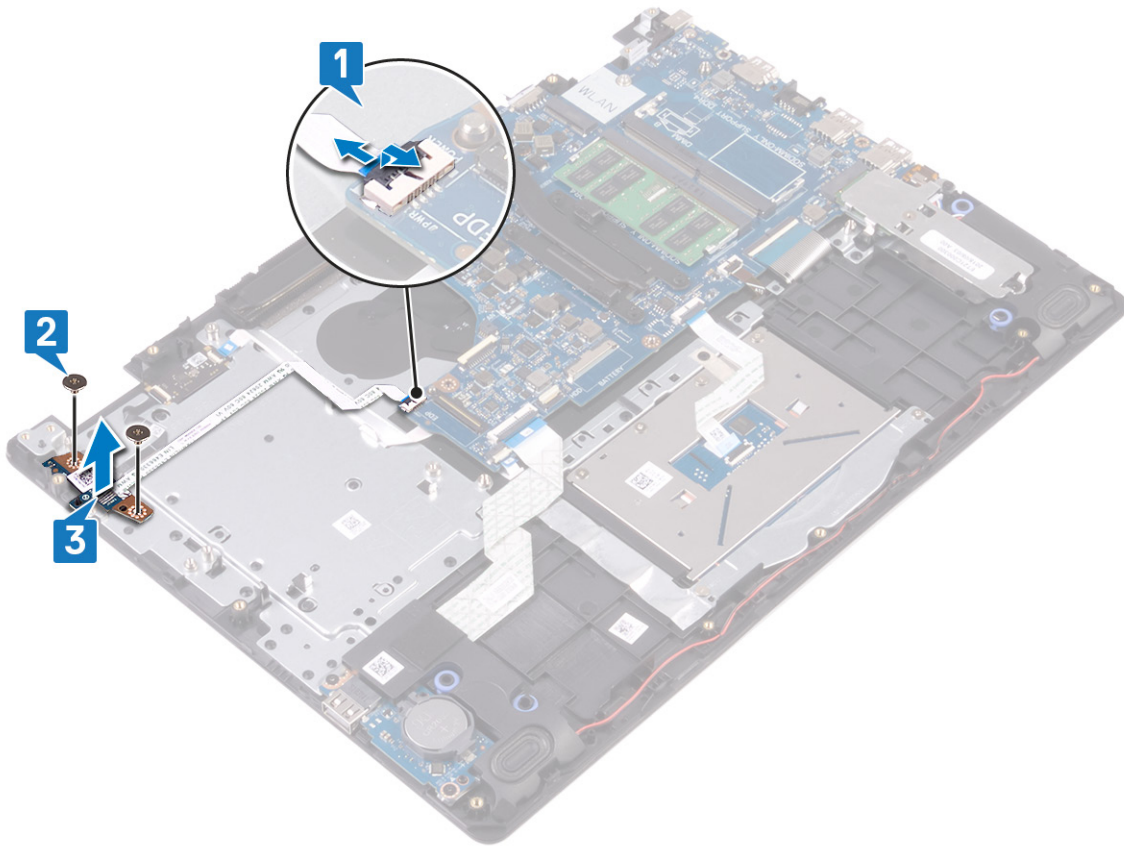

A bekapcsológomb-panel visszahelyezése

- MEGJEGYZÉS:** A számítógép belsejében végzett munka előtt olvassa el a számítógép mellé kapott biztonsági tájékoztatót, és kövesse a **Mielőtt elkezdene dolgozni a számítógép belsejében** utasításait. Miután befejezte a munkát a számítógép belsejében, kövesse a **Miután befejezte a munkát a számítógép belsejében** utasításait. További biztonsági útmutatásokért tekintse meg a Szabályozási megfeleléségi honlapot a www.dell.com/regulatory_compliance címen.

Művelet

1. Helyezze be a bekapcsológomb-panelt a csuklótámasz- és billentyűzetszerkezet aljzatába.
2. Hajtsa be a bekapcsológomb-panelt a csuklótámasz- és billentyűzet szerkezetéhez rögzítő két csavart (M2x3).
3. Csúsztassa be a bekapcsológomb kábelét az alaplapra, majd zárja le a reteszt a kábel rögzítéséhez.

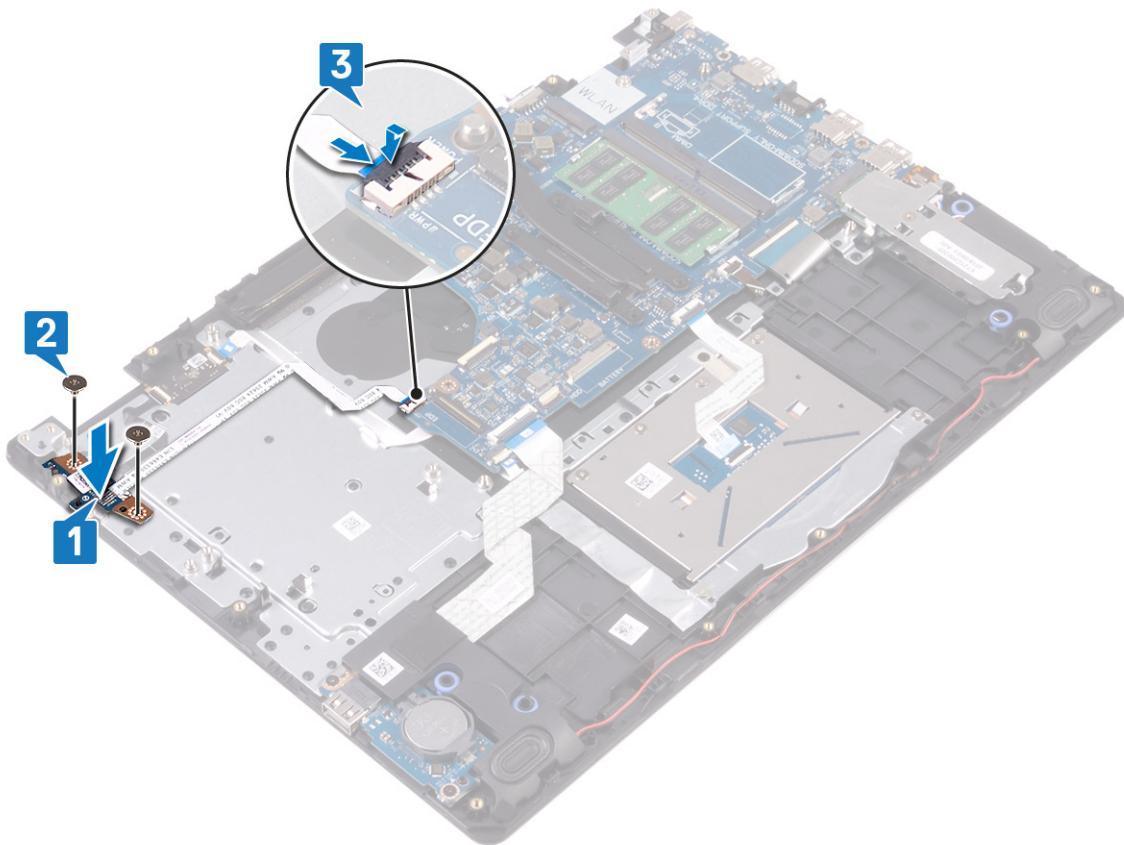

Utólagos tennivalók

1. Helyezze vissza a [kijelzőegységet](#).
2. Helyezze vissza a [mrevlemez](#)t.
3. Helyezze vissza a [ventilátort](#).
4. Helyezze vissza a [vezeték nélküli kártyát](#).
5. Helyezze vissza az [akkumulátort](#).
6. Helyezze vissza az [alappurkolatot](#).

Alaplap

Az alaplap eltávolítása

- MEGJEGYZÉS:** A számítógép belsejében végzett munka előtt olvassa el a számítógép mellé kapott biztonsági tájékoztatót, és kövesse a **Mielőtt elkezdene dolgozni a számítógép belsejében** utasításait. Miután befejezte a munkát a számítógép belsejében, kövesse a **Miután befejezte a munkát a számítógép belsejében** utasításait. További biztonsági útmutatásokért tekintse meg a Szabályozási megfelelési honlapot a www.dell.com/regulatory_compliance címen.
- MEGJEGYZÉS:** A számítógép szervizcímkeje az alaplapon található. Az alaplap cseréje után a BIOS-beállító programban meg kell adnia a szervizcímjét.
- MEGJEGYZÉS:** Az alaplap cseréje töröl minden módosítást, amit a BIOS-ban végzett a BIOS-beállító programmal. Az alaplap cseréje után ismét el kell végeznie a megfelelő módosításokat.
- MEGJEGYZÉS:** A kábelek alaplapról történő eltávolítása előtt jegyezze fel a csatlakozók helyét, hogy az alaplap visszaszerelésekor azokat megfelelően vissza tudja csatlakoztatni.

Előzetes tennivalók

1. Távolítsa el az [alppurkolatot](#).

2. Távolítsa el az **akkumulátort**.
3. Távolítsa el a **memóriamodulokat**.
4. Távolítsa el a **vezeték nélküli kártyát**.
5. Távolítsa el a **ventilátort**.
6. Távolítsa el a **hűtőbordát**.
7. Távolítsa el az **SSD-meghajtót/Intel Optane egységet**.

Művelet

1. Távolítsa el a bal oldali kijelzőcsuklópántot a csuklótámasz- és billentyűszerkezethez rögzítő két csavart (M2,5x5).
2. Nyissa ki teljesen a bal oldali kijelzőcsuklópántot.
3. Csatlakoztassa le a hangszóró kábelét az alaplapról.
4. Nyissa fel a reteszt, és válassza le a billentyűzetet az alaplapról.
5. Nyissa ki a reteszt, és válassza le a billentyűzet háttérvilágításának kábelét az alaplapról.
6. Nyissa fel a reteszt, és válassza le az érintőpanel kábelét az alaplapról.
7. Nyissa ki a reteszt, és csatlakoztassa le a merevlemez-meghajtó kábelét az alaplapról.
8. Nyissa ki a reteszt, és csatlakoztassa le az I/O-kártya kábelét az alaplapról.
9. Nyissa ki a reteszt, és válassza le az ujjlenyomat-olvasó kábelét az alaplapról.

MEGJEGYZÉS: Csak az ujjlenyomat-olvasóval szállított számítógépek esetén.

10. Nyissa ki a reteszt, és válassza le a bekapcsológomb-panel kábelét az alaplapról.
11. Válassza le a tápadapter port kábelét az alaplapról.

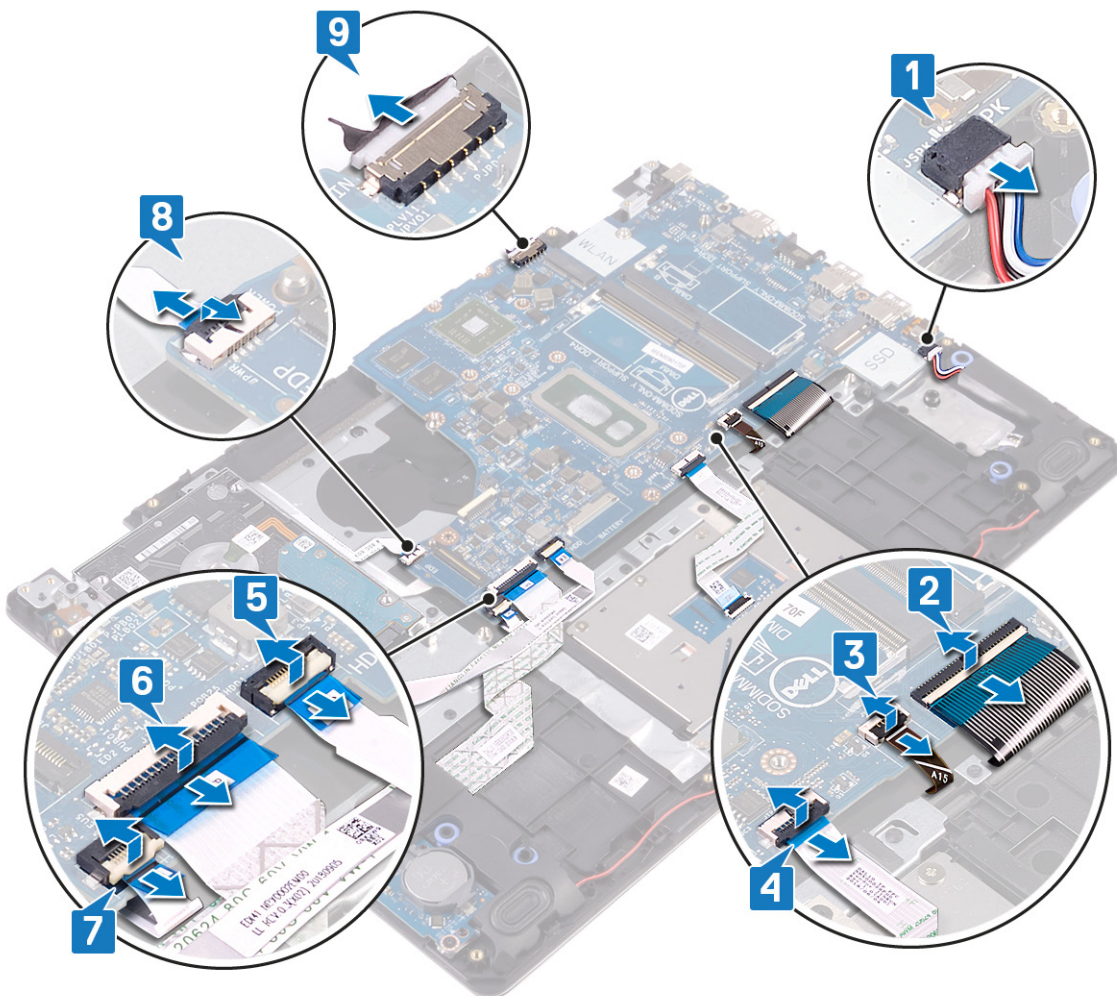

12. Távolítsa el az alaplapot a csuklótámasz- és billentyűszerkezethez rögzítő csavart (M2x4).
13. Az alaplapot emelje le a csuklótámasz és billentyűzet együtteséről.

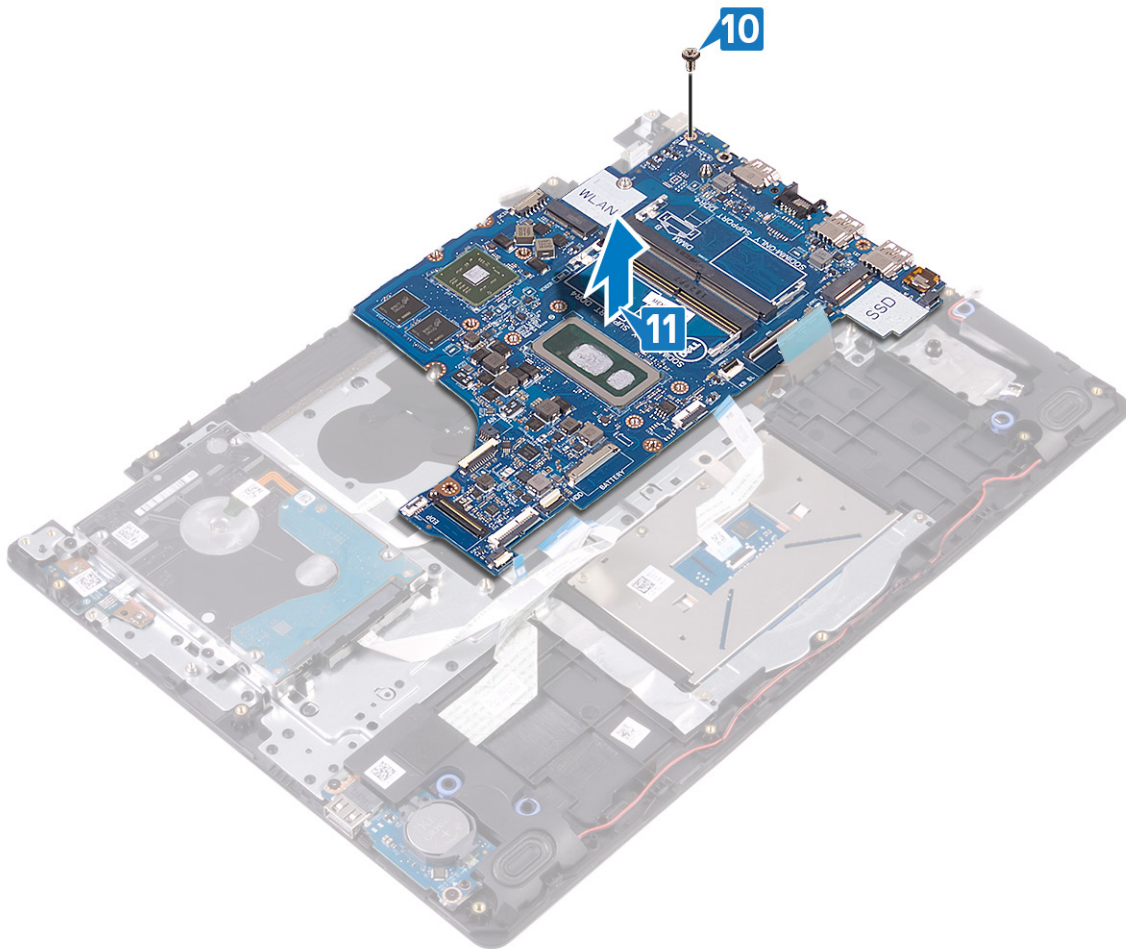

Az alaplap visszahelyezése

- MEGJEGYZÉS:** A számítógép belsejében végzett munka előtt olvassa el a számítógép mellé kapott biztonsági tájékoztatót, és kövesse a **Mielőtt elkezdene dolgozni a számítógép belsejében** utasításait. Miután befejezte a munkát a számítógép belsejében, kövesse a **Miután befejezte a munkát a számítógép belsejében** utasításait. További biztonsági útmutatásokért tekintse meg a Szabályozási megfelelési honlapot a www.dell.com/regulatory_compliance címen.
- MEGJEGYZÉS:** A számítógép szervizcímkeje az alaplapon található. Az alaplap cseréje után a BIOS-beállító programban meg kell adnia a szervizcímjét.
- MEGJEGYZÉS:** Az alaplap cseréje töröl minden módosítást, amit a BIOS-ban végzett a BIOS-beállító programmal. Az alaplap cseréje után ismét el kell végeznie a megfelelő módosításokat.

Művelet

1. Illesze egymáshoz az alaplap csavarfuratát és a csuklótámasz- és billentyűszerkezeten lévő csavarfuratot.
2. Helyezze vissza a csavart (M2x4), amely az alaplapot rögzíti a csuklótámasz és billentyűzet szerkezetéhez.

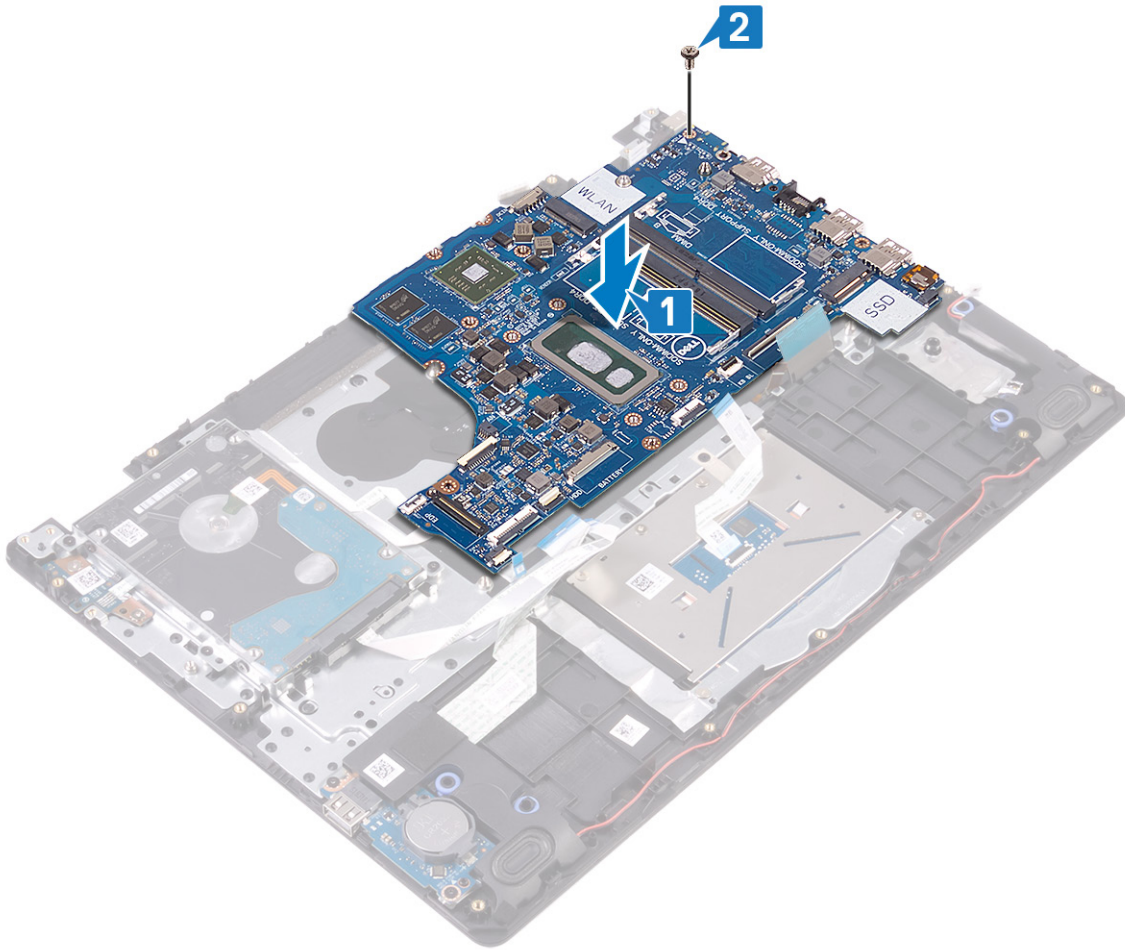

3. Csatlakoztassa a tápadapterport kábelét és a hangszórókábelt az alaplaphoz.
4. Csúsztassa be a bekapcsológomb-panel kábelét az alaplapon lévő csatlakozóba, és zárja a reteszt a kábel rögzítéséhez.
5. Csúsztassa az ujjlenyomat-olvasó kábelét az alaplapon lévő csatlakozóba, és zárja a reteszt a kábel rögzítéséhez.

i **MEGJEGYZÉS: Csak az ujjlenyomat-olvasóval szállított számítógépek esetén.**

6. Csúsztassa az I/O kártya kábelét az alaplapon lévő csatlakozóba, majd zárja le a reteszt a kábel rögzítéséhez.
7. Csúsztassa a merevlemez-meghajtó kábelét az alaplapon lévő csatlakozóba, és zárja a reteszt a kábel rögzítéséhez.
8. Csúsztassa az érintőpanel kábelét az alaplapon lévő csatlakozóba, majd zárja le a reteszt a kábel rögzítéséhez.
9. Csúsztassa a billentyűzet háttérvilágításának kábelét az alaplapon lévő csatlakozóba, majd zárja le a reteszt a kábel rögzítéséhez.
10. Csúsztassa a billentyűzet kábelét az alaplapon lévő csatlakozóba, majd zárja le a csatlakozóreteszt a kábel rögzítéséhez.
11. Csatlakoztassa a hangszóró kábelét az alaplaphoz.

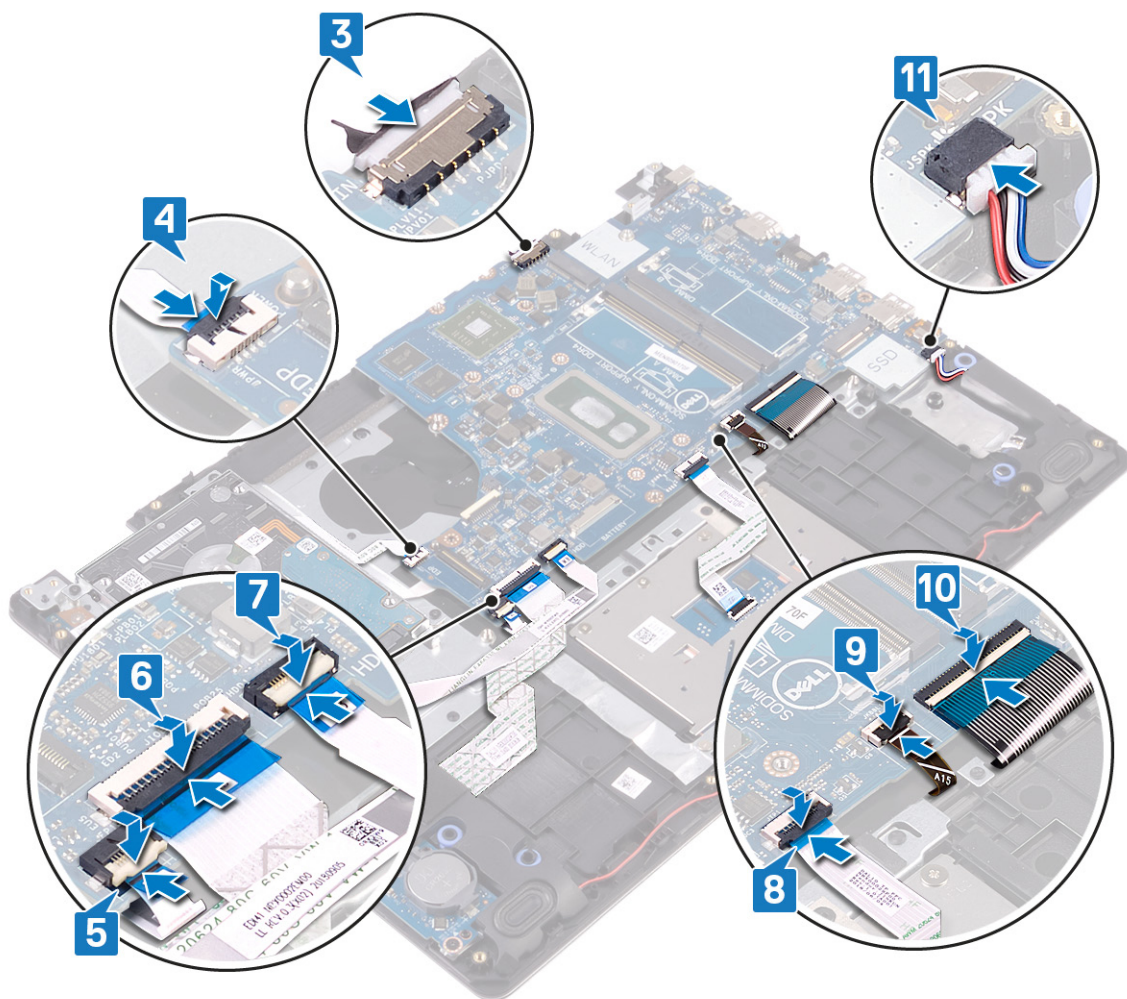

Utólagos tennivalók

1. Az SSD-meghajtó/Intel Optane visszahelyezése.
2. Helyezze vissza a hűtőbordát.
3. Helyezze vissza a ventilátort.
4. Helyezze vissza a vezeték nélküli kártyát.
5. Helyezze vissza a memóriamodulokat.
6. Helyezze vissza az akkumulátort.
7. Helyezze vissza az alapburkolatot.

A szervicímke megadása a BIOS beállítási programban

1. Kapcsolja be vagy indítsa újra a számítógépet.
2. Amikor megjelenik a DELL-embléma, nyomja meg az F2 gombot a BIOS-beállítási programba való belépéshez.
3. Navigáljon a **Main (Fő)** lapra, és írja be a szervicímkét a **Service Tag Input (Szervicímke-beállítás)** mezőbe.

MEGJEGYZÉS: A szervicímke a számítógép hátulján található alfanumerikus azonosító.

Ujjlenyomat-olvasóval ellátott bekapcsológomb

Az ujjlenyomat-olvasóval ellátott bekapcsológomb eltávolítása

MEGJEGYZÉS: A számítógép belsejében végzett munka előtt olvassa el a számítógép mellé kapott biztonsági tájékoztatót, és kövesse a **Mielőtt elkezdene dolgozni a számítógép belsejében** utasításait. Miután befejezte a munkát a

számítógép belsejében, kövesse a **Miután befejezte a munkát a számítógép belsejében** utasításait. További biztonsági útmutatásokért tekintse meg a Szabályozási megfelelőségi honlapot a www.dell.com/regulatory_compliance címen.

MEGJEGYZÉS: Ez az eljárás csak az ujjlenyomat-olvasóval forgalmazott számítógépekre vonatkozik.

Előzetes tennivalók

1. Távolítsa el az **alapburkolatot**.
2. Távolítsa el az **akkumulátort**.
3. Távolítsa el a **memóriamodulokat**.
4. Távolítsa el a **vezeték nélküli kártyát**.
5. Távolítsa el a **ventilátort**.
6. Távolítsa el a **hűtőbordát**.

MEGJEGYZÉS: Az alaplap a hűtőbordával együtt is eltávolítható és visszaszerelhető.

7. Távolítsa el az **SSD-meghajtót/Intel Optane egységet**.
8. Távolítsa el a **merevlemez-meghajtót**.
9. Távolítsa el a **kijelzőszerkezetet**.
10. Távolítsa el az **alaplapt**.

Művelet

1. Emelje le a bekapcsológombot a csuklótámasz- és billentyűszerkezetről.
2. Emelje le az ujjlenyomat-olvasóval ellátott bekapcsológombot a csuklótámasz- és billentyűszerkezetről.
3. Fejtsse le az ujjlenyomat-leolvasó kábelét a csuklótámasz- és billentyűszerkezetről.

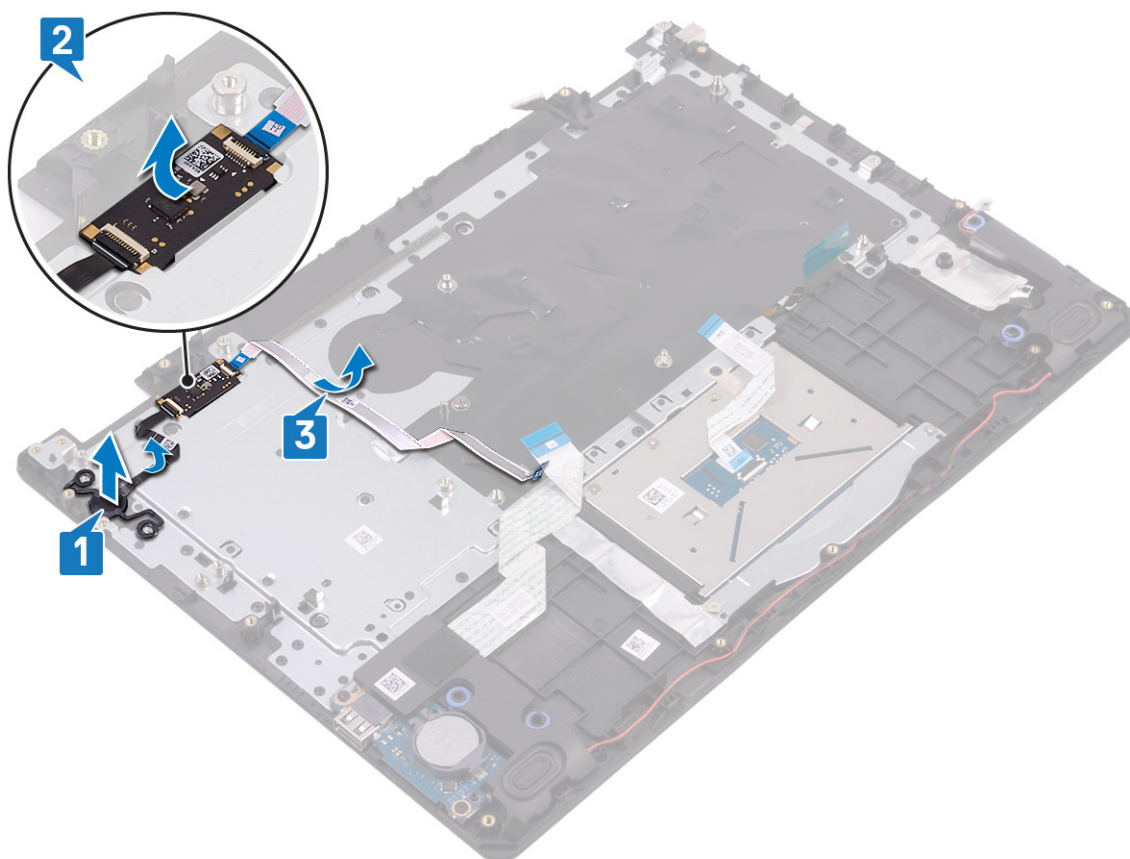

Az ujjlenyomat-olvasóval ellátott bekapcsológomb visszahelyezése

MEGJEGYZÉS: A számítógép belsejében végzett munka előtt olvassa el a számítógép mellé kapott biztonsági tájékoztatót, és kövesse a **Mielőtt elkezdene dolgozni a számítógép belsejében** utasításait. Miután befejezte a munkát a

számítógép belsejében, kövesse a **Miután befejezte a munkát a számítógép belsejében** utasításait. További biztonsági útmutatásokért tekintse meg a Szabályozási megfeleléségi honlapot a www.dell.com/regulatory_compliance címen.

MEGJEGYZÉS: Ez az eljárás csak az ujjlenyomat-olvasóval forgalmazott számítógépekre vonatkozik.

Művelet

1. Az illesztékek segítségével igazítsa a helyére a bekapcsológombot a csuklótámasz- és billentyűszerkezeten.
2. Helyezze az ujjlenyomat-olvasóval ellátott bekapcsológombot a csuklótámasz- és billentyűszerkezeten lévő foglalatba.
3. Ragassza az ujjlenyomat-leolvasó kábelét a csuklótámasz- és billentyűszerkezetre.



Utólagos tennivalók

1. Helyezze vissza az **alaplapot**.
2. Helyezze vissza a **kijelzőegységet**.
3. Helyezze vissza a **merevlemezt**.
4. Az **SSD-meghajtó/Intel Optane** visszahelyezése.
5. Helyezze vissza a **hűtőbordát**.

MEGJEGYZÉS: Az **alaplapp** a **hűtőbordával** együtt is **eltávolítható és visszaszerelhető**.

6. Helyezze vissza a **ventilátort**.
7. Helyezze vissza a **vezeték nélküli kártyát**.
8. Helyezze vissza a **memóriamodulokat**.
9. Helyezze vissza az **akkumulátort**.
10. Helyezze vissza az **alappurkolatot**.

Tápadapterport

A tápadapter port eltávolítása

MEGJEGYZÉS: A számítógép belsejében végzett munka előtt olvassa el a számítógép mellé kapott biztonsági tájékoztatót, és kövesse a **Mielőtt elkezdene dolgozni a számítógép belsejében** utasításait. Miután befejezte a munkát a számítógép belsejében, kövesse a **Miután befejezte a munkát a számítógép belsejében** utasításait. További biztonsági útmutatásokért tekintse meg a Szabályozási megfeleléségi honlapot a www.dell.com/regulatory_compliance címen.

Előzetes tennivalók

1. Távolítsa el az **alapburkolatot**.
2. Távolítsa el az **akkumulátort**.
3. Távolítsa el a **memóriamodulokat**.
4. Távolítsa el a **vezeték nélküli kártyát**.
5. Távolítsa el a **kijelzőszerkezetet**.
6. Távolítsa el az **alaplapot**.

Művelet

1. Távolítsa el az alapburkolatot a csuklótámasz- és billentyűszerkezethez rögzítő csavart (M2x2).
2. Fejtse le a tápadapterport kábelét a csuklótámasz- és billentyűszerkezetről.
3. Emelje ki a tápadapterportot a kábelével együtt a csuklótámasz- és billentyűszerkezetből.

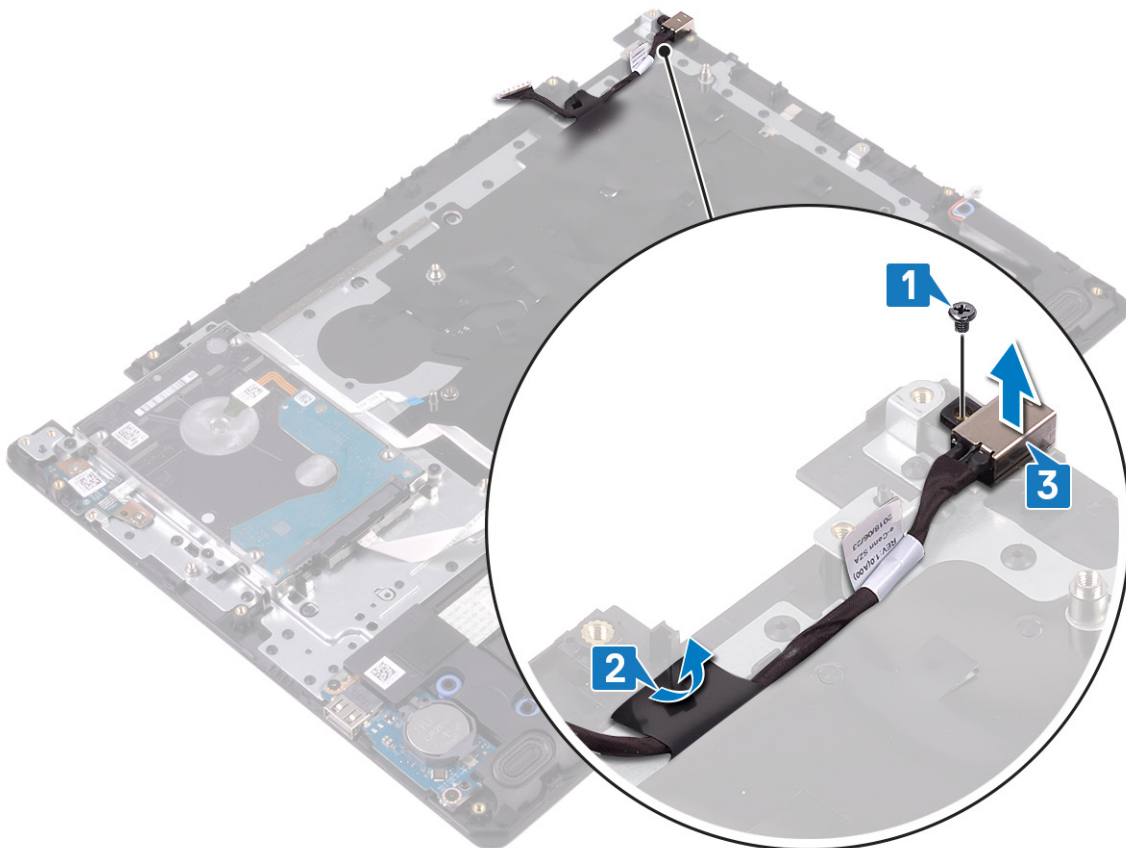

A tápadapter port visszahelyezése

MEGJEGYZÉS: A számítógép belsejében végzett munka előtt olvassa el a számítógép mellé kapott biztonsági tájékoztatót, és kövesse a **Mielőtt elkezdene dolgozni a számítógép belsejében** utasításait. Miután befejezte a munkát a

számítógép belsejében, kövesse a **Miután befejezte a munkát a számítógép belsejében** utasításait. További biztonsági útmutatásokért tekintse meg a Szabályozási megfeleléségi honlapot a www.dell.com/regulatory_compliance címen.

Művelet

1. Helyezze a tápadapterportot a csuklótámasz- és billentyűszerkezeten lévő foglatba.
2. Rögzítse a tápadapterport kábelét a csuklótámasz- és billentyűszerkezethez.
3. Hajtsa be a tápadapterportot a csuklótámasz- és billentyűszerkezethez rögzítő csavart (M2x2).

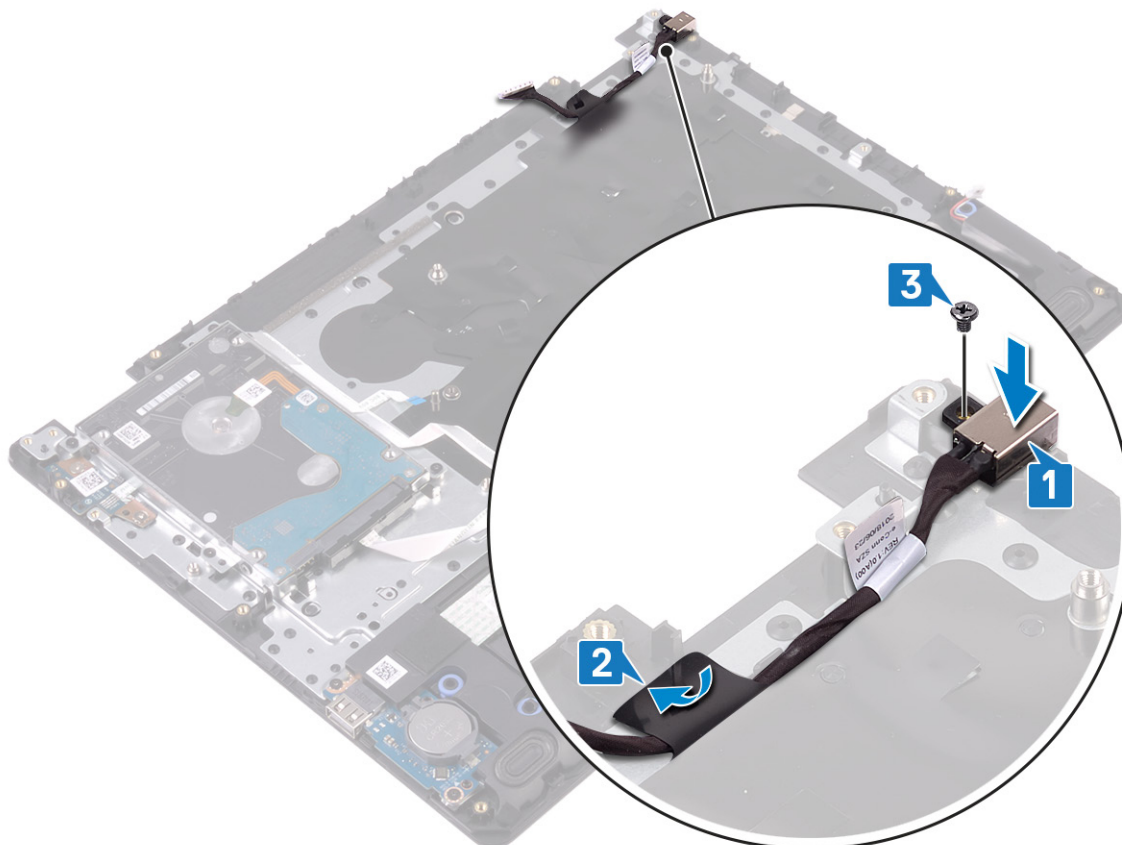

Utólagos tennivalók

1. Helyezze vissza az alaplapot.
2. Helyezze vissza a kijelzőegységet.
3. Helyezze vissza a vezeték nélküli kártyát.
4. Helyezze vissza a memóriamodulokat.
5. Helyezze vissza az akkumulátort.
6. Helyezze vissza az alapburkolatot.

Csuklótámasz- és billentyűszerkezet

A csuklótámasz- és billentyűszerkezet eltávolítása

MEGJEGYZÉS: A számítógép belsejében végzett munka előtt olvassa el a számítógép mellé kapott biztonsági tájékoztatót, és kövesse a **Mielőtt elkezdene dolgozni a számítógép belsejében** utasításait. Miután befejezte a munkát a számítógép belsejében, kövesse a **Miután befejezte a munkát a számítógép belsejében** utasításait. További biztonsági útmutatásokért tekintse meg a Szabályozási megfeleléségi honlapot a www.dell.com/regulatory_compliance címen.

Előzetes tennivalók

1. Távolítsa el az alapburkolatot.

2. Távolítsa el az [akkumulátort](#).
3. Távolítsa el a [memóriamodulokat](#).
4. Távolítsa el a [vezeték nélküli kártyát](#).
5. Távolítsa el a [ventilátort](#).
6. Távolítsa el a [hűtőbordát](#).

i **MEGJEGYZÉS:** Az alaplap a hűtőbordával együtt is eltávolítható és visszaszerelhető.

7. Távolítsa el az [SSD-meghajtót/Intel Optane egységet](#).
8. Távolítsa el a [merevlemez-meghajtót](#).
9. Távolítsa el az [érintőpanelt](#).
10. Távolítsa el a [hangszórókat](#).
11. Távolítsa el az [I/O-kártyát](#).
12. Távolítsa el a [kijelzőszerkezetet](#).
13. Távolítsa el a [bekapcsológomb-panelt](#) (opcionális).
14. Távolítsa el az [alaplapt](#).
15. Távolítsa el az [ujjlenyomat-olvasóval ellátott bekapcsológombot](#) (opcionális).
16. Távolítsa el a [tápadapterportot](#).

Művelet

A fenti lépések elvégzése után csak a csuklótámasz- és billentyűszerkezet marad.



A csuklótámasz- és billentyűszerkezet visszahelyezése

i **MEGJEGYZÉS:** A számítógép belsejében végzett munka előtt olvassa el a számítógép mellé kapott biztonsági tájékoztatót, és kövesse a [Mielőtt elkezdene dolgozni a számítógép belsejében](#) utasításait. Miután befejezte a munkát a számítógép belsejében, kövesse a [Miután befejezte a munkát a számítógép belsejében](#) utasításait. További biztonsági útmutatásokért tekintse meg a Szabályozási megfeleléségi honlapot a www.dell.com/regulatory_compliance címen.

Művelet

Helyezze a csuklótámasz- és billentyűszerkezetet egy sima felületre.



Utólagos tennivalók

1. Helyezze vissza a [tápadapterportot](#).
2. Helyezze vissza az [ujjlenyomat-olvasóval rendelkező bekapcsológombot](#) (opcionális).
3. Helyezze vissza az [alaplapot](#).
4. Helyezze vissza a [bekapcsológomb-panelt](#) (opcionális).
5. Helyezze vissza a [kijelzőegységet](#).
6. Helyezze vissza az [I/O-kártyát](#).
7. Helyezze vissza a [hangszórókat](#).
8. Helyezze vissza az [érintőpanelt](#).
9. Helyezze vissza a [merevlemezt](#).
10. Az [SSD-meghajtó/Intel Optane](#) visszahelyezése.
11. Helyezze vissza a [hűtőbordát](#).

MEGJEGYZÉS: Az alaplappal a hűtőbordával együtt is eltávolítható és visszaszerelhető.

12. Helyezze vissza a [ventilátort](#).
13. Helyezze vissza a [vezeték nélküli kártyát](#).
14. Helyezze vissza a [memóriamodulokat](#).
15. Helyezze vissza az [akkumulátort](#).
16. Helyezze vissza az [alappurkolatot](#).

Kijelzőelőlap

A kijelzőelőlap eltávolítása

MEGJEGYZÉS: A számítógép belsejében végzett munka előtt olvassa el a számítógép mellé kapott biztonsági tájékoztatót, és kövesse a **Mielőtt elkezdene dolgozni a számítógép belsejében** utasításait. Miután befejezte a munkát a számítógép belsejében, kövesse a **Miután befejezte a munkát a számítógép belsejében** utasításait. További biztonsági útmutatásokért tekintse meg a Szabályozási megfeleléségi honlapot a www.dell.com/regulatory_compliance címen.

Előzetes tennivalók

1. Távolítsa el az alapburkolatot.
2. Távolítsa el a vezeték nélküli kártyát.
3. Távolítsa el a ventilátort.
4. Távolítsa el a kijelzőszerkezetet.

Művelet

1. Nyomja meg a kijelzőcsuklópánt két oldalát, és emelje el a kijelzőhátlap- és antenyszerkezettől.



2. Fejtse le a kijelzőelőlapot, és válassza le a kijelzőhátlap- és antenyszerkezetről.
3. Emelje le a kijelzőelőlapot a kijelzőhátlap- és antenyszerkezetről.

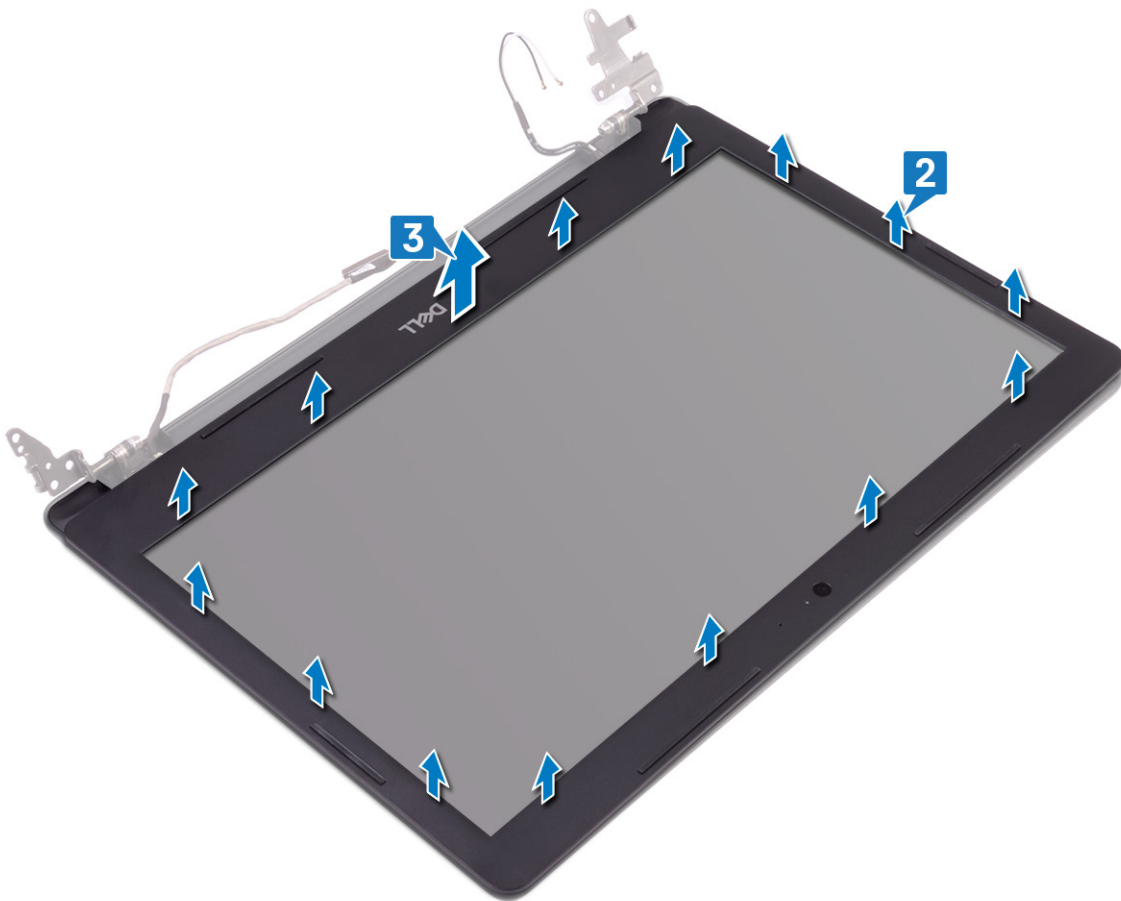

A kijelzőelőlap visszahelyezése

MEGJEGYZÉS: A számítógép belsejében végzett munka előtt olvassa el a számítógép mellé kapott biztonsági tájékoztatót, és kövesse a **Mielőtt elkezdene dolgozni a számítógép belsejében** utasításait. Miután befejezte a munkát a számítógép belsejében, kövesse a **Miután befejezte a munkát a számítógép belsejében** utasításait. További biztonsági útmutatásokért tekintse meg a Szabályozási megfeleléségi honlapot a www.dell.com/regulatory_compliance címen.

Művelet

1. Igazítsa egymáshoz a kijelzőelőlapot és a kijelzőhátlap- és antenναςzerkezetet, majd óvatosan pattintsa a helyére a kijelzőelőlapot.

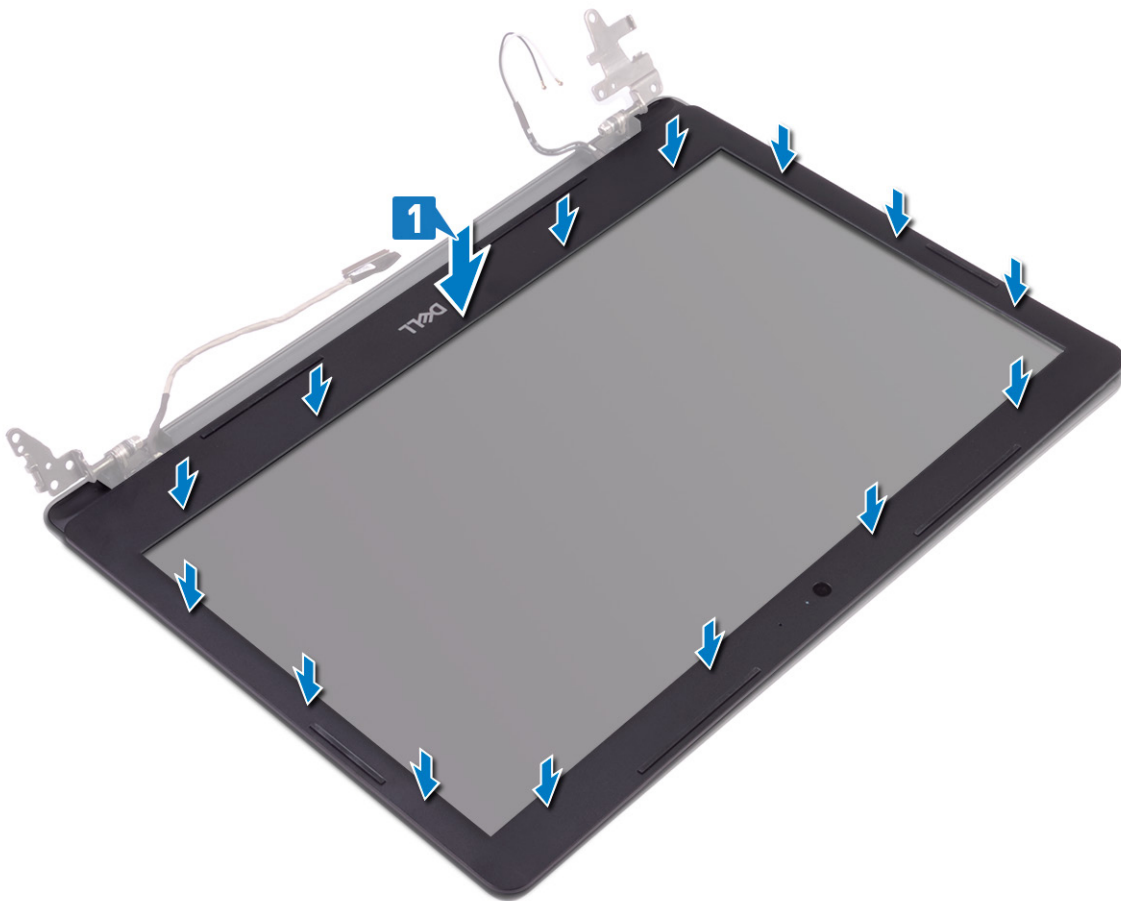

2. Illessze be a kijelzőcsuklópánt burkolatán található füleket a kijelzőhátlap- és antenναςzerkezeten lévő nyílásokkal.
3. Pattintsa a helyére a kijelzőcsuklópánt burkolatát.



Utólagos tennivalók

1. Helyezze vissza a [kijelzőegységet](#).
2. Helyezze vissza a [ventilátort](#).
3. Helyezze vissza a [vezeték nélküli kártyát](#).
4. Helyezze vissza az [alapburkolatot](#).

Kamera

A kamera eltávolítása

i **MEGJEGYZÉS:** A számítógép belsejében végzett munka előtt olvassa el a számítógép mellé kapott biztonsági tájékoztatót, és kövesse a **Mielőtt elkezdene dolgozni a számítógép belsejében** utasításait. Miután befejezte a munkát a számítógép belsejében, kövesse a **Miután befejezte a munkát a számítógép belsejében** utasításait. További biztonsági útmutatásokért tekintse meg a Szabályozási megfeleléségi honlapot a www.dell.com/regulatory_compliance címen.

Előzetes tennivalók

1. Távolítsa el az [alapburkolatot](#).
2. Távolítsa el a [vezeték nélküli kártyát](#).
3. Távolítsa el a [kijelzőszerkezetet](#).
4. Távolítsa el a [kijelzőelőlapot](#).

Művelet

1. Egy műanyag pálca segítségével óvatosan feszítse le a kamerát a kijelzőhátlap- és antenaszerkezetről.
2. Csatlakoztassa le a kamerakábelt a kameramodulról.

3. Emelje le a kameramodult a kijelzőhátlap- és antenναςzerkezetről.

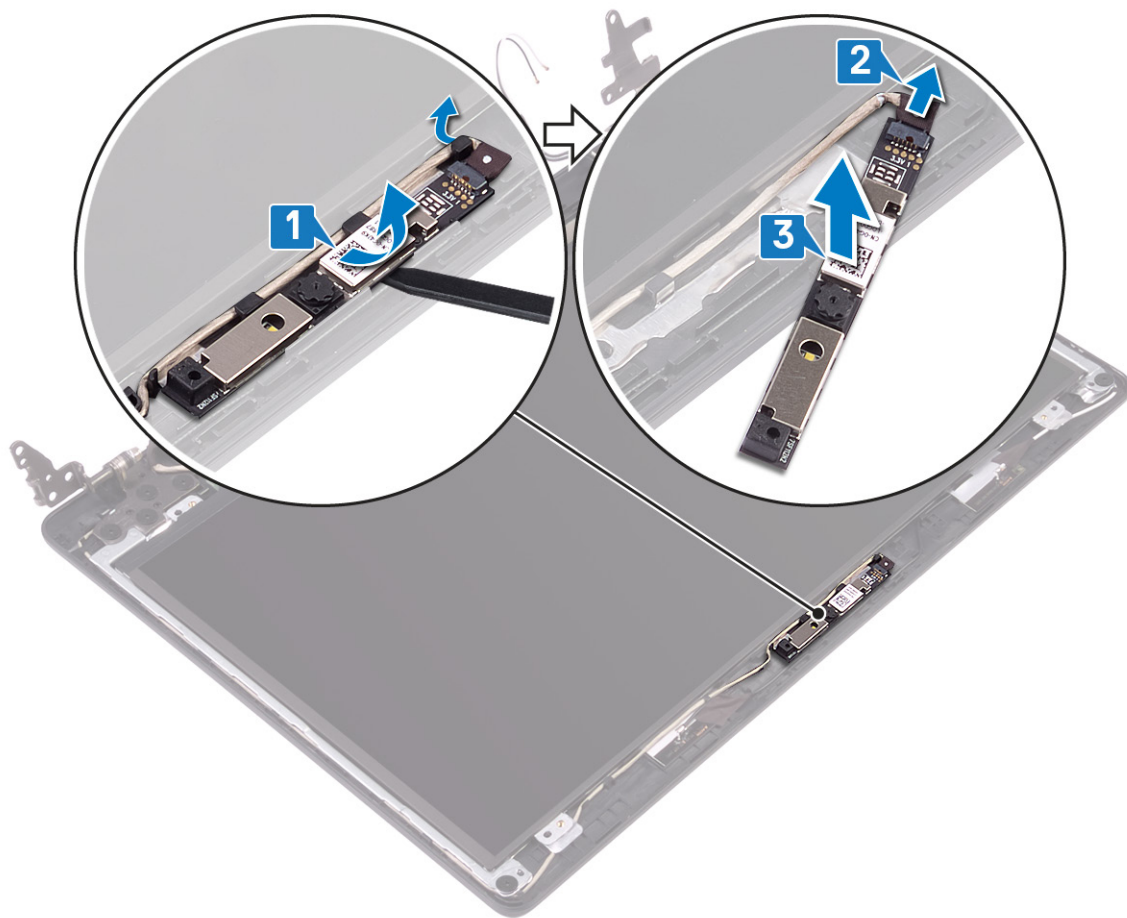

A kamera visszahelyezése

MEGJEGYZÉS: A számítógép belsejében végzett munka előtt olvassa el a számítógép mellé kapott biztonsági tájékoztatót, és kövesse a **Mielőtt elkezdené dolgozni a számítógép belsejében** utasításait. Miután befejezte a munkát a számítógép belsejében, kövesse a **Miután befejezte a munkát a számítógép belsejében** utasításait. További biztonsági útmutatásokért tekintse meg a Szabályozási megfelelési honlapot a www.dell.com/regulatory_compliance címen.

Művelet

1. Csatlakoztassa a kamera kábelét a kameramodulhoz.
2. Az illeszték segítségével rögzítse a kameramodult a kijelzőhátlap- és antenņaszerkezethez.

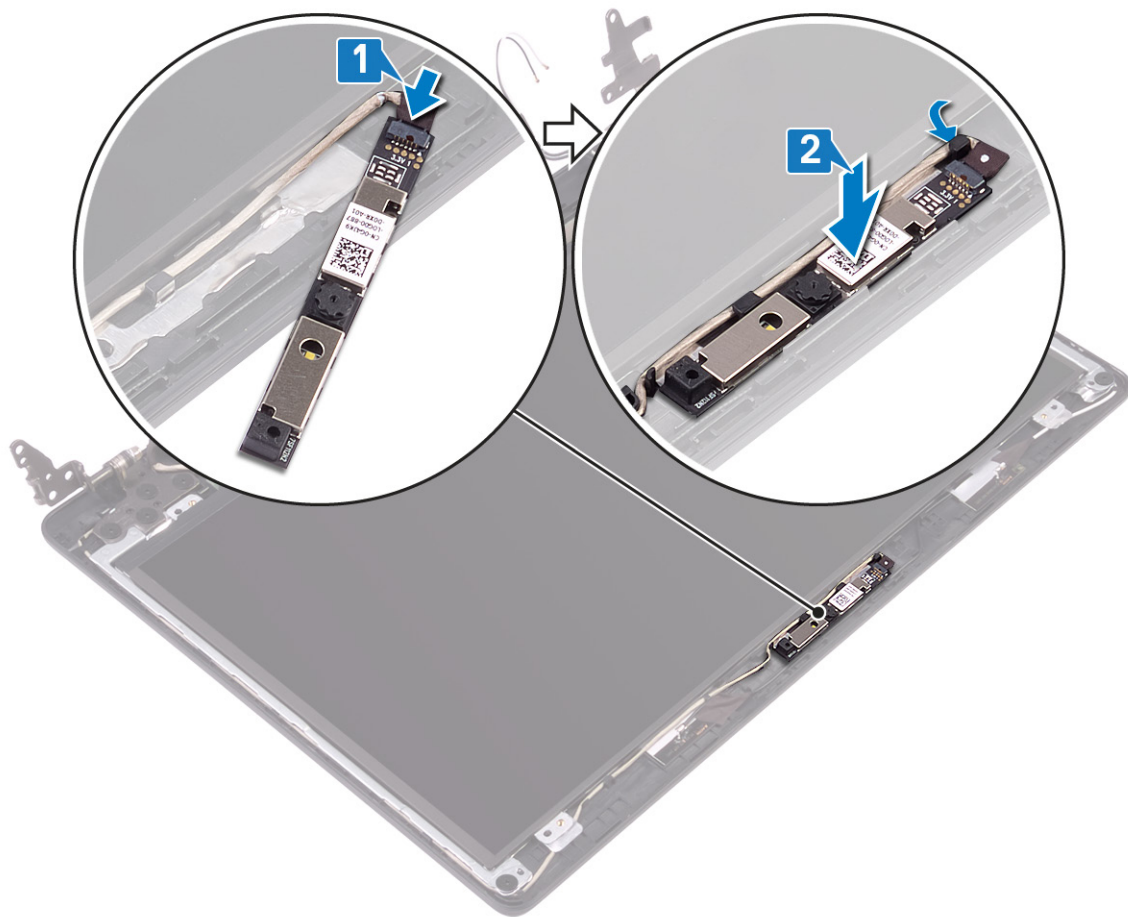

Utólagos tennivalók

1. Helyezze vissza a [kijelzőelőlapot](#).
2. Helyezze vissza a [kijelzőegységet](#).
3. Helyezze vissza a [vezeték nélküli kártyát](#).
4. Helyezze vissza az [alappurkolatot](#).

Kijelzőpanel

A kijelzőpanel eltávolítása

MEGJEGYZÉS: A számítógép belsejében végzett munka előtt olvassa el a számítógép mellé kapott biztonsági tájékoztatót, és kövesse a [Mielőtt elkezdene dolgozni a számítógép belsejében](#) utasításait. Miután befejezte a munkát a számítógép belsejében, kövesse a [Miután befejezte a munkát a számítógép belsejében](#) utasításait. További biztonsági útmutatásokért tekintse meg a Szabályozási megfelelési honlapot a www.dell.com/regulatory_compliance címen.

Előzetes tennivalók

1. Távolítsa el az [alappurkolatot](#).
2. Távolítsa el a [vezeték nélküli kártyát](#).
3. Távolítsa el a [ventilátort](#).
4. Távolítsa el a [kijelzőszerkezetet](#).
5. Távolítsa el a [kijelzőelőlapot](#).

Művelet

1. Távolítsa el a kijelzőpanelt a kijelzőhátlap- és antenناسzerkezethez rögzítő négy csavart (M2x2)

2. Emelje fel és fordítsa meg a kijelzőpanelt.

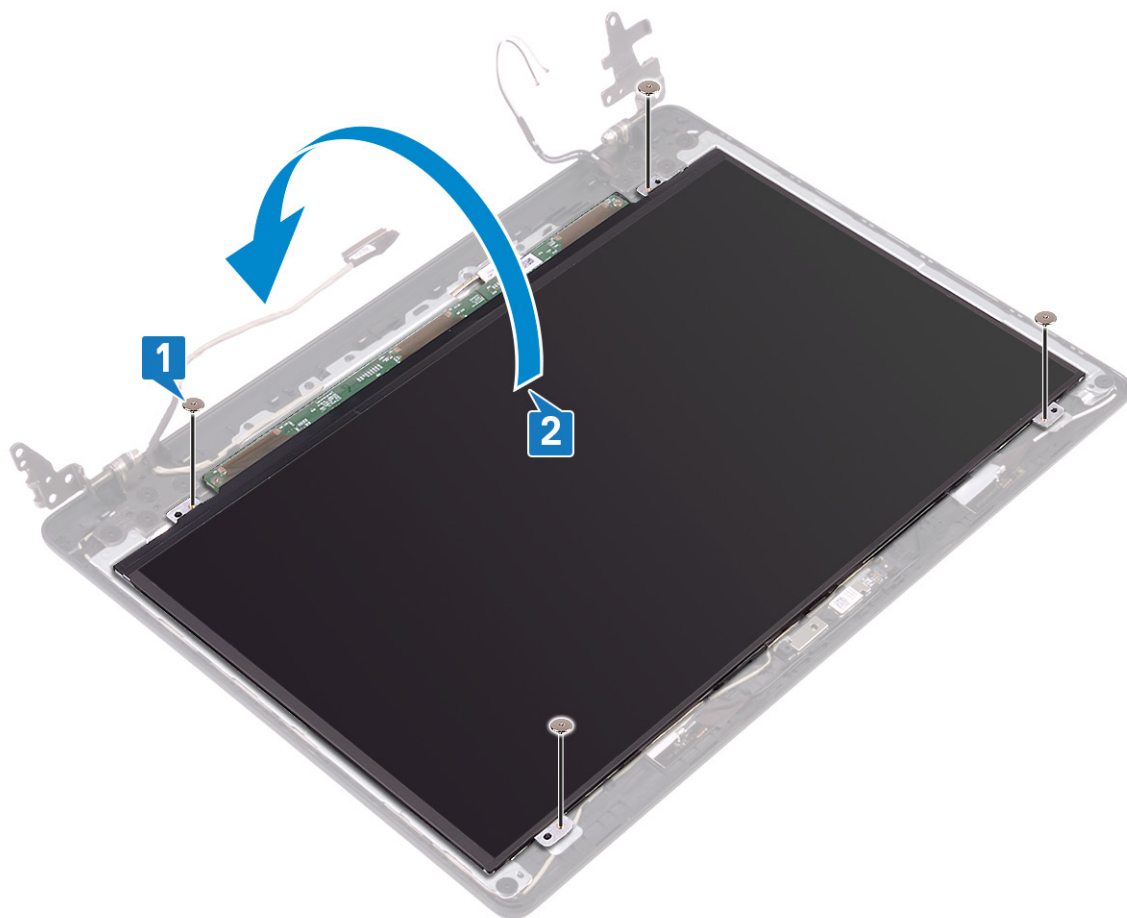

3. Fejtsse le a kijelzőkábelét a kijelzőpanel hátoldalához rögzítő ragasztószalagot.
4. Nyissa ki a reteszt és a kijelző kábelét csatlakoztassa le a kijelzőpanel kábelcsatlakozójáról.
5. Emelje le a kijelzőpanelt a kijelzőhátlap- és antenaszerkezetről.

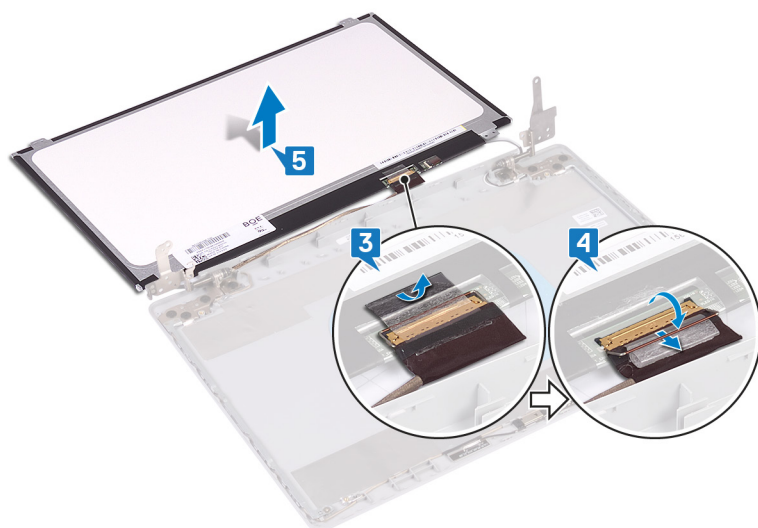

A kijelzőpanel visszahelyezése

- MEGJEGYZÉS:** A számítógép belsejében végzett munka előtt olvassa el a számítógép mellé kapott biztonsági tájékoztatót, és kövesse a **Mielőtt elkezdene dolgozni a számítógép belsejében** utasításait. Miután befejezte a munkát a

számítógép belsejében, kövesse a **Miután befejezte a munkát a számítógép belsejében** utasításait. További biztonsági útmutatásokért tekintse meg a Szabályozási megfeleléségi honlapot a www.dell.com/regulatory_compliance címen.

Művelet

1. Helyezze a kijelzőpanelt egyenletes, tiszta felületre.
2. Csatlakoztassa a kijelző kábelét a kijelzőpanel hátoldali csatlakozójához, majd zárja le a reteszt a kábel rögzítéséhez.
3. Ragassza fel a kijelzőkábelt a kijelzőpanel hátoldalához rögzítő szalagot.

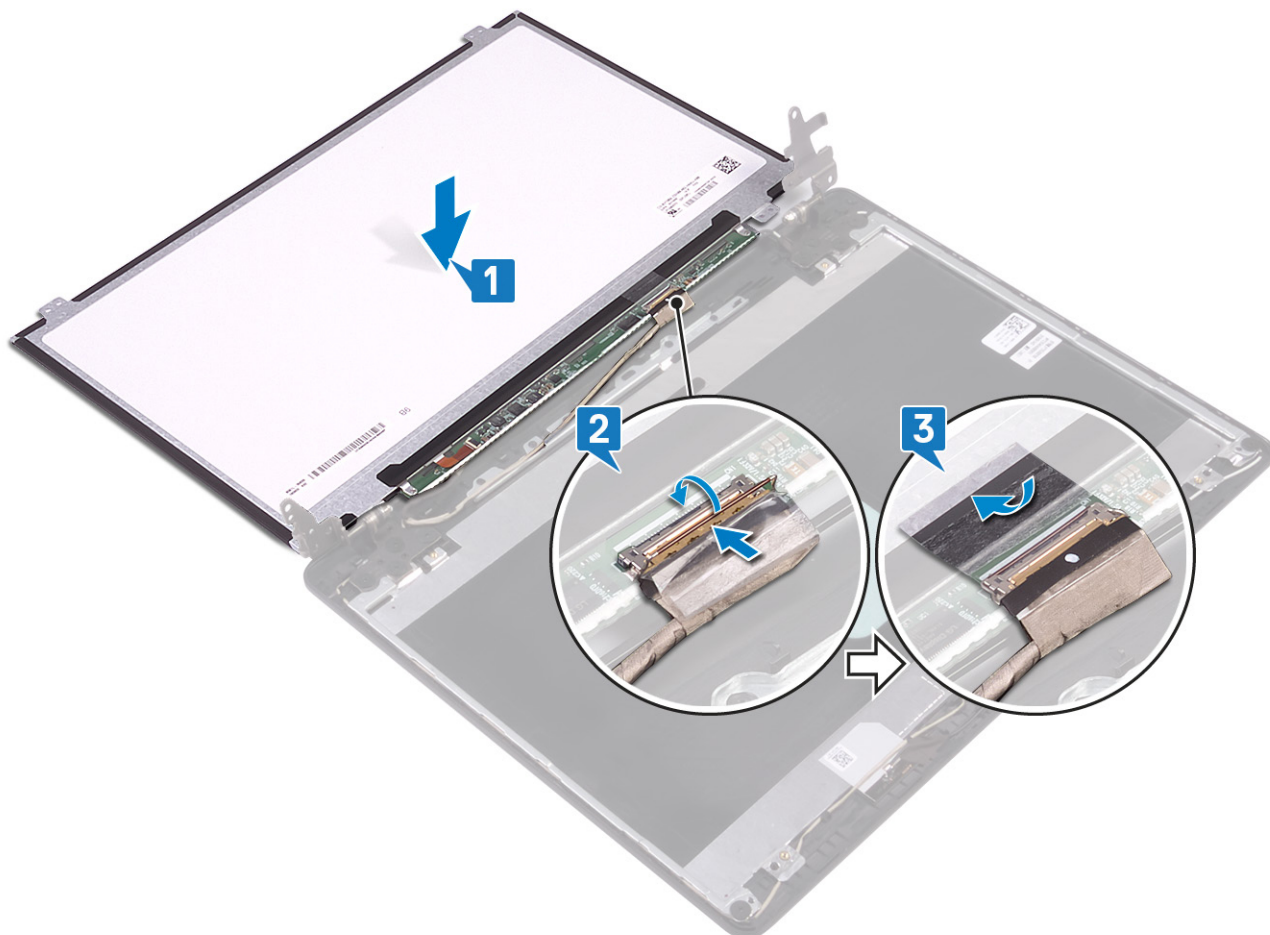

4. Fordítsa meg a kijelzőpanelt, és illessze a kijelzőpanelen lévő csavarfuratokat a kijelzőhátlap- és antenναςzerkezeten lévő csavarfuratokhoz.
5. Hajtsa be a kijelzőpanelt a kijelzőhátlap- és antenņaszerkezethez rögzítő négy csavart (M2x2)

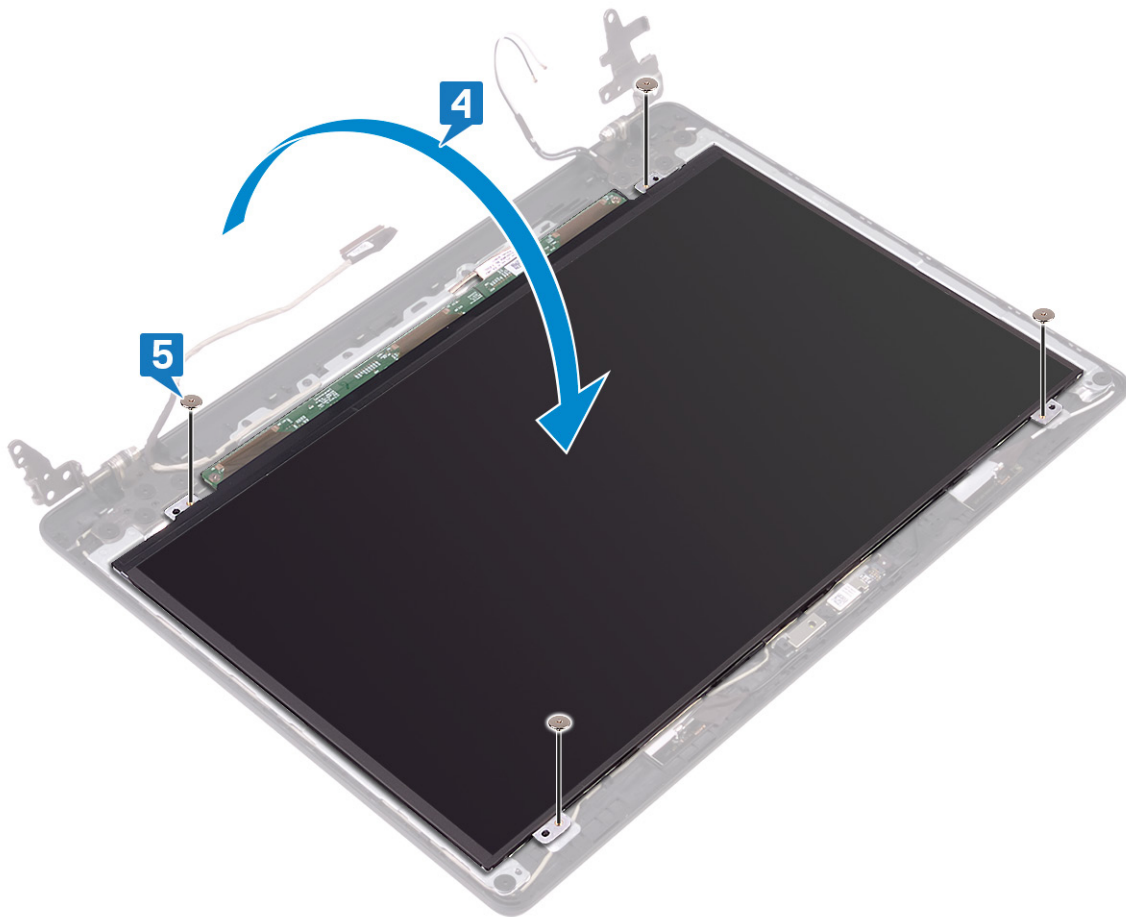

Utólagos tennivalók

1. Helyezze vissza a [kijelzőelőlapot](#).
2. Helyezze vissza a [kijelzőegységet](#).
3. Helyezze vissza a [ventilátort](#).
4. Helyezze vissza a [vezeték nélküli kártyát](#).
5. Helyezze vissza az [alapburkolatot](#).

Kijelzőcsuklópánt-zsanérok

A kijelző sarokpántok eltávolítása

MEGJEGYZÉS: A számítógép belsejében végzett munka előtt olvassa el a számítógép mellé kapott biztonsági tájékoztatót, és kövesse a [Mielőtt elkezdene dolgozni a számítógép belsejében](#) utasításait. Miután befejezte a munkát a számítógép belsejében, kövesse a [Miután befejezte a munkát a számítógép belsejében](#) utasításait. További biztonsági útmutatásokért tekintse meg a Szabályozási megfelelési honlapot a www.dell.com/regulatory_compliance címen.

Előzetes tennivalók

1. Távolítsa el az [alapburkolatot](#).
2. Távolítsa el a [vezeték nélküli kártyát](#).
3. Távolítsa el a [kijelzőszerkezetet](#).
4. Távolítsa el a [kijelzőelőlapot](#).

Művelet

1. Fejtsse le a kijelzőkábel a kijelzőcsuklópánthoz rögzítő ragasztószalagot.

2. Jegyezze fel a kamerakábel és az antennakábel elvezetésének útvonalát, majd távolítsa el a kábeleket a kijelzőcsuklópántokból.
3. Távolítsa el a kijelzőcsuklópántokat a kijelzőhátlap- és antennaszervezethez rögzítő tíz csavart (M2x2).
4. Emelje le a zsanérokat a hátlap és antenna szerkezetről.

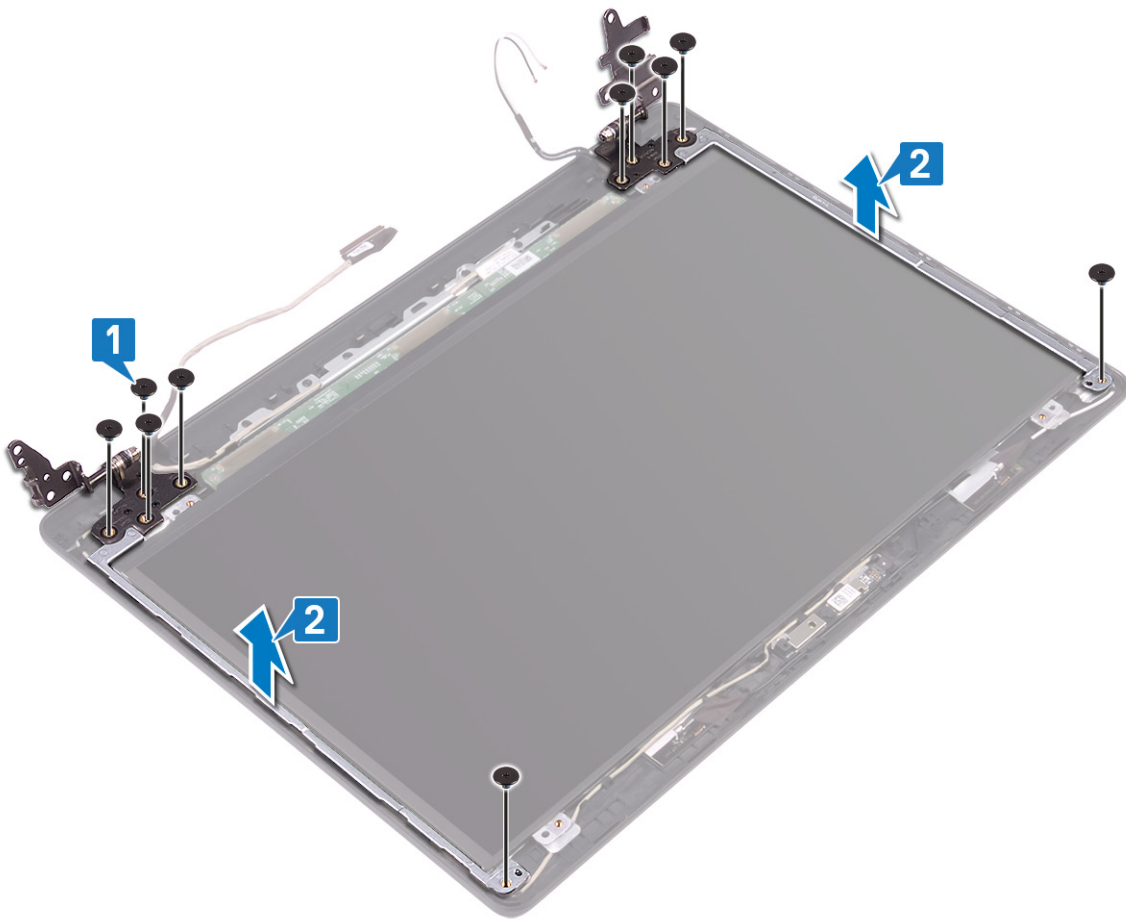

A kijelző csuklópántok visszahelyezése

MEGJEGYZÉS: A számítógép belsejében végzett munka előtt olvassa el a számítógép mellé kapott biztonsági tájékoztatót, és kövesse a **Mielőtt elkezdene dolgozni a számítógép belsejében** utasításait. Miután befejezte a munkát a számítógép belsejében, kövesse a **Miután befejezte a munkát a számítógép belsejében** utasításait. További biztonsági útmutatásokért tekintse meg a Szabályozási megfeleléségi honlapot a www.dell.com/regulatory_compliance címen.

Művelet

1. Illessze a kijelző csuklópántjain lévő csavarhelyeket a kijelző hátlapján lévő csavarhelyekhez.
2. Hajtsa be a kijelzőcsuklópántokat a kijelzőhátlap- és antennaszervezethez rögzítő tíz csavart (M2x2).

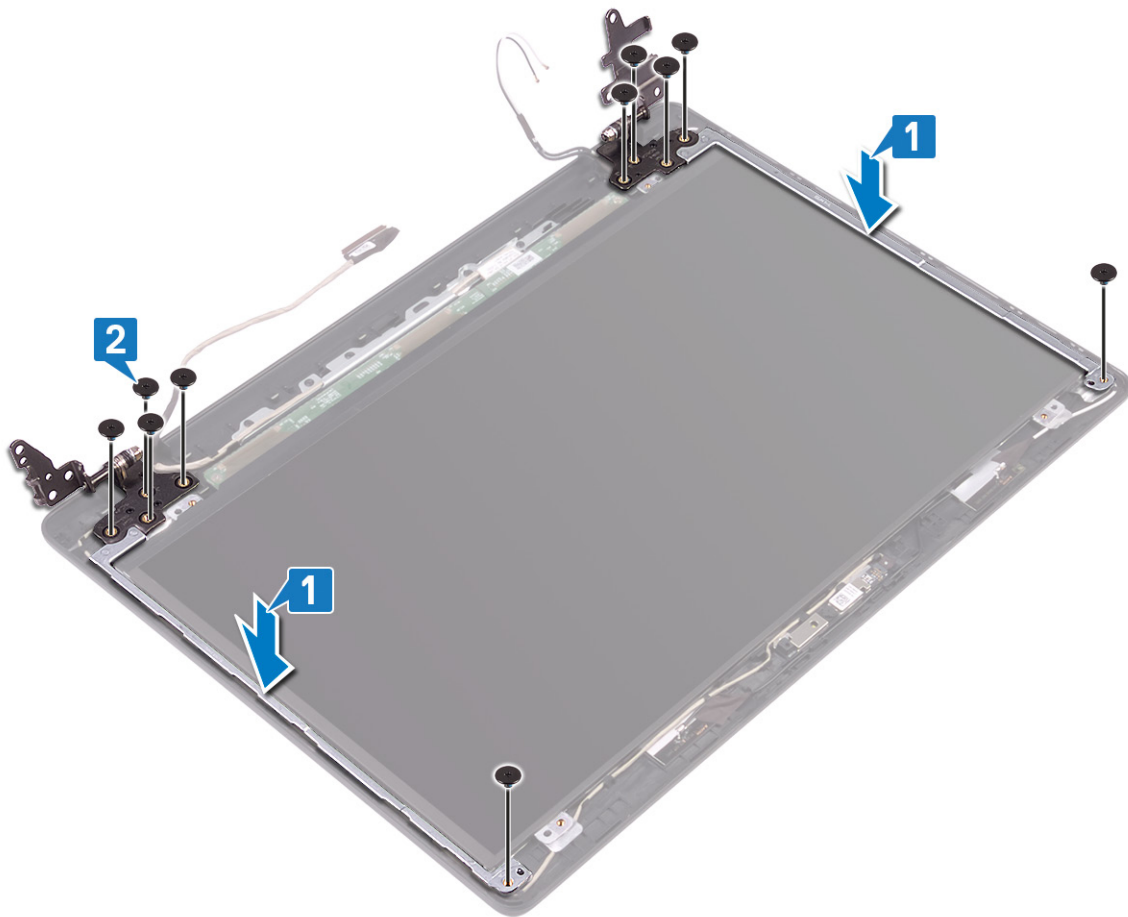

3. Vezesse át a kijelzőkábel és az antennakábel a kijelzőcsuklópántokon.
4. Ragassza fel az antennakábel a kijelzőcsuklópánthoz rögzítő ragasztószalagot.

Utólagos tennivalók

1. Helyezze vissza a [kijelzőelőlapot](#).
2. Helyezze vissza a [kijelzőegységet](#).
3. Helyezze vissza a [vezeték nélküli kártyát](#).
4. Helyezze vissza az [alapburkolatot](#).

Kijelzőkábel

A kijelzőkábel eltávolítása

MEGJEGYZÉS: A számítógép belsejében végzett munka előtt olvassa el a számítógép mellé kapott biztonsági tájékoztatót, és kövesse a **Mielőtt elkezdene dolgozni a számítógép belsejében** utasításait. Miután befejezte a munkát a számítógép belsejében, kövesse a **Miután befejezte a munkát a számítógép belsejében** utasításait. További biztonsági útmutatásokért tekintse meg a Szabályozási megfeleléségi honlapot a www.dell.com/regulatory_compliance címen.

Előzetes tennivalók

1. Távolítsa el az [alapburkolatot](#).
2. Távolítsa el a [ventilátort](#).
3. Távolítsa el a [vezeték nélküli kártyát](#).
4. Távolítsa el a [kijelzőszerkezetet](#).
5. Távolítsa el a [kijelzőelőlapot](#).
6. Távolítsa el a [kamerát](#).

7. Távolítsa el a **kijelzőpanelt**.
8. Távolítsa el a **kijelző forgópántjait**.

Művelet

1. Távolítsa el a kamerakábelt és a kijelzőkábelt a kijelzőhátlap- és antenyszerkezeten lévő kábelvezetőkből.
2. Emelje le a kamerakábelt és a kijelzőkábelt a kijelzőhátlap- és antenyszerkezetről.

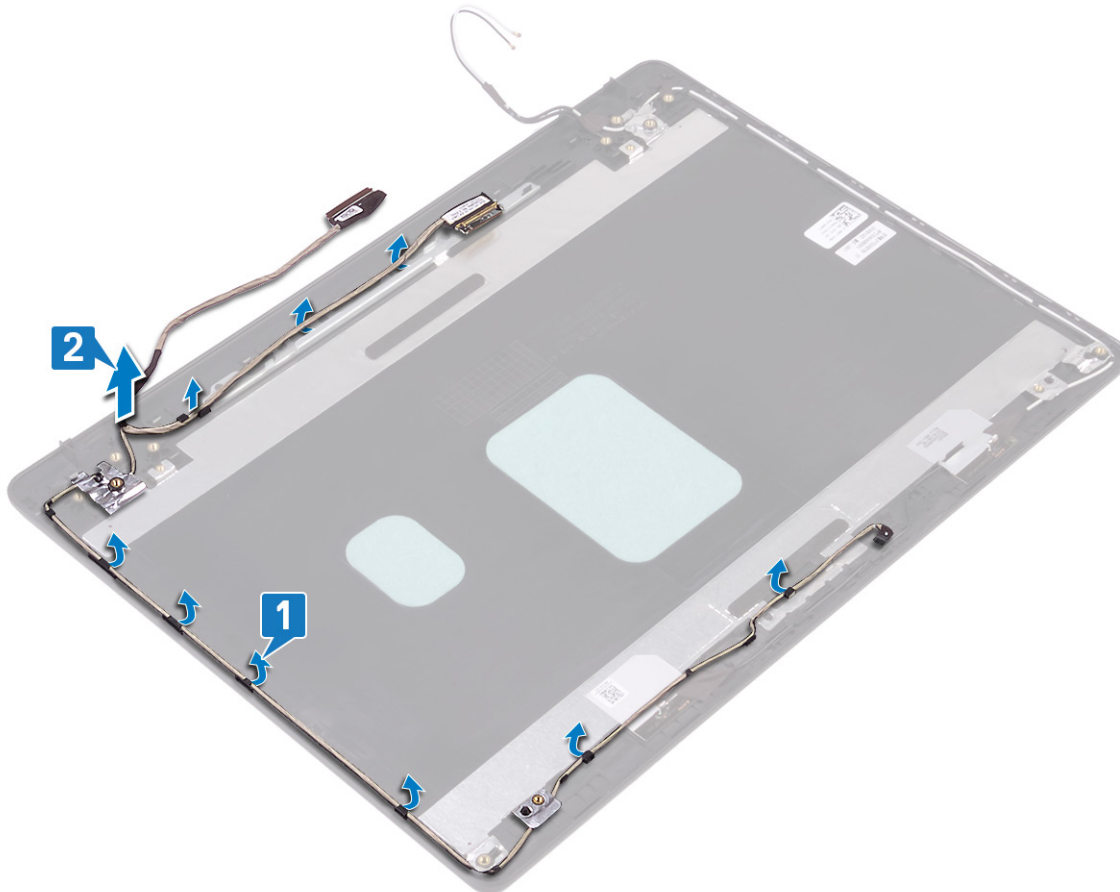

A kijelzőkábel visszahelyezése

MEGJEGYZÉS: A számítógép belsejében végzett munka előtt olvassa el a számítógép mellé kapott biztonsági tájékoztatót, és kövesse a **Mielőtt elkezdene dolgozni a számítógép belsejében** utasításait. Miután befejezte a munkát a számítógép belsejében, kövesse a **Miután befejezte a munkát a számítógép belsejében** utasításait. További biztonsági útmutatásokért tekintse meg a Szabályozási megfeleléségi honlapot a www.dell.com/regulatory_compliance címen.

Művelet

1. Helyezze a kijelzőkábelt és a kamerakábelt a kijelzőhátlap- és antenyszerkezetre.
2. Vezesse át a kijelzőkábelt és a kamerakábelt a kijelzőhátlap- és antenyszerkezet kábelvezetőin.

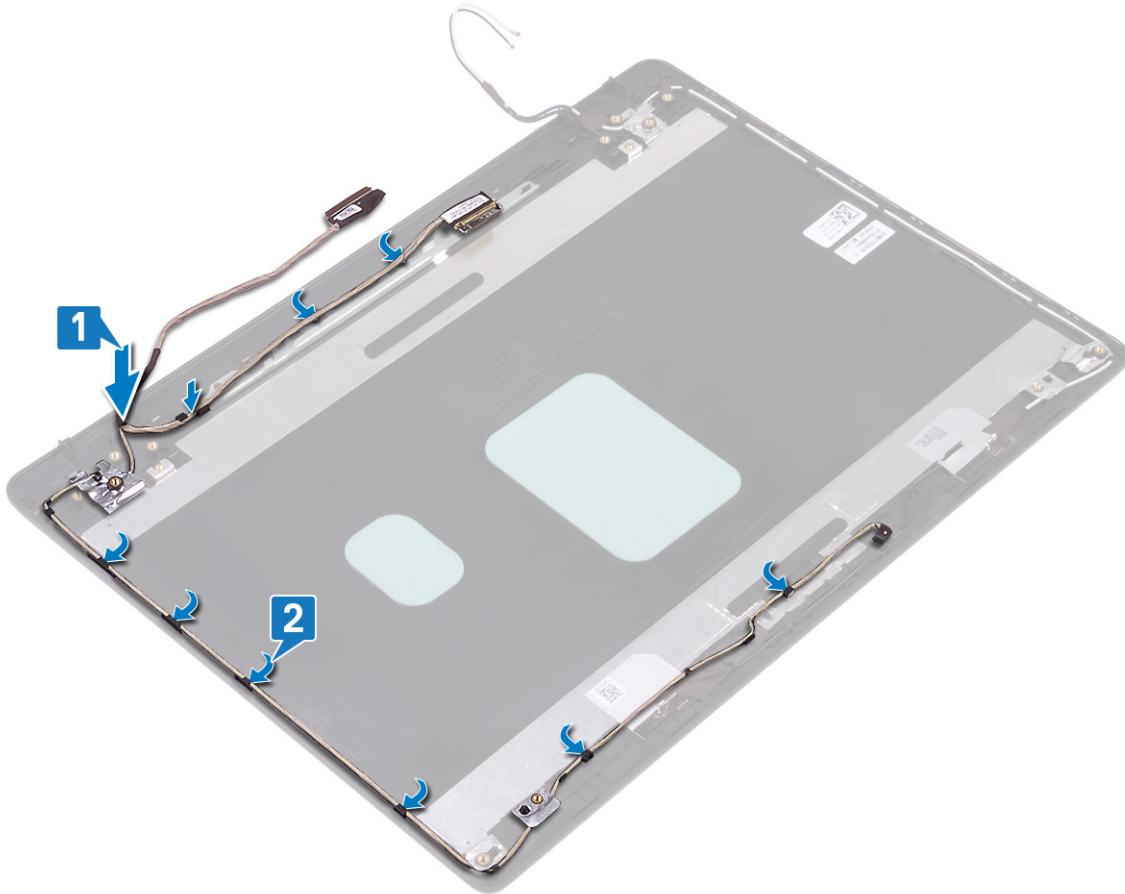

Utólagos tennivalók

1. Helyezze vissza a [kijelző csuklópántjait](#).
2. Helyezze vissza a [kijelzőpanelt](#).
3. Helyezze vissza a [kamerát](#).
4. Helyezze vissza a [kijelzőelőlapot](#).
5. Helyezze vissza a [kijelzőegységet](#).
6. Helyezze vissza a [ventilátort](#).
7. Helyezze vissza a [vezeték nélküli kártyát](#).
8. Helyezze vissza az [alapburkolatot](#).

Kijelzőhátlap és antenna szerkezete

A kijelző hátlap és az antenna szerelvény eltávolítása

MEGJEGYZÉS: A számítógép belsejében végzett munka előtt olvassa el a számítógép mellé kapott biztonsági tájékoztatót, és kövesse a **Mielőtt elkezdene dolgozni a számítógép belsejében** utasításait. Miután befejezte a munkát a számítógép belsejében, kövesse a **Miután befejezte a munkát a számítógép belsejében** utasításait. További biztonsági útmutatásokért tekintse meg a Szabályozási megfelelési honlapot a www.dell.com/regulatory_compliance címen.

Előzetes tennivalók

1. Távolítsa el az [alapburkolatot](#).
2. Távolítsa el a [vezeték nélküli kártyát](#).
3. Távolítsa el a [ventilátort](#).
4. Távolítsa el a [kijelzőszerkezetet](#).

5. Távolítsa el a [kijelzőelőlapot](#).
6. Távolítsa el a [kamerát](#).
7. Távolítsa el a [kijelzőpanelt](#).
8. Távolítsa el a [kijelző forgópántjait](#).
9. Távolítsa el a [kijelzőkábel](#)t.

Művelet

Az összes fenti lépés elvégzése után csak a kijelzőhátlap- és antennaszervezet van hátra.

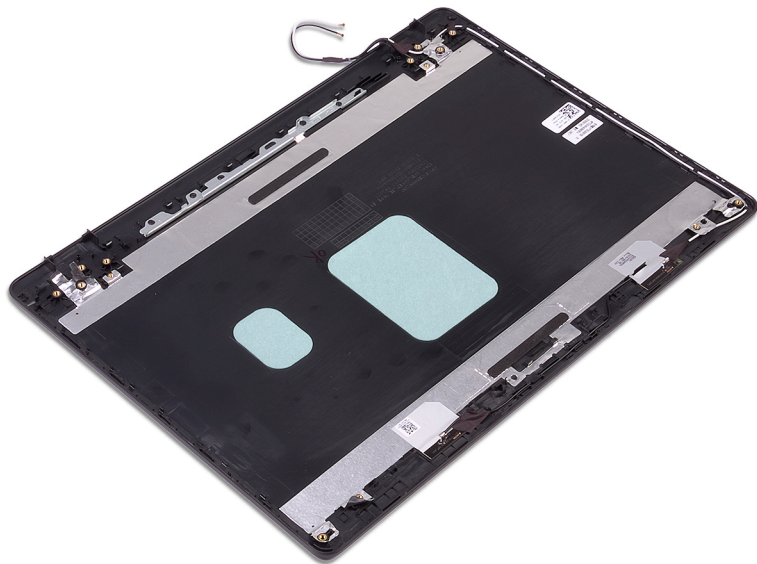

A kijelző hátlap és az antenna szerkezet visszahelyezése

- i** **MEGJEGYZÉS:** A számítógép belsejében végzett munka előtt olvassa el a számítógép mellé kapott biztonsági tájékoztatót, és kövesse a [Mielőtt elkezdene dolgozni a számítógép belsejében](#) utasításait. Miután befejezte a munkát a számítógép belsejében, kövesse a [Miután befejezte a munkát a számítógép belsejében](#) utasításait. További biztonsági útmutatásokért tekintse meg a Szabályozási megfeleléségi honlapot a www.dell.com/regulatory_compliance címen.

Művelet

Helyezze a kijelzőhátlap- és antennaszervezet egy tiszta, lapos felületre.

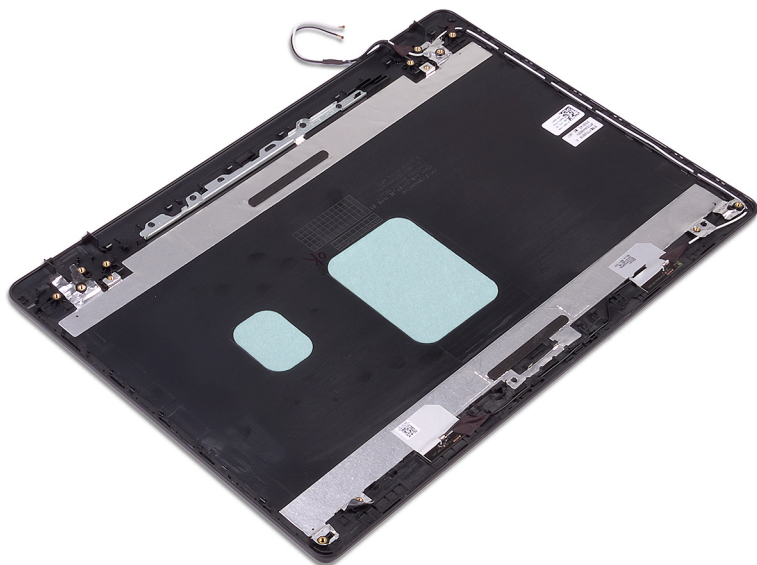

Utólagos tennivalók

1. Helyezze vissza a kijelzőkábelt.
2. Helyezze vissza a kijelző csuklópántjait.
3. Helyezze vissza a kijelzőpanelt.
4. Helyezze vissza a kamerát.
5. Helyezze vissza a kijelzőelőlapot.
6. Helyezze vissza a kijelzőegységet.
7. Helyezze vissza a ventilátort.
8. Helyezze vissza a vezeték nélküli kártyát.
9. Helyezze vissza az alapburkolatot.

Eszközillesztők

Az Intel Chipset szoftvertelepítő segédprogram

Az Eszközkezelőben ellenőrizze, hogy telepítve van-e a chipkészlet illesztőprogramja.

A chipkészlet-illesztőprogram frissítéseit a www.dell.com/support oldalról telepítheti.

Képernyő-illesztőprogramok

Az Eszközkezelőben ellenőrizze, hogy telepítve van-e a képernyő-illesztőprogram.

A képernyőillesztőprogram-frissítéseket a www.dell.com/support oldalról telepítheti.

Intel Serial IO illesztőprogram

Az Eszközkezelőben ellenőrizze, hogy telepítve van-e az Intel Serial IO illesztőprogram.

Az illesztőprogram-frissítéseket a www.dell.com/support oldalról telepítheti.

Intel Trusted Execution Engine Interface

Az Eszközkezelőben ellenőrizze, hogy telepítve van-e az Intel Trusted Execution Engine Interface illesztőprogramja.

Az illesztőprogram-frissítést a www.dell.com/support oldalról telepítheti.

Intel virtuálisgomb-illesztőprogram

Az Eszközkezelőben ellenőrizze, hogy telepítve van-e az Intel virtuálisgomb-illesztőprogram.

Az illesztőprogram-frissítéseket a www.dell.com/support oldalról telepítheti.

Vezeték nélküli és Bluetooth-illesztőprogramok

Az Eszközkezelőben ellenőrizze, hogy telepítve van-e a hálózati kártya illesztőprogramja.

Az illesztőprogram-frissítéseket a www.dell.com/support oldalról telepítheti.

Az Eszközkezelőben ellenőrizze, hogy telepítve van-e a Bluetooth-illesztőprogram.

Az illesztőprogram-frissítéseket a www.dell.com/support oldalról telepítheti.

Rendszerbeállítás

MEGJEGYZÉS: A számítógéptől és az ahhoz tartozó eszközöktől függően előfordulhat, hogy az alábbiakban felsorolt opciók nem jelennek meg.

Rendszerbeállítás

FIGYELMEZTETÉS: Ha nem szakértő szintű felhasználó, ne módosítsa a BIOS program beállításait. Bizonyos módosítások a számítógép hibás működését idézhetik elő.

MEGJEGYZÉS: A BIOS-beállítási program használata előtt a későbbi felhasználás céljából lehetőleg írja le a BIOS-beállítási program képernyőn látható információkat.

A BIOS-beállítási program a következő célokra használható:

- Információk megtekintése a számítógép hardvereiről, mint a RAM mennyisége vagy a merevlemez mérete.
- A rendszerkonfigurációs adatok módosítása
- A felhasználó által kiválasztható beállítások aktiválása és módosítása, mint a felhasználói jelszó, a telepített merevlemez típusa, alapeszközök engedélyezése és letiltása.

Belépés a BIOS beállító programba

1. Kapcsolja be (vagy indítsa újra) a számítógépet.
2. A POST alatt várja meg a DELL embléma megjelenését, majd nyomja meg azonnal az F2 billentyűt.

MEGJEGYZÉS: Az F2 üzenet jelzi, hogy a billentyűzet elindult. Előfordulhat, hogy az üzenet csak egy rövid ideig jelenik meg, ezért figyelje, és nyomja meg az F2 billentyűt. Ha az F2 billentyűt az F2 üzenet előtt nyomja meg, a gombnyomás érvénytelen lesz. Ha túl sokáig vár, és az operációs rendszer emblémája jelenik meg, várja meg, amíg meg nem jelenik az asztal. Ezután kapcsolja ki a számítógépet, és próbálkozzon újra.

Navigációs billentyűk

MEGJEGYZÉS: A legtöbb rendszerbeállítási opció esetén az elvégzett módosításokat a rendszer rögzíti, de azok csak a rendszer újraindítása után lépnek érvénybe.

Billentyűk	Navigáció
Felfelé nyíl	Lépés az előző mezőre.
Lefelé nyíl	Lépés a következő mezőre.
Enter	Érték kiválasztása a kijelölt mezőben (ha van), vagy a mezőben lévő hivatkozás megnyitása.
Szökőz billentyű	Legördülő lista kibontása vagy összecukása, ha lehetséges.
Fül	Lépés a következő fókuszt területre.
Esc	Visszalépés az előző oldalra, amíg a fő képernyő meg nem jelenik. Ha a főképernyőn megnyomja az Esc billentyűt, megjelenik egy üzenet, amely felszólítja a változtatások mentésére, és újraindítja a rendszert.

Rendszerindítási sorrend

A rendszerindítási sorrend lehetővé teszi a rendszerindító eszközök rendszertelepítésnél meghatározott sorrendjének megkerülését, és a rendszernek egy adott eszközre (például: optikai vagy merevlemezre) történő indítását. A bekapcsolási önteszt (POST) során, amíg a Dell embléma látható:

- Hozzáférés a rendszerbeállításhoz az <F2> billentyű lenyomásával
- Egyszeri rendszerindítási menü előhívása az <F12> billentyű lenyomásával

Az egyszeri rendszerindítási menü azokat az eszközöket jeleníti meg, amelyekről a rendszer indítható, valamint diagnosztikai opciókat ajánl fel. A rendszerindítási opciók az alábbiak:

- Eltávolítható meghajtó (ha van)
- STXXXX-meghajtó (ha van)

MEGJEGYZÉS: A XXX a SATA meghajtó számát jelöli.

- Optikai meghajtó (ha van)
- SATA-merevlemez (ha van)
- Diagnosztika

MEGJEGYZÉS: A Diagnosztika kiválasztásával az ePSA diagnosztika képernyő jelenik meg.

A rendszerindítási sorrend a rendszerbeállítás képernyő elérésére is biztosít opciókat.

Rendszerbeállítási opciók

MEGJEGYZÉS: A számítógéptől és a hozzá tartozó eszközöktől függően előfordulhat, hogy az alábbiakban felsorolt opciók nem jelennek meg.

3. táblázat: Rendszerbeállítási opciók – Rendszer-információs menü

Általános-Rendszer-információk

Rendszeradatok

BIOS Version	A BIOS verziószámának megjelenítése.
Service Tag	A számítógép szervizcímkejét jeleníti meg.
Asset Tag	A számítógép termékcímkejét jeleníti meg.
Ownership Tag	A számítógép tulajdonosi címkejét jeleníti meg.
Manufacture Date	A számítógép gyártási idejét jeleníti meg.
Ownership Date	A számítógép tulajdonosi viszonyának kezdetét jeleníti meg.
Express Service Code	A számítógép expressz szervizkódját jeleníti meg.

Memory Information

Memory Installed	A számítógép teljes telepített memóriájának megjelenítése.
Memory Available	A számítógép teljes telepített memóriáját jeleníti meg.
Memory Speed	A memória sebessége.
Memory Channel Mode	Az egy- vagy kétcsatornás üzemmódot jeleníti meg.
Memory Technology	A memóriához használt technológiát jeleníti meg.
DIMM A Size	A DIMM A memóriaméretét jeleníti meg.
DIMM B Size	A DIMM B memóriaméretét jeleníti meg.

Processor Information (Processzor adatai)

Processor Type	Megjeleníti a processzor típusát.
Core Count	A processzoronkénti magok számát jeleníti meg.
Processor ID	Megjeleníti a processzor azonosító kódját.
Current Clock Speed	Az aktuális processzorórajelet jeleníti meg.
Minimum Clock Speed	A minimális processzorórajelet jeleníti meg.
Maximum Clock Speed	A maximális processzorórajelet jeleníti meg.
Processor L2 Cache	A processzor L2 gyorsítótárának méretét jeleníti meg.

Általános-Rendszer-információk

Processor L3 Cache	Megjeleníti a processzor L3 gyorsítótárának méretét.
HT Capable	Megjeleníti, hogy a processzor támogatja-e a HyperThreading (HT) technológiát.
64-Bit Technology	Megjeleníti, hogy a számítógép 64 bites technológiát használ-e.
Device Information (Eszközinformációk)	
SATA-0	A számítógépbe szerelt M.2 SATA SSD-0 eszköz adatait jeleníti meg.
SATA-1	A számítógépbe szerelt M.2 SATA SSD-1 eszköz adatait jeleníti meg.
M.2 PCIe SSD-0	A számítógépbe szerelt M.2 PCIe SSD-0 eszköz adatait jeleníti meg.
M.2 PCIe SSD-1	A számítógépbe szerelt M.2 PCIe SSD-1 eszköz adatait jeleníti meg.
Video Controller	Megjeleníti a számítógépen használt videovezérlő típusát.
dGPU Video Controller	Megjeleníti a számítógépben található diszkrét videovezérlő adatait.
Video BIOS Version	Megjeleníti a számítógépen használt videovezérlő BIOS-verzióját.
Videó memória	Megjeleníti a számítógép videovezérlőjének memóriájára vonatkozó adatokat.
Panel Type	A számítógép paneltípusát jeleníti meg.
Natív felbontás	A kijelző eredeti felbontását jeleníti meg.
Audio Controller	Megjeleníti a számítógépen használt audiovezérlő információit.
Wi-Fi Device	Megjeleníti a számítógép vezeték nélküli eszközének adatait.
Bluetooth Device	Megjeleníti a számítógép Bluetooth-eszközének adatait.
Battery Information	
Boot Sequence	
Boot Sequence	Az indító szekvencia megjelenítése.
Boot List Option (Rendszerindítási lista beállításai)	Az elérhető indítási opciók megjelenítése.
Advanced Boot Options	
Enable Legacy Option ROMs	Engedélyezi vagy letiltja a hagyományos ROM-opciót.
Enable UEFI Network Stack	Az UEFI hálózati eszközkészlet engedélyezése vagy letiltása.
Enable Attempt Legacy Boot	A Legacy Boot (Régebbi rendszerindítás) funkció engedélyezésére vagy letiltására szolgál.
UEFI Boot Path Security	
A funkcióval szabályozhatja, hogy a rendszer megkérje-e a felhasználót a rendszergazdai jelszó megadására, amikor UEFI indítási útvonlról végez rendszerindítást az F12 billentyűvel megnyitható rendszerindítási menüből.	
Date/Time	MM/DD/YY formátumban megjeleníti az aktuális dátumot és HH:MM:SS AM/PM formátumban az aktuális időt.

4. táblázat: Rendszerbeállítási opciók – Rendszer-konfigurációs menü

Rendszer-konfigurációs

SATA Operation	Az integrált SATA merevlemez-meghajtó-vezérlő működési módját állítja be.
Meghajtók	A különféle meghajtókat engedélyezi vagy tiltja le.
SMART Reporting	A rendszerindítás közbeni SMART Reporting (SMART-jelentések) funkció engedélyezésére vagy letiltására szolgál.
USB Configuration	
Enable Boot Support	Rendszerindítás engedélyezése vagy letiltása USB-tárolóeszközökről, például külső merevlemezokről, optikai meghajtókról és USB-meghajtóról.
Enable External USB Port	Rendszerindítás engedélyezése vagy letiltása a külső USB-porthoz csatlakoztatott USB-tárolóeszközökről.

Rendszer-konfiguráció

Audio	Az alaplap audiovezérlő engedélyezése vagy letiltása.
Keyboard Illumination	A billentyűzetvilágítás működési módjának kiválasztását teszi lehetővé.
Keyboard Backlight Timeout on AC	Ha engedélyezte a háttérvilágítást, akkor ez a funkció határozza meg a billentyűzet-háttérvilágítás kikapcsolásának idejét, amikor a számítógép váltakozó áramú adapterre csatlakozik.
Keyboard Backlight Timeout on Battery	Ha engedélyezte a háttérvilágítást, akkor ez a funkció határozza meg a billentyűzet-háttérvilágítás kikapcsolásának idejét, amikor a számítógép az akkumulátorról működik.
Miscellaneous Devices	Az alaplapon lévő különféle eszközök engedélyezése vagy letiltása.

5. táblázat: Rendszerbeállítási opciók – Videó menü

Videó

LCD Brightness	Lehetőséget kínál a panel fényerejének az akkumulátortól vagy a váltakozó áramú táptól függetlenül való beállítására.
Dynamic Backlight Control (Dinamikus háttérvilágítás vezérlés)	A dinamikus háttérvilágítás-vezérlési funkció engedélyezése/letiltása.

6. táblázat: Rendszerbeállítási opciók – Biztonság menü

Security (Biztonság)

Admin Password	Beállíthatja, módosíthatja vagy törölheti a rendszergazdai jelszót.
System Password	Beállíthatja, módosíthatja vagy törölheti a rendszerjelszót.
Internal HDD-0 Password	Beállíthatja, módosíthatja vagy törölheti a belső merevlemez jelszavát.
Strong Password	Erős jelszavak engedélyezése vagy letiltása.
Password Configuration	Ez szabályozza a rendszergazdai jelszó és a rendszerjelszó minimális és maximális karakterhosszát.
Password Bypass	A rendszer (rendszerindítási) jelszó és a belső HDD-jelszó bekérésének elhagyása a rendszer újraindításakor.
Password Change	Lehetővé teszi a rendszerjelszó és a merevlemez-meghajtó jelszava módosításának engedélyezését vagy letiltását, amennyiben a rendszergazdai jelszó be van állítva.
Non-Admin Setup Changes	Beállíthatja, hogy a beállítási lehetőségek módosíthatók legyenek-e, ha be van állítva a rendszergazdai jelszó.
UEFI Capsule Firmware Updates	Engedélyezi vagy letiltja a BIOS-frissítéseket UEFI-frissítőcsomagokkal.
PTT Security	A Platform Trust Technology (PTT) láthatóságának engedélyezése vagy letiltása az operációs rendszer számára.
Computrace(R)	Engedélyezi vagy letiltja az Absolute Software opcionális Computrace(R) szolgáltatásának BIOS-modul felületét.
Admin Setup Lockout	Engedélyezze, hogy a felhasználók ne férjenek hozzá a rendszerbeállításokhoz, ha a rendszergazdai jelszó be van állítva.
Master Password Lockout	A mesterjelszó letiltására szolgál. A beállítás módosításához törölnie kell a merevlemezekhez beállított jelszavakat.
SMM Security Mitigation (SMM biztonsági óvintézkedések)	Ezzel a beállítással engedélyezheti és tilthatja le az SMM biztonsági óvintézkedések funkciót.

7. táblázat: Rendszerbeállítási opciók – Biztonságos indítás menü

Biztonságos indítás

Secure Boot Enable	A biztonságos indítási funkció engedélyezése vagy letiltása.
Secure Boot Mode	A biztonságos rendszerindítás működését módosítja úgy, hogy értékelhető legyen az UEFI-meghajtó aláírásainak kényszerítését.

Biztonságos indítás

Expert Key Management

Expert Key Management	Az Expert Key Management engedélyezése vagy letiltása.
Custom Mode Key Management	Válassza ki az egyéni értékeket az Expert Key Management funkcióhoz.

8. táblázat: Rendszerbeállítási opciók – Intel Software Guard Extensions menü

Intel Software Guard Extensions

Intel SGX Enable	Az Intel Software Guard Extensions technológia engedélyezése vagy letiltása.
Enclave Memory Size	Beállítja az Intel Software Guard Extensions beékelte lefoglalt memóriaméretét.

Teljesítmény

Multi Core Support	Több mag engedélyezése. Alapértéke: Enabled (Engedélyezett).
Intel SpeedStep	Az Intel SpeedStep technológia engedélyezése vagy letiltása. Alapértéke: Enabled (Engedélyezett).
C-States Control	Engedélyezi vagy letiltja a további processzorok alvó állapotait. Alapértéke: Enabled (Engedélyezett).
Intel TurboBoost	Engedélyezi vagy letiltja a processzor Intel TurboBoost üzemmódját. Alapértéke: Enabled (Engedélyezett).
HyperThread control	Lehetővé teszi a processzor HyperThreading funkciójának engedélyezését, illetve letiltását. Alapértéke: Enabled (Engedélyezett).

MEGJEGYZÉS: Ha engedélyezett, a processzor órajel-frekvenciája és tápfeszültsége dinamikusan a processzor terheléséhez igazodik.

Energiagazdálkodás

AC Behavior	Lehetővé teszi, hogy a rendszer a tápellátás észlelésekor automatikusan bekapcsoljon.
Enable Intel Speed Shift Technology (Az Intel Speed Shift technológia engedélyezése)	Az Intel Speed Shift technológia engedélyezése vagy letiltása.
Auto On Time	Engedélyezze, hogy a számítógép automatikusan bekapcsolódjon minden nap, vagy egy előre beállított napon és időpontban. Ez az opció csak akkor adható meg, ha az Auto On Time (Automatikus bekapcsolás) értéke Everyday (Mindennap), Weekdays (Hétköznap) vagy Selected Days (Adott napokon). Alapértéke: Disabled (Letiltva).
USB Wake Support	Engedélyezi, hogy a számítógépet az USB-eszközök aktiválják Készenléti állapotból.
Block Sleep	Az Block Sleep (Alvó mód blokkolása) funkció engedélyezésére és letiltására szolgál.
Advanced Battery Charge Configuration	Az Advanced Battery Charge Configuration (Speciális akkumulátortöltési konfiguráció) engedélyezése a nap kezdetétől egy megadott, munkával töltött időtartamra vonatkozóan.
Primary Battery Charge Configuration	Az akkumulátor elsődleges töltési beállításainak konfigurálása: a felhasználó kiválaszthatja, hogy mikor kezdődjön meg, és mikor álljon le a töltés. Alapértelmezés: Adaptive (Adaptív).

POST-viselkedés

Adapter Warnings	Az adapterre vonatkozó figyelmeztetések engedélyezése. Alapértéke: Enabled (Engedélyezett).
Numlock Enable	Engedélyezi a NumLock funkciót a számítógép rendszerindításakor.

Intel Software Guard Extensions

Fn Lock Options	Az Fn-zárolási mód engedélyezése vagy letiltása.
Fastboot	Engedélyezze a rendszerindítási folyamat sebességének beállításához. Alapérték: Thorough (Alapos).
Extend BIOS POST Time	A rendszerindítás előtti késés beállítása.
Full Screen Logo	A teljes képernyős logó megjelenítésének engedélyezése vagy letiltása.
Warnings and Errors	Úgy állítja be a rendszerindítási folyamatot, hogy csak akkor álljon be szünet, ha a rendszer figyelmeztetéseket vagy hibákat észlel.

9. táblázat: Rendszerbeállítási opciók – Virtualizáció támogatása menü

Virtualizáció támogatása

Virtualization	Adja meg, hogy egy virtuális gépfelügyelő (VMM) kihasználhatja-e az Intel virtualizációs technológiájának kiegészítő hardverlehetőségeit.
VT for Direct I/O	Adja meg, hogy a virtuális gépfelügyelő (VMM) használhatja-e az Intel közvetlen I/O-virtualizáló technológia nyújtotta hardveres erőforrásokat.

10. táblázat: Rendszerbeállítási opciók – Wireless (Vezeték nélküli kapcsolat) menü

Vezeték nélküli kapcsolat

Wireless Switch	Annak meghatározására szolgál, hogy a vezeték nélküli kapcsoló mely vezeték nélküli eszközöket vezérelhesse.
Wireless Device Enable	A vezeték nélküli belső eszközök engedélyezése vagy letiltása.

11. táblázat: Rendszerbeállítási opciók – Karbantartás menü

Karbantartás

Service Tag	A rendszer szervizcímkejének megjelenítése.
Asset Tag	Rendszertermékcímke létrehozása.
BIOS Downgrade	Vezérli a rendszer firmware-ének visszaállítását egy korábbi állapotra.
Data Wipe	Lehetővé teszi a felhasználó számára, hogy biztonságosan töröljön adatokat minden belső tárolóeszköztől.
BIOS Recovery	Lehetővé teszi a felhasználó számára, hogy visszaállítson bizonyos sérült BIOS-állapotokból a felhasználó elsődleges merevlemezén lévő vagy egy külső USB-kulcsra lévő helyreállítási fájlal.
First Power On Date (Első bekapcsolás dátuma)	A First Power On Date (Első bekapcsolás dátuma) funkció letiltására szolgál.

12. táblázat: Rendszerbeállítási opciók – Rendszernaplók menü

Rendszernaplók

BIOS Events	BIOS-események megjelenítése.
Thermal Events	Termikus események megjelenítése.
Power Events	Tápellátással kapcsolatos események megjelenítése.

13. táblázat: Rendszerbeállítási opciók – SupportAssist-rendszer problémamegoldása menü

SupportAssist-rendszer problémamegoldása

Auto OS Recovery Threshold	A SupportAssist-rendszer problémamegoldási konzol és a Dell OS helyreállítási eszköz automatikus rendszerindítási menetének vezérlése.
SupportAssist OS Recovery	Lehetővé teszi a SupportAssist rendszer-helyreállítási eszköz rendszerindítási menetét bizonyos hibák esetén.

A CMOS-beállítások törlése

 **FIGYELMEZTETÉS:** A CMOS-beállítások törlésével a számítógépe BIOS-beállításai alaphelyzetbe állnak.

1. Távolítsa el az [alapburkolatot](#).
2. Csatlakoztassa le az akkumulátor kábelét az alaplapról.
3. Távolítsa el a [gombelemet](#).
4. Várjon egy percet.
5. Helyezze vissza a [gombelemet](#).
6. Csatlakoztassa az akkumulátor kábelét az alaplagra.
7. Helyezze vissza az [alapburkolatot](#).

BIOS- (rendszerbeállító) és rendszerjelszavak törlése

Ha szeretné törölni a rendszer- vagy a BIOS-jelszót, kérjen segítséget a Dell műszaki támogatásától a következő oldalon leírt módon: www.dell.com/contactdell.

 **MEGJEGYZÉS:** Ha a Windowsban vagy különböző alkalmazásokban szeretne új jelszót kérni, olvassa el a Windowshoz vagy az adott alkalmazáshoz kapott útmutatókat.

Hibaelhárítás

Bővített rendszerindítás előtti rendszerfelmérés (ePSA) diagnosztika

Az ePSA diagnosztikai funkció (amely rendszerdiagnosztika néven is ismert) teljes körű ellenőrzést végez a hardveres eszközökön. Az ePSA a BIOS-ba ágyazva található, és a BIOS-ból indítható el. A beépített rendszerdiagnosztika számos lehetőséget biztosít az adott eszközcsoportokhoz vagy eszközökhöz, amelyek az alábbiakat teszik lehetővé:

- Tesztek automatikus vagy interaktív futtatása
- Tesztek megismétlése
- A teszteredmények megjelenítése és elmentése
- Alapos tesztek futtatása további tesztopciókkal, amelyek további információkat biztosítanak a meghibásodott eszköz(ök)ről
- Állapotüzenetek megtekintése, amelyek a teszt sikerességéről tájékoztatnak
- Hibaüzenetek megtekintése, amelyek a teszt során tapasztalt problémákról tájékoztatnak

MEGJEGYZÉS: Bizonyos eszközök ellenőrzése felhasználói beavatkozást igényel. Mindig legyen jelen a számítógépnél a diagnosztikai tesztek futtatásakor.

Az ePSA-diagnosztika futtatása

1. Kapcsolja be a számítógépet.
2. Amikor a számítógép elindul, a Dell embléma megjelenésekor nyomja meg az F12 billentyűt.
3. A rendszerindítási menü képernyőn válassza a **Diagnostics (Diagnosztika)** opciót.
4. Kattintson a bal alsó sarokban található nyílra.
Megjelenik a diagnosztikai főképernyő.
5. A lista megjelenítéséhez kattintson a jobb alsó sarokban látható nyílra.
Megjelenik az elemek listája.
6. Ha egy adott eszközön szeretne diagnosztikai tesztet futtatni, nyomja meg az Esc billentyűt, és a diagnosztikai teszt leállításához kattintson a **Yes (Igen)** lehetőségre.
7. A bal oldali panelen válassza ki az eszközt, és kattintson a **Run Tests (Teszt futtatása)** lehetőségre.
8. Probléma esetén hibakódok jelennek meg.
Jegyezze fel a hibakódot és a hitelesítési számot, és forduljon a Dellhez.

Rendszer-diagnosztikai jelzőfények

Bekapcsolást és akkumulátorállapotot jelző fény/merevlemez meghajtójának aktivitásjelző fénye

Az akkumulátortöltés állapotát vagy a merevlemez-aktivitást jelzi.

MEGJEGYZÉS: Az Fn + H gombok megnyomásával válthat a bekapcsolást és akkumulátorállapotot jelző fény és a merevlemez-meghajtó aktivitását jelző fény között.

Merevlemez-meghajtó üzemjelzője

Akkor világít, amikor a számítógép olvas vagy ír a merevlemez-meghajtón.

MEGJEGYZÉS: A merevlemez-meghajtó-aktivitást jelző fény csak a merevlemez-meghajtót tartalmazó számítógépeken működik.

Bekapcsolás- és akkumulátorállapot-jelző fény

Az áramellátást és az akkumulátor töltöttségi állapotát jelzi.

Folyamatos fehér – A tápadapter csatlakoztatva van, és az akkumulátor töltöttségi szintje 5 százaléknál magasabb.

Borostyán – A számítógép akkumulátorról üzemel, és az akkumulátor töltöttségi szintje 5 százaléknál alacsonyabb.

Nem világít

- A tápadapter csatlakoztatva van, és az akkumulátor teljesen fel van töltve.
- A számítógép akkumulátorról üzemel, és az akkumulátor töltöttségi szintje 5 százaléknál magasabb.
- A számítógép alvó, hibernált vagy kikapcsolt állapotban van.

MEGJEGYZÉS: A merevlemezmeghajtó-aktivitást jelző fény csak a merevlemez-meghajtót tartalmazó számítógépeken működik.

Az üzemjelző és az akkumulátorállapot-jelző fény egyszerre, borostyán színnel villog, valamint különböző hangjelzések hallhatók a különböző meghibásodásokat jelezve.

A tápegység és az akkumulátor-állapotjelző fény például borostyánsárgán villog két alkalommal, ezt egy szünet követi, majd fehéren villog három alkalommal, amit egy szünet követ. Ez a 2,3 minta ismétlődik mindaddig, amíg a számítógépet kikapcsolják, jelezve, hogy nem észlelhető memória vagy RAM.

Az alábbi táblázat a különböző fénymintázatokat, valamint azok jelentését mutatja be.

14. táblázat: Diagnosztika

Fényminta	A probléma leírása
2,1	CPU-hiba
2,2	Alaplap: BIOS- és ROM-hiba
2,3	Nem érzékelhető RAM
2,4	Memóriahiba
2,5	Érvénytelen memória van behelyezve
2,6	Alaplap- vagy chipkészlethiba
2,7	LCD-hiba
3,1	CMOS-akkumulátorhiba
3,2	PCI-, videokártya- vagy chiphiba
3,3	A helyreállítási rendszerkép nem található
3,4	Van rendszerkép fájl, de érvénytelen
3,5	Áramvezető sín meghibásodása
3,6	SBIOS sérülése
3,7	Időtűllépés, várakozás arra, hogy az ME reagáljon a HECI üzenetre

Kamera állapotjelző fénye: Jelzi, hogy a kamera használatban van-e.

- Folyamatos fehér – a kamera használatban van.
- Kikapcsolva – A kamera nincs használatban.

Caps Lock állapotjelző fénye: Jelzi, hogy a Caps Lock be van-e kapcsolva.

- Folyamatos fehér – A Caps Lock be van kapcsolva.
- Ki – Caps Lock kikapcsolva.

Az operációs rendszer helyreállítása

Ha a számítógép több kísérletet követően sem tudja beöltetni az operációs rendszert, automatikusan elindul a Dell SupportAssist OS Recovery eszköz.

A Dell SupportAssist OS Recovery egy különálló eszköz, amely a Windows 10-et futtató Dell számítógépekre előre telepítve van. A Dell SupportAssist OS Recovery az operációs rendszer betöltése előtt előforduló hibák diagnosztizálására és elhárítására szolgáló eszközt tartalmaz. Segítségével diagnosztizálhatja a különféle hardveres problémákat, kijavíthatja a számítógép hibáit, biztonsági mentést készíthet a fájlokról, illetve visszaállíthatja a számítógépet a gyári beállításokra.

Az eszközt a Dell támogatási webhelyéről is letöltheti, és hibaelhárítást végezhet a számítógépen, amikor szoftveres vagy hardveres hibák miatt a számítógép nem képes betölteni az elsődleges operációs rendszert.

A Dell SupportAssist OS Recovery eszközzel kapcsolatos bővebb információért tekintse meg a *Dell SupportAssist OS Recovery használati útmutatóját* a www.dell.com/support oldalon.

A BIOS frissítése

A BIOS-t akkor kell frissíteni, ha frissítések állnak rendelkezésre, vagy lecserélte az alaplapot.

A BIOS frissítéséhez végezze el az alábbi lépéseket:

1. Kapcsolja be a számítógépet.
2. Látogasson el a www.dell.com/support weboldalra.
3. Kattintson a **Product Support (Terméktámogatás)** elemre, írja be a számítógép szervizcímkejét, és kattintson a **Submit (Küldés)** gombra.

MEGJEGYZÉS: Ha nincsen Szerviz füle, használja az automatikus érzékelés funkciót, vagy manuálisan keresse meg a számítógépének típusát.

4. Kattintson a **Drivers & Downloads (Illesztőprogramok és letöltések) > Find it myself (Én keresem meg)** lehetőségre.
5. Válassza ki a számítógépén telepített operációs rendszert.
6. Görgessen lefelé az oldalon, és bontsa ki a **BIOS** lehetőséget.
7. A legfrissebb BIOS-verzió a számítógépre történő letöltéséhez kattintson a **Download (Letöltés)** lehetőségre.
8. A letöltés befejeződése után lépjen abba a mappába, ahova a BIOS frissítőfájlt letöltötte.
9. Kattintson duplán a BIOS frissítőfájl ikonjára, és kövesse a képernyőn megjelenő utasításokat.

Az Intel Optane memória engedélyezése

1. Kattintson a tálcán található keresőmezőbe, majd írja be: Intel Rapid Storage Technology.
2. Kattintson az **Intel Rapid Storage Technology** lehetőségre. Megnyílik az **Intel Rapid Storage Technology** ablak.
3. A **Status (Állapot)** lapon kattintson az **Enable (Engedélyezés)** lehetőségre az Intel Optane memória letiltásához.
4. A figyelmeztető képernyőn válasszon egy kompatibilis gyors meghajtót, majd az Intel Optane memória engedélyezéséhez kattintson a **Yes (Igen)** lehetőségre.
5. Az Intel Optane memória engedélyezésének befejezéséhez kattintson az **Intel Optane memoryReboot** Intel Optane memória Újraindítás elemre.

MEGJEGYZÉS: A teljesítményre gyakorolt pozitív hatás teljes körű eléréséhez egyes alkalmazások esetében három újraindítás is szükséges.

Az Intel Optane memória letiltása

FIGYELMEZTETÉS: Miután letiltotta az Intel Optane memóriát, ne távolítsa el az Intel Rapid Storage Technology illesztőprogramját, mivel a kék képernyő hibáját eredményezi. Az Intel Rapid Storage technológia felhasználói felületének eltávolításához nem szükséges törölnie az illesztőprogramot.

MEGJEGYZÉS: Mielőtt eltávolítani az Intel Optane memória által gyorsított SATA-tárolóeszközt, tiltsa le az Intel Optane memóriát.

1. Kattintson a tálcán található keresőmezőbe, majd írja be: Intel Rapid Storage Technology.
2. Kattintson az **Intel Rapid Storage Technology** lehetőségre. Megnyílik az **Intel Rapid Storage Technology** ablak.
3. Az **Intel Optane memory** (Intel Optane memória) lapon kattintson a **Disable (Letiltás)** lehetőségre az Intel Optane memória letiltásához.

MEGJEGYZÉS: Olyan számítógépek esetében, amelyekben az Intel Optane memória elsődleges tárhelyként működik, ne kapcsolja ki az Intel Optane memóriát. A **Disable (Letiltás)** opció szürke lesz.

4. Kattintson a **Yes (Igen)** lehetőségre a figyelmeztetés elfogadásához. Megjelenik a letiltási művelet előrehaladása.
5. Az Intel Optane memória letiltásához, és a számítógép újraindításához kattintson a **Reboot (Újraindítás)** gombra.

A BIOS frissítése (USB-s pendrive segítségével)

1. Kövesse „A BIOS frissítése” című részben szereplő 1–7. lépéseket, és töltsse le a legújabb BIOS telepíthető programfájlját.
2. Hozzon létre egy rendszerindításra alkalmas USB-meghajtót. További információkért olvassa el az [SLN143196](#) számú tudásbáziscikket a következő oldalon: www.dell.com/support.
3. Másolja a rendszerindításra alkalmas USB-meghajtóra a BIOS telepíthető programfájlját.
4. Csatlakoztassa az USB-meghajtót a BIOS-frissítést igénylő számítógéphez.
5. Indítsa újra a számítógépet, majd amikor a Dell logó megjelenik a képernyőn, nyomja meg az **F12** billentyűt.
6. Az **egyszeri rendszerindítási menüből** állítsa be, hogy a rendszer az USB-meghajtóról induljon el.
7. Írja be a BIOS telepíthető programfájljának nevét, majd nyomja meg az **Enter** billentyűt.
8. Elindul a **BIOS Update Utility** (BIOS-frissítési segédprogram). A BIOS-frissítés befejezéséhez kövesse a képernyőn megjelenő utasításokat.

A Wi-Fi ki- és bekapcsolása

Ha a számítógép a Wi-Fi-kapcsolattal fellépő problémák miatt nem tud csatlakozni az internethez, érdemes lehet elvégezni a Wi-Fi ki- és bekapcsolását. Az alábbi eljárást követve végezheti el a Wi-Fi ki- és bekapcsolását:

MEGJEGYZÉS: Egyes internetszolgáltatók modemként és routerként egyaránt funkcionáló eszközöket biztosítanak.

1. Kapcsolja ki a számítógépet.
2. Kapcsolja ki a modemet.
3. Kapcsolja ki a vezeték nélküli routert.
4. Várjon 30 másodpercig.
5. Kapcsolja be a vezeték nélküli routert.
6. Kapcsolja be a modemet.
7. Kapcsolja be a számítógépet.

A maradékáram elvezetése

A maradékáram az a statikus elektromosság, amely a kikapcsolás, illetve az akkumulátor eltávolítása után is a számítógépben marad. Az alábbi eljárást követve elvezetheti a maradékáramot:



1. Kapcsolja ki a számítógépet.
2. Húzza ki a tápadaptert a számítógépből.
3. Nyomja meg, majd tartsa 15 percig benyomva a bekapcsológombot a maradékáram elvezetéséhez.
4. Csatlakoztassa az adaptert a számítógéphez.
5. Kapcsolja be a számítógépet.

Segítség igénybevétele és a Dell elérhetőségei

Mire támaszkodhat a probléma önálló megoldása során?

A probléma önálló megoldását szolgáló alábbi források révén juthat a Dell-termékekkel és -szolgáltatásokkal kapcsolatos információhoz és segítséghez:

15. táblázat: Mire támaszkodhat a probléma önálló megoldása során?

Mire támaszkodhat a probléma önálló megoldása során?	Forrás címe
A Dell-termékekre és -szolgáltatásokra vonatkozó információk	www.dell.com
My Dell	
Tippek	
Forduljon a támogatási szolgálathoz	A Windows keresőmezőjébe írja be a Contact Support kifejezést, majd nyomja le az Enter billentyűt.
Az operációs rendszer online súgója	www.dell.com/support/windows www.dell.com/support/linux
Hibaelhárítási információk, felhasználói kézikönyvek, beállítási utasítások, termékspecifikációk, műszaki segítséget nyújtó blogok, illesztőprogramok, szoftverfrissítések stb.	www.dell.com/support
Dell-tudásbáziscikkek számos számítógépes probléma megoldásához.	<ol style="list-style-type: none"> 1. Látogasson el a www.dell.com/support weboldalra. 2. A Search (Keresés) mezőbe írja be a tárgyat vagy a kulcsszót. 3. A kapcsolódó cikkek megjelenítéséhez kattintson a Search (Keresés) gombra.
Ismerje meg számítógépe következő adatait: <ul style="list-style-type: none"> • A termék műszaki adatai • Operációs rendszer • A termék beállítása és használata • Adatok biztonsági mentése • Hibaelhárítás és diagnosztika • Gyári és rendszerbeállítások visszaállítása • BIOS-információk 	<p>Lásd: <i>Me and My Dell</i> a www.dell.com/support/manuals weboldalon.</p> <p>Az adott termékre vonatkozó <i>Me and My Dell (Én és a Dell-számítógépem)</i> weboldal megkereséséhez a következők segítségével azonosítsa a terméket:</p> <ul style="list-style-type: none"> • Válassza ki a Detect Product (Termék detektálása) lehetőséget. • Keresse meg a terméket a View Products (Termékek megtekintése) részben található legördülő menüben. • A keresőmezőbe írja be a következő adatokat: szolgáltatáscímke száma vagy termékazonosító.

A Dell elérhetőségei

Ha értékesítéssel, műszaki támogatással vagy ügyfélszolgálattal kapcsolatosan szeretne a Dellhez fordulni, látogasson el ide: www.dell.com/contactdell.

- MEGJEGYZÉS:** Az elérhetőség országonként/régiónként és termékenként változik, és előfordulhat, hogy néhány szolgáltatás nem áll rendelkezésre az Ön országában/régiójában.
- MEGJEGYZÉS:** Amennyiben nem rendelkezik aktív internetkapcsolattal, elérhetőségeinket megtalálhatja a vásárlást igazoló nyugtán, a csomagoláson, a számlán vagy a Dell-termékkatalógusban.