

# Inspiron 3481

## Instrukcja serwisowa



## Uwagi, przestrogi i ostrzeżenia

 **UWAGA** Napis UWAGA oznacza ważną wiadomość, która pomoże lepiej wykorzystać komputer.

 **OSTRZEŻENIE** Napis PRZESTROGA informuje o sytuacjach, w których występuje ryzyko uszkodzenia sprzętu lub utraty danych, i przedstawia sposoby uniknięcia problemu.

 **PRZESTROGA** Napis OSTRZEŻENIE informuje o sytuacjach, w których występuje ryzyko uszkodzenia sprzętu, obrażeń ciała lub śmierci.

© 2018–2019 Dell Inc. lub podmioty zależne. Wszelkie prawa zastrzeżone. Dell, EMC i inne znaki towarowe są znakami towarowymi firmy Dell Inc. lub jej spółek zależnych. Inne znaki towarowe mogą być znakami towarowymi ich właścicieli.

<b>1 Przed przystąpieniem do serwisowania komputera.....</b>	<b>8</b>
Przed rozpoczęciem pracy.....	8
<b>2 Po zakończeniu serwisowania komputera.....</b>	<b>9</b>
<b>3 Instrukcje dotyczące bezpieczeństwa.....</b>	<b>10</b>
Zabezpieczenie przed wyładowaniem elektrostatycznym.....	10
Terenowy zestaw serwisowy ESD.....	11
Transportowanie wrażliwych elementów.....	12
<b>4 Zalecane narzędzia.....</b>	<b>13</b>
<b>5 Wykaz śrub.....</b>	<b>14</b>
<b>6 Wymontowywanie pokrywy dolnej.....</b>	<b>15</b>
Procedura.....	15
<b>7 Instalowanie pokrywy dolnej.....</b>	<b>17</b>
Procedura.....	17
<b>8 Wymontowywanie akumulatora.....</b>	<b>20</b>
Środki ostrożności dotyczące akumulatora litowo-jonowego.....	20
Przed wykonaniem procedury.....	20
Procedura.....	20
<b>9 Instalowanie akumulatora.....</b>	<b>22</b>
Procedura.....	22
Po wykonaniu procedury.....	22
<b>10 Wymontowywanie modułów pamięci.....</b>	<b>23</b>
Przed wykonaniem procedury.....	23
Procedura.....	23
<b>11 Instalowanie modułów pamięci.....</b>	<b>25</b>
Procedura.....	25
Po wykonaniu procedury.....	25
<b>12 Wymontowywanie karty sieci bezprzewodowej.....</b>	<b>26</b>
Przed wykonaniem procedury.....	26
Procedura.....	26
<b>13 Instalowanie karty sieci bezprzewodowej.....</b>	<b>28</b>
Procedura.....	28

Po wykonaniu procedury.....	29
<b>14 Wymontowywanie baterii pastylkowej.....</b>	<b>30</b>
Przed wykonaniem procedury.....	30
Procedura.....	30
<b>15 Instalowanie baterii pastylkowej.....</b>	<b>31</b>
Procedura.....	31
Po wykonaniu procedury.....	31
<b>16 Wymontowywanie wentylatora.....</b>	<b>32</b>
Przed wykonaniem procedury.....	32
Procedura.....	32
<b>17 Instalowanie wentylatora.....</b>	<b>34</b>
Procedura.....	34
Po wykonaniu procedury.....	35
<b>18 Wymontowywanie radiatora.....</b>	<b>36</b>
Przed wykonaniem procedury.....	36
Procedura.....	36
<b>19 Instalowanie radiatora.....</b>	<b>38</b>
Procedura.....	38
Po wykonaniu procedury.....	38
<b>20 Wymontowywanie dysku SSD/modułu pamięci Intel Optane.....</b>	<b>39</b>
Przed wykonaniem procedury.....	39
Procedura.....	39
<b>21 Instalowanie dysku SSD/modułu pamięci Intel Optane.....</b>	<b>41</b>
Procedura.....	41
Po wykonaniu procedury.....	42
<b>22 Wymontowywanie dysku twardego.....</b>	<b>43</b>
Przed wykonaniem procedury.....	43
Procedura.....	43
<b>23 Instalowanie dysku twardego.....</b>	<b>46</b>
Procedura.....	46
Po wykonaniu procedury.....	47
<b>24 Wymontowywanie tabliczki dotykowej.....</b>	<b>48</b>
Przed wykonaniem procedury.....	48
Procedura.....	48
<b>25 Instalowanie tabliczki dotykowej.....</b>	<b>50</b>
Procedura.....	50

Po wykonaniu procedury.....	51
<b>26 Wymontowywanie głośników.....</b>	<b>52</b>
Przed wykonaniem procedury.....	52
Procedura.....	52
<b>27 Instalowanie głośników.....</b>	<b>53</b>
Procedura.....	53
Po wykonaniu procedury.....	53
<b>28 Wymontowanie płyty we/wy.....</b>	<b>54</b>
Przed wykonaniem procedury.....	54
Procedura.....	54
<b>29 Instalowanie płyty we/wy.....</b>	<b>56</b>
Procedura.....	56
Po wykonaniu procedury.....	56
<b>30 Wymontowywanie zestawu wyświetlacza.....</b>	<b>57</b>
Przed wykonaniem procedury.....	57
Procedura.....	57
<b>31 Instalowanie zestawu wyświetlacza.....</b>	<b>61</b>
Procedura.....	61
Po wykonaniu procedury.....	62
<b>32 Wymontowywanie płyty przycisku zasilania.....</b>	<b>63</b>
Przed wykonaniem procedury.....	63
Procedura.....	63
<b>33 Instalowanie płyty przycisku zasilania.....</b>	<b>65</b>
Procedura.....	65
Po wykonaniu procedury.....	65
<b>34 Wymontowywanie płyty systemowej.....</b>	<b>67</b>
Przed wykonaniem procedury.....	67
Procedura.....	67
<b>35 Instalowanie płyty systemowej.....</b>	<b>70</b>
Procedura.....	70
Po wykonaniu procedury.....	71
Wprowadzanie znacznika serwisowego w systemie BIOS.....	71
<b>36 Wymontowywanie przycisku zasilania z czytnikiem linii papilarnych.....</b>	<b>73</b>
Przed wykonaniem procedury.....	73
Procedura.....	73
<b>37 Instalowanie przycisku zasilania z czytnikiem linii papilarnych.....</b>	<b>75</b>



Procedura.....	75
Po wykonaniu procedury.....	75
<b>38 Wymontowywanie gniazda zasilacza.....</b>	<b>77</b>
Przed wykonaniem procedury.....	77
Procedura.....	77
<b>39 Instalowanie gniazda zasilacza.....</b>	<b>79</b>
Procedura.....	79
Po wykonaniu procedury.....	79
<b>40 Wymontowywanie zestawu podparcia dłoni i klawiatury.....</b>	<b>81</b>
Przed wykonaniem procedury.....	81
Procedura.....	81
<b>41 Instalowanie zestawu podparcia dłoni i klawiatury.....</b>	<b>83</b>
Procedura.....	83
Po wykonaniu procedury.....	83
<b>42 Wymontowywanie osłony wyświetlacza.....</b>	<b>85</b>
Przed wykonaniem procedury.....	85
Procedura.....	85
<b>43 Instalowanie osłony wyświetlacza.....</b>	<b>87</b>
Procedura.....	87
Po wykonaniu procedury.....	88
<b>44 Wymontowywanie kamery.....</b>	<b>89</b>
Przed wykonaniem procedury.....	89
Procedura.....	89
<b>45 Instalowanie kamery.....</b>	<b>91</b>
Procedura.....	91
Po wykonaniu procedury.....	91
<b>46 Wymontowywanie panelu wyświetlacza.....</b>	<b>93</b>
Przed wykonaniem procedury.....	93
Procedura.....	93
<b>47 Instalowanie panelu wyświetlacza.....</b>	<b>95</b>
Procedura.....	95
Po wykonaniu procedury.....	96
<b>48 Wymontowywanie zawiasów wyświetlacza.....</b>	<b>97</b>
Przed wykonaniem procedury.....	97
Procedura.....	97
<b>49 Instalowanie zawiasów wyświetlacza.....</b>	<b>99</b>

Procedura.....	99
Po wykonaniu procedury.....	99
<b>50 Wymontowywanie kabla wyświetlacza.....</b>	<b>101</b>
Przed wykonaniem procedury.....	101
Procedura.....	101
<b>51 Instalowanie kabla wyświetlacza.....</b>	<b>103</b>
Procedura.....	103
Po wykonaniu procedury.....	103
<b>52 Wymontowywanie zestawu pokrywy wyświetlacza i anteny.....</b>	<b>105</b>
Przed wykonaniem procedury.....	105
Procedura.....	105
<b>53 Instalowanie zestawu pokrywy wyświetlacza i anteny.....</b>	<b>106</b>
Procedura.....	106
Po wykonaniu procedury.....	106
<b>54 Sterowniki urządzeń.....</b>	<b>107</b>
Narzędzie instalacji programu Intel Chipset Software.....	107
Sterowniki grafiki wideo.....	107
Sterownik seryjny we/wy Intel.....	107
Interfejs Intel Trusted Execution Engine Interface.....	107
Sterownik wirtualnego przycisku Intel (Intel Virtual Button).....	107
Sterowniki urządzeń bezprzewodowych/Bluetooth.....	107
<b>55 Program konfiguracji systemu.....</b>	<b>108</b>
Program konfiguracji systemu.....	108
Uruchamianie programu konfiguracji systemu BIOS.....	108
Klawisze nawigacji.....	108
Sekwencja ładowania.....	109
Opcje konfiguracji systemu.....	109
Czyszczenie ustawień CMOS.....	114
Czyszczenie hasła systemowego i hasła systemu BIOS (konfiguracji systemu).....	114
<b>56 Rozwiązywanie problemów.....</b>	<b>115</b>
Ładowanie systemu BIOS.....	115
Ładowanie systemu BIOS (dysk USB).....	115
Program diagnostyczny ePSA (Enhanced Pre-Boot System Assessment).....	115
Przeprowadzanie testu diagnostycznego ePSA.....	116
Systemowe lampki diagnostyczne.....	116
Włączanie pamięci Intel Optane.....	117
Wyłączanie pamięci Intel Optane.....	117
Wyłączanie i włączanie karty Wi-Fi.....	118
Rozładowywanie pozostałego ładunku elektrostatycznego.....	118

# Przed przystąpieniem do serwisowania komputera

 **UWAGA** W zależności od zamówionej konfiguracji posiadany komputer może wyglądać nieco inaczej niż na ilustracjach w tym dokumencie.

## Przed rozpoczęciem pracy

1. Zapisz i zamknij wszystkie otwarte pliki, a także zamknij wszystkie otwarte aplikacje.
2. Wyłącz komputer. Kliknij kolejno opcje **Start** >  **Zasilanie** > **Wyłącz**.  
 **UWAGA** Jeśli używasz innego systemu operacyjnego, wyłącz urządzenie zgodnie z instrukcjami odpowiednimi dla tego systemu.
3. Odłącz komputer i wszystkie urządzenia peryferyjne od gniazdek elektrycznych.
4. Odłącz od komputera wszystkie urządzenia sieciowe i peryferyjne, np. klawiaturę, mysz, monitor itd.
5. Wyjmij z komputera wszystkie karty pamięci i dyski optyczne.

## Po zakończeniu serwisowania komputera

 **OSTRZEŻENIE** Pozostawienie nieużywanych lub nieprzykręconych śrub wewnątrz komputera może poważnie uszkodzić komputer.

1. Przykręć wszystkie śruby i sprawdź, czy wewnątrz komputera nie pozostały żadne nieużywane śruby.
2. Podłącz do komputera wszelkie urządzenia zewnętrzne, peryferyjne i kable odłączone przed rozpoczęciem pracy.
3. Zainstaluj karty pamięci, dyski i wszelkie inne elementy wymontowane przed rozpoczęciem pracy.
4. Podłącz komputer i wszystkie urządzenia peryferyjne do gniazdek elektrycznych.
5. Włącz komputer.

## Instrukcje dotyczące bezpieczeństwa

Aby uchronić komputer przed uszkodzeniem i zapewnić sobie bezpieczeństwo, należy przestrzegać następujących zaleceń dotyczących bezpieczeństwa.

- ⓘ UWAGA** Przed przystąpieniem do wykonywania czynności wymagających otwarcia obudowy komputera należy zapoznać się z instrukcjami dotyczącymi bezpieczeństwa, dostarczonymi z komputerem. Więcej informacji na temat postępowania zgodnego z zasadami bezpieczeństwa znajduje się na stronie dotyczącej przestrzegania przepisów pod adresem [www.dell.com/regulatory\\_compliance](http://www.dell.com/regulatory_compliance).
- ⓘ UWAGA** Przed otwarciem jakichkolwiek pokryw lub paneli należy odłączyć komputer od wszystkich źródeł zasilania. Po zakończeniu pracy wewnątrz komputera należy zainstalować pokrywę i panele oraz wkręcić śruby, a dopiero potem podłączyć komputer do gniazdka.
- ⚠ OSTRZEŻENIE** Aby uniknąć uszkodzenia komputera, należy pracować na płaskiej i czystej powierzchni.
- ⚠ OSTRZEŻENIE** Karty i podzespoły należy trzymać za krawędzie i unikać dotykania wtyków i złączy.
- ⚠ OSTRZEŻENIE** Użytkownik powinien wykonać tylko czynności rozwiązywania problemów i naprawy, które zespół pomocy technicznej firmy Dell autoryzował, lub, o które poprosił. Uszkodzenia wynikające z napraw serwisowych nieautoryzowanych przez firmę Dell nie są objęte gwarancją. Należy zapoznać się z instrukcjami dotyczącymi bezpieczeństwa dostarczonymi z produktem lub dostępnymi pod adresem [www.dell.com/regulatory\\_compliance](http://www.dell.com/regulatory_compliance).
- ⚠ OSTRZEŻENIE** Przed dotknięciem dowolnego elementu wewnątrz komputera należy pozbyć się ładunków elektrostatycznych z ciała, dotykając dowolnej nielakierowanej powierzchni komputera, np. metalowych elementów z tyłu komputera. W trakcie pracy należy od czasu do czasu dotykać nielakierowanej powierzchni metalowej, aby odprowadzić ładunki elektrostatyczne, które mogłyby uszkodzić wewnętrzne podzespoły.
- ⚠ OSTRZEŻENIE** Przy odłączaniu kabla należy pociągnąć za wtyczkę lub uchwyt, a nie za sam kabel. Niektóre kable mają złącza z zatrzaskami lub pokrętła, które przed odłączeniem kabla należy otworzyć lub odkręcić. Podczas odłączania kabli, należy je trzymać prosto, aby uniknąć wygięcia styków w złączach. Podczas podłączania kabli należy zwrócić uwagę na prawidłowe zorientowanie i wyrównanie złączy i portów.
- ⚠ OSTRZEŻENIE** Jeśli w czytniku kart pamięci znajduje się karta, należy ją nacisnąć i wyjąć.

## Zabezpieczenie przed wyładowaniem elektrostatycznym

Wyładowania elektrostatyczne (ESD) to główny problem podczas korzystania z podzespołów elektronicznych, a zwłaszcza wrażliwych komponentów, takich jak karty rozszerzeń, procesory, moduły DIMM pamięci i płyty systemowe. Nawet najmniejsze wyładowania potrafią uszkodzić obwody w niezauważalny sposób, powodując sporadycznie występujące problemy lub skracając żywotność produktu. Ze względu na rosnące wymagania dotyczące energooszczędności i zagęszczenia układów ochrona przed wyładowaniami elektrostatycznymi staje się coraz poważniejszym problemem.

Z powodu większej gęstości półprzewodników w najnowszych produktach firmy Dell ich wrażliwość na uszkodzenia elektrostatyczne jest większa niż w przypadku wcześniejszych modeli. Dlatego niektóre wcześniej stosowane metody postępowania z częściami są już nieprzydatne.

Uszkodzenia spowodowane wyładowaniami elektrostatycznymi można podzielić na dwie kategorie: katastrofalne i przejściowe.

- **Katastrofalne** — zdarzenia tego typu stanowią około 20 procent awarii związanych z wyładowaniami elektrostatycznymi. Uszkodzenie powoduje natychmiastową i całkowitą utratę funkcjonalności urządzenia. Przykładem katastrofalnej awarii może być moduł DIMM, który uległ wstrząsowi elektrostatycznemu i generuje błąd dotyczący braku testu POST lub braku sygnału wideo z sygnałem dźwiękowym oznaczającym niedziałającą pamięć.

- **Przejsciowe** — takie sporadyczne problemy stanowią około 80 procent awarii związanych z wyładowaniami elektrostatycznymi. Duża liczba przejściowych awarii oznacza, że w większości przypadków nie można ich natychmiast rozpoznać. Moduł DIMM ulega wstrząsowi elektrostatycznemu, ale ścieżki są tylko osłabione, więc podzespół nie powoduje bezpośrednich objawów związanych z uszkodzeniem. Faktyczne uszkodzenie osłabionych ścieżek może nastąpić po wielu tygodniach, a do tego czasu mogą występować pogorszenie integralności pamięci, sporadyczne błędy i inne problemy.

Awarie przejściowe (sporadyczne) są trudniejsze do wykrycia i usunięcia.

Aby zapobiec uszkodzeniom spowodowanym przez wyładowania elektrostatyczne, pamiętaj o następujących kwestiach:

- Korzystaj z opaski uziemiającej, która jest prawidłowo uziemiona. Używanie bezprzewodowych opasek uziemiających jest niedozwolone, ponieważ nie zapewniają one odpowiedniej ochrony. Dotknięcie obudowy przed dotknięciem części o zwiększonej wrażliwości na wyładowania elektrostatyczne nie zapewnia wystarczającej ochrony przed tymi zagrożeniami.
- Wszelkie czynności związane z komponentami wrażliwymi na ładunki statyczne wykonuj w obszarze zabezpieczonym przed ładunkiem. Jeżeli to możliwe, korzystaj z antystatycznych mat na podłogę i biurko.
- Podczas wyciągania z kartonu komponentów wrażliwych na ładunki statyczne nie wyciągaj ich z opakowania antystatycznego do momentu przygotowania się do ich montażu. Przed wyciągnięciem komponentu z opakowania antystatycznego rozładuj najpierw ładunki statyczne ze swojego ciała.
- W celu przetransportowania komponentu wrażliwego na ładunki statyczne umieść go w pojemniku lub opakowaniu antystatycznym.

## Terenowy zestaw serwisowy ESD

Niemonitorowany terenowy zestaw serwisowy jest najczęściej używanym zestawem serwisowym. Każdy terenowy zestaw serwisowy zawiera trzy podstawowe elementy: matę antystatyczną, pasek na rękę i przewód wyrównawczy.

## Elementy terenowego zestawu serwisowego ESD

Elementy terenowego zestawu serwisowego ESD:

- **Matą antystatyczną** — mata rozprasza ładunki elektryczne i można na niej kłaść części podczas serwisowania urządzenia. W przypadku korzystania z maty antystatycznej należy założyć opaskę na nadgarstek, aby dobrze przylegała do ciała, a także połączyć matę przewodem wyrównawczym z niepolakierowaną metalową częścią serwisowanego urządzenia. Po prawidłowym zainstalowaniu maty można wyjąć części serwisowe z woreczka ESD i kłaść je bezpośrednio na macie. Elementy wrażliwe na wyładowania elektrostatyczne są bezpieczne w ręce serwisanta, na macie ESD, w komputerze i w woreczku.
- **Opaska na nadgarstek i przewód wyrównawczy** — opaska na nadgarstek i przewód wyrównawczy powinny bezpośrednio łączyć użytkownika z odsłoniętym metalowym elementem komputera (jeśli mata ESD nie jest potrzebna) lub utworzyć połączenie z matą antystatyczną, jeśli trzeba na niej chwilowo kłaść elementy. Fizyczne połączenie opaski na nadgarstek i przewodu wyrównawczego ze skórą użytkownika, matą ESD i urządzeniem jest nazywane połączeniem wyrównawczym. Należy korzystać wyłącznie z zestawu serwisowego zawierającego opaskę na nadgarstek, matę i przewód wyrównawczy. Nie należy używać opaski na nadgarstek bez przewodu. Należy pamiętać, że wewnętrzne przewody opaski na nadgarstek są podatne na uszkodzenia spowodowane normalnym zużyciem. Należy regularnie kontrolować opaskę za pomocą urządzenia testującego, aby uniknąć przypadkowego uszkodzenia urządzeń wskutek wyładowania elektrostatycznego. Zalecane jest testowanie opaski na nadgarstek i przewodu wyrównawczego co najmniej raz w tygodniu.
- **Urządzenie do testowania opaski ESD na nadgarstek** — przewody wewnątrz opaski na nadgarstek są podatne na uszkodzenia w wyniku normalnego użytkowania. W przypadku korzystania z niemonitorowanego zestawu zalecane jest regularne testowanie opaski przed każdym zgłoszeniem serwisowym i co najmniej raz w tygodniu. Najlepiej wykorzystać do tego urządzenie do testowania opaski na nadgarstek. Jeśli nie masz własnego urządzenia do testowania opaski, skontaktuj się z oddziałem regionalnym. Aby wykonać test, załóż opaskę i podłącz jej przewód wyrównawczy do urządzenia testowego, a następnie naciśnij przycisk: wykonać test. Zielona dioda LED oznacza powodzenie testu, natomiast czerwona dioda i sygnał dźwiękowy oznaczają niepowodzenie testu.
- **Elementy izolujące** — urządzenia wrażliwe na wyładowania elektrostatyczne, np. plastikowe obudowy radiatorów, należy koniecznie chronić przed kontaktem z wewnętrznymi elementami nieprzewodzącymi, które często mają duży ładunek elektryczny.
- **Środowisko pracy** — przed zastosowaniem terenowego zestawu serwisowego ESD należy ocenić sytuację w lokalizacji klienta. Na przykład korzystanie z zestawu w środowisku serwerowym przebiega inaczej niż przy serwisowaniu komputera stacjonarnego lub urządzenia przenośnego. Serwery są zazwyczaj montowane w szafie serwerowej w centrum danych; natomiast komputery stacjonarne/przenośne leżą zwykle na biurkach lub w biurach. Zawsze należy znaleźć dużą, otwartą, płaską powierzchnię, wolną od zakłóceń i wystarczająco dużą, aby umożliwić rozłożenie zestawu ESD i pozostawić miejsce na serwisowanie naprawianego systemu. Na powierzchni roboczej nie powinny znajdować się elementy nieprzewodzące, które mogą spowodować wyładowanie elektrostatyczne. Materiały izolujące, np. styropian i inne tworzywa sztuczne, należy odsunąć na odległość co najmniej 30 cm (12 cali) od wrażliwych elementów. Przed ich odsunięciem nie należy dotykać żadnych elementów sprzętowych.
- **Opakowanie ESD** — wszystkie urządzenia wrażliwe na wyładowanie elektrostatyczne należy wysłać i otrzymywać w opakowaniach antystatycznych. Zalecane jest korzystanie z metalowych, ekranowanych woreczków. Należy zawsze zwracać uszkodzoną część w tym samym woreczku ESD i opakowaniu, w którym nadeszła nowa część. Woreczek należy złożyć i zakleić taśmą, należy też zapakować go przy użyciu tej samej pianki i do tego samego opakowania, w którym znajdowała się nowa część. Urządzenia wrażliwe

na wyładowanie elektrostatyczne należy wyjmować z opakowania tylko na powierzchni roboczej zabezpieczonej przed wyładowaniem. Nie należy nigdy kłaść części na woreczku antystatycznym, ponieważ ekranowane jest tylko wnętrze woreczka. Części powinny zawsze znajdować się w ręce serwisanta, na macie antystatycznej, w komputerze lub w woreczku antystatycznym.

• **Transportowanie wrażliwych elementów** — elementy wrażliwe na wyładowanie elektrostatyczne, np. części zamienne lub części zwracane do firmy Dell, należy zawsze transportować w woreczkach antystatycznych.

## Zabezpieczenie przed rozładowaniem ładunku elektrostatycznego — podsumowanie

Zalecane jest, aby technik serwisowy w terenie zawsze korzystał z tradycyjnej opaski uziemiającej i maty antystatycznej przy serwisowaniu produktów firmy Dell. Ponadto należy koniecznie podczas serwisowania trzymać wrażliwe elementy z dala od izolatorów i transportować je w woreczkach antystatycznych.

## Transportowanie wrażliwych elementów

Podczas transportowania komponentów wrażliwych na wyładowania elektryczne, takich jak lub części zamienne lub części zwracane do firmy Dell, należy koniecznie zapakować je w woreczki antystatyczne.

## Podnoszenie sprzętu

Podczas podnoszenia ciężkiego sprzętu stosuj się do następujących zaleceń:

 **OSTRZEŻENIE** Nie podnoś w pojedynkę ciężaru o wadze większej niż ok. 22 kg. Należy zawsze uzyskiwać pomoc lub korzystać z urządzenia do podnoszenia mechanicznego.

1. Rozstaw stopy tak, aby zachować równowagę. Ustaw je szeroko i stabilnie, a palce skieruj na zewnątrz.
2. Napnij mięśnie brzucha. Mięśnie brzucha wspierają kręgosłup podczas unoszenia, przenosząc ciężar ładunku.
3. Ciężary podnoś nogami, a nie plecami.
4. Trzymaj ładunek blisko siebie. Im bliżej znajduje się on kręgosłupa, tym mniejszy wywiera nacisk na plecy.
5. Podczas podnoszenia i kładzenia ładunku miej wyprostowane plecy. Nie zwiększaj ciężaru ładunku ciężarem swojego ciała. Unikaj skręcania ciała i kręgosłupa.
6. Stosuj się do tych samych zaleceń w odwrotnej kolejności podczas kładzenia ładunku.

## Zalecane narzędzia















Procedury przedstawione w tym dokumencie mogą wymagać użycia następujących narzędzi:

- Wkrętak krzyżakowy #1
- Wkrętak z płaskim grotem
- Rysik z tworzywa sztucznego

## Wykaz śrub

- UWAGA** Podczas odkręcania śrub od elementów zalecane jest, aby zanotować typ śrub oraz ich liczbę, a następnie umieścić je w specjalnym pudełku. Ułatwia to przykręcenie odpowiedniego rodzaju śrub w odpowiedniej liczbie podczas instalowania elementu z powrotem.
- UWAGA** Niektóre komputery mają powierzchnie namagnesowane. Podczas instalowania elementów sprawdź, czy na powierzchniach tych nie zostały żadne śruby.
- UWAGA** Kolor śrub może się różnić w zależności od zamówionej konfiguracji.

Tabela 1. Wykaz śrub

Element	do czego mocowany	Typ śruby	Ilość	Ilustracja śruby
pokrywa dolna	Zestaw podparcia dłoni i klawiatury	M2,5x4 mm	6	
Akumulator	Płyta systemowa	M2x3	4	
Panel wyświetlacza	zestaw pokrywy wyświetlacza i anteny	M2x2.5	4	
Wentylator	Płyta systemowa	M2x5	2	
Zawiasy	Zestaw podparcia dłoni i klawiatury	M2,5x4 mm	4	
Wsporniki zawiasu	zestaw pokrywy wyświetlacza i anteny	M2.5x2.5	6	
Wsporniki zawiasu	zestaw pokrywy wyświetlacza i anteny	M2x2	2	
Karta we/wy	Zestaw podparcia dłoni i klawiatury	M2x2	2	
Przycisk zasilania	Zestaw podparcia dłoni i klawiatury	M2x3	2	
Przycisk zasilania z czytnikiem linii papilarnych (opcjonalnie)	Zestaw podparcia dłoni i klawiatury	M2x3	2	
Dysk SSD	Płyta systemowa	M2x3	1	
Płyta systemowa	Zestaw podparcia dłoni i klawiatury	M2x2	6	
Tabliczka dotykowa	Zestaw podparcia dłoni i klawiatury	M2x2	4	
Tabliczka dotykowa (wsporniki)	Zestaw podparcia dłoni i klawiatury	M2x2.5	2	
wspornik karty sieci bezprzewodowej	Karta we/wy	M2x5	1	

## Wymontowywanie pokrywy dolnej

- UWAGA** Przed przystąpieniem do wykonywania czynności wymagających otwarcia obudowy komputera należy zapoznać się z instrukcjami dotyczącymi bezpieczeństwa dostarczonymi z komputerem i wykonać procedurę przedstawioną w sekcji [na temat czynności przed otwarciem obudowy komputera](#). Po zakończeniu pracy wewnątrz komputera należy postępować zgodnie z instrukcjami w sekcji [na temat czynności po zakończeniu pracy wewnątrz komputera](#). Więcej informacji na temat postępowania zgodnego z zasadami bezpieczeństwa znajduje się na stronie dotyczącej przestrzegania przepisów pod adresem [www.dell.com/regulatory\\_compliance](http://www.dell.com/regulatory_compliance).

### Procedura

1. Poluzuj śruby osadzone w pokrywie dolnej.
2. Wykręć sześć śrub (M2,5x4) mocujących pokrywę dolną do zestawu podparcia dłoni i klawiatury.



3. Podważ pokrywę dolną w prawym górnym rogu zestawu podparcia dłoni i klawiatury.
4. Zdejmij pokrywę dolną z zestawu podparcia dłoni i klawiatury, zaczynając od prawej strony pokrywy dolnej.

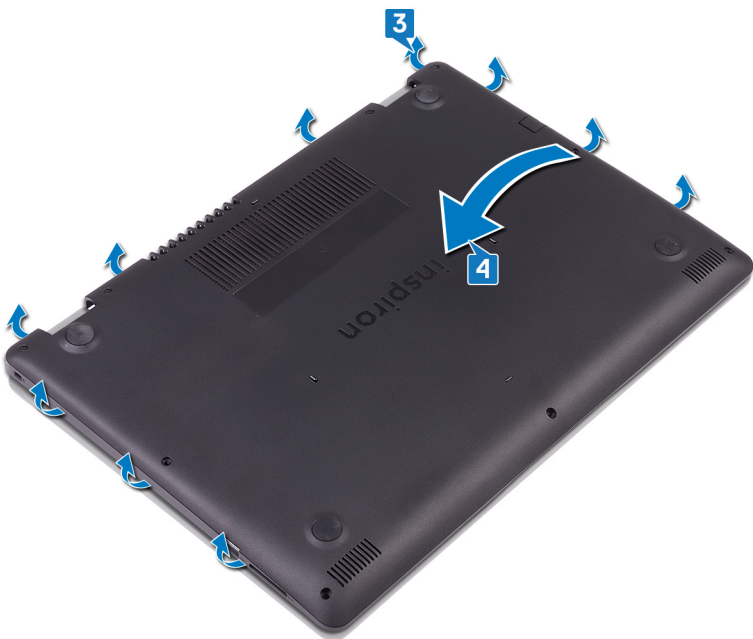

**i** UWAGA Poniższe czynności mają zastosowanie tylko jeśli chcesz wyjąć z komputera inne elementy.

5. Odłącz kabel akumulatora od płyty systemowej.

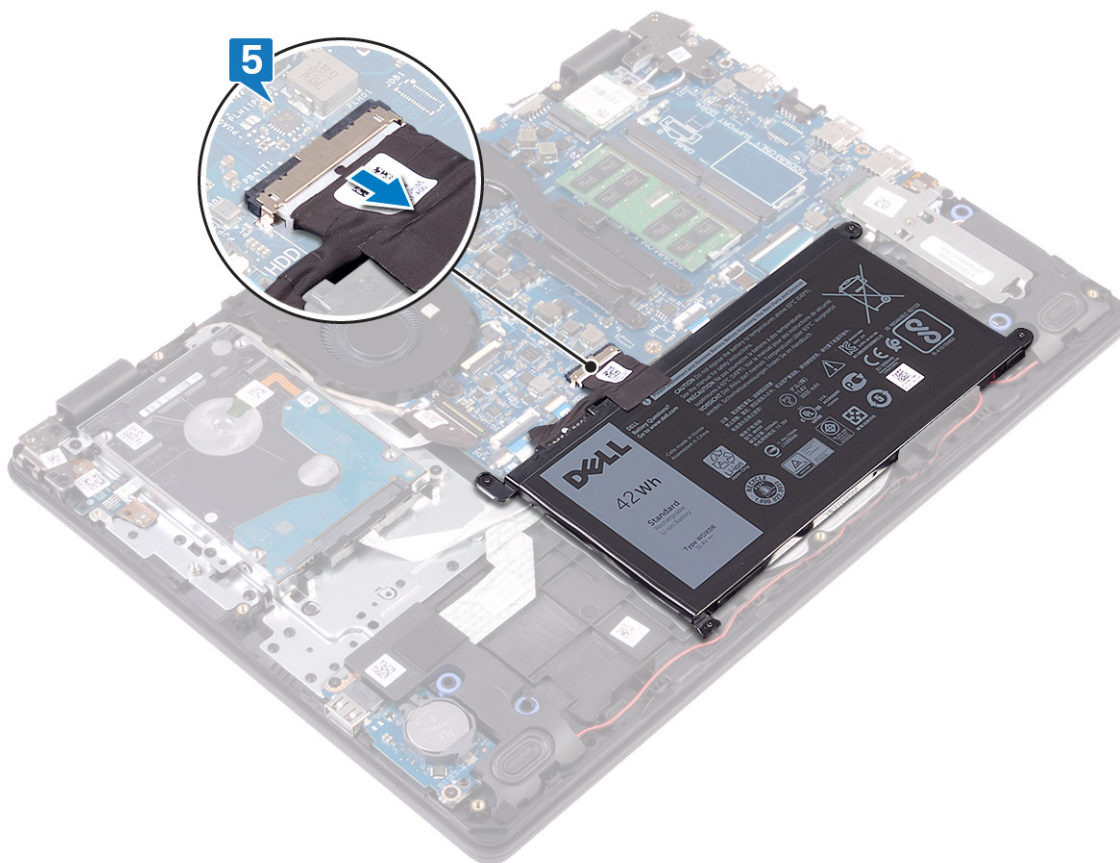

6. Naciśnij przycisk zasilania i przytrzymaj go przez 5 sekund, aby rozładować ładunki elektrostatyczne.

# Instalowanie pokrywy dolnej

**UWAGA** Przed przystąpieniem do wykonywania czynności wymagających otwarcia obudowy komputera należy zapoznać się z instrukcjami dotyczącymi bezpieczeństwa dostarczonymi z komputerem i wykonać procedurę przedstawioną w sekcji **na temat czynności przed otwarciem obudowy komputera**. Po zakończeniu pracy wewnątrz komputera należy postępować zgodnie z instrukcjami w sekcji **na temat czynności po zakończeniu pracy wewnątrz komputera**. Więcej informacji na temat postępowania zgodnego z zasadami bezpieczeństwa znajduje się na stronie dotyczącej przestrzegania przepisów pod adresem [www.dell.com/regulatory\\_compliance](http://www.dell.com/regulatory_compliance).

## Procedura

1. Podłącz kabel akumulatora do płyty systemowej, jeżeli dotyczy.

**OSTRZEŻENIE** Aby uniknąć przypadkowego uszkodzenia gniazda zasilacza, nie dociskaj pokrywy dolnej do tego gniazda podczas zakładania pokrywy dolnej na podstawę komputera.

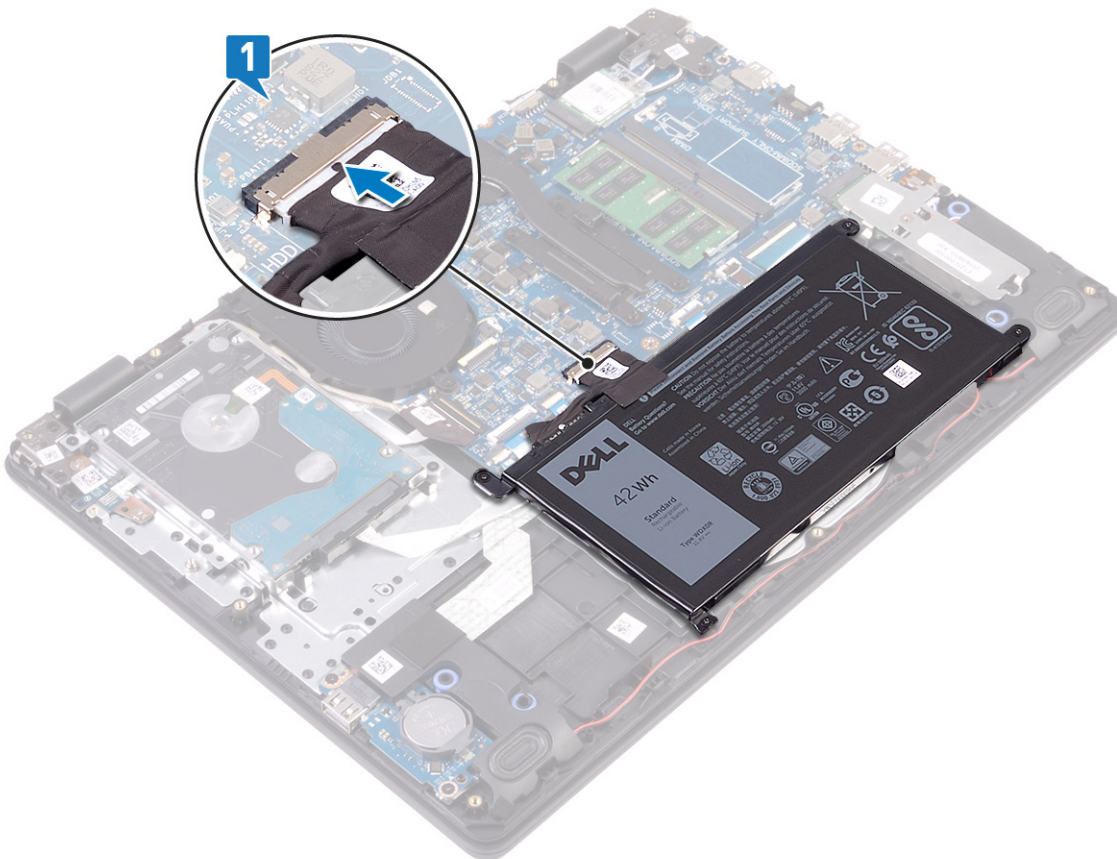

2. Umieść pokrywę dolną na zestawie podparcia dłoni i klawiatury.
3. Dociśnij pokrywę dolną, aby ją osadzić.

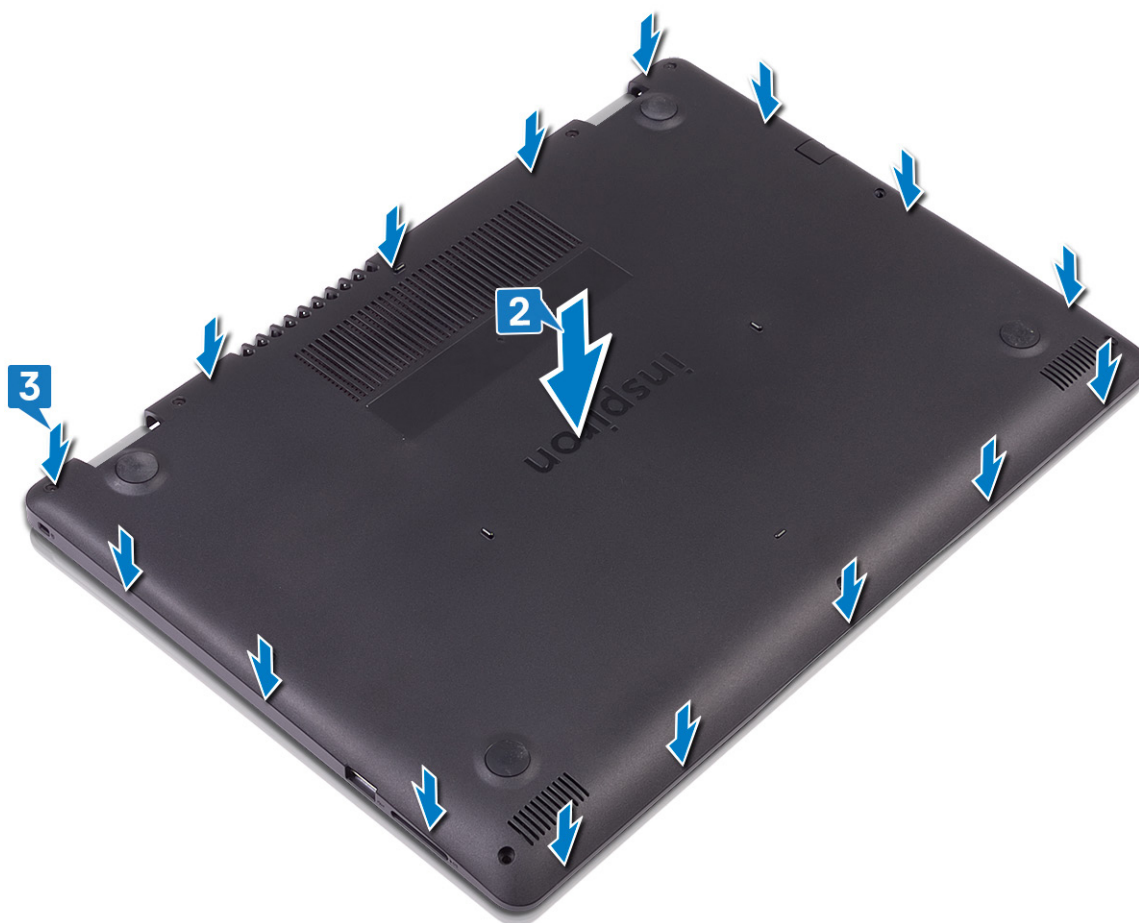

4. Wkręć sześć śrub (M2,5x4) mocujących pokrywę dolną do zestawu podparcia dłoni i klawiatury.
5. Dokręć trzy śruby mocujące pokrywę dolną do zestawu podparcia dłoni i klawiatury.



## Wymontowywanie akumulatora

**UWAGA** Przed przystąpieniem do wykonywania czynności wymagających otwarcia obudowy komputera należy zapoznać się z instrukcjami dotyczącymi bezpieczeństwa dostarczonymi z komputerem i wykonać procedurę przedstawioną w sekcji **na temat czynności przed otwarciem obudowy komputera**. Po zakończeniu pracy wewnątrz komputera należy postępować zgodnie z instrukcjami w sekcji **na temat czynności po zakończeniu pracy wewnątrz komputera**. Więcej informacji na temat postępowania zgodnego z zasadami bezpieczeństwa znajduje się na stronie dotyczącej przestrzegania przepisów pod adresem [www.dell.com/regulatory\\_compliance](http://www.dell.com/regulatory_compliance).

## Środki ostrożności dotyczące akumulatora litowo-jonowego

### OSTRZEŻENIE

- Podczas obsługi akumulatora litowo-jonowego zachowaj ostrożność.
- Przed wyjęciem z systemu akumulator należy maksymalnie rozładować. Można to zrobić, odłączając zasilacz sieciowy od systemu i czekając na wyładowanie się akumulatora.
- Nie wolno zgniatać, upuszczać lub uszkodzać akumulatora ani przebijać go.
- Nie wolno wystawiać akumulatora na działanie wysokiej temperatury ani rozmontowywać go lub jego ogniw.
- Nie należy naciskać powierzchni akumulatora.
- Nie wyginać akumulatora.
- Nie wolno podważać akumulatora żadnymi narzędziami.
- Podczas serwisowania tego produktu należy się upewnić, że żadne śruby nie zostały zgubione ani nie znajdują się w nieodpowiednim miejscu, ponieważ grozi to przypadkowym przebiciem lub uszkodzeniem baterii bądź innych komponentów systemu.
- Jeśli akumulator litowo-jonowy utknie w urządzeniu z powodu spuchnięcia, nie należy go przebijać, wyginać ani zgniatać, ponieważ jest to niebezpieczne. W takim przypadku należy skontaktować się z pomocą techniczną i uzyskać dalsze instrukcje.
- Jeśli akumulator litowo-jonowy utknie w urządzeniu z powodu spuchnięcia, nie należy go przebijać, wyginać ani zgniatać, ponieważ jest to niebezpieczne. Aby uzyskać więcej informacji, skontaktuj się z pomocą techniczną firmy Dell. Zobacz [www.dell.com/contactdell](http://www.dell.com/contactdell).
- Należy kupować tylko oryginalne baterie dostępne na stronie [www.dell.com](http://www.dell.com) lub u autoryzowanych partnerów i odsprzedawców produktów firmy Dell.

## Przed wykonaniem procedury

Wymontuj pokrywę dolną.

## Procedura

1. Odłącz kabel akumulatora od płyty systemowej.
2. Wykręć cztery śruby (M2x3) mocujące akumulator do zestawu podparcia dłoni i klawiatury.
3. Wyjmij akumulator z zestawu podparcia dłoni i klawiatury.



# Instalowanie akumulatora

**UWAGA** Przed przystąpieniem do wykonywania czynności wymagających otwarcia obudowy komputera należy zapoznać się z instrukcjami dotyczącymi bezpieczeństwa dostarczonymi z komputerem i wykonać procedurę przedstawioną w sekcji **na temat czynności przed otwarciem obudowy komputera**. Po zakończeniu pracy wewnątrz komputera należy postępować zgodnie z instrukcjami w sekcji **na temat czynności po zakończeniu pracy wewnątrz komputera**. Więcej informacji na temat postępowania zgodnego z zasadami bezpieczeństwa znajduje się na stronie dotyczącej przestrzegania przepisów pod adresem [www.dell.com/regulatory\\_compliance](http://www.dell.com/regulatory_compliance).

## Procedura

1. Dopasuj otwory na śruby w akumulatorze do otworów w zestawie podparcia dłoni i klawiatury.
2. Wkręć cztery śruby (M2x3) mocujące akumulator do zestawu podparcia dłoni i klawiatury.
3. Podłącz kabel akumulatora do płyty systemowej.

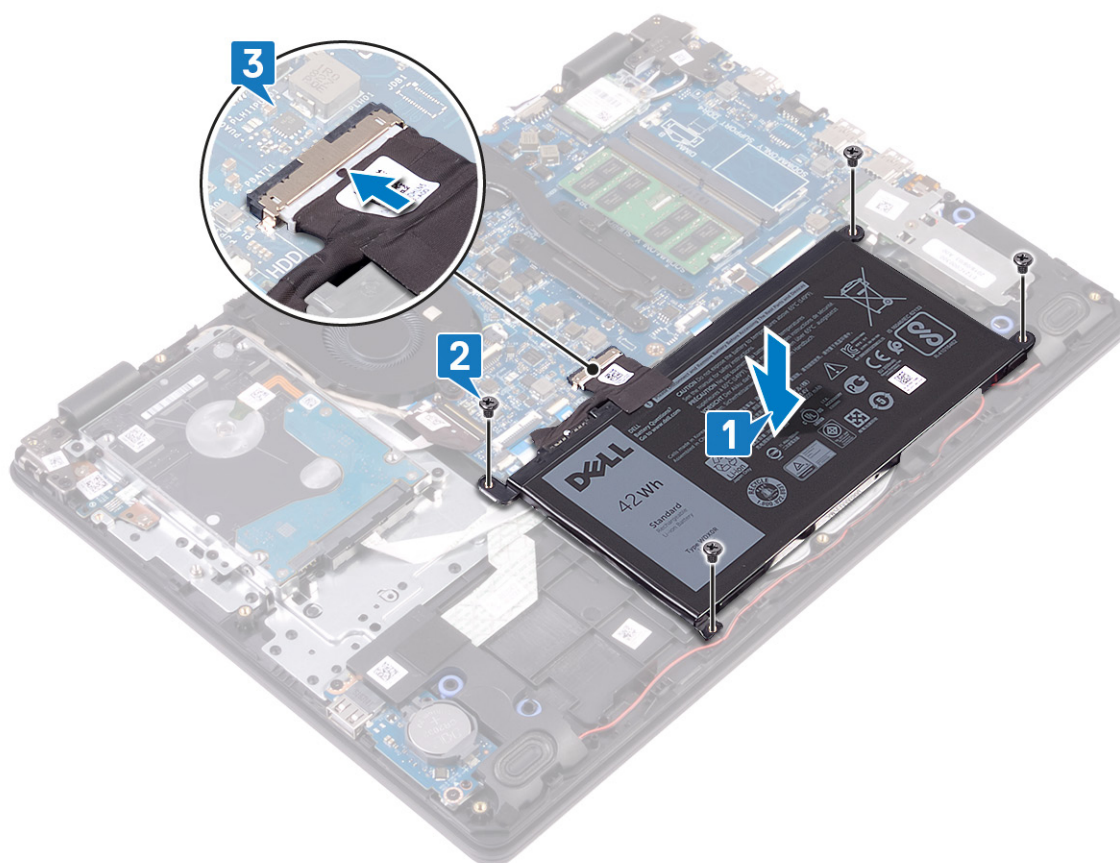

## Po wykonaniu procedury

Zainstaluj pokrywę dolną.

# Wymontowywanie modułów pamięci

**UWAGA** Przed przystąpieniem do wykonywania czynności wymagających otwarcia obudowy komputera należy zapoznać się z instrukcjami dotyczącymi bezpieczeństwa dostarczonymi z komputerem i wykonać procedurę przedstawioną w sekcji [na temat czynności przed otwarciem obudowy komputera](#). Po zakończeniu pracy wewnątrz komputera należy postępować zgodnie z instrukcjami w sekcji [na temat czynności po zakończeniu pracy wewnątrz komputera](#). Więcej informacji na temat postępowania zgodnego z zasadami bezpieczeństwa znajduje się na stronie dotyczącej przestrzegania przepisów pod adresem [www.dell.com/regulatory\\_compliance](http://www.dell.com/regulatory_compliance).

## Przed wykonaniem procedury

Wymontuj pokrywę dolną.

## Procedura

1. Odszukaj moduły pamięci w komputerze.

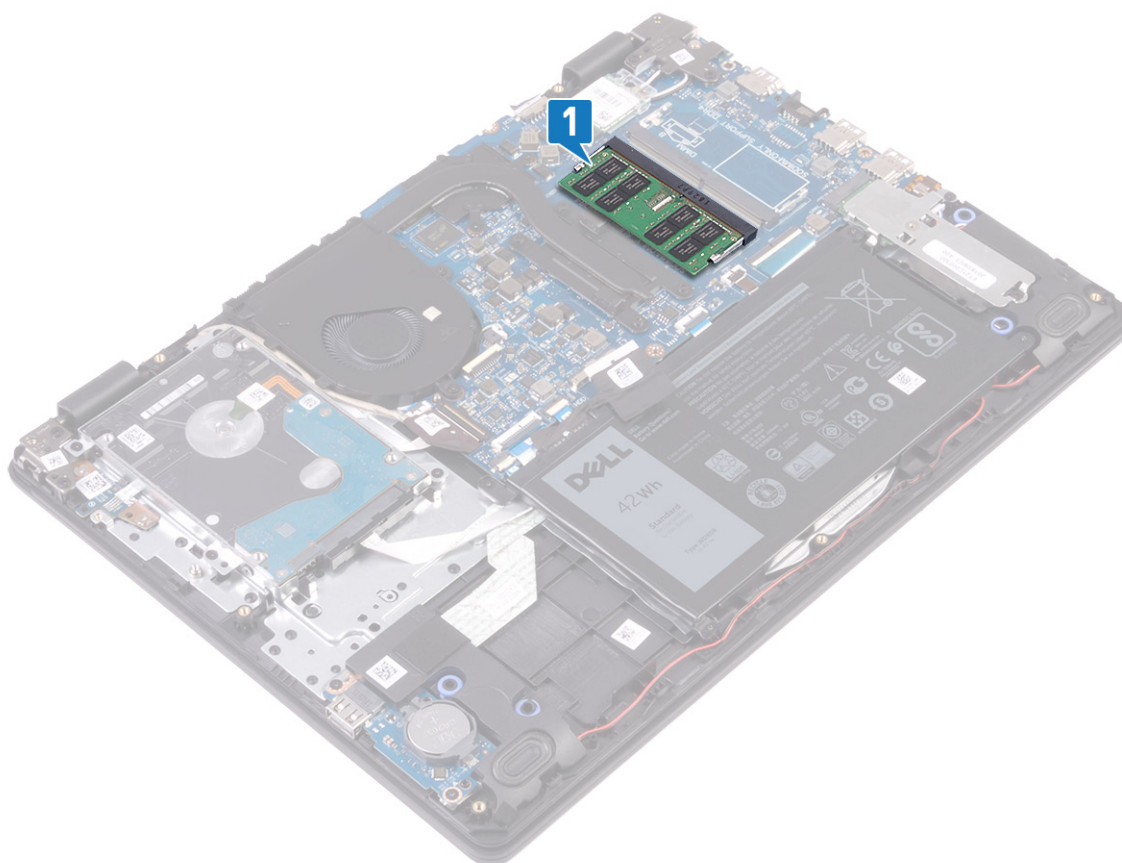

2. Ostrożnie rozciągnij palcami zatrzaski zabezpieczające znajdujące się na końcach każdego gniazda modułu pamięci, aż moduł odskoczy.
3. Wymij moduł pamięci z gniazda.

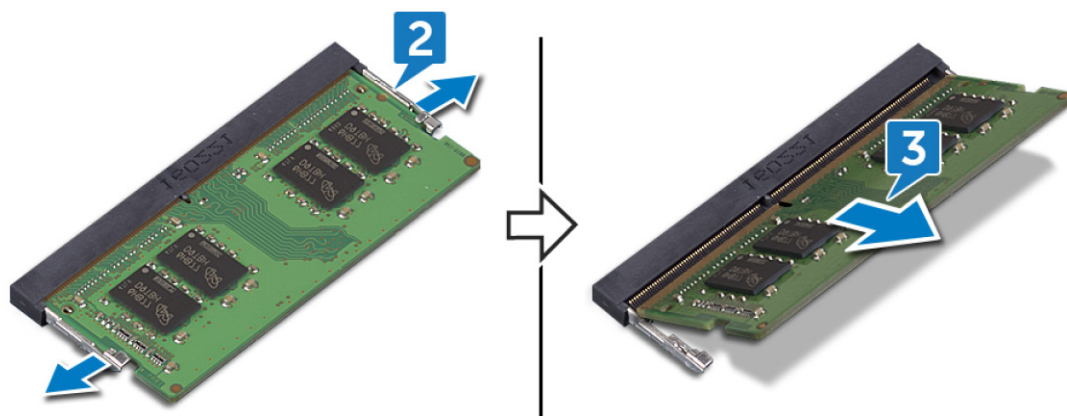

# Instalowanie modułów pamięci

- UWAGA** Przed przystąpieniem do wykonywania czynności wymagających otwarcia obudowy komputera należy zapoznać się z instrukcjami dotyczącymi bezpieczeństwa dostarczonymi z komputerem i wykonać procedurę przedstawioną w sekcji **na temat czynności przed otwarciem obudowy komputera**. Po zakończeniu pracy wewnątrz komputera należy postępować zgodnie z instrukcjami w sekcji **na temat czynności po zakończeniu pracy wewnątrz komputera**. Więcej informacji na temat postępowania zgodnego z zasadami bezpieczeństwa znajduje się na stronie dotyczącej przestrzegania przepisów pod adresem [www.dell.com/regulatory\\_compliance](http://www.dell.com/regulatory_compliance).

## Procedura

1. Dopasuj wycięcie w module pamięci do wypustki w gnieździe.
2. Wsuń moduł pamięci do gniazda pod kątem.
3. Dociśnij moduł pamięci, aby go osadzić (charakterystyczne kliknięcie).

**UWAGA** Jeśli nie usłyszysz kliknięcia, wyjmij moduł pamięci i zainstaluj go ponownie.

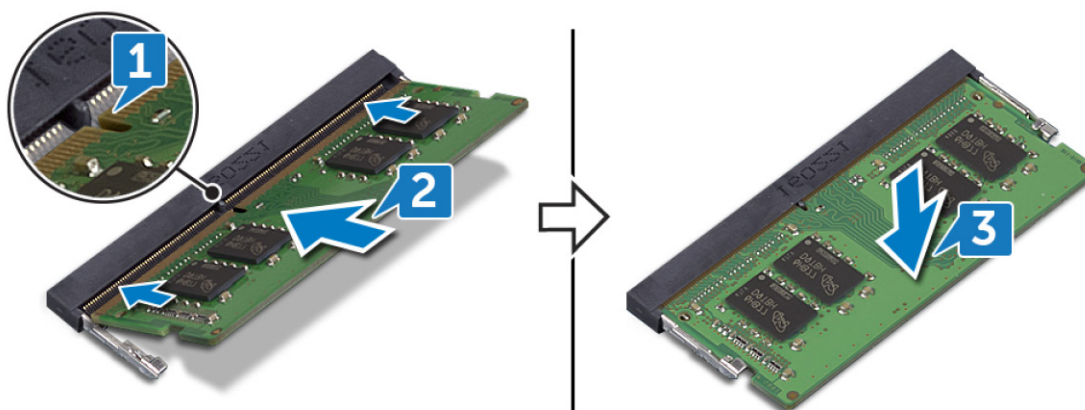

## Po wykonaniu procedury

Zainstaluj pokrywę dolną.

# Wymontowywanie karty sieci bezprzewodowej

**UWAGA** Przed przystąpieniem do wykonywania czynności wymagających otwarcia obudowy komputera należy zapoznać się z instrukcjami dotyczącymi bezpieczeństwa dostarczonymi z komputerem i wykonać procedurę przedstawioną w sekcji [na temat czynności przed otwarciem obudowy komputera](#). Po zakończeniu pracy wewnątrz komputera należy postępować zgodnie z instrukcjami w sekcji [na temat czynności po zakończeniu pracy wewnątrz komputera](#). Więcej informacji na temat postępowania zgodnego z zasadami bezpieczeństwa znajduje się na stronie dotyczącej przestrzegania przepisów pod adresem [www.dell.com/regulatory\\_compliance](http://www.dell.com/regulatory_compliance).

## Przed wykonaniem procedury

Wymontuj pokrywę dolną.

## Procedura

1. Odszukaj kartę sieci bezprzewodowej w komputerze.

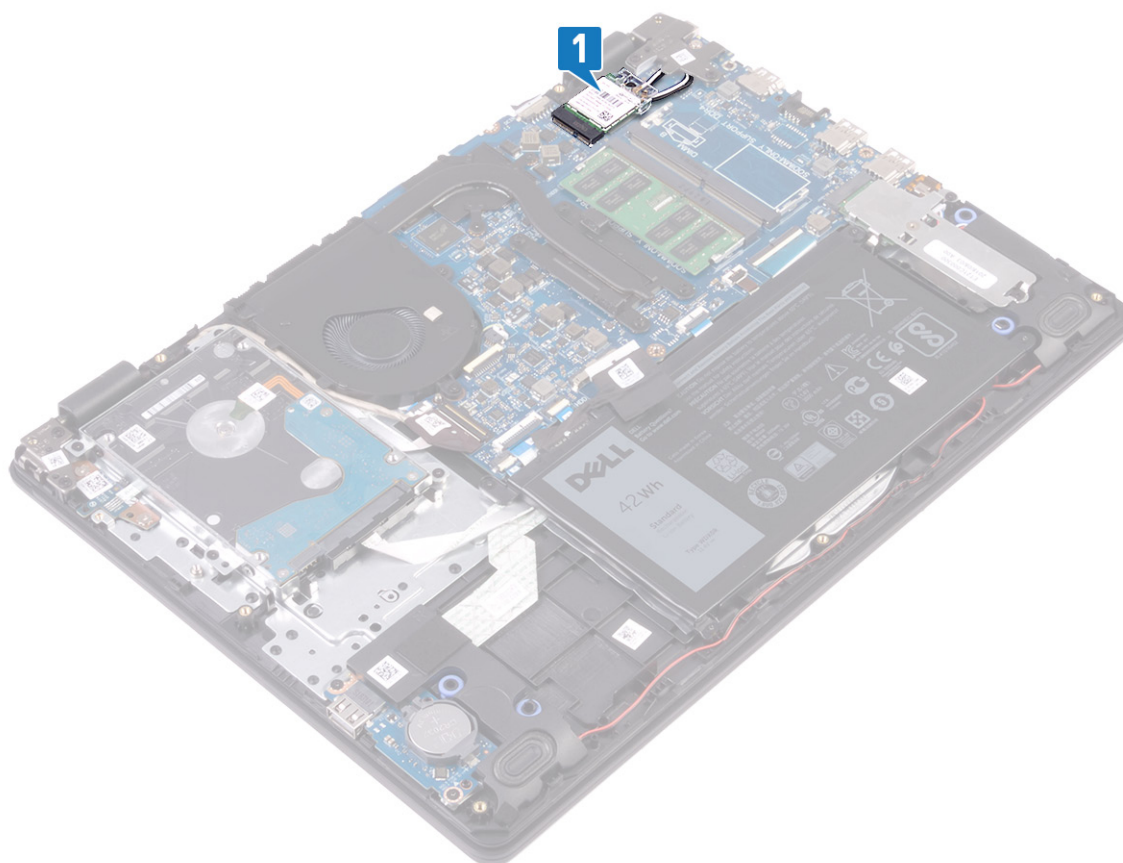

2. Wykręć śrubę (M2x3) mocującą wspornik karty sieci bezprzewodowej do płyty systemowej.
3. Wsuń i zdejmij wspornik z karty sieci bezprzewodowej.
4. Odłącz kable antenowe od karty sieci bezprzewodowej.
5. Przesuń i wyjmij kartę sieci bezprzewodowej z gniazda.

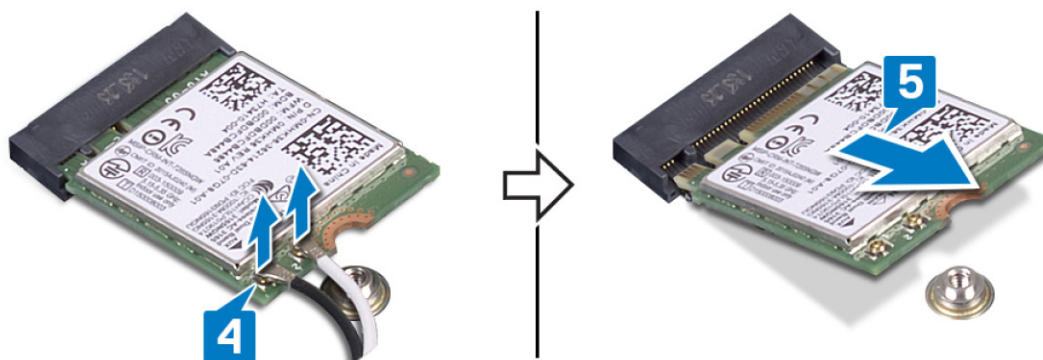
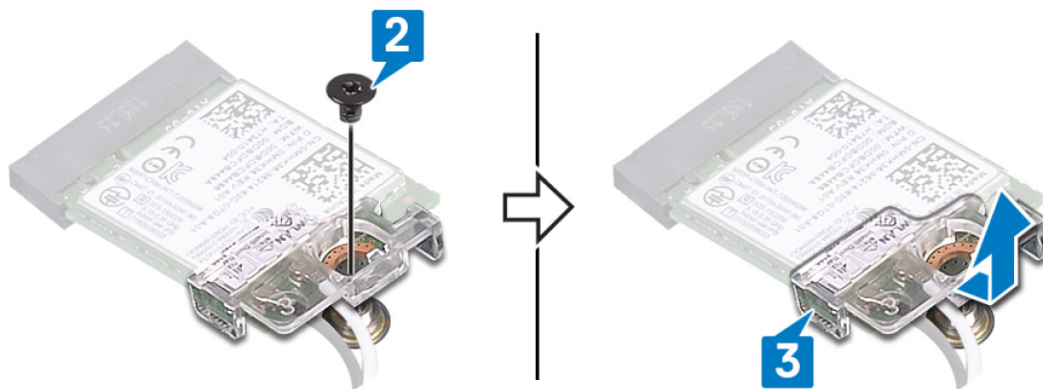

# Instalowanie karty sieci bezprzewodowej

**UWAGA** Przed przystąpieniem do wykonywania czynności wymagających otwarcia obudowy komputera należy zapoznać się z instrukcjami dotyczącymi bezpieczeństwa dostarczonymi z komputerem i wykonać procedurę przedstawioną w sekcji [na temat czynności przed otwarciem obudowy komputera](#). Po zakończeniu pracy wewnątrz komputera należy postępować zgodnie z instrukcjami w sekcji [na temat czynności po zakończeniu pracy wewnątrz komputera](#). Więcej informacji na temat postępowania zgodnego z zasadami bezpieczeństwa znajduje się na stronie dotyczącej przestrzegania przepisów pod adresem [www.dell.com/regulatory\\_compliance](http://www.dell.com/regulatory_compliance).

## Procedura

**OSTRZEŻENIE** Aby uniknąć uszkodzenia kart sieci bezprzewodowej, nie należy umieszczać pod kartą żadnych kabli.

1. Podłącz kable antenowe do karty sieci bezprzewodowej.

W poniższej tabeli przedstawiono schemat kolorów kabli antenowych karty sieci bezprzewodowej obsługiwanej w komputerze.

**Tabela 2. Schemat kolorów kabli antenowych**

Złącza na karcie sieci bezprzewodowej	Kolor kabla antenowego
Kabel główny (biały trójkąt)	Biały
Kabel pomocniczy (czarny trójkąt)	Czarny

2. Wsuń i zamontuj wspornik karty sieci bezprzewodowej na karcie sieci bezprzewodowej.
3. Dopasuj wycięcie na karcie sieci bezprzewodowej do zaczepu w gnieździe karty sieci bezprzewodowej i wsuń kartę do gniazda pod kątem.
4. Wkręć śrubę (M2x3) mocującą wspornik karty sieci bezprzewodowej do karty sieci bezprzewodowej oraz zestawu podparcia dłoni i klawiatury.

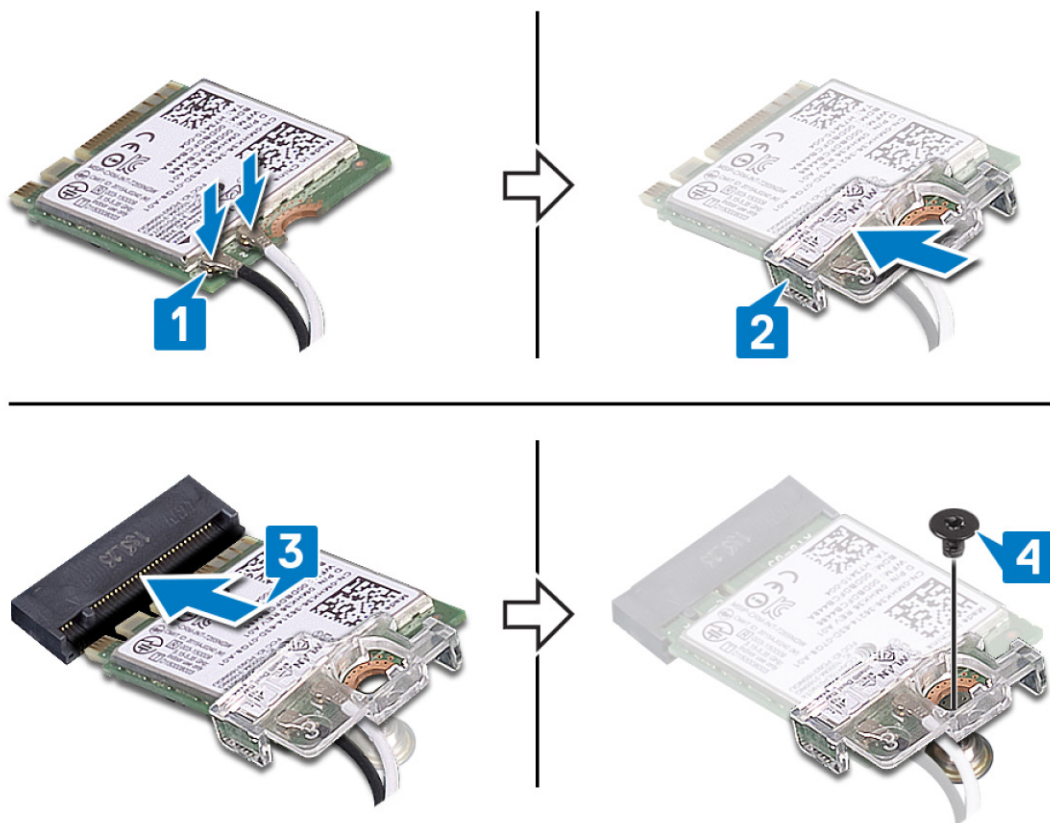

## Po wykonaniu procedury

Zainstaluj pokrywę dolną.

## Wymontowywanie baterii pastylkowej

**UWAGA** Przed przystąpieniem do wykonywania czynności wymagających otwarcia obudowy komputera należy zapoznać się z instrukcjami dotyczącymi bezpieczeństwa dostarczonymi z komputerem i wykonać procedurę przedstawioną w sekcji [na temat czynności przed otwarciem obudowy komputera](#). Po zakończeniu pracy wewnątrz komputera należy postępować zgodnie z instrukcjami w sekcji [na temat czynności po zakończeniu pracy wewnątrz komputera](#). Więcej informacji na temat postępowania zgodnego z zasadami bezpieczeństwa znajduje się na stronie dotyczącej przestrzegania przepisów pod adresem [www.dell.com/regulatory\\_compliance](http://www.dell.com/regulatory_compliance).

**OSTRZEŻENIE** Wyjęcie baterii pastylkowej spowoduje przywrócenie domyślnych ustawień programu konfiguracyjnego systemu BIOS. Zalecane jest zanotowanie aktualnych ustawień programu konfiguracyjnego systemu BIOS przed wyjęciem baterii pastylkowej.

### Przed wykonaniem procedury

Wymontuj pokrywę dolną.

### Procedura

Rysikiem z tworzywa sztucznego delikatnie podważ baterię pastylkową i wyjmij ją z gniazda na płycie we/wy.



## Instalowanie baterii pastylkowej

**UWAGA** Przed przystąpieniem do wykonywania czynności wymagających otwarcia obudowy komputera należy zapoznać się z instrukcjami dotyczącymi bezpieczeństwa dostarczonymi z komputerem i wykonać procedurę przedstawioną w sekcji [na temat czynności przed otwarciem obudowy komputera](#). Po zakończeniu pracy wewnątrz komputera należy postępować zgodnie z instrukcjami w sekcji [na temat czynności po zakończeniu pracy wewnątrz komputera](#). Więcej informacji na temat postępowania zgodnego z zasadami bezpieczeństwa znajduje się na stronie dotyczącej przestrzegania przepisów pod adresem [www.dell.com/regulatory\\_compliance](http://www.dell.com/regulatory_compliance).

### Procedura

Włóż baterię pastylkową do gniazda na płycie we/wy, biegunem dodatnim skierowanym do góry.



### Po wykonaniu procedury

Zainstaluj [pokrywę dolną](#).

# Wymontowywanie wentylatora

**UWAGA** Przed przystąpieniem do wykonywania czynności wymagających otwarcia obudowy komputera należy zapoznać się z instrukcjami dotyczącymi bezpieczeństwa dostarczonymi z komputerem i wykonać procedurę przedstawioną w sekcji [na temat czynności przed otwarciem obudowy komputera](#). Po zakończeniu pracy wewnątrz komputera należy postępować zgodnie z instrukcjami w sekcji [na temat czynności po zakończeniu pracy wewnątrz komputera](#). Więcej informacji na temat postępowania zgodnego z zasadami bezpieczeństwa znajduje się na stronie dotyczącej przestrzegania przepisów pod adresem [www.dell.com/regulatory\\_compliance](http://www.dell.com/regulatory_compliance).

## Przed wykonaniem procedury

Wymontuj [pokrywę dolną](#).

## Procedura

1. Odłącz kabel wentylatora od płyty systemowej.
2. Wykręć dwie śruby (M2,5x5) mocujące wentylator do zestawu podparcia dłoni i klawiatury.
3. Wyjmij kabel wyświetlacza z prowadnic na wentylatorze.
4. Wyjmij wentylator z zestawu podparcia dłoni i klawiatury.



## Instalowanie wentylatora

**UWAGA** Przed przystąpieniem do wykonywania czynności wymagających otwarcia obudowy komputera należy zapoznać się z instrukcjami dotyczącymi bezpieczeństwa dostarczonymi z komputerem i wykonać procedurę przedstawioną w sekcji **na temat czynności przed otwarciem obudowy komputera**. Po zakończeniu pracy wewnątrz komputera należy postępować zgodnie z instrukcjami w sekcji **na temat czynności po zakończeniu pracy wewnątrz komputera**. Więcej informacji na temat postępowania zgodnego z zasadami bezpieczeństwa znajduje się na stronie dotyczącej przestrzegania przepisów pod adresem [www.dell.com/regulatory\\_compliance](http://www.dell.com/regulatory_compliance).

### Procedura

1. Dopasuj otwory na śruby wentylatora do otworów w zestawie podparcia dłoni i klawiatury.
2. Umieść kabel wyświetlacza w prowadnicach na wentylatorze.
3. Wkręć trzy śruby (M2,5x5) mocujące wentylator do zestawu podparcia dłoni i klawiatury.
4. Podłącz kabel wentylatora do złącza na płycie systemowej.

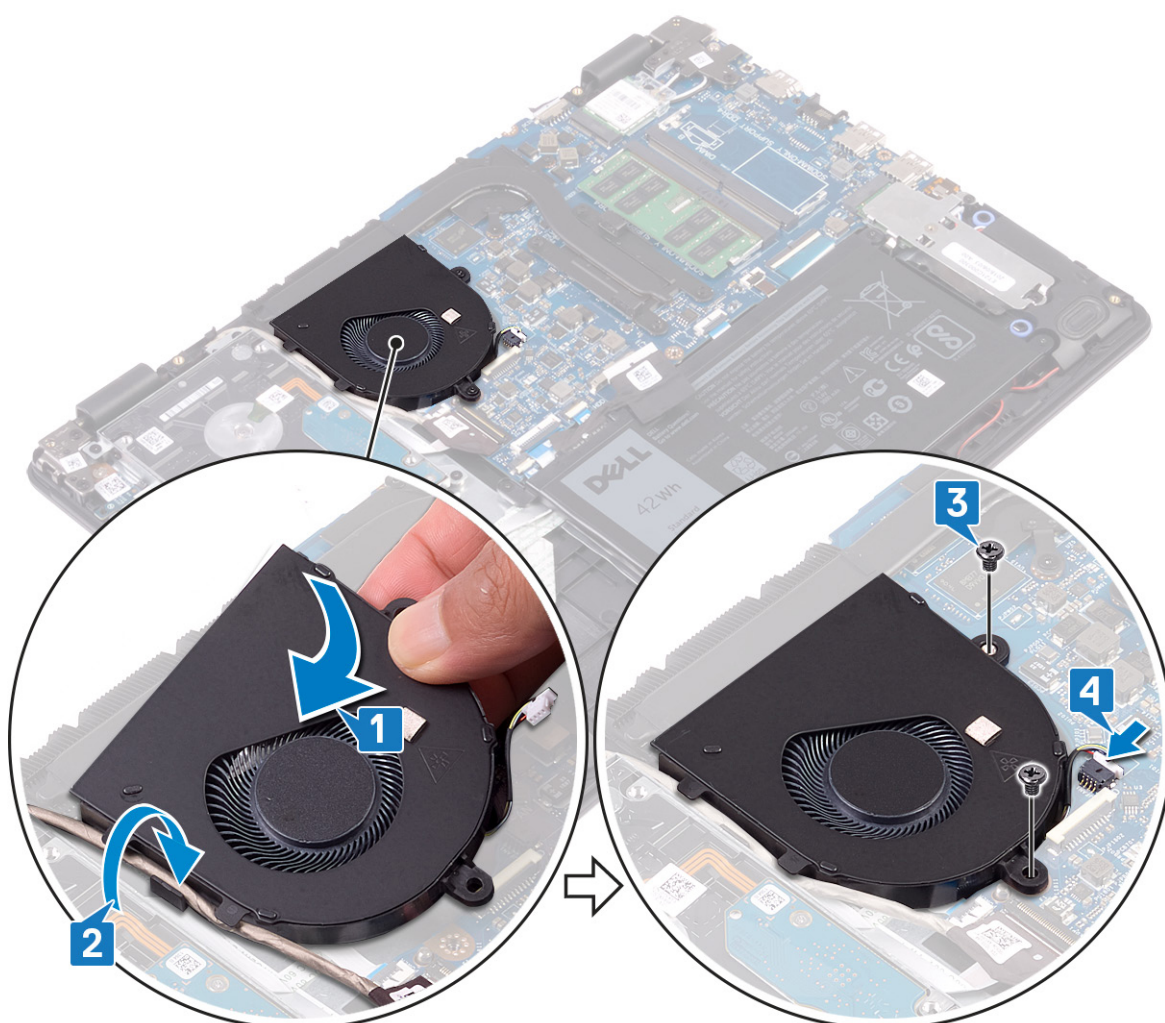

## Po wykonaniu procedury

Zainstaluj pokrywę dolną.

# Wymontowywanie radiatora

- UWAGA** Przed przystąpieniem do wykonywania czynności wymagających otwarcia obudowy komputera należy zapoznać się z instrukcjami dotyczącymi bezpieczeństwa dostarczonymi z komputerem i wykonać procedurę przedstawioną w sekcji [na temat czynności przed otwarciem obudowy komputera](#). Po zakończeniu pracy wewnątrz komputera należy postępować zgodnie z instrukcjami w sekcji [na temat czynności po zakończeniu pracy wewnątrz komputera](#). Więcej informacji na temat postępowania zgodnego z zasadami bezpieczeństwa znajduje się na stronie dotyczącej przestrzegania przepisów pod adresem [www.dell.com/regulatory\\_compliance](http://www.dell.com/regulatory_compliance).
- UWAGA** Radiator może się silnie nagrzewać podczas pracy komputera. Przed dotknięciem radiatora należy poczekać aż wystarczająco ostygnie.
- OSTRZEŻENIE** Aby zapewnić maksymalne chłodzenie procesora, nie należy dotykać powierzchni termoprzewodzących na radiatorze procesora. Substancje oleiste na skórze dłoni mogą zmniejszyć przewodność cieplną pasty termoprzewodzącej.

## Przed wykonaniem procedury

Wymontuj [pokrywę dolną](#).

## Procedura

1. W kolejności odwrotnej do wskazanej na radiatorze poluzuj śruby mocujące radiator do płyty systemowej.
2. Wykręć dwie śruby (M2x3) mocujące radiator do płyty systemowej.
  - UWAGA** Liczba śrub może się różnić w zależności od konfiguracji komputera.
3. Zdejmij radiator z płyty systemowej.

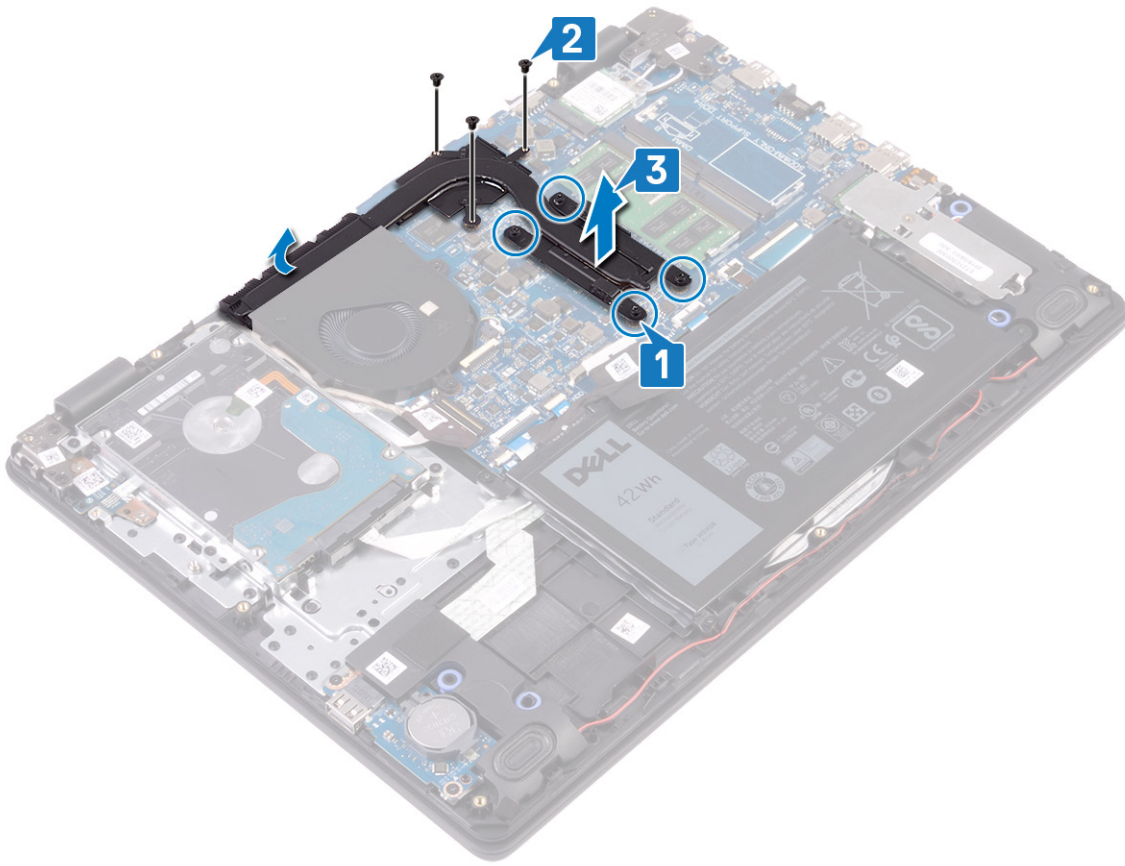

## Instalowanie radiatora

**UWAGA** Przed przystąpieniem do wykonywania czynności wymagających otwarcia obudowy komputera należy zapoznać się z instrukcjami dotyczącymi bezpieczeństwa dostarczonymi z komputerem i wykonać procedurę przedstawioną w sekcji **na temat czynności przed otwarciem obudowy komputera**. Po zakończeniu pracy wewnątrz komputera należy postępować zgodnie z instrukcjami w sekcji **na temat czynności po zakończeniu pracy wewnątrz komputera**. Więcej informacji na temat postępowania zgodnego z zasadami bezpieczeństwa znajduje się na stronie dotyczącej przestrzegania przepisów pod adresem [www.dell.com/regulatory\\_compliance](http://www.dell.com/regulatory_compliance).

**OSTRZEŻENIE** Nieprawidłowe zainstalowanie radiatora może spowodować uszkodzenie płyty systemowej i procesora.

**UWAGA** W przypadku wymiany płyty systemowej lub radiatora na nowy należy użyć podkładki termoprzewodzącej dostarczonej w zestawie, aby zapewnić właściwe odprowadzanie ciepła.

### Procedura

1. Umieść radiator na płycie systemowej i dopasuj otwory na śruby w radiatorze do otworów w płycie systemowej.
2. Wkręć trzy śruby (M2x3) mocujące radiator do płyty systemowej.
3. W kolejności wskazanej na radiatorze dokręć cztery śruby mocujące radiator do płyty systemowej.

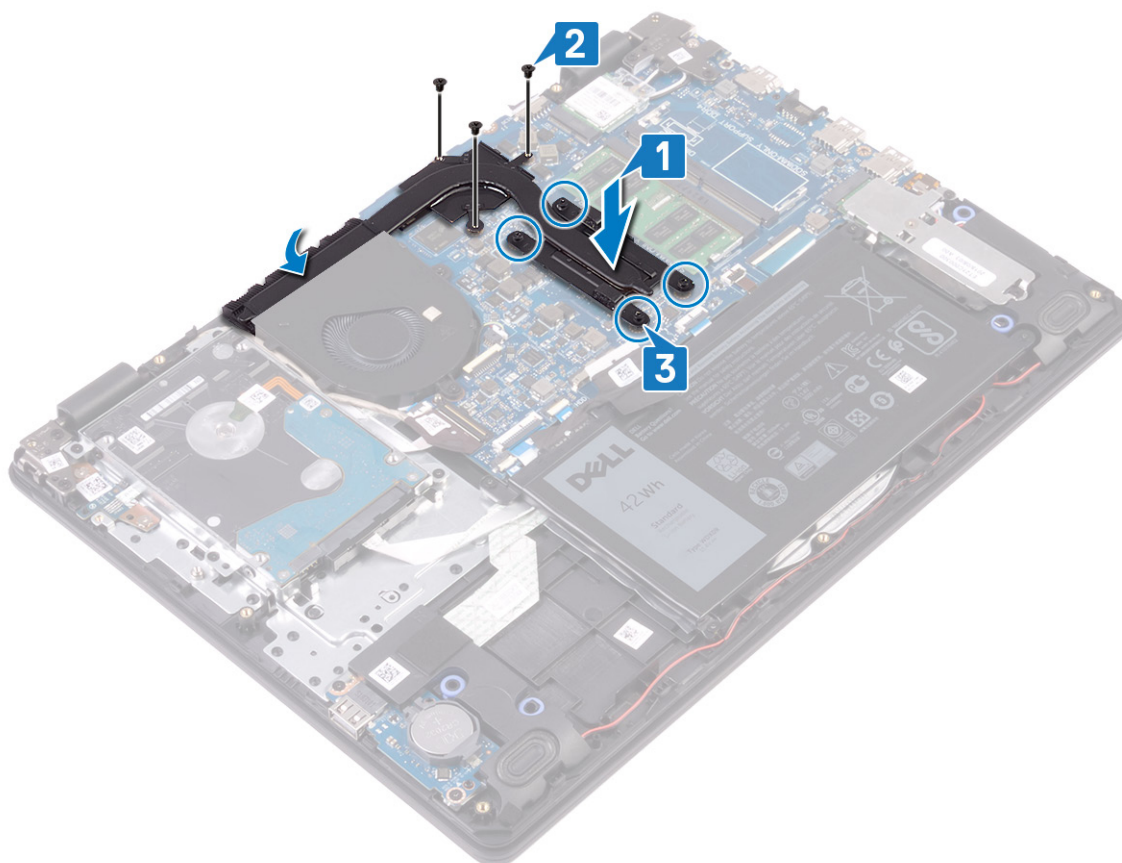

### Po wykonaniu procedury

Zainstaluj pokrywę dolną.

# Wymontowywanie dysku SSD/modułu pamięci Intel Optane

Przed wymontowaniem modułu Intel Optane z komputera należy wyłączyć obsługę pamięci Intel Optane. Więcej informacji o wyłączeniu obsługi pamięci Intel Optane można znaleźć w sekcji [Wyłączanie pamięci Intel Optane](#).

**UWAGA** Przed przystąpieniem do wykonywania czynności wymagających otwarcia obudowy komputera należy zapoznać się z instrukcjami dotyczącymi bezpieczeństwa dostarczonymi z komputerem i wykonać procedurę przedstawioną w sekcji [na temat czynności przed otwarciem obudowy komputera](#). Po zakończeniu pracy wewnątrz komputera należy postępować zgodnie z instrukcjami w sekcji [na temat czynności po zakończeniu pracy wewnątrz komputera](#). Więcej informacji na temat postępowania zgodnego z zasadami bezpieczeństwa znajduje się na stronie dotyczącej przestrzegania przepisów pod adresem [www.dell.com/regulatory\\_compliance](http://www.dell.com/regulatory_compliance).

## Przed wykonaniem procedury

Wymontuj pokrywę dolną.

## Procedura

1. Poluzuj śrubę mocującą osłonę karty SSD / Intel Optane oraz kartę SSD / Intel Optane do zestawu podparcia dłoni i klawiatury.
2. Wykręć śrubę mocującą osłonę karty SSD / Intel Optane do zestawu podparcia dłoni i klawiatury.
3. Przesuń kartę SSD / Intel Optane i wyjmij ją z gniazda.
4. Przesuń kartę SSD / Intel Optane i wyjmij ją z gniazda.

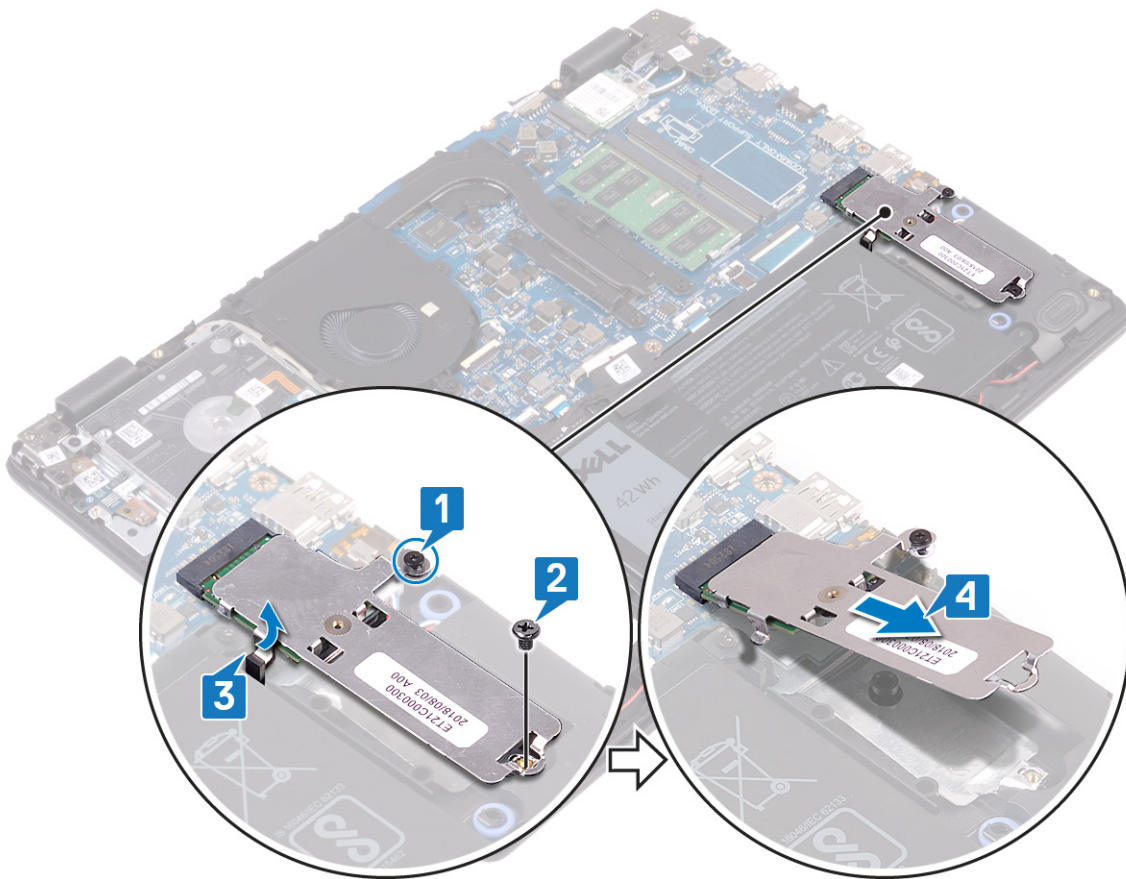

5. Odwróć osłonę karty SSD / Intel Optane.
6. Wykręć śrubę mocującą kartę SSD / Intel Optane do jej osłony.
7. Wymij kartę SSD / Intel Optane z jej osłony.

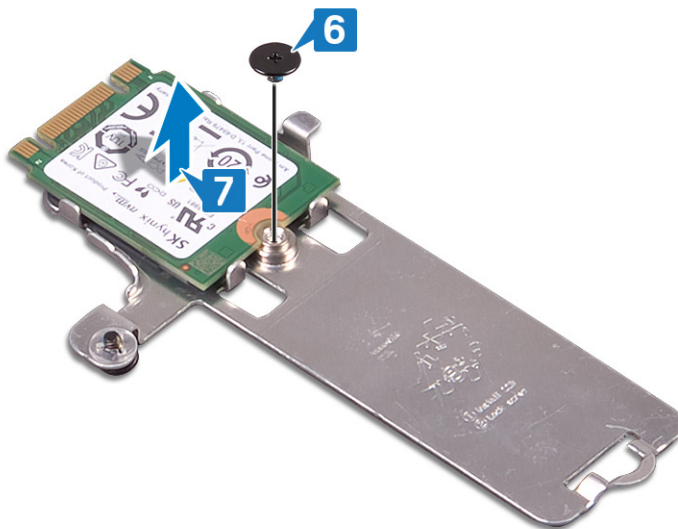

# Instalowanie dysku SSD/modułu pamięci Intel Optane

Po zainstalowaniu modułu pamięci Intel Optane włącz pamięć Intel Optane. Więcej informacji na temat włączania pamięci Intel Optane zawiera sekcja [Włączanie pamięci Intel Optane](#).

**UWAGA** Przed przystąpieniem do wykonywania czynności wymagających otwarcia obudowy komputera należy zapoznać się z instrukcjami dotyczącymi bezpieczeństwa dostarczonymi z komputerem i wykonać procedurę przedstawioną w sekcji [na temat czynności przed otwarciem obudowy komputera](#). Po zakończeniu pracy wewnątrz komputera należy postępować zgodnie z instrukcjami w sekcji [na temat czynności po zakończeniu pracy wewnątrz komputera](#). Więcej informacji na temat postępowania zgodnego z zasadami bezpieczeństwa znajduje się na stronie dotyczącej przestrzegania przepisów pod adresem [www.dell.com/regulatory\\_compliance](http://www.dell.com/regulatory_compliance).

**OSTRZEŻENIE** Napędy SSD są delikatne. Z napędami SSD należy obchodzić się bardzo ostrożnie.

## Procedura

1. Umieść kartę SSD / Intel Optane w gnieździe na tylnej ścianie osłony karty SSD / Intel Optane.
2. Wkręć śrubę mocującą kartę SSD / Intel Optane do jej osłony.

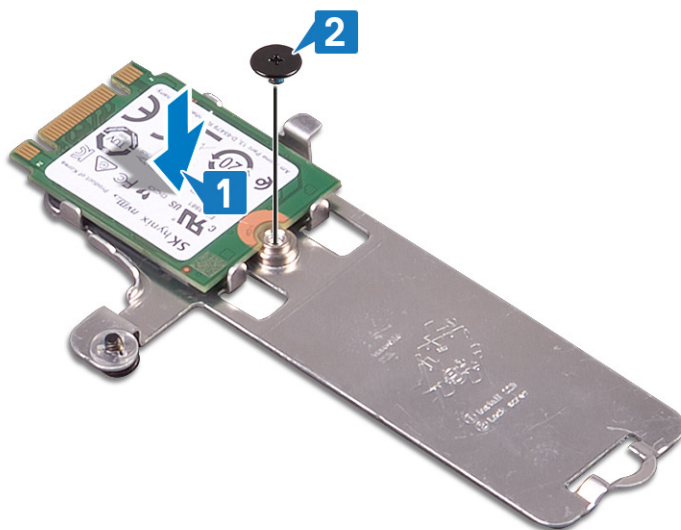

3. Dopasuj wycięcie na karcie SSD / Intel Optane do wypustki w gnieździe karty SSD / Intel Optane.
4. Wsuń kartę SSD/Intel Optane do gniazda karty SSD / Intel Optane.
5. Wsuń zaczep karty SSD / Intel Optane do szczeliny w zestawie podparcia dłoni i klawiatury.
6. Dokręć śrubę mocującą osłonę karty SSD / Intel Optane wraz z samą kartą do zestawu podparcia dłoni i klawiatury.
7. Wkręć śrubę mocującą osłonę karty SSD / Intel Optane do zestawu podparcia dłoni i klawiatury.

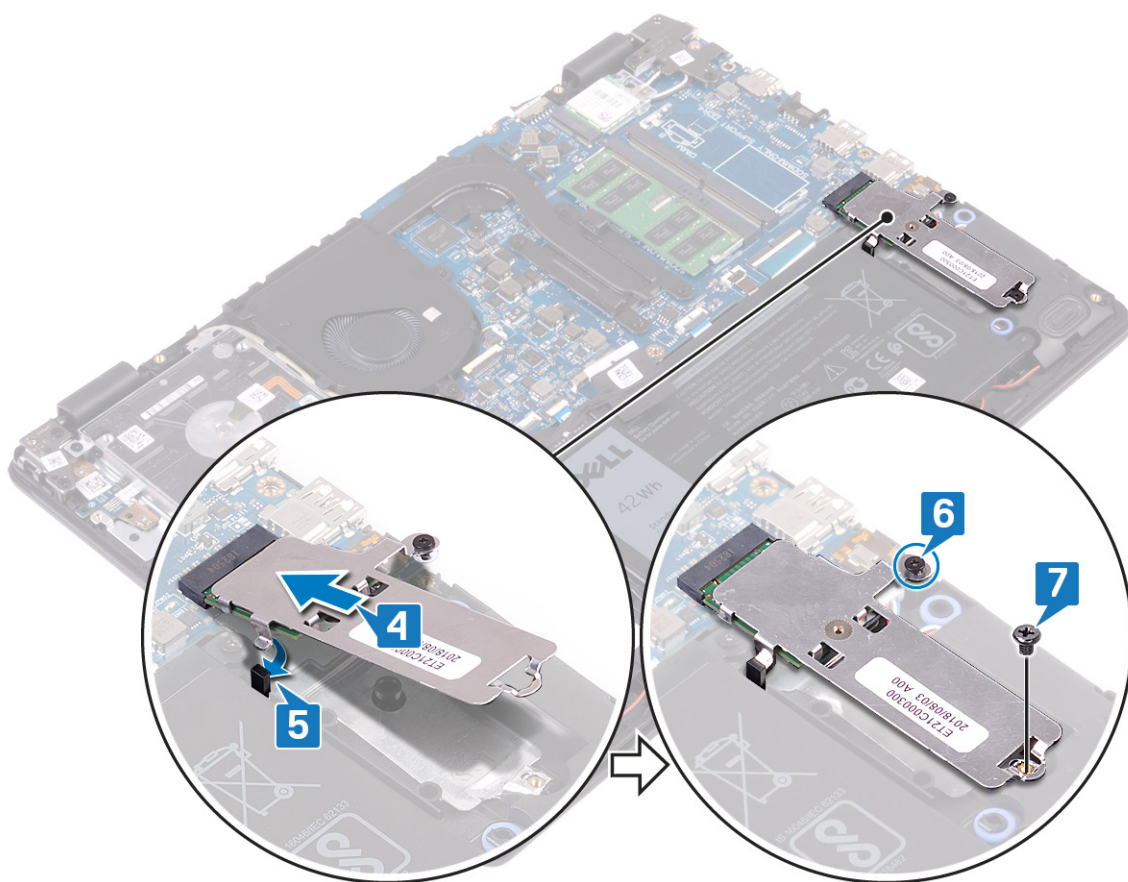

## Po wykonaniu procedury

Zainstaluj pokrywę dolną.

# Wymontowywanie dysku twardego

Jeśli komputer korzysta z urządzenia pamięci masowej SATA z akceleracją Intel Optane, wyłącz funkcję Intel Optane przed wymontowaniem urządzenia pamięci masowej SATA. Więcej informacji na temat wyłączenia funkcji Intel Optane zawiera rozdział [Wyłączanie funkcji Intel Optane](#).

**UWAGA** Przed przystąpieniem do wykonywania czynności wymagających otwarcia obudowy komputera należy zapoznać się z instrukcjami dotyczącymi bezpieczeństwa dostarczonymi z komputerem i wykonać procedurę przedstawioną w sekcji [na temat czynności przed otwarciem obudowy komputera](#). Po zakończeniu pracy wewnątrz komputera należy postępować zgodnie z instrukcjami w sekcji [na temat czynności po zakończeniu pracy wewnątrz komputera](#). Więcej informacji na temat postępowania zgodnego z zasadami bezpieczeństwa znajduje się na stronie dotyczącej przestrzegania przepisów pod adresem [www.dell.com/regulatory\\_compliance](http://www.dell.com/regulatory_compliance).

**OSTRZEŻENIE** Dyski twarde są delikatne. Z dyskiem twardym należy obchodzić się bardzo ostrożnie.

**OSTRZEŻENIE** Nie należy wyjmować dysku twardego, gdy komputer jest włączony lub w stanie uśpienia, ponieważ może to spowodować utratę danych.

## Przed wykonaniem procedury

1. Wymontuj [pokrywę dolną](#).
2. Wymontuj [akumulator](#).

## Procedura

1. Otwórz zatrzask złącza i odłącz kabel dysku twardego od płyty systemowej.
2. Wykręć cztery śruby (M2x3) mocujące zestaw dysku twardego do zestawu podparcia dłoni i klawiatury.
3. Wyjmij zestaw dysku twardego razem z kablem z zestawu podparcia dłoni i klawiatury.

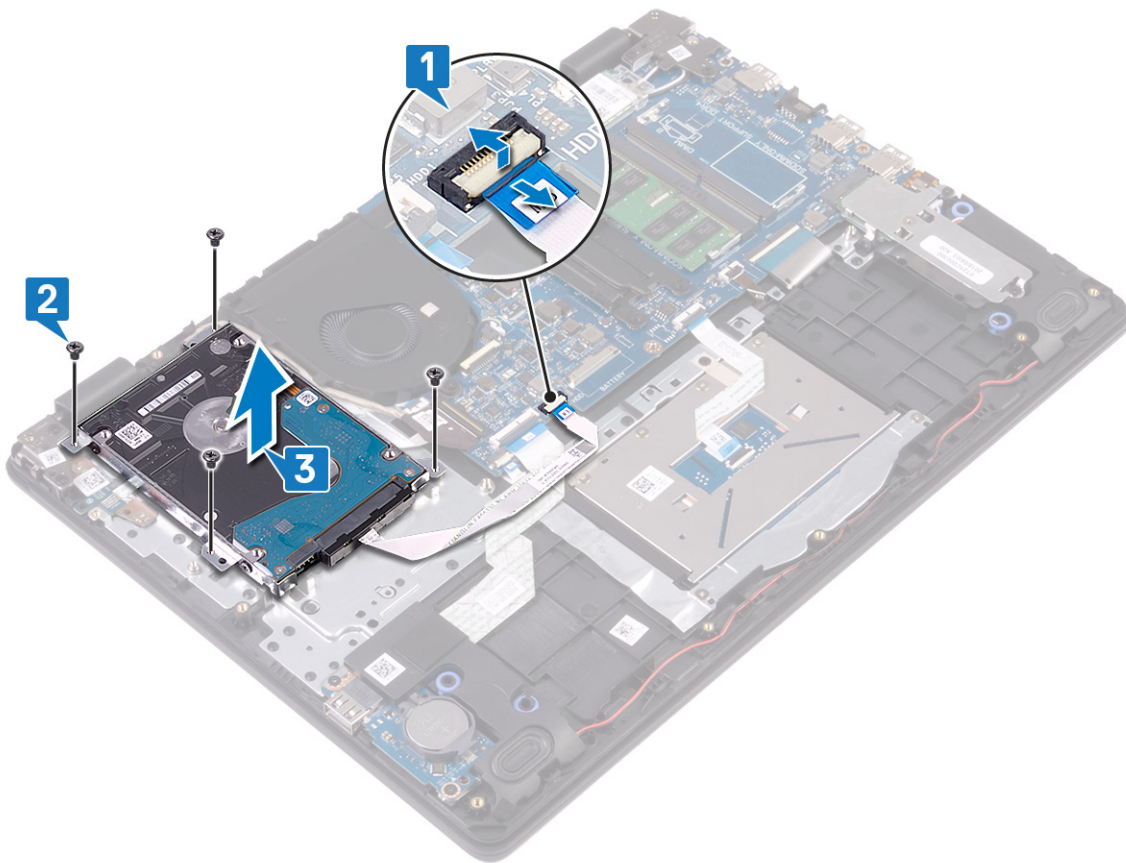

4. Odłącz przejściówkę od dysku zestawu twardego.



5. Wykręć cztery śruby (M3x3) mocujące wspornik dysku twardego do dysku twardego.

6. Oddziel wspornik od dysku twardego.

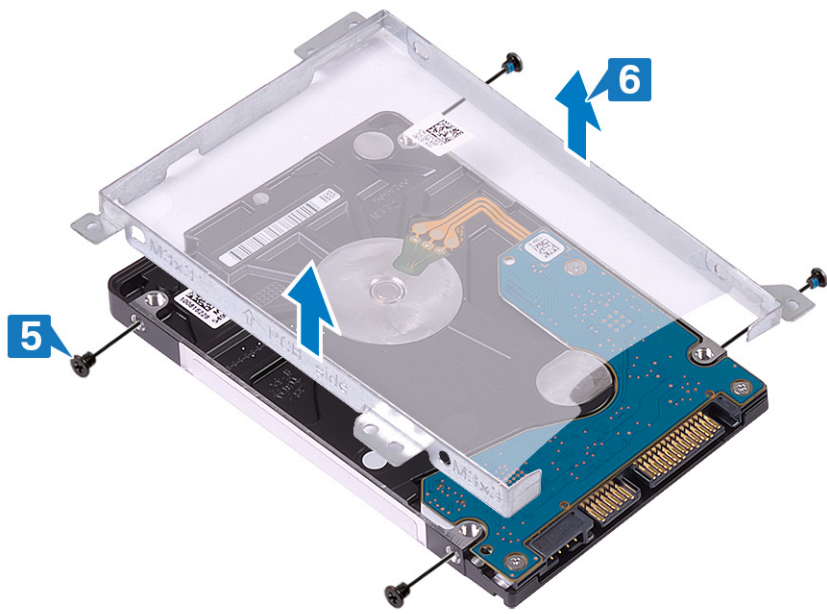

# Instalowanie dysku twardego

Po zainstalowaniu pamięci masowej SATA włącz funkcję Intel Optane. Więcej informacji na temat włączania funkcji Intel Optane zawiera rozdział [Włączanie funkcji Intel Optane](#).

**UWAGA** Przed przystąpieniem do wykonywania czynności wymagających otwarcia obudowy komputera należy zapoznać się z instrukcjami dotyczącymi bezpieczeństwa dostarczonymi z komputerem i wykonać procedurę przedstawioną w sekcji [na temat czynności przed otwarciem obudowy komputera](#). Po zakończeniu pracy wewnątrz komputera należy postępować zgodnie z instrukcjami w sekcji [na temat czynności po zakończeniu pracy wewnątrz komputera](#). Więcej informacji na temat postępowania zgodnego z zasadami bezpieczeństwa znajduje się na stronie dotyczącej przestrzegania przepisów pod adresem [www.dell.com/regulatory\\_compliance](http://www.dell.com/regulatory_compliance).

**OSTRZEŻENIE** Dyski twarde są delikatne. Z dyskiem twardym należy obchodzić się bardzo ostrożnie.

## Procedura

1. Dopasuj otwory na śruby we wsporniku dysku twardego do otworów w dysku twardym.
2. Wkręć cztery śruby (M3x3) mocujące wspornik dysku twardego do dysku twardego.

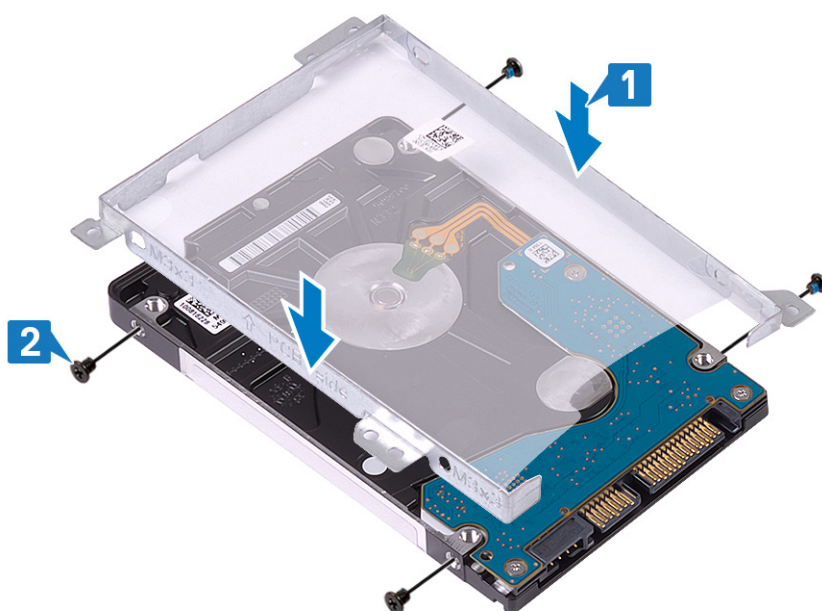

3. Podłącz przejściówkę do zestawu dysku twardego.



4. Dopasuj otwory na śruby w zestawie dysku twardego do otworów w zestawie podparcia dłoni i klawiatury.
5. Wkręć cztery śruby (M2x3) mocujące zestaw dysku twardego do zestawu podparcia dłoni i klawiatury.
6. Podłącz kabel dysku twardego do płyty systemowej i zamknij zatrzask, aby zamocować kabel.

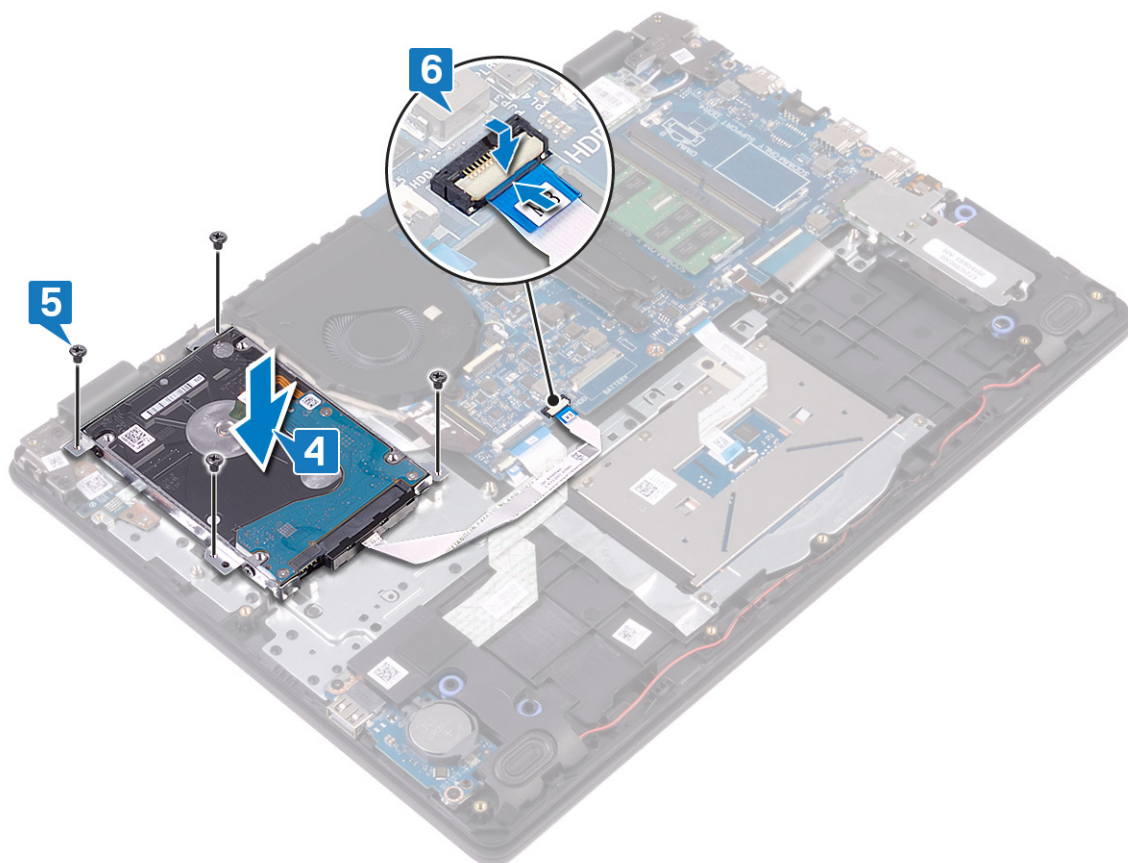

## Po wykonaniu procedury

1. Zainstaluj akumulator.
2. Zainstaluj pokrywę dolną.

# Wymontowywanie tabliczki dotykowej

- UWAGA** Przed przystąpieniem do wykonywania czynności wymagających otwarcia obudowy komputera należy zapoznać się z instrukcjami dotyczącymi bezpieczeństwa dostarczonymi z komputerem i wykonać procedurę przedstawioną w sekcji [na temat czynności przed otwarciem obudowy komputera](#). Po zakończeniu pracy wewnątrz komputera należy postępować zgodnie z instrukcjami w sekcji [na temat czynności po zakończeniu pracy wewnątrz komputera](#). Więcej informacji na temat postępowania zgodnego z zasadami bezpieczeństwa znajduje się na stronie dotyczącej przestrzegania przepisów pod adresem [www.dell.com/regulatory\\_compliance](http://www.dell.com/regulatory_compliance).

## Przed wykonaniem procedury

1. Wymontuj [pokrywę dolną](#).
2. Wymontuj [akumulator](#).

## Procedura

1. Otwórz zatrzask i odłącz kabel tabliczki dotykowej od płyty systemowej.
2. Odklej taśmę mocującą tabliczkę dotykową do zestawu podparcia dłoni i klawiatury.
3. Wykręć dwie śruby (M2x2) mocujące wspornik tabliczki dotykowej do zestawu podparcia dłoni i klawiatury.
4. Zdejmij wspornik tabliczki dotykowej z zestawu podparcia dłoni i klawiatury.

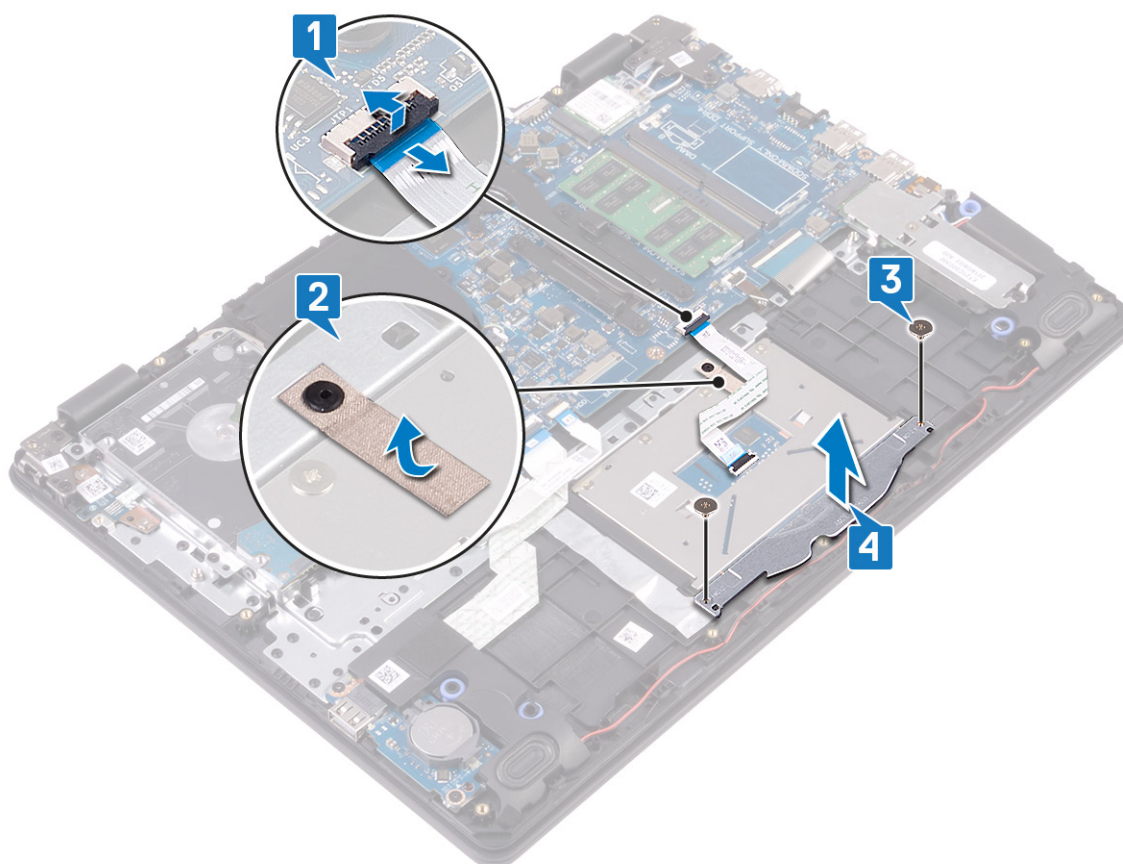

5. Wykręć cztery śruby (M2x2) mocujące tabliczkę dotykową do zestawu podparcia dłoni i klawiatury.
6. Zdejmij tabliczkę dotykową z zestawu podparcia dłoni i klawiatury.

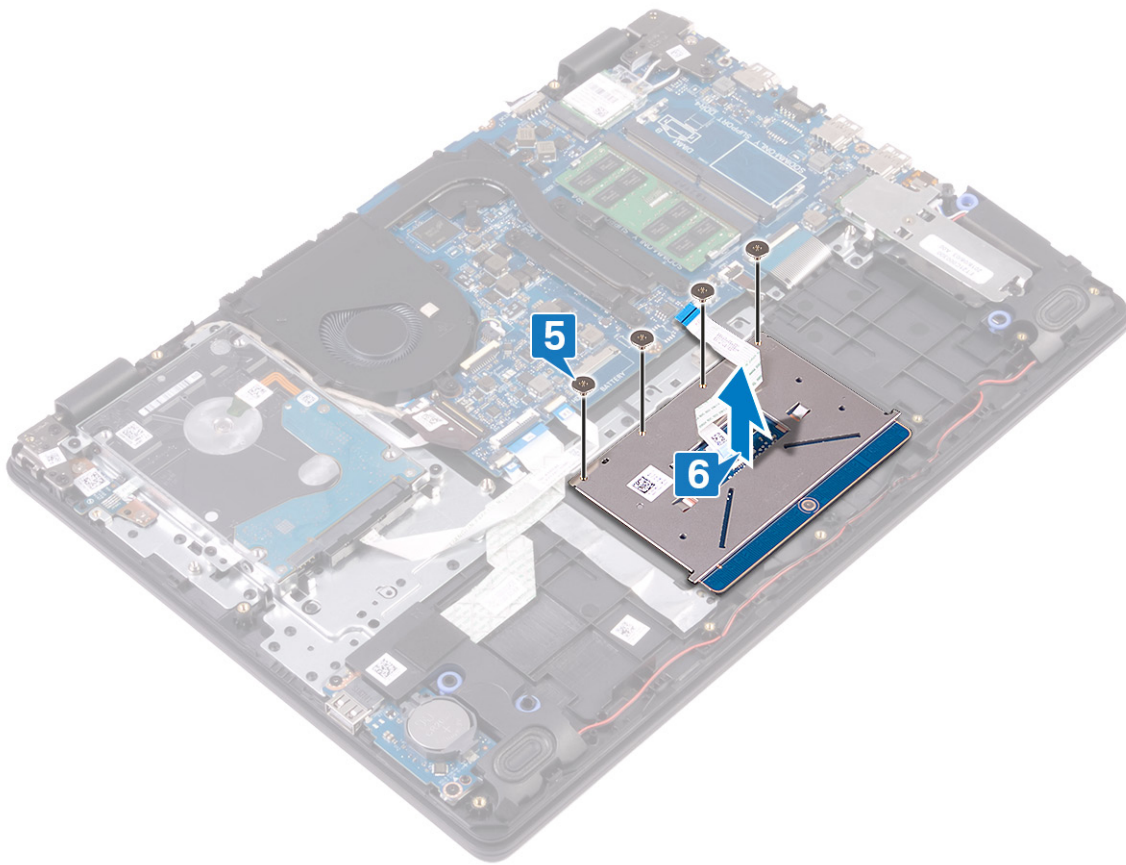

## Instalowanie tabliczki dotykowej

- UWAGA** Przed przystąpieniem do wykonywania czynności wymagających otwarcia obudowy komputera należy zapoznać się z instrukcjami dotyczącymi bezpieczeństwa dostarczonymi z komputerem i wykonać procedurę przedstawioną w sekcji **na temat czynności przed otwarciem obudowy komputera**. Po zakończeniu pracy wewnątrz komputera należy postępować zgodnie z instrukcjami w sekcji **na temat czynności po zakończeniu pracy wewnątrz komputera**. Więcej informacji na temat postępowania zgodnego z zasadami bezpieczeństwa znajduje się na stronie dotyczącej przestrzegania przepisów pod adresem [www.dell.com/regulatory\\_compliance](http://www.dell.com/regulatory_compliance).

### Procedura

- UWAGA** Upewnij się, że tabliczka dotykowa jest dopasowana do przewodnic na zestawie podparcia dłoni i klawiatury, a odstęp po obu stronach tabliczki dotykowej jest taki sam.

1. Umieść tabliczkę dotykową w gnieździe zestawu podparcia dłoni i klawiatury.
2. Wkręć cztery śruby (M2x2) mocujące tabliczkę dotykową do zestawu podparcia dłoni i klawiatury.

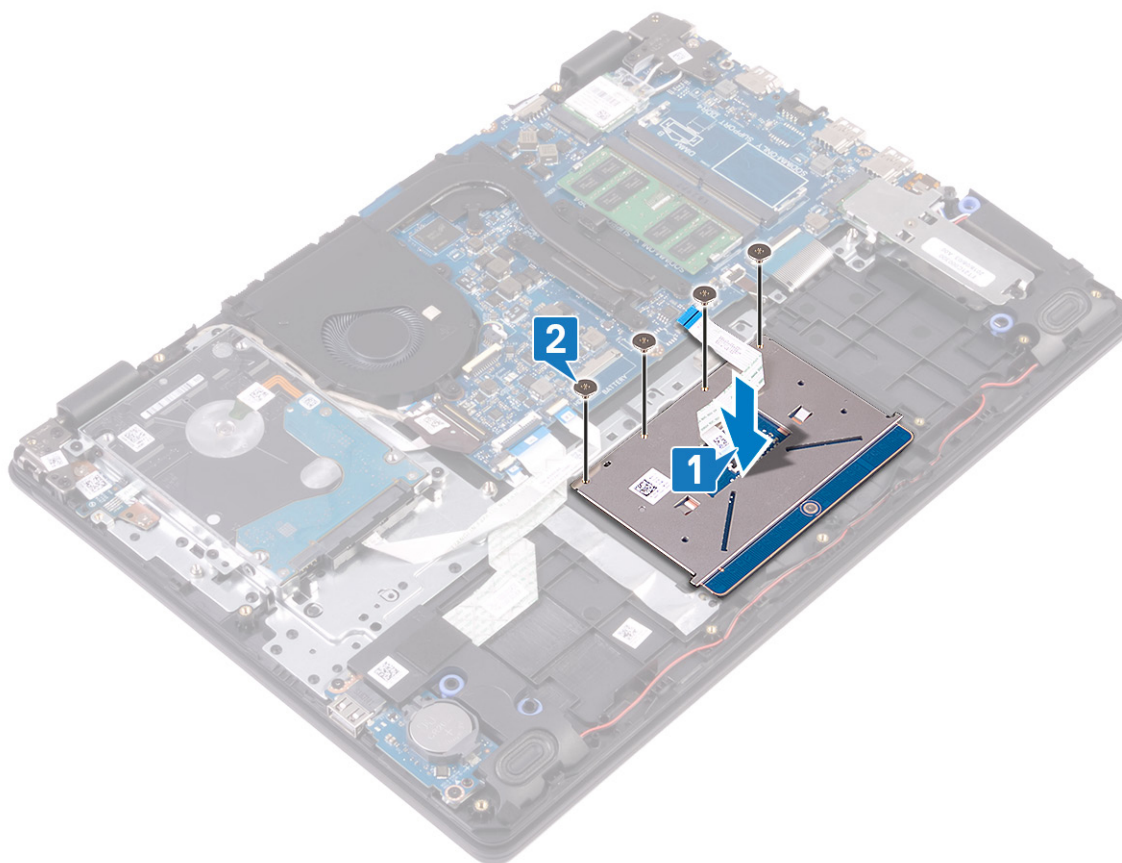

3. Umieść wspornik tabliczki dotykowej w gnieździe w zestawie podparcia dłoni i klawiatury.
4. Wkręć dwie śruby (M2x2) mocujące wspornik tabliczki dotykowej do zestawu podparcia dłoni i klawiatury.
5. Przyklej taśmę mocującą tabliczkę dotykową do zestawu podparcia dłoni i klawiatury.
6. Podłącz kabel wyświetlacza do złącza na płycie systemowej i zamknij zatrzask zabezpieczający, aby zamocować kabel.

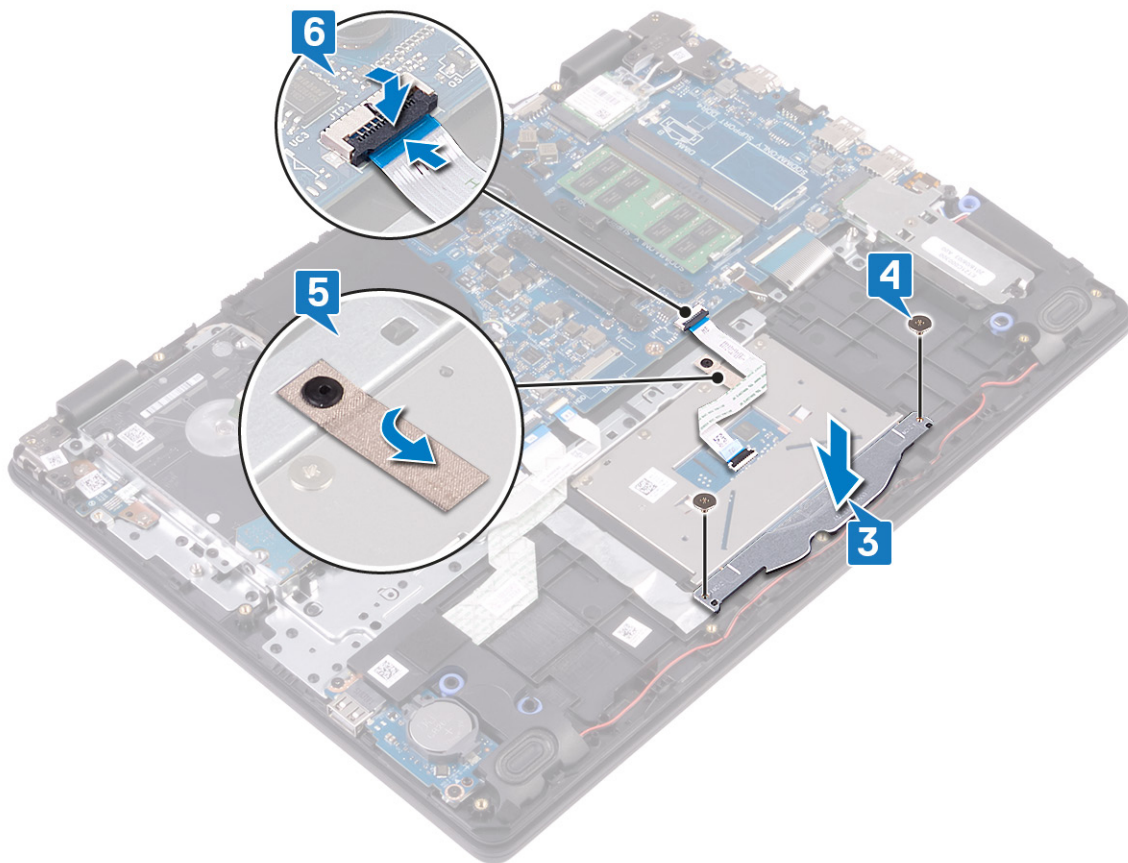

## Po wykonaniu procedury

1. Zainstaluj akumulator.
2. Zainstaluj pokrywę dolną.

## Wymontowywanie głośników

- UWAGA** Przed przystąpieniem do wykonywania czynności wymagających otwarcia obudowy komputera należy zapoznać się z instrukcjami dotyczącymi bezpieczeństwa dostarczonymi z komputerem i wykonać procedurę przedstawioną w sekcji **na temat czynności przed otwarciem obudowy komputera**. Po zakończeniu pracy wewnątrz komputera należy postępować zgodnie z instrukcjami w sekcji **na temat czynności po zakończeniu pracy wewnątrz komputera**. Więcej informacji na temat postępowania zgodnego z zasadami bezpieczeństwa znajduje się na stronie dotyczącej przestrzegania przepisów pod adresem [www.dell.com/regulatory\\_compliance](http://www.dell.com/regulatory_compliance).

### Przed wykonaniem procedury

1. Wymontuj pokrywę dolną.
2. Wymontuj dysk SSD / pamięć Intel Optane.

### Procedura

1. Odłącz kabel głośnika od płyty systemowej.
2. Zapamiętaj sposób poprowadzenia kabla głośnikowego i wyjmij kabel z przewodnic w zestawie podparcia dłoni i klawiatury.
3. Wyjmij głośniki razem z kablem z zestawu podparcia dłoni i klawiatury.

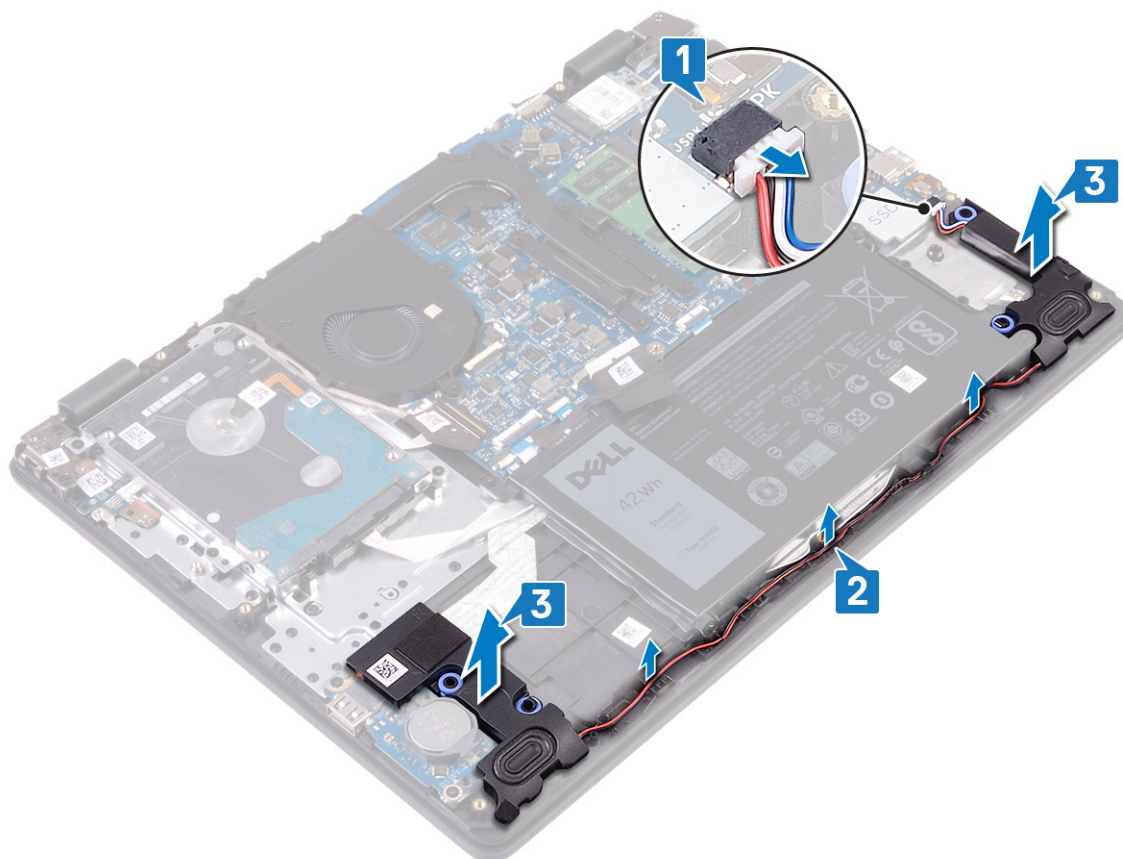

## Instalowanie głośników

**UWAGA** Przed przystąpieniem do wykonywania czynności wymagających otwarcia obudowy komputera należy zapoznać się z instrukcjami dotyczącymi bezpieczeństwa dostarczonymi z komputerem i wykonać procedurę przedstawioną w sekcji **na temat czynności przed otwarciem obudowy komputera**. Po zakończeniu pracy wewnątrz komputera należy postępować zgodnie z instrukcjami w sekcji **na temat czynności po zakończeniu pracy wewnątrz komputera**. Więcej informacji na temat postępowania zgodnego z zasadami bezpieczeństwa znajduje się na stronie dotyczącej przestrzegania przepisów pod adresem [www.dell.com/regulatory\\_compliance](http://www.dell.com/regulatory_compliance).

### Procedura

**UWAGA** Jeśli gumowe krążki zostały wypchnięte podczas wymontowywania głośników, wciśnij je z powrotem na miejsce przed zainstalowaniem głośników.

1. Umieść głośniki w gniazdach w zestawie podparcia dłoni i klawiatury, dopasowując je do wypustek i gumowych krążków.
2. Umieść kabel głośników w prowadnicach w zestawie podparcia dłoni i klawiatury.
3. Podłącz kabel głośników do płyty systemowej.

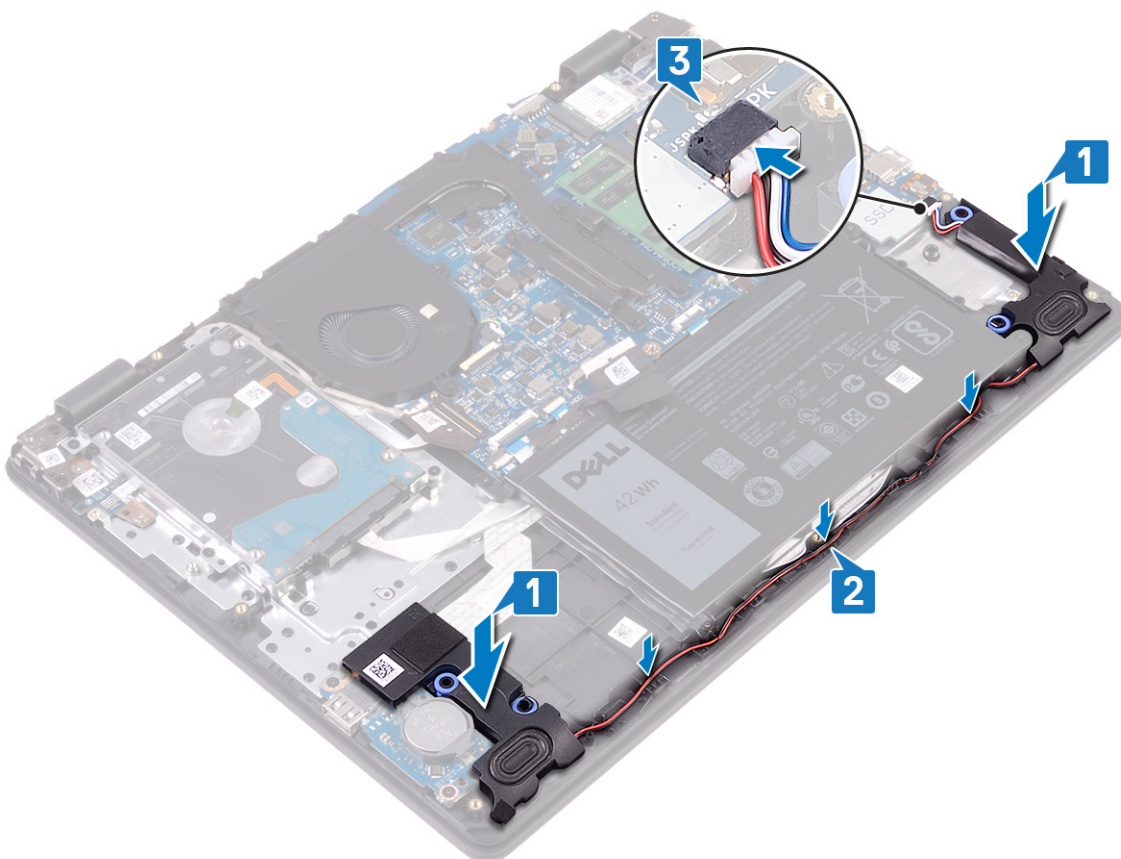

### Po wykonaniu procedury

1. Zainstaluj dysk SSD / pamięć Intel Optane.
2. Zainstaluj pokrywę dolną.

## Wymontowanie płyty we/wy

**UWAGA** Przed przystąpieniem do wykonywania czynności wymagających otwarcia obudowy komputera należy zapoznać się z instrukcjami dotyczącymi bezpieczeństwa dostarczonymi z komputerem i wykonać procedurę przedstawioną w sekcji [na temat czynności przed otwarciem obudowy komputera](#). Po zakończeniu pracy wewnątrz komputera należy postępować zgodnie z instrukcjami w sekcji [na temat czynności po zakończeniu pracy wewnątrz komputera](#). Więcej informacji na temat postępowania zgodnego z zasadami bezpieczeństwa znajduje się na stronie dotyczącej przestrzegania przepisów pod adresem [www.dell.com/regulatory\\_compliance](http://www.dell.com/regulatory_compliance).

### Przed wykonaniem procedury

**OSTRZEŻENIE** Wyjęcie baterii pastylkowej spowoduje przywrócenie domyślnych ustawień programu konfiguracyjnego systemu BIOS. Przed wymontowaniem płyty we/wy wraz z baterią pastylkową zalecane jest zapamiętanie ustawień konfiguracji systemu BIOS.

1. Wymontuj [pokrywę dolną](#).
2. Wymontuj [dysk SSD / pamięć Intel Optane](#).
3. Wymontuj [głośniki](#).

### Procedura

1. Otwórz zatrzask złącza i odłącz kabel dysku twardego od płyty systemowej.
2. Otwórz zatrzask złącza i odłącz kabel płyty we/wy od płyty systemowej.
3. Odklej kabel płyty we/wy od zestawu podparcia dłoni i klawiatury.
4. Wykręć dwie śruby (M2x4) mocujące płytę we/wy do zestawu podparcia dłoni i klawiatury.
5. Wyjmij płytę we/wy razem z kablem z zestawu podparcia dłoni i klawiatury.

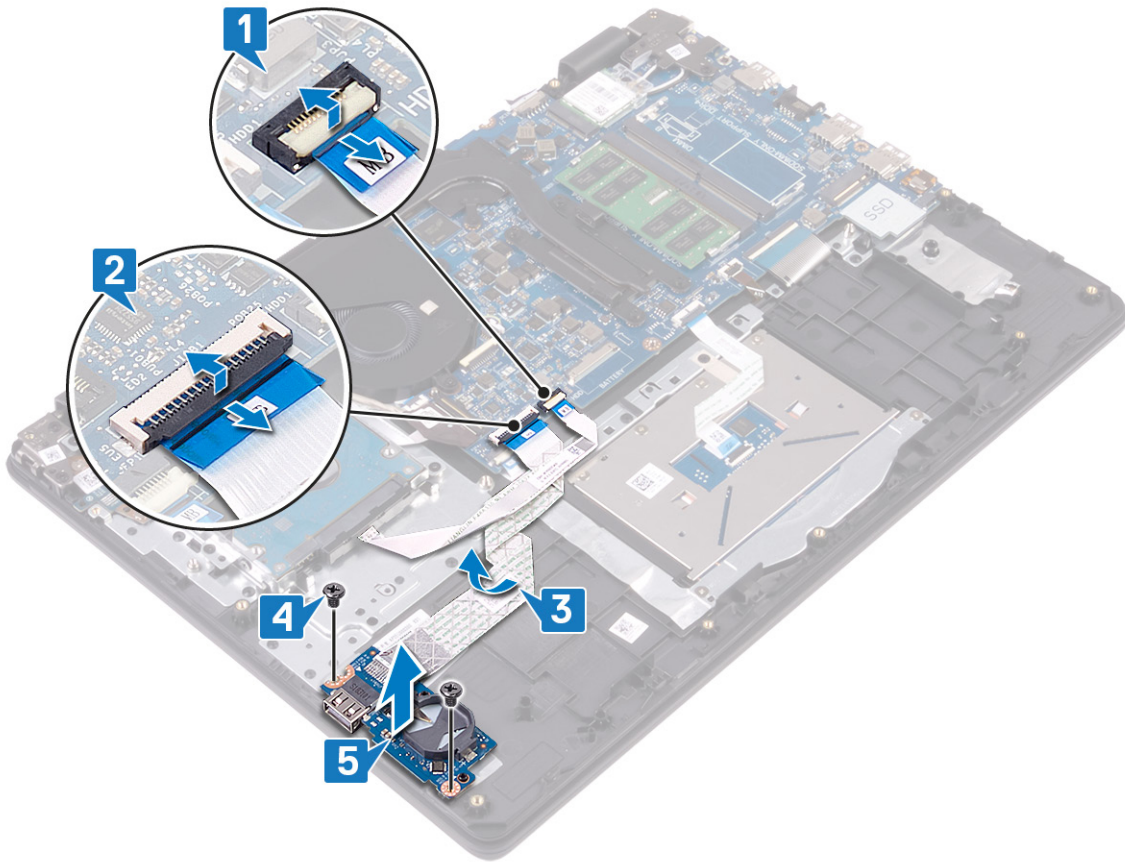

## Instalowanie płyty we/wy

**UWAGA** Przed przystąpieniem do wykonywania czynności wymagających otwarcia obudowy komputera należy zapoznać się z instrukcjami dotyczącymi bezpieczeństwa dostarczonymi z komputerem i wykonać procedurę przedstawioną w sekcji **na temat czynności przed otwarciem obudowy komputera**. Po zakończeniu pracy wewnątrz komputera należy postępować zgodnie z instrukcjami w sekcji **na temat czynności po zakończeniu pracy wewnątrz komputera**. Więcej informacji na temat postępowania zgodnego z zasadami bezpieczeństwa znajduje się na stronie dotyczącej przestrzegania przepisów pod adresem [www.dell.com/regulatory\\_compliance](http://www.dell.com/regulatory_compliance).

### Procedura

1. Umieść płytę we/wy w zestawie podparcia dłoni i klawiatury, dopasowując ją do wypustek.
2. Wkręć dwie śruby (M2x4) mocujące płytę we/wy do zestawu podparcia dłoni i klawiatury.
3. Przyklej kabel płyty we/wy do zestawu podparcia dłoni i klawiatury.
4. Podłącz kabel dysku twardego do płyty systemowej i zamknij zatrzask, aby zamocować kabel.
5. Podłącz kabel płyty we/wy do płyty systemowej i zamknij zatrzask, aby zamocować kabel.

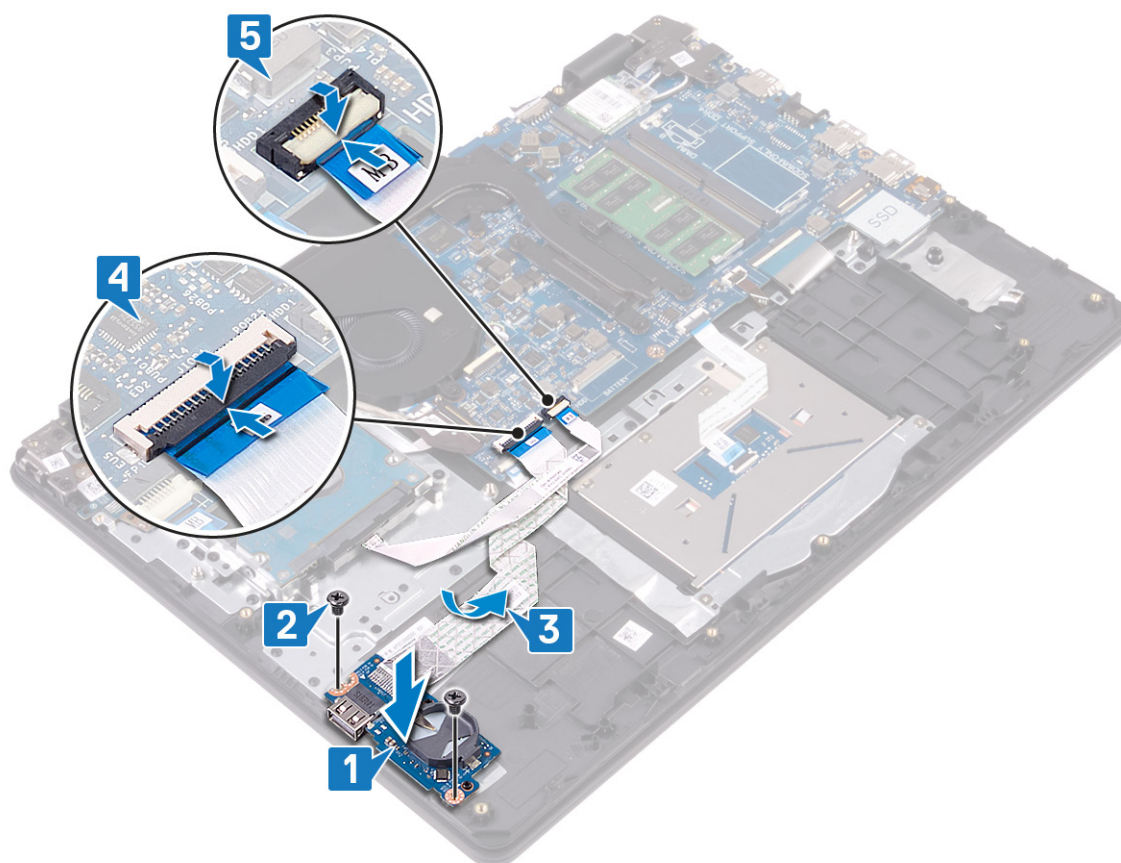

### Po wykonaniu procedury

1. Zainstaluj głośniki.
2. Zainstaluj dysk SSD / pamięć Intel Optane.
3. Zainstaluj pokrywę dolną.

# Wymontowywanie zestawu wyświetlacza

**UWAGA** Przed przystąpieniem do wykonywania czynności wymagających otwarcia obudowy komputera należy zapoznać się z instrukcjami dotyczącymi bezpieczeństwa dostarczonymi z komputerem i wykonać procedurę przedstawioną w sekcji **na temat czynności przed otwarciem obudowy komputera**. Po zakończeniu pracy wewnątrz komputera należy postępować zgodnie z instrukcjami w sekcji **na temat czynności po zakończeniu pracy wewnątrz komputera**. Więcej informacji na temat postępowania zgodnego z zasadami bezpieczeństwa znajduje się na stronie dotyczącej przestrzegania przepisów pod adresem [www.dell.com/regulatory\\_compliance](http://www.dell.com/regulatory_compliance).

## Przed wykonaniem procedury

1. Wymontuj **pokrywę dolną**.
2. Wymontuj **kartę sieci bezprzewodowej**.
3. Wymontuj **wentylator**.

## Procedura

1. Zapamiętaj ułożenie kabli antenowych i zdejmij kable z płyty systemowej.
2. Otwórz zatrzask i odłącz kabel klawiatury od płyty systemowej.
3. Wyjmij kabel wyświetlacza z prowadnic w zestawie podparcia dłoni i klawiatury.
4. Wykręć cztery śruby (M2,5x4) mocujące lewy i prawy zawias do płyty systemowej i płyty we/wy.

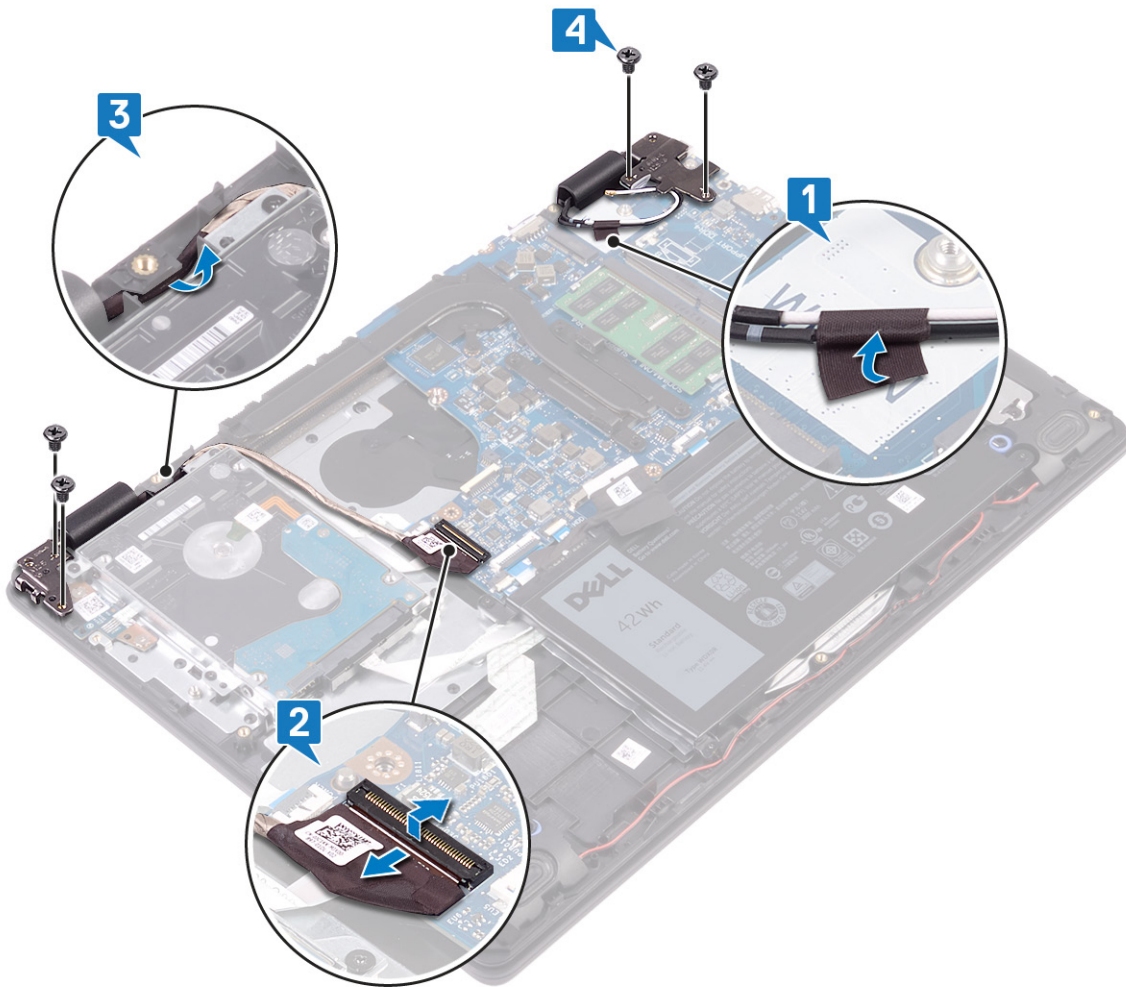

5. Unieś zestaw podparcia dłoni i klawiatury pod kątem.

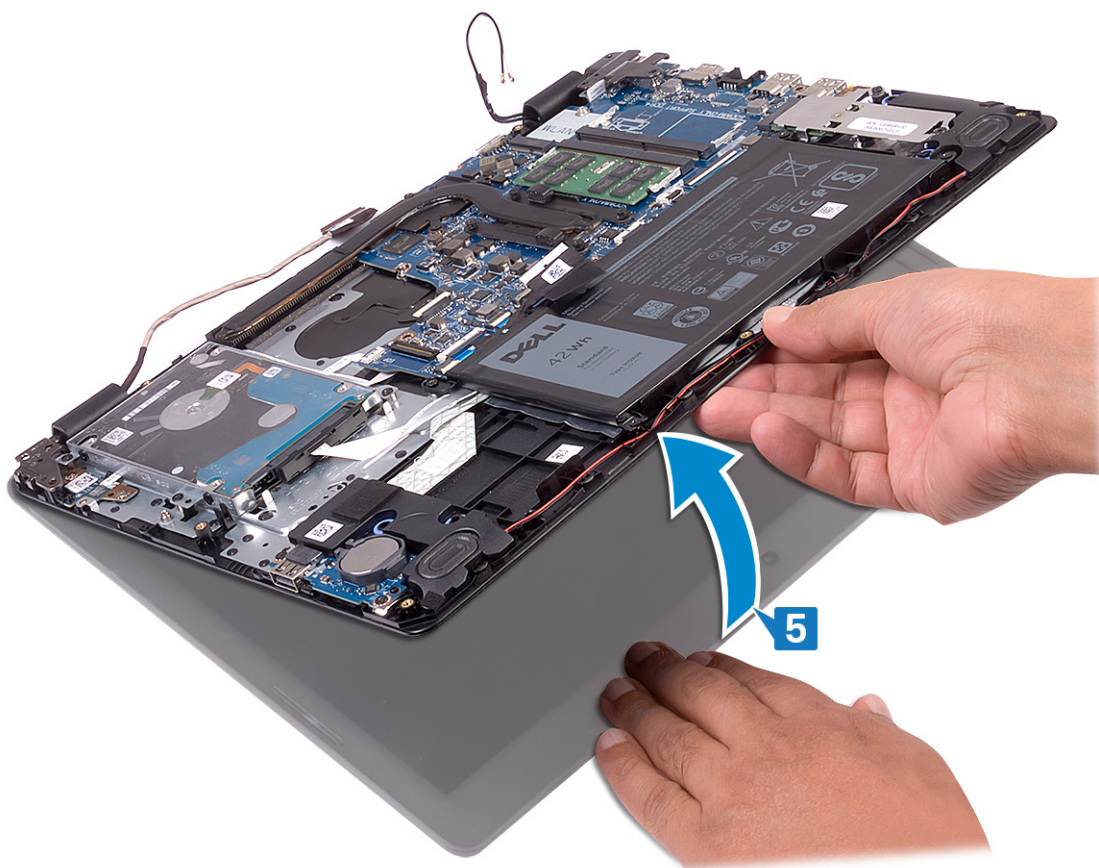

6. Przesuń i wyjmij zestaw podparcia dłoni i klawiatury z zestawu wyświetlacza.

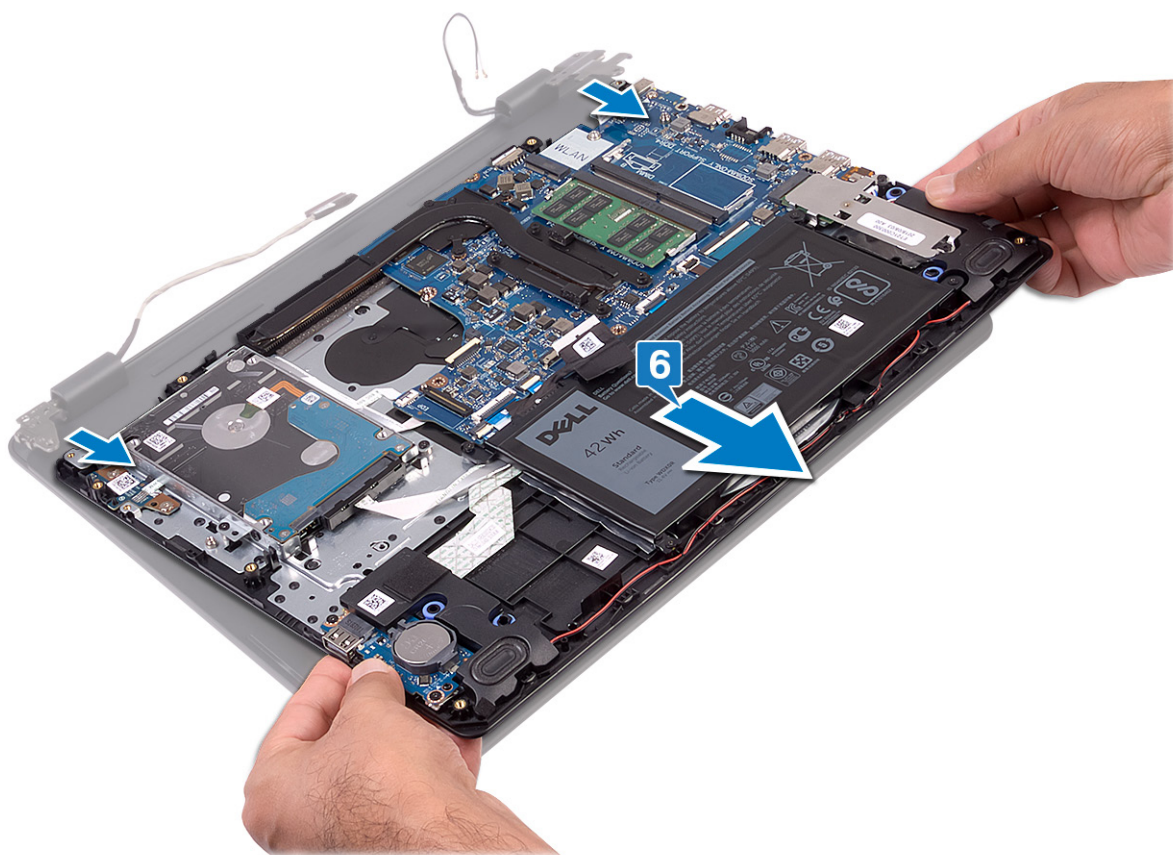

7. Po wykonaniu wszystkich powyższych czynności pozostaje zestaw wyświetlacza.



## Instalowanie zestawu wyświetlacza

**UWAGA** Przed przystąpieniem do wykonywania czynności wymagających otwarcia obudowy komputera należy zapoznać się z instrukcjami dotyczącymi bezpieczeństwa dostarczonymi z komputerem i wykonać procedurę przedstawioną w sekcji **na temat czynności przed otwarciem obudowy komputera**. Po zakończeniu pracy wewnątrz komputera należy postępować zgodnie z instrukcjami w sekcji **na temat czynności po zakończeniu pracy wewnątrz komputera**. Więcej informacji na temat postępowania zgodnego z zasadami bezpieczeństwa znajduje się na stronie dotyczącej przestrzegania przepisów pod adresem [www.dell.com/regulatory\\_compliance](http://www.dell.com/regulatory_compliance).

### Procedura

**UWAGA** Przed zainstalowaniem zestawu wyświetlacza na zestawie podparcia dłoni i klawiatury upewnij się, że zawiasy są otwarte pod maksymalnym kątem.

1. Umieść zestaw podparcia dłoni i klawiatury pod zawiasami zestawu wyświetlacza.
2. Dociśnij zawiasy do płyty systemowej i płyty we/wy.

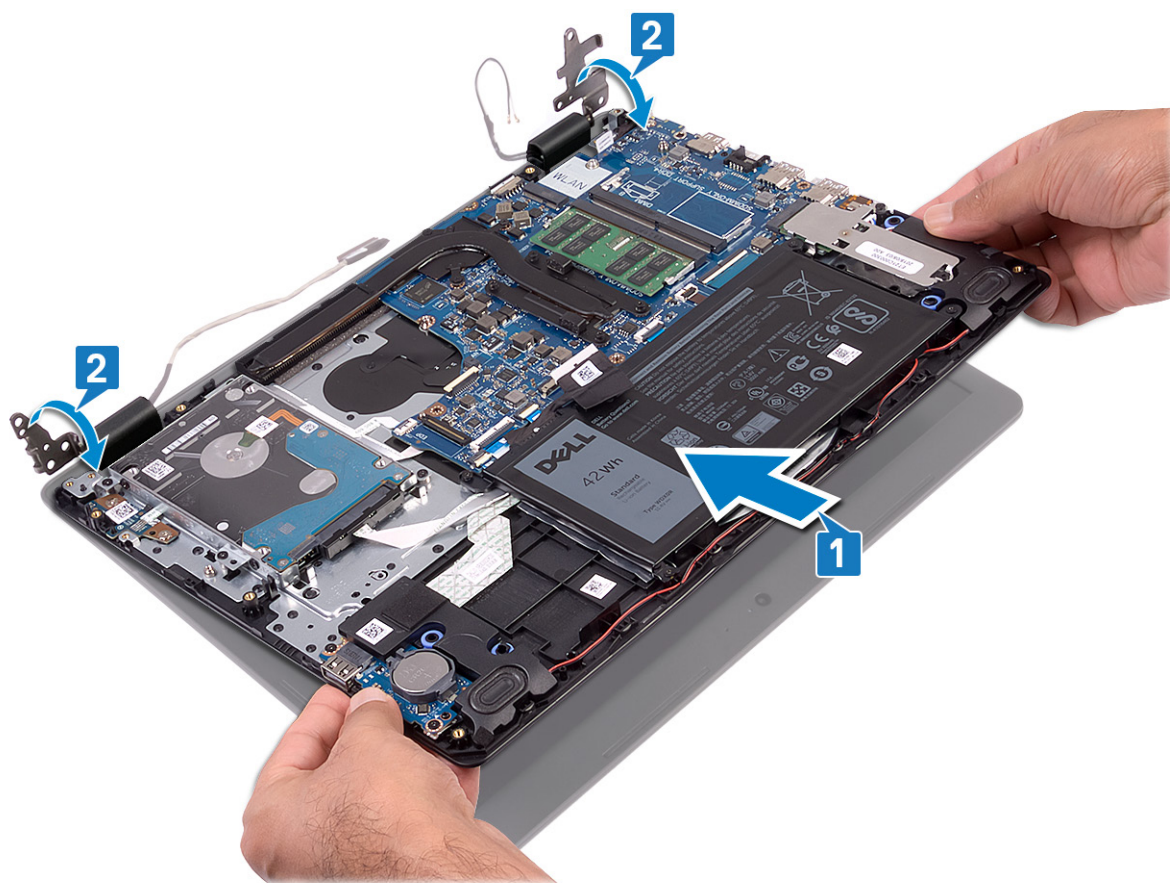

3. Wkręć cztery śruby (M2,5x4) mocujące zawiasy wyświetlacza do płyty systemowej i płyty we/wy.
4. Umieść kabel wyświetlacza w przewodnicach w zestawie podparcia dłoni i klawiatury.
5. Podłącz kabel wyświetlacza do płyty systemowej.
6. Przyklej kable antenowe do płyty systemowej.

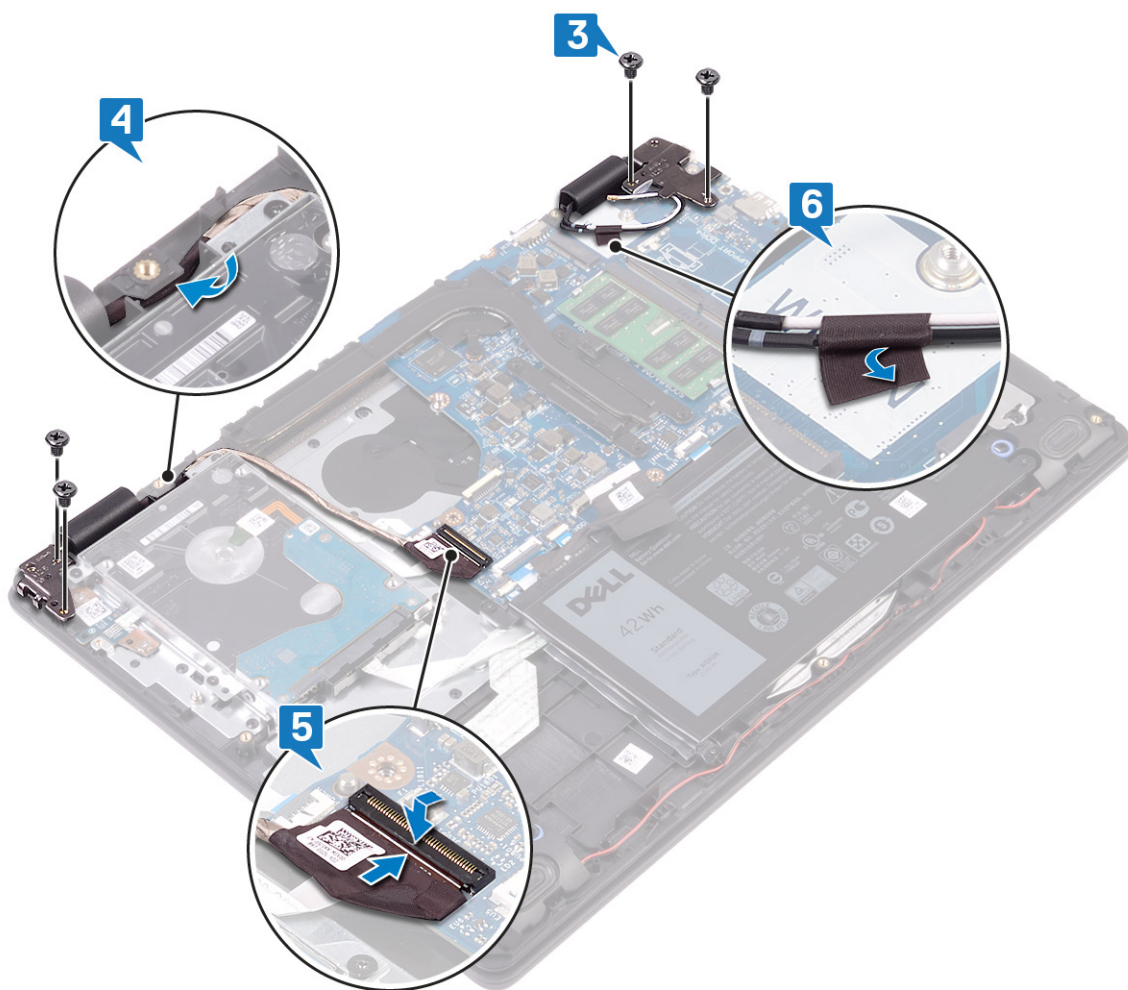

## Po wykonaniu procedury

1. Zainstaluj wentylator.
2. Zainstaluj kartę sieci bezprzewodowej.
3. Zainstaluj pokrywę dolną.

# Wymontowywanie płyty przycisku zasilania

**UWAGA** Przed przystąpieniem do wykonywania czynności wymagających otwarcia obudowy komputera należy zapoznać się z instrukcjami dotyczącymi bezpieczeństwa dostarczonymi z komputerem i wykonać procedurę przedstawioną w sekcji [na temat czynności przed otwarciem obudowy komputera](#). Po zakończeniu pracy wewnątrz komputera należy postępować zgodnie z instrukcjami w sekcji [na temat czynności po zakończeniu pracy wewnątrz komputera](#). Więcej informacji na temat postępowania zgodnego z zasadami bezpieczeństwa znajduje się na stronie dotyczącej przestrzegania przepisów pod adresem [www.dell.com/regulatory\\_compliance](http://www.dell.com/regulatory_compliance).

## Przed wykonaniem procedury

1. Wymontuj [pokrywę dolną](#).
2. Wymontuj [akumulator](#).
3. Wymontuj [kartę sieci bezprzewodowej](#).
4. Wymontuj [wentylator](#).
5. Wymontuj [dysk twardy](#).
6. Wymontuj [zestaw wyświetlacza](#).

## Procedura

1. Otwórz zatrzask i odłącz kabel płyty przycisku zasilania od płyty systemowej.
2. Wykręć dwie śruby (M2x3) mocujące płytę przycisku zasilania do zestawu podparcia dłoni i klawiatury.
3. Unieś płytę przycisku zasilania razem z kablem z zestawu podparcia dłoni i klawiatury.

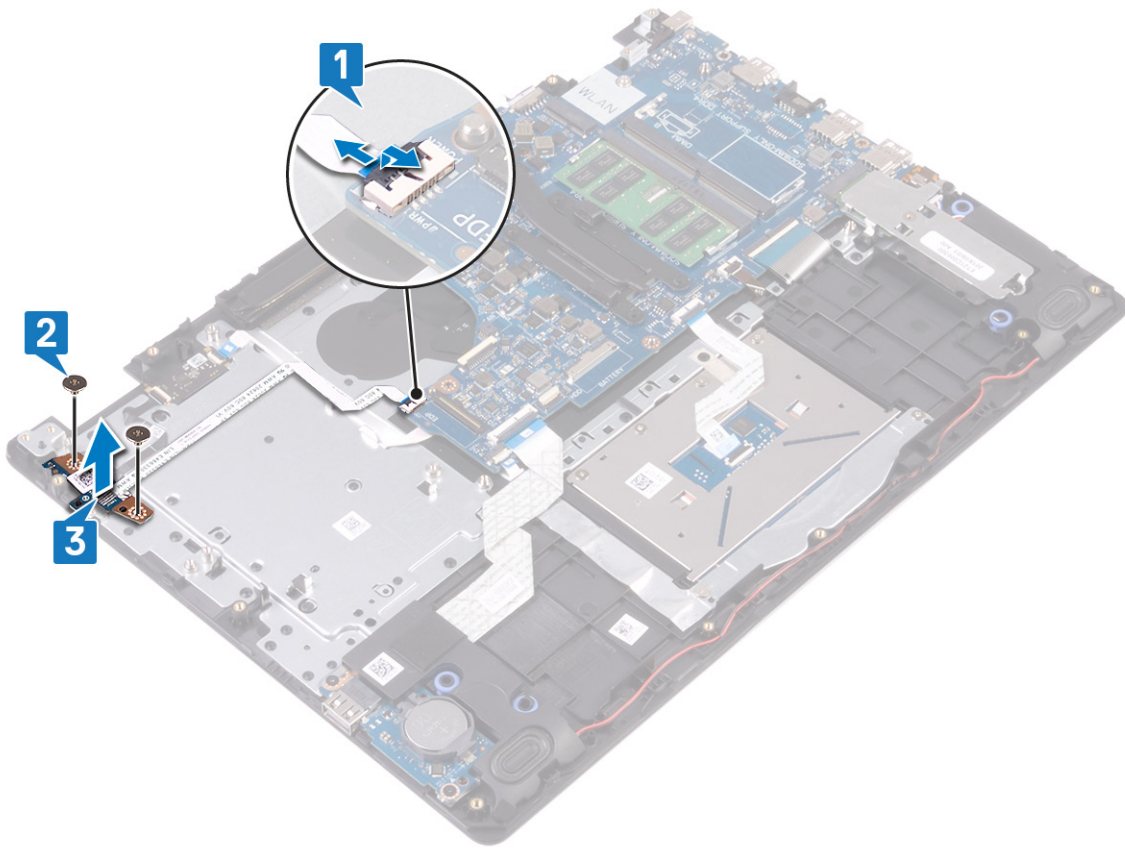

## Instalowanie płyty przycisku zasilania

**UWAGA** Przed przystąpieniem do wykonywania czynności wymagających otwarcia obudowy komputera należy zapoznać się z instrukcjami dotyczącymi bezpieczeństwa dostarczonymi z komputerem i wykonać procedurę przedstawioną w sekcji **na temat czynności przed otwarciem obudowy komputera**. Po zakończeniu pracy wewnątrz komputera należy postępować zgodnie z instrukcjami w sekcji **na temat czynności po zakończeniu pracy wewnątrz komputera**. Więcej informacji na temat postępowania zgodnego z zasadami bezpieczeństwa znajduje się na stronie dotyczącej przestrzegania przepisów pod adresem [www.dell.com/regulatory\\_compliance](http://www.dell.com/regulatory_compliance).

### Procedura

1. Umieść płytę przycisku zasilania w gnieździe w zestawie podparcia dłoni i klawiatury.
2. Wkręć dwie śruby (M2x3) mocujące płytę przycisku zasilania do zestawu podparcia dłoni i klawiatury.
3. Podłącz kabel przycisku zasilania do płyty systemowej i zamknij zatrzask, aby zamocować kabel.

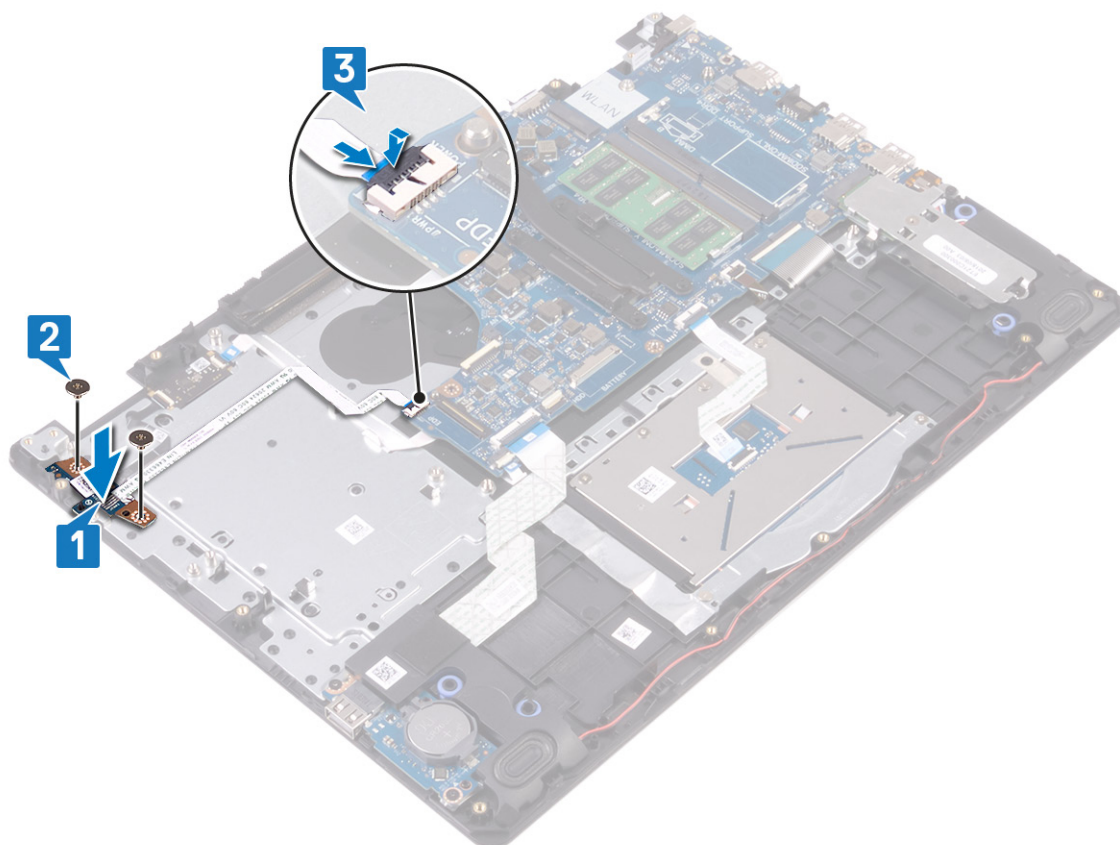

### Po wykonaniu procedury

1. Zainstaluj **zestaw wyświetlacza**.
2. Zainstaluj **dysk twardy**.
3. Zainstaluj **wentylator**.
4. Zainstaluj **kartę sieci bezprzewodowej**.
5. Zainstaluj **akumulator**.

6. Zainstaluj [pokrywę dolną](#).

# Wymontowywanie płyty systemowej

- i** **UWAGA** Przed przystąpieniem do wykonywania czynności wymagających otwarcia obudowy komputera należy zapoznać się z instrukcjami dotyczącymi bezpieczeństwa dostarczonymi z komputerem i wykonać procedurę przedstawioną w sekcji [na temat czynności przed otwarciem obudowy komputera](#). Po zakończeniu pracy wewnątrz komputera należy postępować zgodnie z instrukcjami w sekcji [na temat czynności po zakończeniu pracy wewnątrz komputera](#). Więcej informacji na temat postępowania zgodnego z zasadami bezpieczeństwa znajduje się na stronie dotyczącej przestrzegania przepisów pod adresem [www.dell.com/regulatory\\_compliance](http://www.dell.com/regulatory_compliance).
- i** **UWAGA** Kod Service Tag komputera jest przechowywany w pamięci płyty systemowej. Po wymianie płyty systemowej należy wprowadzić kod Service Tag w programie konfiguracyjnym systemu BIOS.
- i** **UWAGA** Wymiana płyty systemowej powoduje usunięcie wszystkich zmian wprowadzonych w programie konfiguracji systemu BIOS. Odpowiednie zmiany należy wprowadzić ponownie po wymianie płyty systemowej.
- i** **UWAGA** Przed odłączeniem kabli od płyty systemowej należy zanotować rozmieszczenie złączy, tak aby móc poprawnie podłączyć kable po wymianie płyty systemowej.

## Przed wykonaniem procedury

1. Wymontuj [pokrywę dolną](#).
2. Wymontuj [akumulator](#).
3. Wymontuj [moduły pamięci](#).
4. Wymontuj [kartę sieci bezprzewodowej](#).
5. Wymontuj [wentylator](#).
6. Wymontuj [radiator](#).
7. Wymontuj [dysk SSD / pamięć Intel Optane](#).

## Procedura

1. Odłącz kabel głośnika od płyty systemowej.
2. Otwórz zatrzask i odłącz klawiaturę od płyty systemowej.
3. Otwórz zatrzask i odłącz kabel podświetlenia klawiatury od płyty systemowej.
4. Otwórz zatrzask i odłącz kabel tabliczki dotykowej od płyty systemowej.
5. Otwórz zatrzask złącza i odłącz kabel dysku twardego od płyty systemowej.
6. Otwórz zatrzask i odłącz kabel panelu wejścia/wyjścia od płyty systemowej.
7. Otwórz zatrzask i odłącz kabel czytnika linii papilarnych od płyty systemowej.
8. Otwórz zatrzask i odłącz kabel płyty przycisku zasilania od płyty systemowej.
9. Odłącz kabel gniazda zasilacza od płyty systemowej.

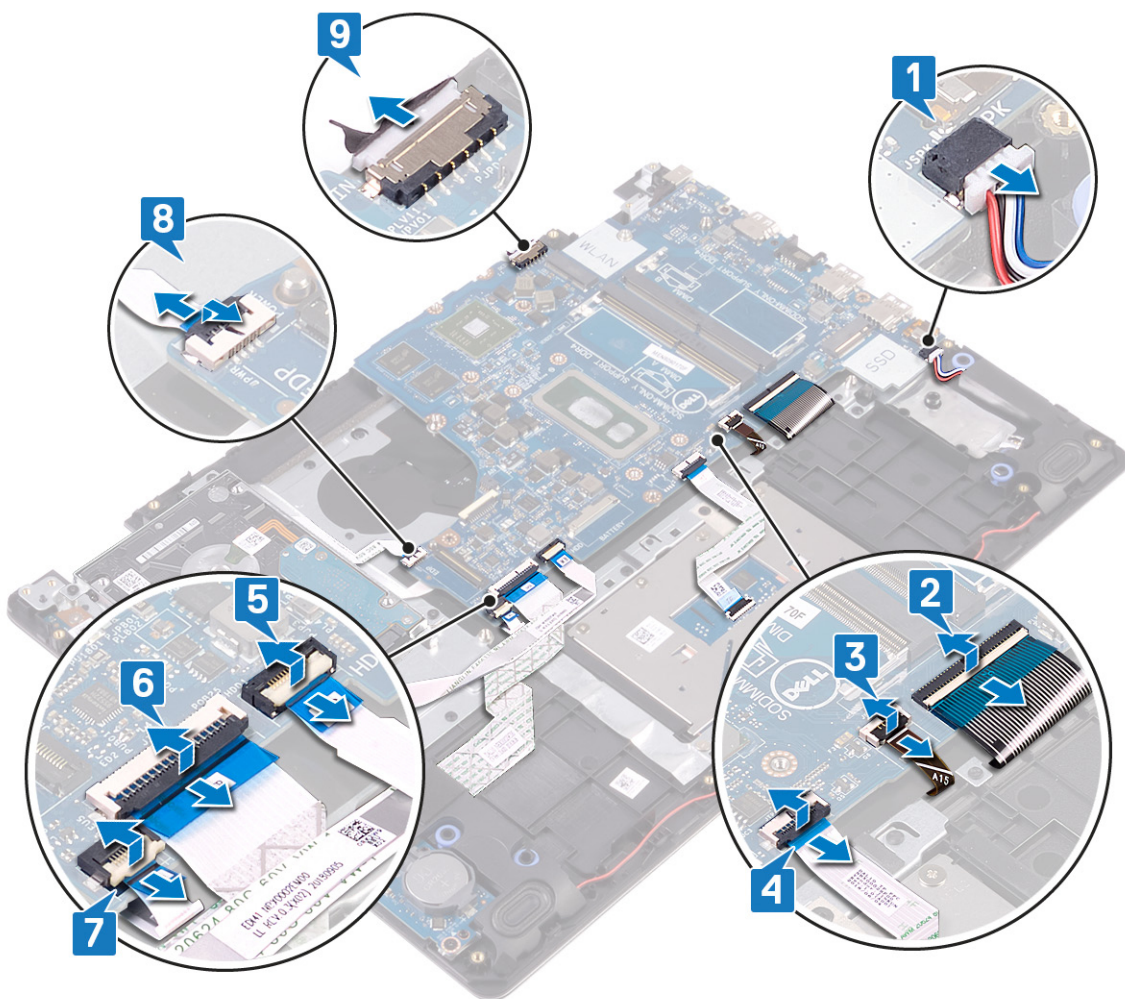

10. Wykręć śrubę (M2x4) mocującą płytę systemową do zestawu podparcia dłoni i klawiatury.
11. Wymij płytę systemową z zestawu podparcia dłoni i klawiatury.

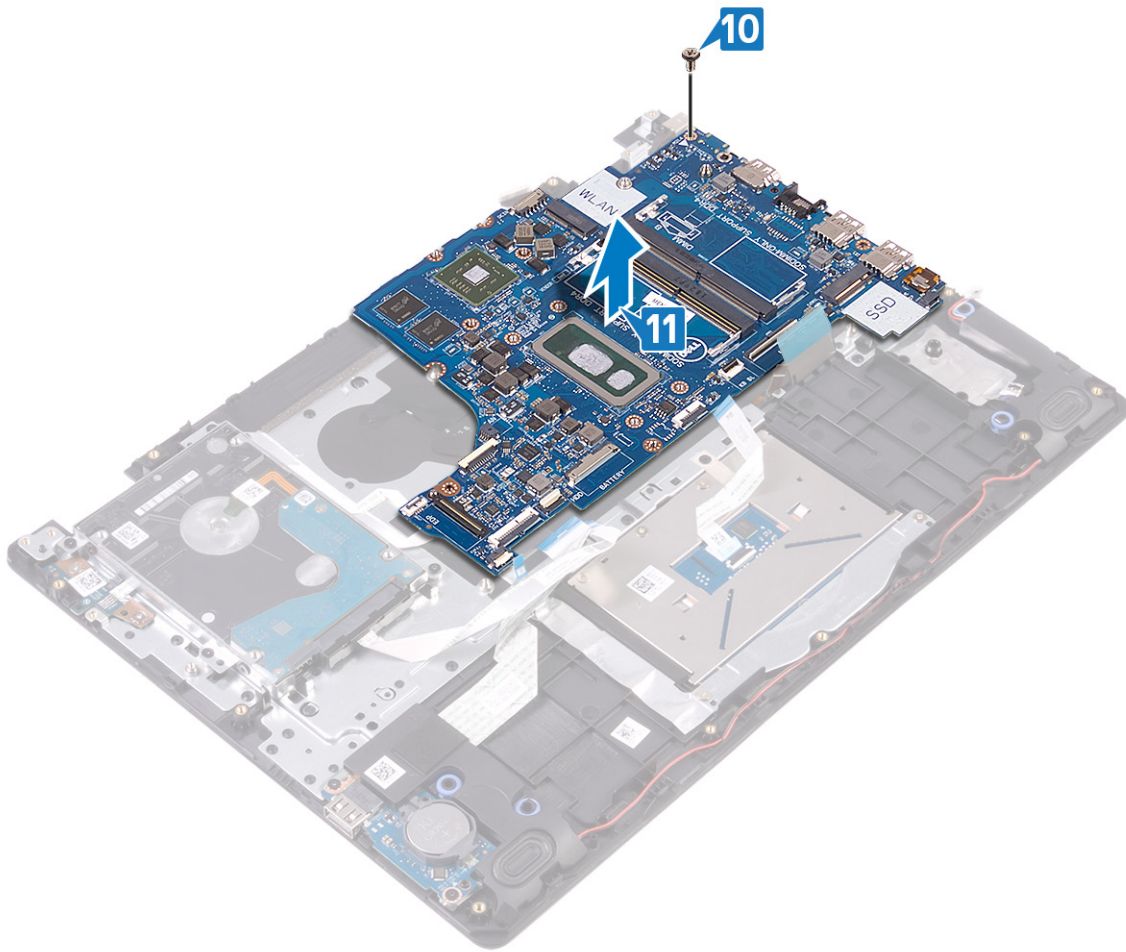

## Instalowanie płyty systemowej

- UWAGA** Przed przystąpieniem do wykonywania czynności wymagających otwarcia obudowy komputera należy zapoznać się z instrukcjami dotyczącymi bezpieczeństwa dostarczonymi z komputerem i wykonać procedurę przedstawioną w sekcji **na temat czynności przed otwarciem obudowy komputera**. Po zakończeniu pracy wewnątrz komputera należy postępować zgodnie z instrukcjami w sekcji **na temat czynności po zakończeniu pracy wewnątrz komputera**. Więcej informacji na temat postępowania zgodnego z zasadami bezpieczeństwa znajduje się na stronie dotyczącej przestrzegania przepisów pod adresem [www.dell.com/regulatory\\_compliance](http://www.dell.com/regulatory_compliance).
- UWAGA** Kod Service Tag komputera jest przechowywany w pamięci płyty systemowej. Po wymianie płyty systemowej należy wprowadzić kod Service Tag w programie konfiguracyjnym systemu BIOS.
- UWAGA** Wymiana płyty systemowej powoduje usunięcie wszystkich zmian wprowadzonych w programie konfiguracji systemu BIOS. Odpowiednie zmiany należy wprowadzić ponownie po wymianie płyty systemowej.

### Procedura

1. Dopasuj otwór na śrubę w płycie systemowej do otworu w zestawie podparcia dłoni i klawiatury.
2. Wkręć śrubę (M2x4) mocującą płytę systemową do zestawu podparcia dłoni i klawiatury.

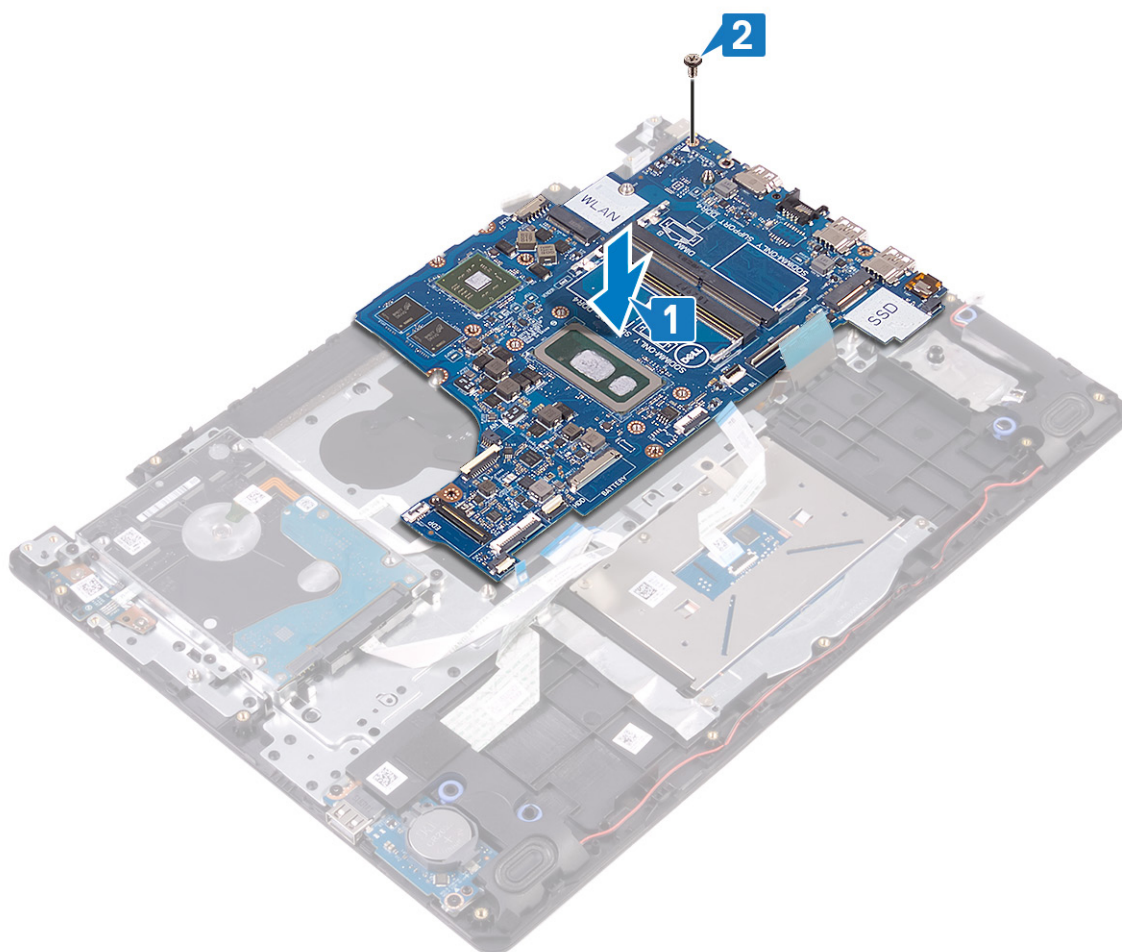

3. Podłącz kabel gniazda zasilacza i kabel głośników do płyty systemowej.
4. Podłącz kabel płyty przycisku zasilania do złącza na płycie systemowej i zamknij zatrzask, aby zamocować kabel.

5. Podłącz kabel czytnika linii papilarnych do złącza na płycie systemowej i zamknij zatrzask, aby zamocować kabel.
6. Podłącz kabel płyty we/wy do płyty systemowej i zamknij zatrzask, aby zamocować kabel.
7. Podłącz kabel dysku twardego do złącza na płycie systemowej i zamknij zatrzask złącza, aby zamocować kabel.
8. Podłącz kabel tabliczki dotykowej do złącza na płycie systemowej i zamknij zatrzask złącza, aby zamocować kabel.
9. Podłącz kabel płyty podświetlenia klawiatury do złącza na płycie systemowej i zamknij zatrzask, aby zamocować kabel.
10. Wsuń kabel klawiatury w złącze na płycie systemowej i zamknij zatrzask, aby zamocować kabel.
11. Podłącz kabel głośników do płyty systemowej.

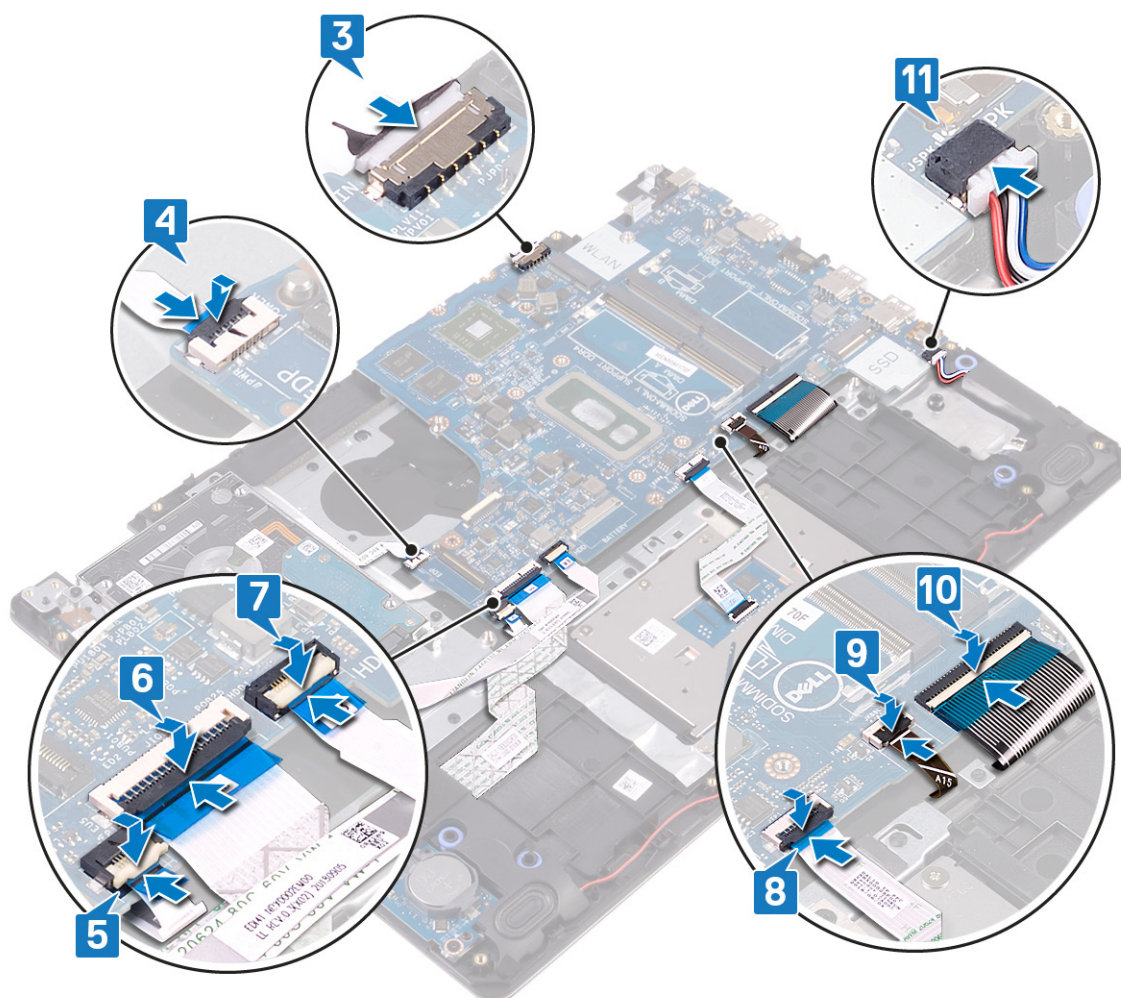

## Po wykonaniu procedury

1. Zainstaluj dysk SSD / pamięć Intel Optane.
2. Zainstaluj radiator.
3. Zainstaluj wentylator.
4. Zainstaluj kartę sieci bezprzewodowej.
5. Zainstaluj moduły pamięci.
6. Zainstaluj akumulator.
7. Zainstaluj pokrywę dolną.

## Wprowadzanie znacznika serwisowego w systemie BIOS

1. Włącz albo uruchom ponownie komputer.

2. Po wyświetleniu logo DELL naciśnij klawisz F2, aby otworzyć program konfiguracji systemu BIOS.
3. Przejdź do karty **Main (Ekran główny)** i wpisz znacznik serwisowy w polu **Service Tag Input (Wprowadź znacznik serwisowy)**.

 **UWAGA** Znacznik serwisowy to alfanumeryczny identyfikator umieszczony z tyłu komputera.

# Wymontowywanie przycisku zasilania z czytnikiem linii papilarnych

**UWAGA** Przed przystąpieniem do wykonywania czynności wymagających otwarcia obudowy komputera należy zapoznać się z instrukcjami dotyczącymi bezpieczeństwa dostarczonymi z komputerem i wykonać procedurę przedstawioną w sekcji **na temat czynności przed otwarciem obudowy komputera**. Po zakończeniu pracy wewnątrz komputera należy postępować zgodnie z instrukcjami w sekcji **na temat czynności po zakończeniu pracy wewnątrz komputera**. Więcej informacji na temat postępowania zgodnego z zasadami bezpieczeństwa znajduje się na stronie dotyczącej przestrzegania przepisów pod adresem [www.dell.com/regulatory\\_compliance](http://www.dell.com/regulatory_compliance).

**UWAGA** Dotyczy tylko komputerów dostarczanych z czytnikiem linii papilarnych.

## Przed wykonaniem procedury

1. Wymontuj **pokrywę dolną**.
2. Wymontuj **akumulator**.
3. Wymontuj **moduły pamięci**.
4. Wymontuj **kartę sieci bezprzewodowej**.
5. Wymontuj **wentylator**.
6. Wymontuj **radiator**.
7. Wymontuj **dysk SSD / pamięć Intel Optane**.
8. Wymontuj **dysk twardy**.
9. Wymontuj **zestaw wyświetlacza**.
10. Wymontuj **płytę systemową**.

## Procedura

1. Zdejmij przycisk zasilania z zestawu podparcia dłoni i klawiatury.
2. Wyjmij płytę przycisków zasilania z czytnikiem linii papilarnych z zestawu podparcia dłoni i klawiatury.
3. Odklej kabel czytnika linii papilarnych od zestawu podparcia dłoni i klawiatury.



# Instalowanie przycisku zasilania z czytnikiem linii papilarnych

**UWAGA** Przed przystąpieniem do wykonywania czynności wymagających otwarcia obudowy komputera należy zapoznać się z instrukcjami dotyczącymi bezpieczeństwa dostarczonymi z komputerem i wykonać procedurę przedstawioną w sekcji **na temat czynności przed otwarciem obudowy komputera**. Po zakończeniu pracy wewnątrz komputera należy postępować zgodnie z instrukcjami w sekcji **na temat czynności po zakończeniu pracy wewnątrz komputera**. Więcej informacji na temat postępowania zgodnego z zasadami bezpieczeństwa znajduje się na stronie dotyczącej przestrzegania przepisów pod adresem [www.dell.com/regulatory\\_compliance](http://www.dell.com/regulatory_compliance).

**UWAGA** Dotyczy tylko komputerów wyposażonych w czytnik linii papilarnych.

## Procedura

1. Umieść przycisk zasilania w zestawie podparcia dłoni i klawiatury, dopasowując go do wypustek.
2. Umieść płytę przycisków zasilania z czytnikiem linii papilarnych w szczelinie w zestawie podparcia dłoni i klawiatury.
3. Przyklej kabel czytnika linii papilarnych do zestawu podparcia dłoni i klawiatury.



## Po wykonaniu procedury

1. Zainstaluj [płytę systemową](#).

2. Zainstaluj [zestaw wyświetlacza](#).
3. Zainstaluj [dysk twardy](#).
4. Zainstaluj [dysk SSD / pamięć Intel Optane](#).
5. Zainstaluj [radiator](#).
6. Zainstaluj [wentylator](#).
7. Zainstaluj [kartę sieci bezprzewodowej](#).
8. Zainstaluj [moduły pamięci](#).
9. Zainstaluj [akumulator](#).
10. Zainstaluj [pokrywę dolną](#).

# Wymontowywanie gniazda zasilacza

**UWAGA** Przed przystąpieniem do wykonywania czynności wymagających otwarcia obudowy komputera należy zapoznać się z instrukcjami dotyczącymi bezpieczeństwa dostarczonymi z komputerem i wykonać procedurę przedstawioną w sekcji **na temat czynności przed otwarciem obudowy komputera**. Po zakończeniu pracy wewnątrz komputera należy postępować zgodnie z instrukcjami w sekcji **na temat czynności po zakończeniu pracy wewnątrz komputera**. Więcej informacji na temat postępowania zgodnego z zasadami bezpieczeństwa znajduje się na stronie dotyczącej przestrzegania przepisów pod adresem [www.dell.com/regulatory\\_compliance](http://www.dell.com/regulatory_compliance).

## Przed wykonaniem procedury

1. Wymontuj **pokrywę dolną**.
2. Wymontuj **akumulator**.
3. Wymontuj **moduły pamięci**.
4. Wymontuj **kartę sieci bezprzewodowej**.
5. Wymontuj **wentylator**.
6. Wymontuj **radiator**.
7. Wymontuj **dysk SSD / pamięć Intel Optane**.
8. Wymontuj **dysk twardy**.
9. Wymontuj **zestaw wyświetlacza**.
10. Wymontuj **płytę systemową**.

## Procedura

1. Wykręć śrubę (M2x2) mocującą gniazdo zasilacza do zestawu podparcia dłoni i klawiatury.
2. Odklej kabel gniazda zasilacza od zestawu podparcia dłoni i klawiatury.
3. Wyjmij gniazdo zasilacza razem z kablem z zestawu podparcia dłoni i klawiatury.

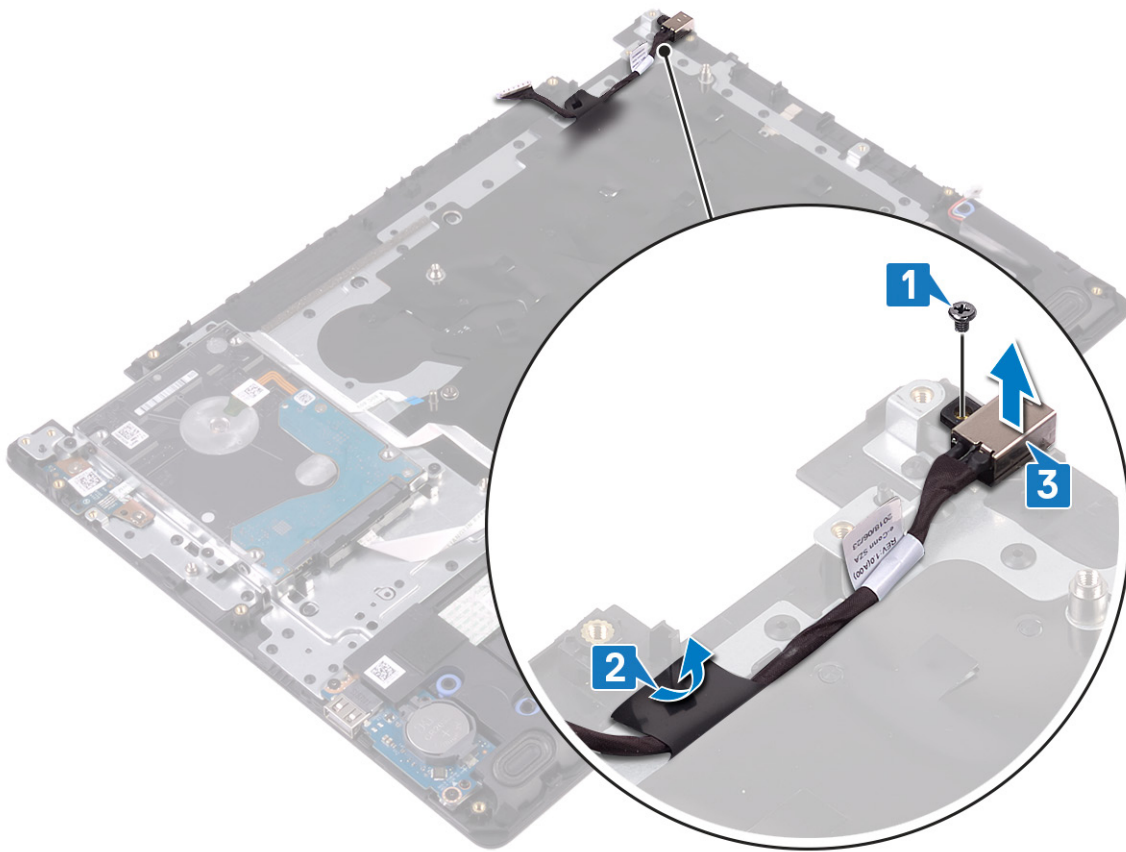

## Instalowanie gniazda zasilacza

**UWAGA** Przed przystąpieniem do wykonywania czynności wymagających otwarcia obudowy komputera należy zapoznać się z instrukcjami dotyczącymi bezpieczeństwa dostarczonymi z komputerem i wykonać procedurę przedstawioną w sekcji **na temat czynności przed otwarciem obudowy komputera**. Po zakończeniu pracy wewnątrz komputera należy postępować zgodnie z instrukcjami w sekcji **na temat czynności po zakończeniu pracy wewnątrz komputera**. Więcej informacji na temat postępowania zgodnego z zasadami bezpieczeństwa znajduje się na stronie dotyczącej przestrzegania przepisów pod adresem [www.dell.com/regulatory\\_compliance](http://www.dell.com/regulatory_compliance).

### Procedura

1. Umieść gniazdo zasilacza we wnęce w zestawie podparcia dłoni i klawiatury.
2. Przyklej kabel gniazda zasilacza do zestawu podparcia dłoni i klawiatury.
3. Wkręć śrubę (M2x2) mocującą gniazdo zasilacza do zestawu podparcia dłoni i klawiatury.

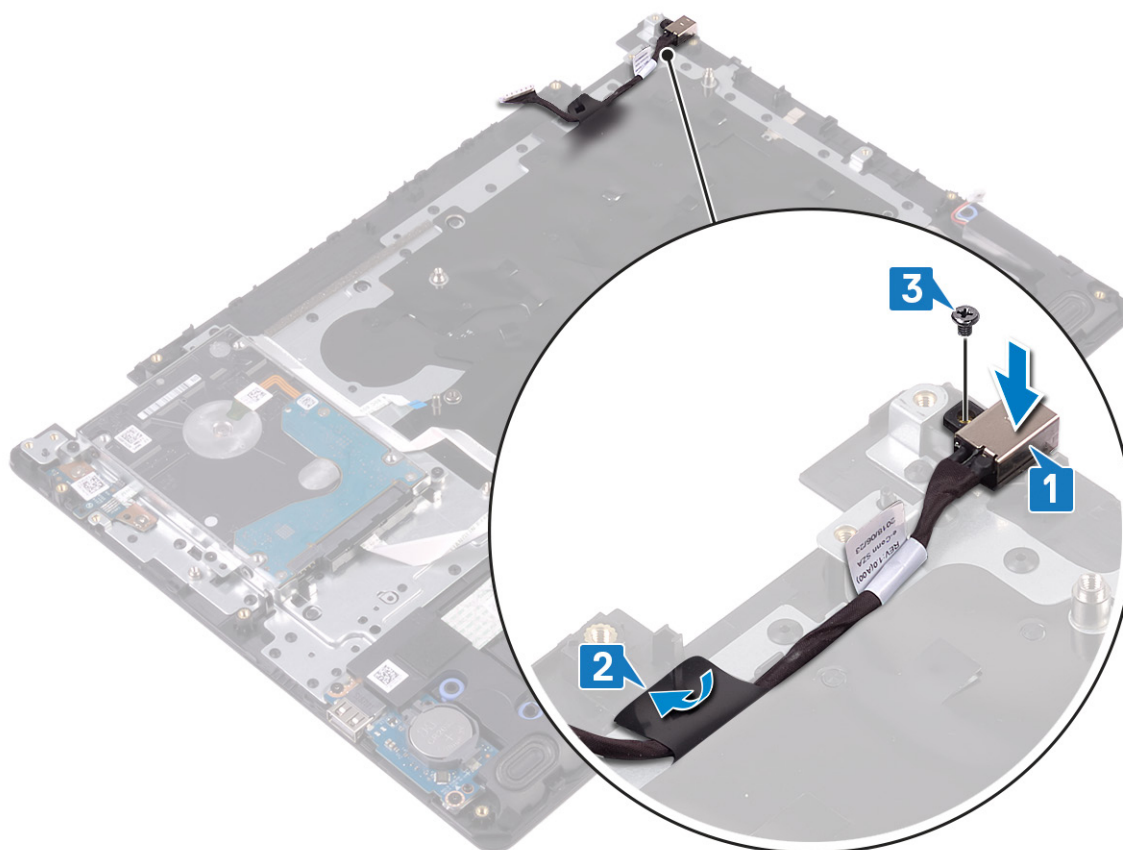

### Po wykonaniu procedury

1. Zainstaluj płytę systemową.
2. Zainstaluj zestaw wyświetlacza.
3. Zainstaluj dysk twardy.
4. Zainstaluj dysk SSD / pamięć Intel Optane.
5. Zainstaluj radiator.

6. Zainstaluj wentylator.
7. Zainstaluj kartę sieci bezprzewodowej.
8. Zainstaluj moduły pamięci.
9. Zainstaluj akumulator.
10. Zainstaluj pokrywę dolną.

# Wymontowywanie zestawu podparcia dłoni i klawiatury

**UWAGA** Przed przystąpieniem do wykonywania czynności wymagających otwarcia obudowy komputera należy zapoznać się z instrukcjami dotyczącymi bezpieczeństwa dostarczonymi z komputerem i wykonać procedurę przedstawioną w sekcji [na temat czynności przed otwarciem obudowy komputera](#). Po zakończeniu pracy wewnątrz komputera należy postępować zgodnie z instrukcjami w sekcji [na temat czynności po zakończeniu pracy wewnątrz komputera](#). Więcej informacji na temat postępowania zgodnego z zasadami bezpieczeństwa znajduje się na stronie dotyczącej przestrzegania przepisów pod adresem [www.dell.com/regulatory\\_compliance](http://www.dell.com/regulatory_compliance).

## Przed wykonaniem procedury

1. Wymontuj [pokrywę dolną](#).
2. Wymontuj [akumulator](#).
3. Wymontuj [moduły pamięci](#).
4. Wymontuj [kartę sieci bezprzewodowej](#).
5. Wymontuj [wentylator](#).
6. Wymontuj [radiator](#).
7. Wymontuj [dysk SSD / pamięć Intel Optane](#).
8. Wymontuj [dysk twarde](#).
9. Wymontuj [tabliczkę dotykową](#).
10. Wymontuj [głośniki](#).
11. Wymontuj [płytę we/wy](#).
12. Wymontuj [zestaw wyświetlacza](#).
13. Wymontuj [płytę przycisku zasilania](#) (opcjonalnie).
14. Wymontuj [płytę systemową](#).
15. Wymontuj [przycisk zasilania z czytnikiem linii papilarnych](#) (opcjonalnie).
16. Wymontuj [gniazdo zasilacza](#).

## Procedura

Po wykonaniu powyższych czynności pozostanie zestaw podparcia dłoni i klawiatury.

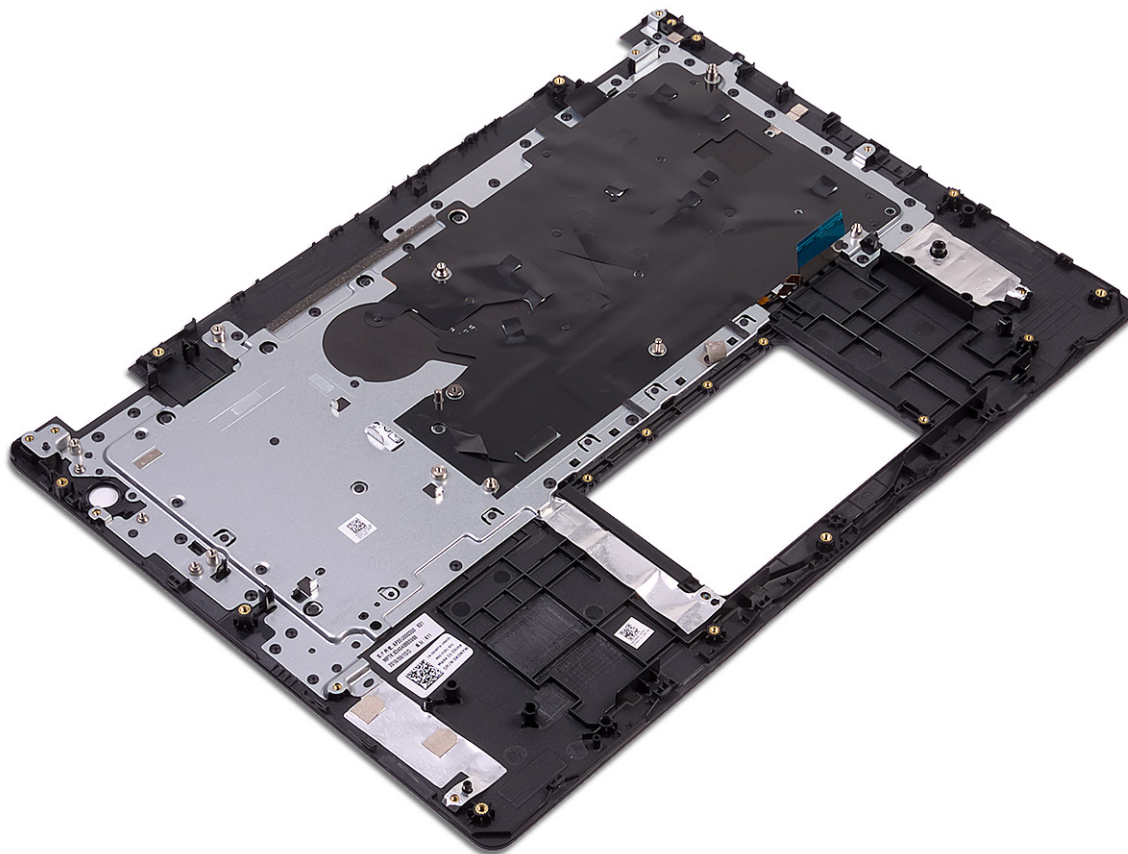

# Instalowanie zestawu podparcia dłoni i klawiatury

**UWAGA** Przed przystąpieniem do wykonywania czynności wymagających otwarcia obudowy komputera należy zapoznać się z instrukcjami dotyczącymi bezpieczeństwa dostarczonymi z komputerem i wykonać procedurę przedstawioną w sekcji [na temat czynności przed otwarciem obudowy komputera](#). Po zakończeniu pracy wewnątrz komputera należy postępować zgodnie z instrukcjami w sekcji [na temat czynności po zakończeniu pracy wewnątrz komputera](#). Więcej informacji na temat postępowania zgodnego z zasadami bezpieczeństwa znajduje się na stronie dotyczącej przestrzegania przepisów pod adresem [www.dell.com/regulatory\\_compliance](http://www.dell.com/regulatory_compliance).

## Procedura

Położ zestaw podparcia dłoni i klawiatury na płaskiej powierzchni.



## Po wykonaniu procedury

1. Zainstaluj [gniazdo zasilacza](#).
2. Zainstaluj [przycisk zasilania z czytnikiem linii papilarnych](#) (opcjonalnie).
3. Zainstaluj [płytkę systemową](#).
4. Zainstaluj [płytkę przycisku zasilania](#) (opcjonalnie).
5. Zainstaluj [zestaw wyświetlacza](#).

6. Zainstaluj płytę we/wy.
7. Zainstaluj głośniki.
8. Zainstaluj tabliczkę dotykową.
9. Zainstaluj dysk twardy.
10. Zainstaluj dysk SSD / pamięć Intel Optane.
11. Zainstaluj radiator.
12. Zainstaluj wentylator.
13. Zainstaluj kartę sieci bezprzewodowej.
14. Zainstaluj moduły pamięci.
15. Zainstaluj akumulator.
16. Zainstaluj pokrywę dolną.

## Wymontowywanie osłony wyświetlacza

- UWAGA** Przed przystąpieniem do wykonywania czynności wymagających otwarcia obudowy komputera należy zapoznać się z instrukcjami dotyczącymi bezpieczeństwa dostarczonymi z komputerem i wykonać procedurę przedstawioną w sekcji **na temat czynności przed otwarciem obudowy komputera**. Po zakończeniu pracy wewnątrz komputera należy postępować zgodnie z instrukcjami w sekcji **na temat czynności po zakończeniu pracy wewnątrz komputera**. Więcej informacji na temat postępowania zgodnego z zasadami bezpieczeństwa znajduje się na stronie dotyczącej przestrzegania przepisów pod adresem [www.dell.com/regulatory\\_compliance](http://www.dell.com/regulatory_compliance).

### Przed wykonaniem procedury

1. Wymontuj pokrywę dolną.
2. Wymontuj kartę sieci bezprzewodowej.
3. Wymontuj wentylator.
4. Wymontuj zestaw wyświetlacza.

### Procedura

1. Naciśnij pokrywę zawiasu wyświetlacza z obu stron i zdejmij ją z zestawu pokrywy tylnej wyświetlacza i anteny.



2. Podważ osłonę wyświetlacza, aby uwolnić ją z zestawu tylnej pokrywy wyświetlacza i anteny.

3. Zdejmij osłonę wyświetlacza z zestawu pokrywy wyświetlacza i anteny.

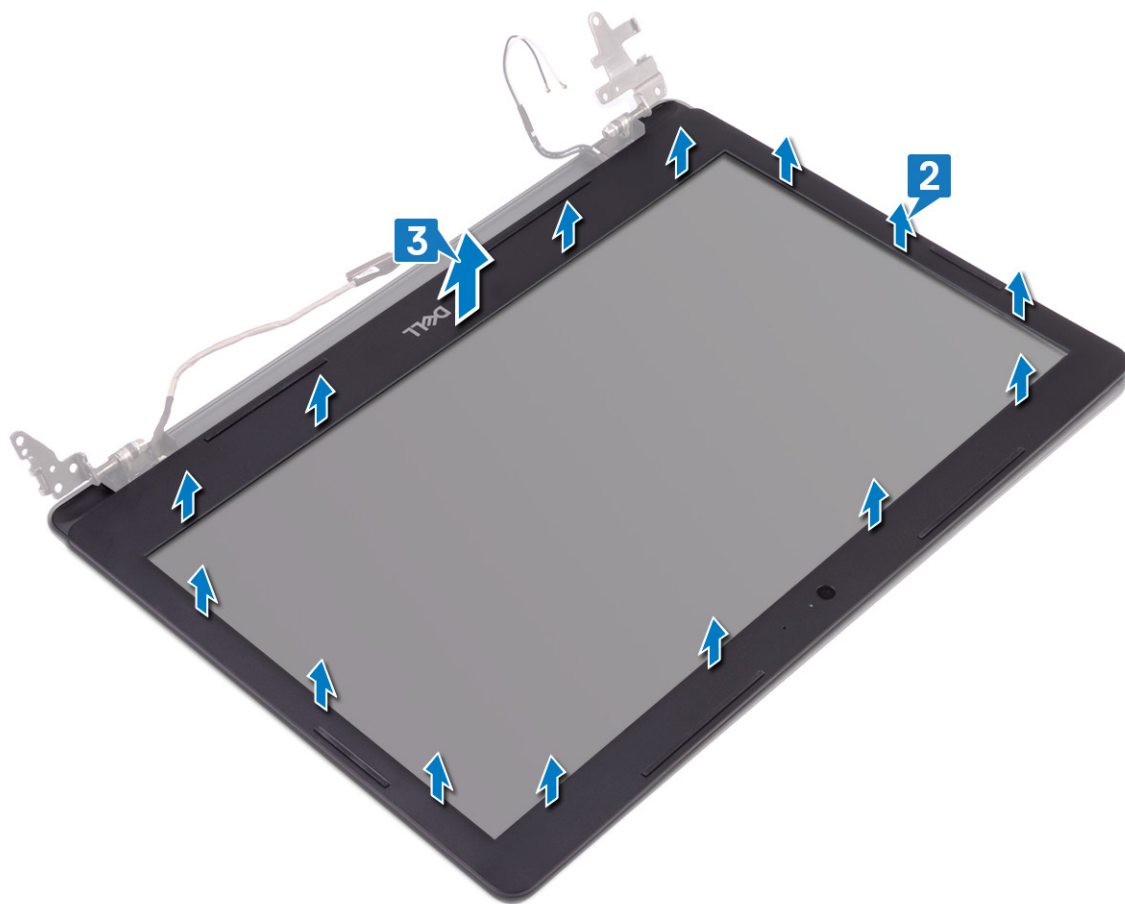

## Instalowanie osłony wyświetlacza

**UWAGA** Przed przystąpieniem do wykonywania czynności wymagających otwarcia obudowy komputera należy zapoznać się z instrukcjami dotyczącymi bezpieczeństwa dostarczonymi z komputerem i wykonać procedurę przedstawioną w sekcji [na temat czynności przed otwarciem obudowy komputera](#). Po zakończeniu pracy wewnątrz komputera należy postępować zgodnie z instrukcjami w sekcji [na temat czynności po zakończeniu pracy wewnątrz komputera](#). Więcej informacji na temat postępowania zgodnego z zasadami bezpieczeństwa znajduje się na stronie dotyczącej przestrzegania przepisów pod adresem [www.dell.com/regulatory\\_compliance](http://www.dell.com/regulatory_compliance).

### Procedura

1. Dopasuj osłonę wyświetlacza do zestawu pokrywy tylnej wyświetlacza i anteny, a następnie delikatnie wciśnij osłonę na miejsce.

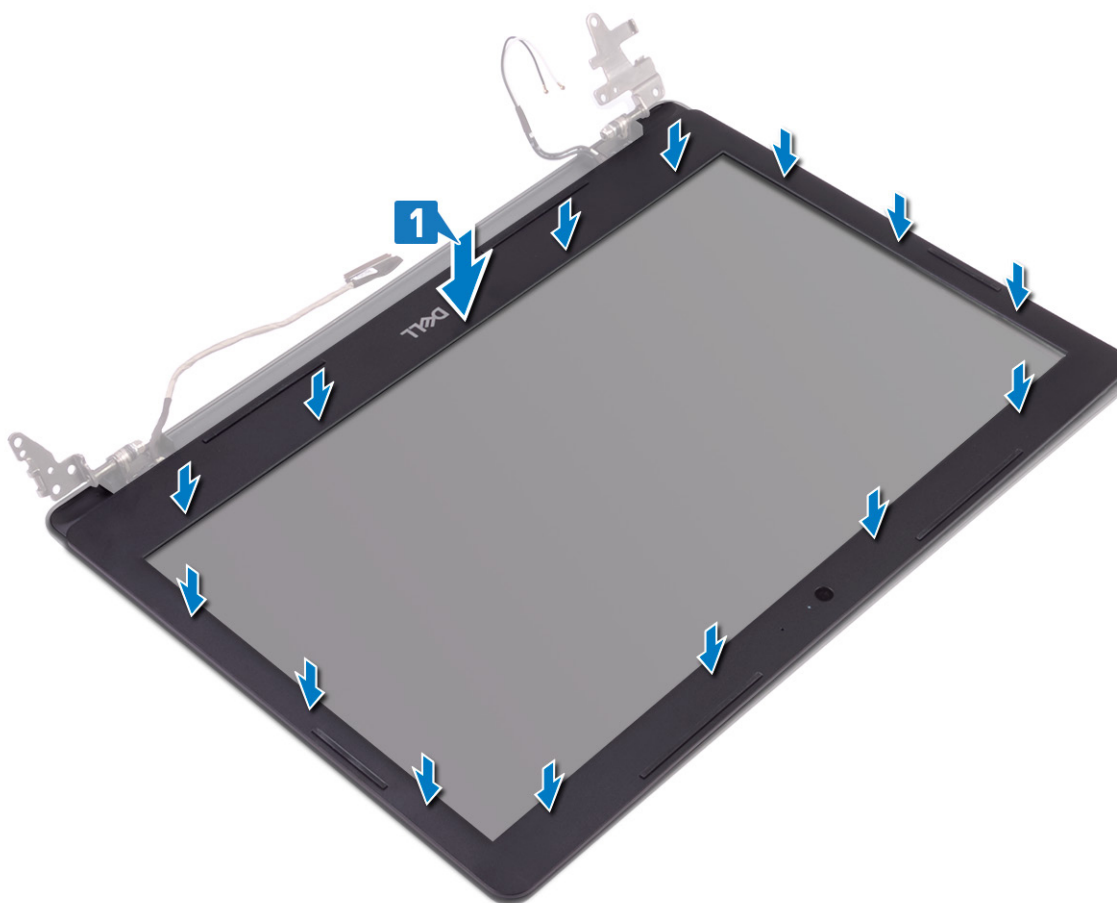

2. Wsuń zaczepy pokrywy zawiasów wyświetlacza do otworów w zestawie pokrywy tylnej wyświetlacza i anteny.
3. Zatrzaśnij pokrywę zawiasów wyświetlacza na miejscu.



## Po wykonaniu procedury

1. Zainstaluj [zestaw wyświetlacza](#).
2. Zainstaluj [wentylator](#).
3. Zainstaluj [kartę sieci bezprzewodowej](#).
4. Zainstaluj [pokrywę dolną](#).

# Wymontowywanie kamery

**UWAGA** Przed przystąpieniem do wykonywania czynności wymagających otwarcia obudowy komputera należy zapoznać się z instrukcjami dotyczącymi bezpieczeństwa dostarczonymi z komputerem i wykonać procedurę przedstawioną w sekcji **na temat czynności przed otwarciem obudowy komputera**. Po zakończeniu pracy wewnątrz komputera należy postępować zgodnie z instrukcjami w sekcji **na temat czynności po zakończeniu pracy wewnątrz komputera**. Więcej informacji na temat postępowania zgodnego z zasadami bezpieczeństwa znajduje się na stronie dotyczącej przestrzegania przepisów pod adresem [www.dell.com/regulatory\\_compliance](http://www.dell.com/regulatory_compliance).

## Przed wykonaniem procedury

1. Wymontuj **pokrywę dolną**.
2. Wymontuj **kartę sieci bezprzewodowej**.
3. Wymontuj **wentylator**.
4. Wymontuj **zestaw wyświetlacza**.
5. Wymontuj **osłonę wyświetlacza**.

## Procedura

1. Rysikiem z tworzywa sztucznego delikatnie podważ kamerę, aby ją uwolnić z zestawu pokrywy wyświetlacza i anteny.
2. Odłącz przewód kamery od modułu kamery.
3. Wyjmij moduł kamery z zestawu pokrywy wyświetlacza i anteny.

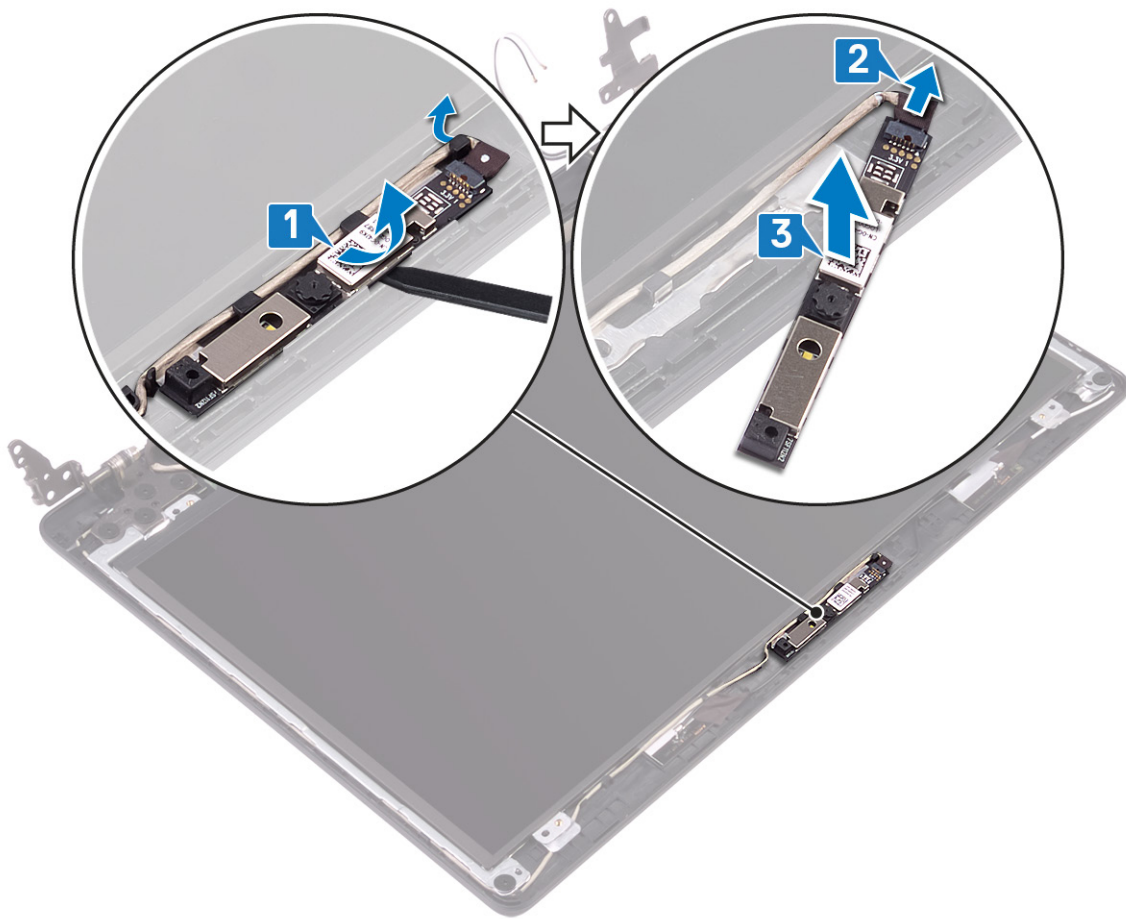

## Instalowanie kamery

**UWAGA** Przed przystąpieniem do wykonywania czynności wymagających otwarcia obudowy komputera należy zapoznać się z instrukcjami dotyczącymi bezpieczeństwa dostarczonymi z komputerem i wykonać procedurę przedstawioną w sekcji [na temat czynności przed otwarciem obudowy komputera](#). Po zakończeniu pracy wewnątrz komputera należy postępować zgodnie z instrukcjami w sekcji [na temat czynności po zakończeniu pracy wewnątrz komputera](#). Więcej informacji na temat postępowania zgodnego z zasadami bezpieczeństwa znajduje się na stronie dotyczącej przestrzegania przepisów pod adresem [www.dell.com/regulatory\\_compliance](http://www.dell.com/regulatory_compliance).

### Procedura

1. Podłącz kabel kamery do modułu kamery.
2. Umieść moduł kamery w zestawie pokrywy wyświetlacza i anteny, posiłkując się prowadnicą.

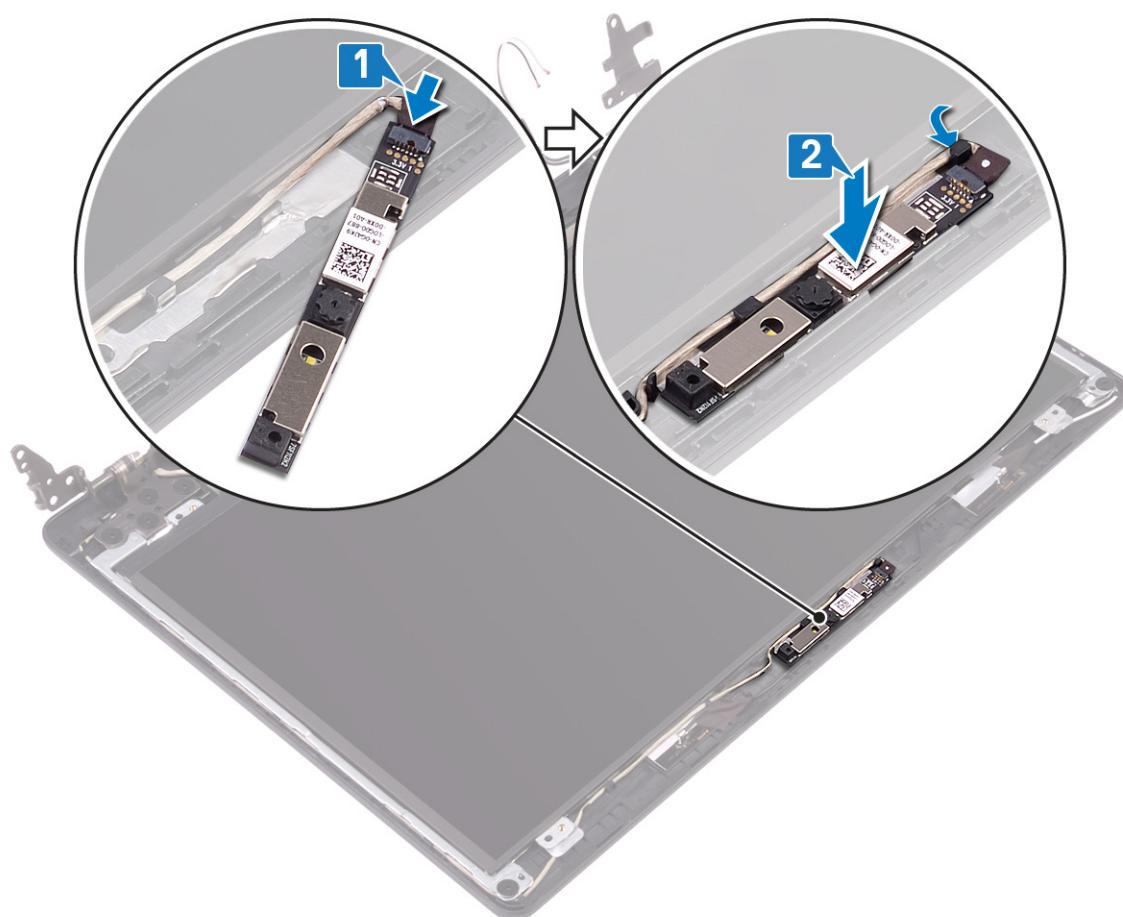

### Po wykonaniu procedury

1. Zainstaluj [osłonę wyświetlacza](#).
2. Zainstaluj [zestaw wyświetlacza](#).
3. Zainstaluj [wentylator](#).
4. Zainstaluj [kartę sieci bezprzewodowej](#).

5. Zainstaluj [pokrywę dolną](#).

# Wymontowywanie panelu wyświetlacza

**UWAGA** Przed przystąpieniem do wykonywania czynności wymagających otwarcia obudowy komputera należy zapoznać się z instrukcjami dotyczącymi bezpieczeństwa dostarczonymi z komputerem i wykonać procedurę przedstawioną w sekcji **na temat czynności przed otwarciem obudowy komputera**. Po zakończeniu pracy wewnątrz komputera należy postępować zgodnie z instrukcjami w sekcji **na temat czynności po zakończeniu pracy wewnątrz komputera**. Więcej informacji na temat postępowania zgodnego z zasadami bezpieczeństwa znajduje się na stronie dotyczącej przestrzegania przepisów pod adresem [www.dell.com/regulatory\\_compliance](http://www.dell.com/regulatory_compliance).

## Przed wykonaniem procedury

1. Wymontuj **pokrywę dolną**.
2. Wymontuj **kartę sieci bezprzewodowej**.
3. Wymontuj **wentylator**.
4. Wymontuj **zestaw wyświetlacza**.
5. Wymontuj **osłonę wyświetlacza**.

## Procedura

1. Wykręć cztery śruby (M2x2) mocujące panel wyświetlacza do zestawu pokrywy wyświetlacza i anteny.
2. Unieś panel wyświetlacza i odwróć go.

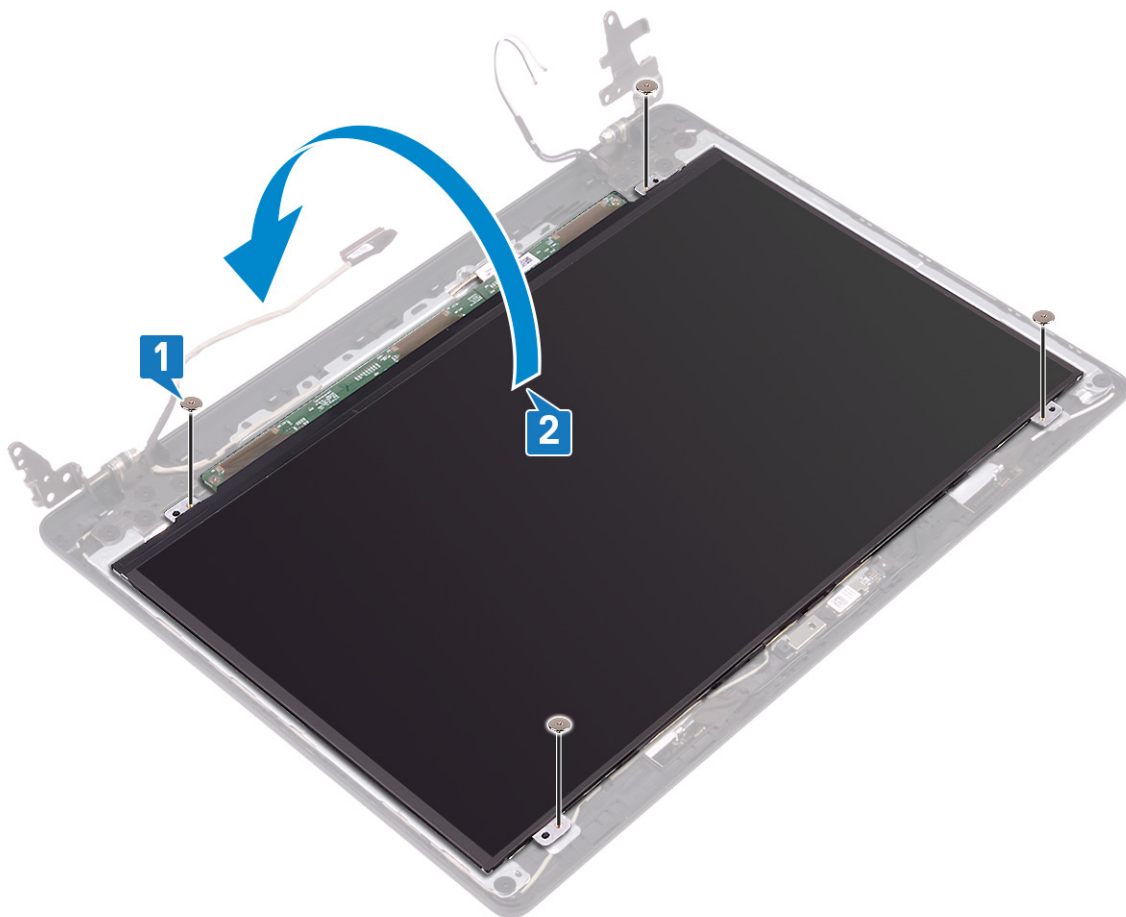

3. Odklej taśmę mocującą kabel wyświetlacza do tyłu panelu wyświetlacza.
4. Podnieś zatrzask i odłącz kabel wyświetlacza od złącza kabla panelu wyświetlacza.
5. Wymij panel wyświetlacza z zestawu pokrywy wyświetlacza i anteny.

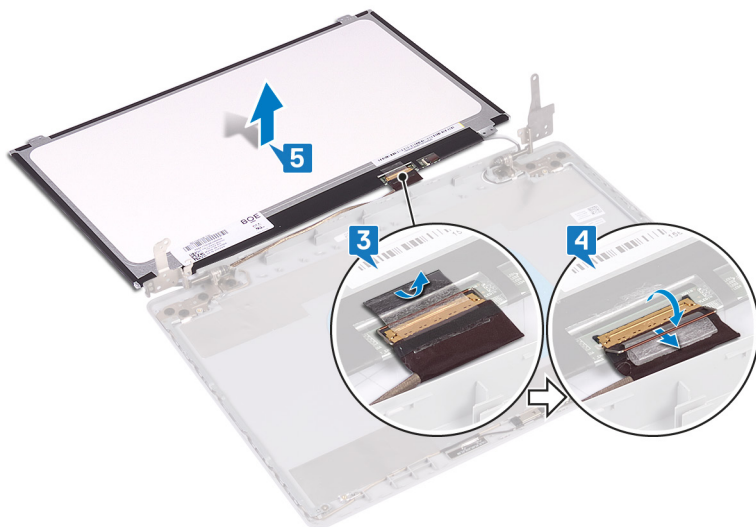

# Instalowanie panelu wyświetlacza

**UWAGA** Przed przystąpieniem do wykonywania czynności wymagających otwarcia obudowy komputera należy zapoznać się z instrukcjami dotyczącymi bezpieczeństwa dostarczonymi z komputerem i wykonać procedurę przedstawioną w sekcji **na temat czynności przed otwarciem obudowy komputera**. Po zakończeniu pracy wewnątrz komputera należy postępować zgodnie z instrukcjami w sekcji **na temat czynności po zakończeniu pracy wewnątrz komputera**. Więcej informacji na temat postępowania zgodnego z zasadami bezpieczeństwa znajduje się na stronie dotyczącej przestrzegania przepisów pod adresem [www.dell.com/regulatory\\_compliance](http://www.dell.com/regulatory_compliance).

## Procedura

1. Połóż panel wyświetlacza na płaskiej i czystej powierzchni.
2. Podłącz kabel wyświetlacza do złącza z tyłu panelu wyświetlacza i naciśnij zatrzask złącza, aby zamocować kabel.
3. Przyklej taśmę mocującą kabel wyświetlacza do tyłu panelu wyświetlacza.

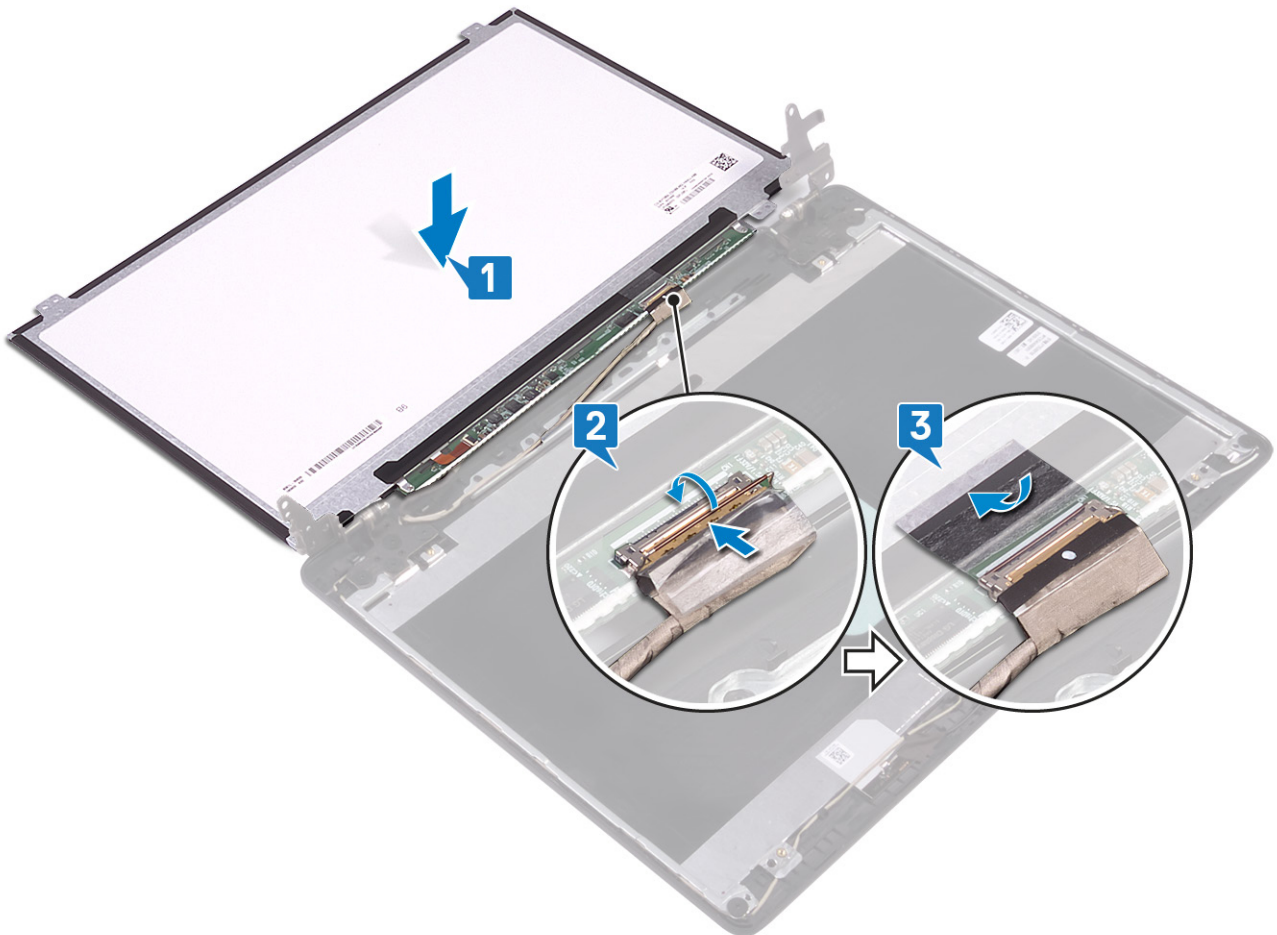

4. Odwróć panel wyświetlacza i umieść go delikatnie na zestawie tylnej pokrywy wyświetlacza i anteny.
5. Dopasuj otwory na śruby w panelu wyświetlacza do otworów w zestawie pokrywy wyświetlacza i anteny.
6. Wkręć śruby mocujące panel wyświetlacza do zestawu pokrywy wyświetlacza i anteny.

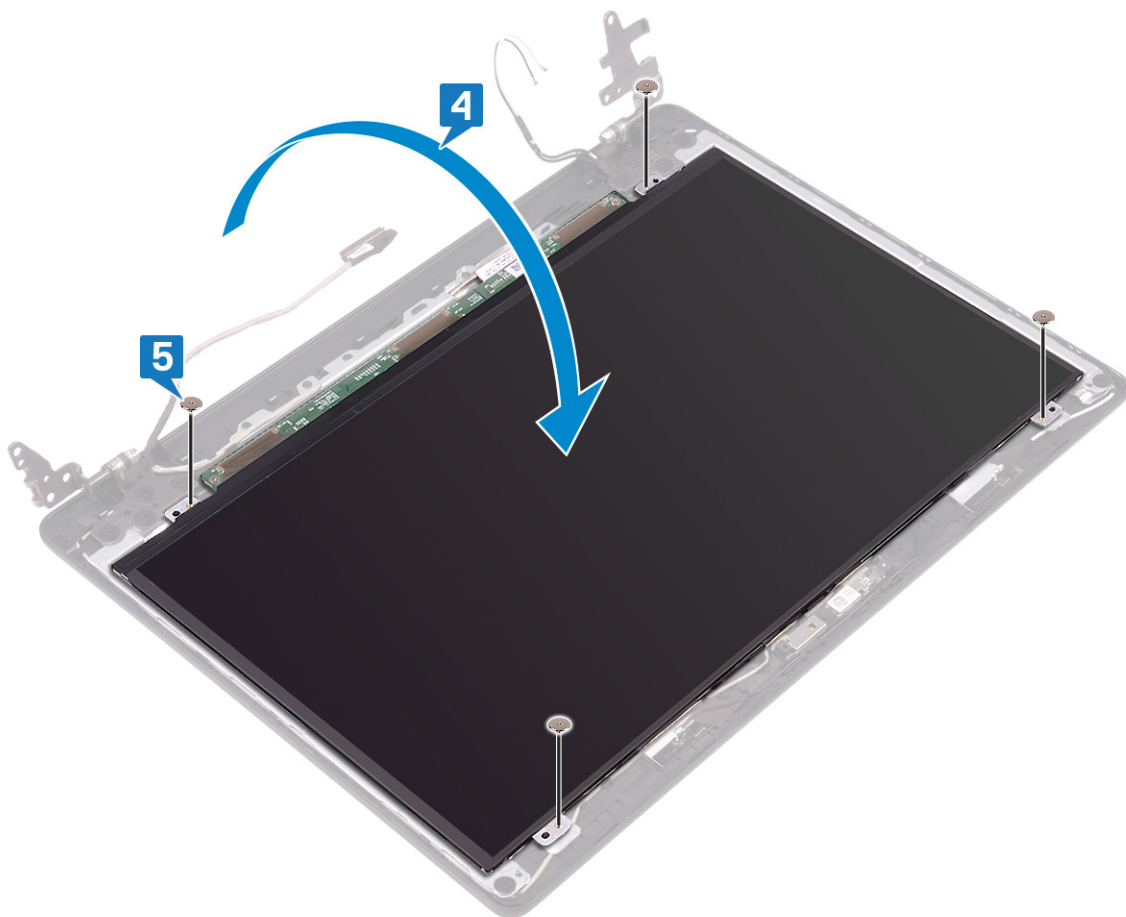

## Po wykonaniu procedury

1. Zainstaluj osłonę wyświetlacza.
2. Zainstaluj zestaw wyświetlacza.
3. Zainstaluj wentylator.
4. Zainstaluj kartę sieci bezprzewodowej.
5. Zainstaluj pokrywę dolną.

# Wymontowywanie zawiasów wyświetlacza

**UWAGA** Przed przystąpieniem do wykonywania czynności wymagających otwarcia obudowy komputera należy zapoznać się z instrukcjami dotyczącymi bezpieczeństwa dostarczonymi z komputerem i wykonać procedurę przedstawioną w sekcji [na temat czynności przed otwarciem obudowy komputera](#). Po zakończeniu pracy wewnątrz komputera należy postępować zgodnie z instrukcjami w sekcji [na temat czynności po zakończeniu pracy wewnątrz komputera](#). Więcej informacji na temat postępowania zgodnego z zasadami bezpieczeństwa znajduje się na stronie dotyczącej przestrzegania przepisów pod adresem [www.dell.com/regulatory\\_compliance](http://www.dell.com/regulatory_compliance).

## Przed wykonaniem procedury

1. Wymontuj [pokrywę dolną](#).
2. Wymontuj [kartę sieci bezprzewodowej](#).
3. Wymontuj [wentylator](#).
4. Wymontuj [zestaw wyświetlacza](#).
5. Wymontuj [osłonę wyświetlacza](#).

## Procedura

1. Wykręć 10 śrub (M2x2) mocujących zawiasy do zestawu pokrywy wyświetlacza i anteny.
2. Zdejmij zawiasy i wsporniki z zestawu pokrywy wyświetlacza i anteny.

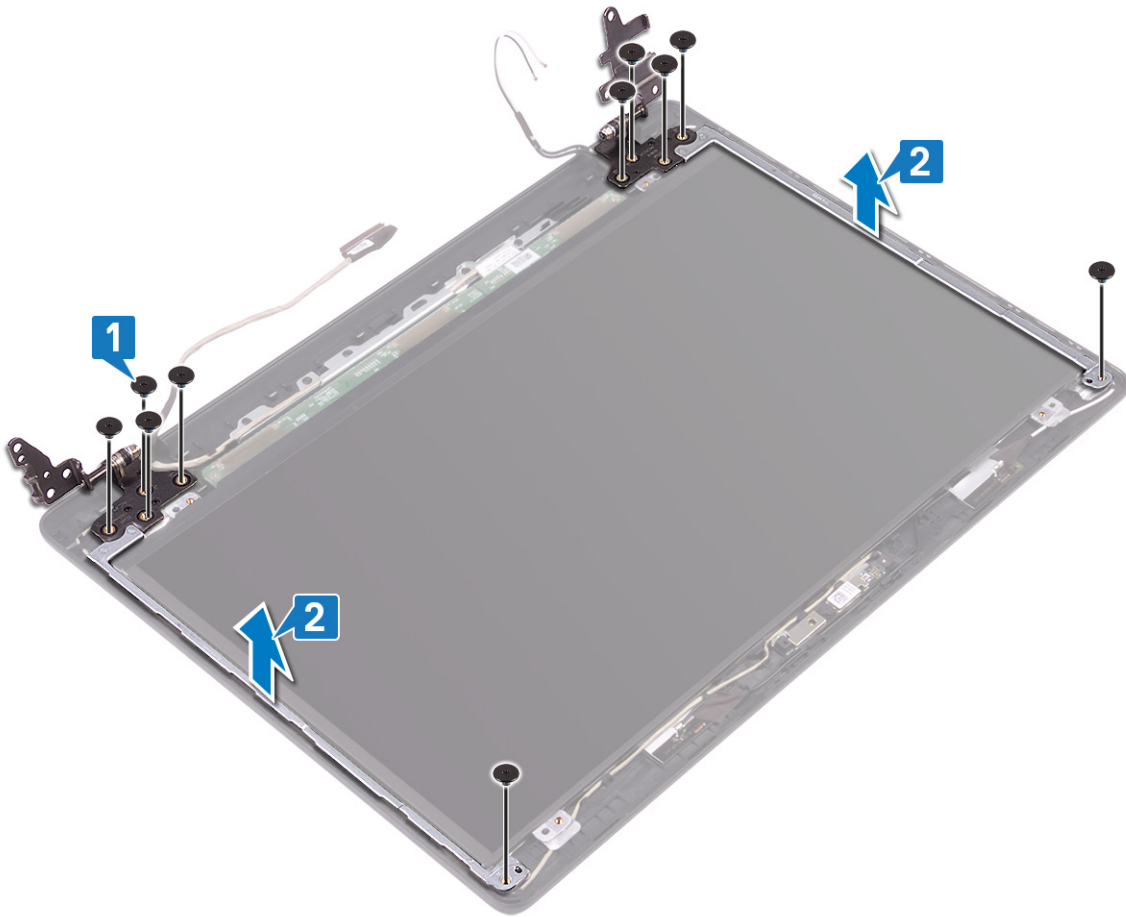

## Instalowanie zawiasów wyświetlacza

- UWAGA** Przed przystąpieniem do wykonywania czynności wymagających otwarcia obudowy komputera należy zapoznać się z instrukcjami dotyczącymi bezpieczeństwa dostarczonymi z komputerem i wykonać procedurę przedstawioną w sekcji [na temat czynności przed otwarciem obudowy komputera](#). Po zakończeniu pracy wewnątrz komputera należy postępować zgodnie z instrukcjami w sekcji [na temat czynności po zakończeniu pracy wewnątrz komputera](#). Więcej informacji na temat postępowania zgodnego z zasadami bezpieczeństwa znajduje się na stronie dotyczącej przestrzegania przepisów pod adresem [www.dell.com/regulatory\\_compliance](http://www.dell.com/regulatory_compliance).

### Procedura

1. Dopasuj otwory na śruby w zawiasach i wspornikach do otworów w zestawie tylnej pokrywy wyświetlacza i anteny.
2. Wkręć 10 śrub (M2x2) mocujących zawiasy do zestawu pokrywy tylnej wyświetlacza i anteny.

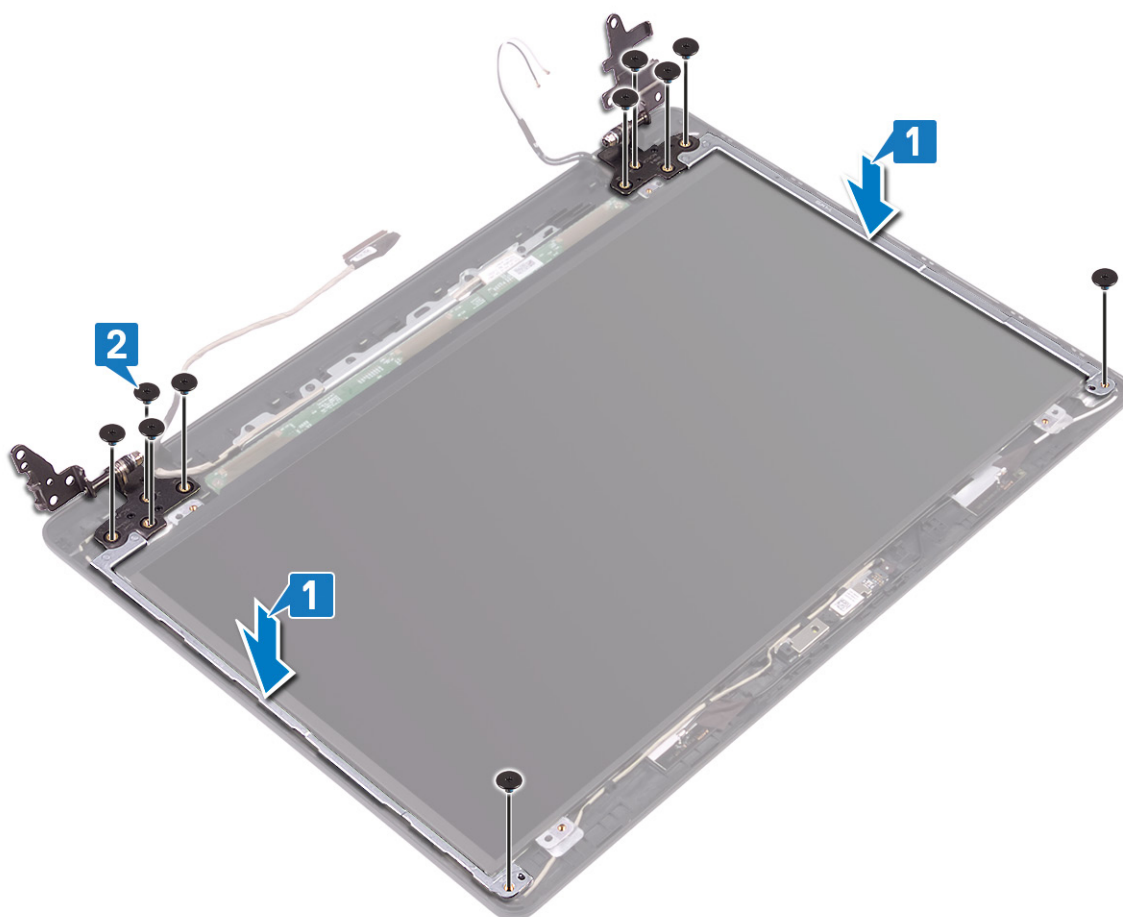

### Po wykonaniu procedury

1. Zainstaluj [osłonę wyświetlacza](#).
2. Zainstaluj [zestaw wyświetlacza](#).
3. Zainstaluj [wentylator](#).
4. Zainstaluj [kartę sieci bezprzewodowej](#).

5. Zainstaluj [pokrywę dolną](#).

# Wymontowywanie kabla wyświetlacza

**UWAGA** Przed przystąpieniem do wykonywania czynności wymagających otwarcia obudowy komputera należy zapoznać się z instrukcjami dotyczącymi bezpieczeństwa dostarczonymi z komputerem i wykonać procedurę przedstawioną w sekcji [na temat czynności przed otwarciem obudowy komputera](#). Po zakończeniu pracy wewnątrz komputera należy postępować zgodnie z instrukcjami w sekcji [na temat czynności po zakończeniu pracy wewnątrz komputera](#). Więcej informacji na temat postępowania zgodnego z zasadami bezpieczeństwa znajduje się na stronie dotyczącej przestrzegania przepisów pod adresem [www.dell.com/regulatory\\_compliance](http://www.dell.com/regulatory_compliance).

## Przed wykonaniem procedury

1. Wymontuj [pokrywę dolną](#).
2. Wymontuj [wentylator](#).
3. Wymontuj [kartę sieci bezprzewodowej](#).
4. Wymontuj [zestaw wyświetlacza](#).
5. Wymontuj [osłonę wyświetlacza](#).
6. Wymontuj [kamerę](#).
7. Wymontuj [panel wyświetlacza](#).
8. Wymontuj [zawiasy wyświetlacza](#).

## Procedura

1. Wyjmij kabel kamery i kabel wyświetlacza z przewodnic w zestawie pokrywy wyświetlacza i anteny.
2. Wyjmij kabel kamery i kabel wyświetlacza z zestawu pokrywy wyświetlacza i anteny.

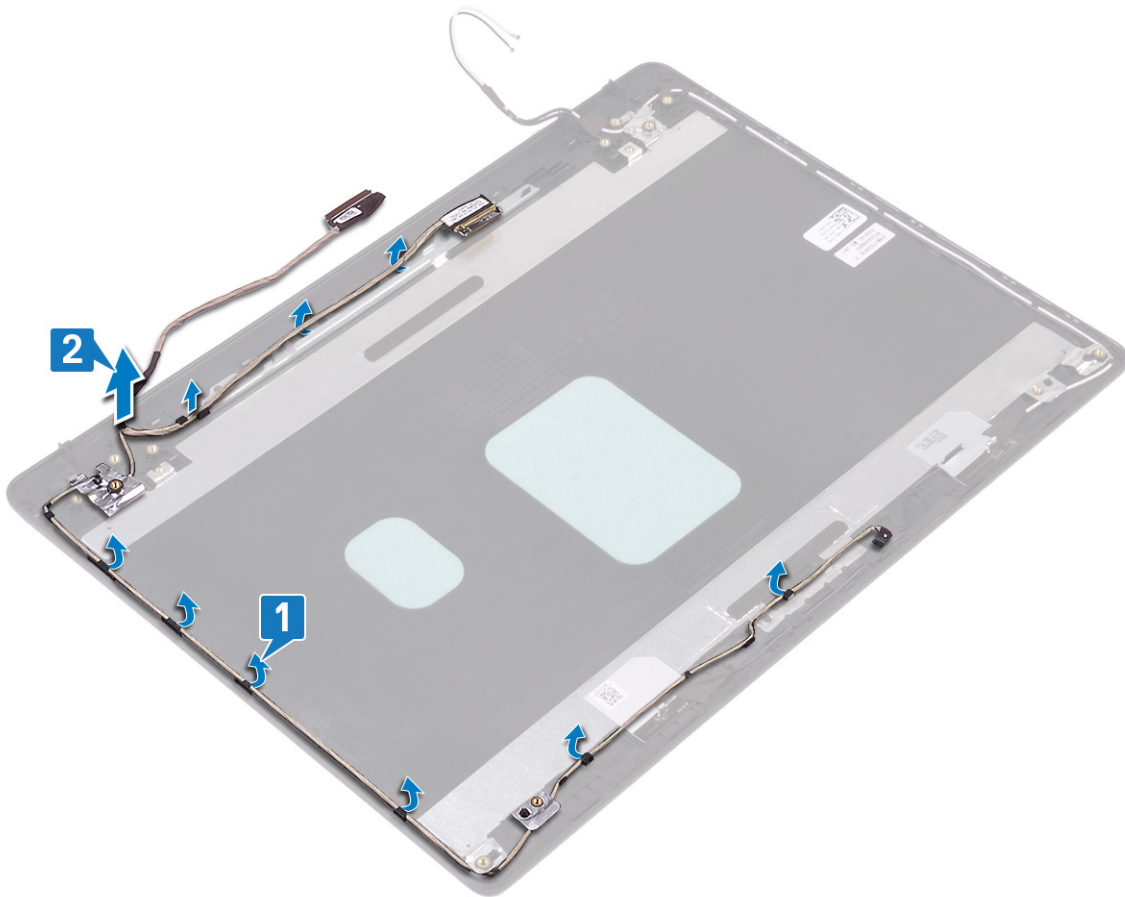

## Instalowanie kabla wyświetlacza

- UWAGA** Przed przystąpieniem do wykonywania czynności wymagających otwarcia obudowy komputera należy zapoznać się z instrukcjami dotyczącymi bezpieczeństwa dostarczonymi z komputerem i wykonać procedurę przedstawioną w sekcji **na temat czynności przed otwarciem obudowy komputera**. Po zakończeniu pracy wewnątrz komputera należy postępować zgodnie z instrukcjami w sekcji **na temat czynności po zakończeniu pracy wewnątrz komputera**. Więcej informacji na temat postępowania zgodnego z zasadami bezpieczeństwa znajduje się na stronie dotyczącej przestrzegania przepisów pod adresem [www.dell.com/regulatory\\_compliance](http://www.dell.com/regulatory_compliance).

### Procedura

1. Umieść kabel kamery i kabel wyświetlacza w zestawie pokrywy wyświetlacza i anteny.
2. Umieść kabel wyświetlacza i kabel kamery w prowadnicach w zestawie pokrywy wyświetlacza i anteny.

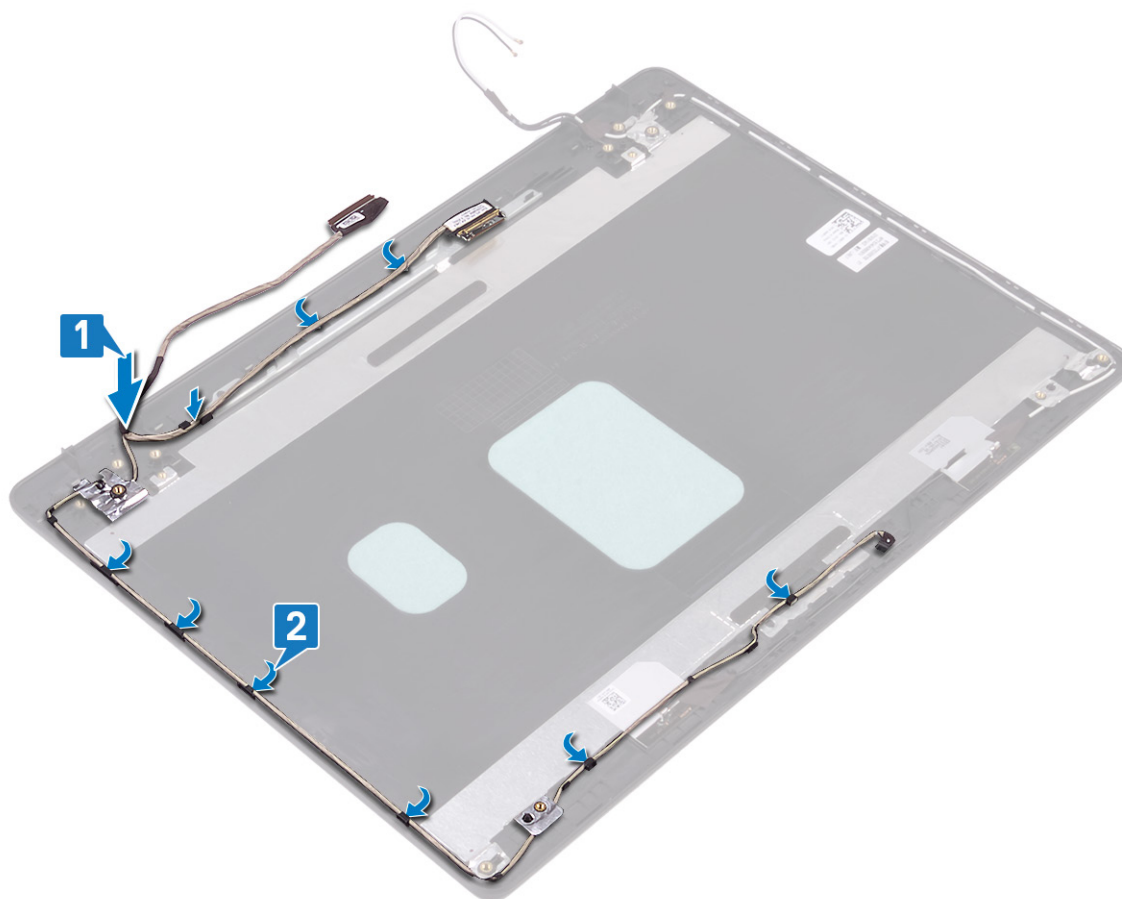

### Po wykonaniu procedury

1. Zainstaluj zawiasy wyświetlacza.
2. Zainstaluj panel wyświetlacza.
3. Zainstaluj kamerę.
4. Zainstaluj osłonę wyświetlacza.
5. Zainstaluj zestaw wyświetlacza.

6. Zainstaluj wentylator.
7. Zainstaluj kartę sieci bezprzewodowej.
8. Zainstaluj pokrywę dolną.

# Wymontowywanie zestawu pokrywy wyświetlacza i anteny

**UWAGA** Przed przystąpieniem do wykonywania czynności wymagających otwarcia obudowy komputera należy zapoznać się z instrukcjami dotyczącymi bezpieczeństwa dostarczonymi z komputerem i wykonać procedurę przedstawioną w sekcji [na temat czynności przed otwarciem obudowy komputera](#). Po zakończeniu pracy wewnątrz komputera należy postępować zgodnie z instrukcjami w sekcji [na temat czynności po zakończeniu pracy wewnątrz komputera](#). Więcej informacji na temat postępowania zgodnego z zasadami bezpieczeństwa znajduje się na stronie dotyczącej przestrzegania przepisów pod adresem [www.dell.com/regulatory\\_compliance](http://www.dell.com/regulatory_compliance).

## Przed wykonaniem procedury

1. Wymontuj [pokrywę dolną](#).
2. Wymontuj [kartę sieci bezprzewodowej](#).
3. Wymontuj [wentylator](#).
4. Wymontuj [zestaw wyświetlacza](#).
5. Wymontuj [osłonę wyświetlacza](#).
6. Wymontuj [kamerę](#).
7. Wymontuj [panel wyświetlacza](#).
8. Wymontuj [zawiasy wyświetlacza](#).
9. Wymontuj [kabel wyświetlacza](#).

## Procedura

Po wykonaniu czynności pozostanie zestaw pokrywy wyświetlacza i anteny.

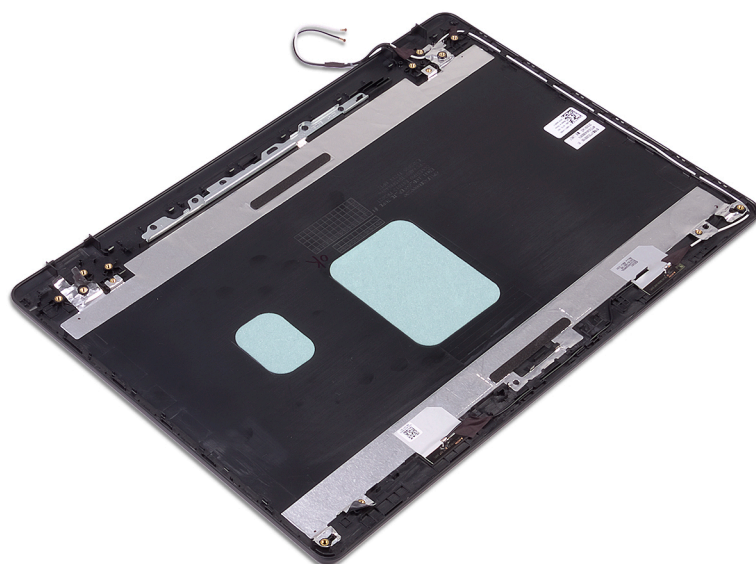

# Instalowanie zestawu pokrywy wyświetlacza i anteny

**UWAGA** Przed przystąpieniem do wykonywania czynności wymagających otwarcia obudowy komputera należy zapoznać się z instrukcjami dotyczącymi bezpieczeństwa dostarczonymi z komputerem i wykonać procedurę przedstawioną w sekcji **na temat czynności przed otwarciem obudowy komputera**. Po zakończeniu pracy wewnątrz komputera należy postępować zgodnie z instrukcjami w sekcji **na temat czynności po zakończeniu pracy wewnątrz komputera**. Więcej informacji na temat postępowania zgodnego z zasadami bezpieczeństwa znajduje się na stronie dotyczącej przestrzegania przepisów pod adresem [www.dell.com/regulatory\\_compliance](http://www.dell.com/regulatory_compliance).

## Procedura

Położ zestaw tylnej pokrywy wyświetlacza i anteny na czystej, płaskiej powierzchni.

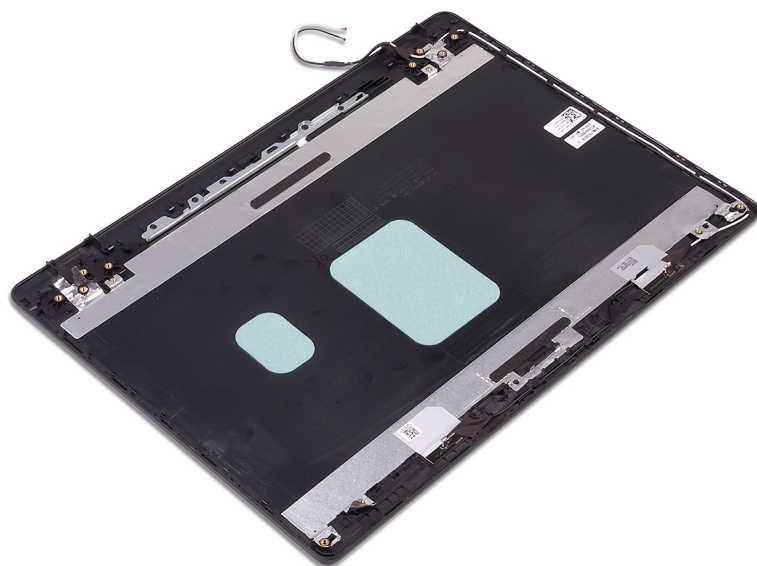

## Po wykonaniu procedury

1. Zainstaluj **kabel wyświetlacza**.
2. Zainstaluj **zawiasy wyświetlacza**.
3. Zainstaluj **panel wyświetlacza**.
4. Zainstaluj **kamerę**.
5. Zainstaluj **osłonę wyświetlacza**.
6. Zainstaluj **zestaw wyświetlacza**.
7. Zainstaluj **wentylator**.
8. Zainstaluj **kartę sieci bezprzewodowej**.
9. Zainstaluj **pokrywę dolną**.

## Sterowniki urządzeń

### Narzędzie instalacji programu Intel Chipset Software

W Menedżerze urządzeń (Device Manager), sprawdź, czy jest zainstalowany sterownik chipsetu.

Zainstaluj aktualizacje sterowników chipsetów Intel z witryny [www.dell.com/support](http://www.dell.com/support).

### Sterowniki grafiki wideo

W Menedżerze urządzeń (Device Manager), sprawdź, czy jest zainstalowany sterownik wideo.

Zainstaluj aktualizację sterownika wideo z witryny [www.dell.com/support](http://www.dell.com/support).

### Sterownik seryjny we/wy Intel

W Menedżerze urządzeń (Device Manager) sprawdź, czy jest zainstalowany sterownik szeregowych we/wy (Serial I/O).

Zainstaluj aktualizacje sterowników z witryny [www.dell.com/support](http://www.dell.com/support).

### Interfejs Intel Trusted Execution Engine Interface

W Menedżerze urządzeń (Device Manager) sprawdź, czy jest zainstalowany Interfejs sterownika interfejsu niezawodnego silnika wykonawczego (Intel Trusted Execution Engine Interface).

Zainstaluj aktualizacje sterowników z witryny [www.dell.com/support](http://www.dell.com/support).

### Sterownik wirtualnego przycisku Intel (Intel Virtual Button)

W Menedżerze urządzeń (Device Manager) sprawdź, czy jest zainstalowany sterownik Przycisku wirtualnego Intel (Intel Virtual Button).

Zainstaluj aktualizacje sterowników z witryny [www.dell.com/support](http://www.dell.com/support).

### Sterowniki urządzeń bezprzewodowych/Bluetooth

W Menedżerze urządzeń (Device Manager), sprawdź, czy jest zainstalowany sterownik karty sieciowej.

Zainstaluj aktualizacje sterowników z witryny [www.dell.com/support](http://www.dell.com/support).

W Menedżerze urządzeń (Device Manager), sprawdź, czy jest zainstalowany sterownik Bluetooth.

Zainstaluj aktualizacje sterowników z witryny [www.dell.com/support](http://www.dell.com/support).

## Program konfiguracji systemu

**UWAGA** Zależnie od komputera oraz zainstalowanych w nim urządzeń wymienione w tej sekcji pozycje mogą, ale nie muszą, pojawiać się na ekranie.

### Program konfiguracji systemu

**OSTRZEŻENIE** Ustawienia konfiguracji systemu BIOS powinni modyfikować tylko doświadczeni użytkownicy. Niektóre zmiany mogą spowodować nieprawidłową pracę komputera.

**UWAGA** Przed skorzystaniem z programu konfiguracji systemu BIOS zalecane jest zapisanie informacji wyświetlanych na ekranie, aby można je było wykorzystać w przyszłości.

Użyj programu konfiguracji systemu BIOS w następujących celach:

- Wyświetlanie informacji o sprzęcie zainstalowanym w komputerze, takich jak ilość pamięci operacyjnej (RAM) i rozmiar dysku twardego.
- Modyfikowanie konfiguracji systemu.
- Ustawianie i modyfikowanie opcji, takich jak hasło, typ zainstalowanego dysku twardego oraz włączanie i wyłączenie urządzeń.

## Uruchamianie programu konfiguracji systemu BIOS

1. Włącz (albo uruchom ponownie) komputer.
2. Podczas testu POST, po wyświetleniu logo DELL zaczekaj na wyświetlenie monitu o naciśnięciu klawisza F2, a następnie niezwłocznie naciśnij klawisz F2.

**UWAGA** Monit o naciśnięciu klawisza F2 sygnalizuje, że klawiatura została zainicjowana. Monit ten może być wyświetlany przez bardzo krótką chwilę, dlatego należy uważnie czekać na jego pojawienie się, a następnie szybko nacisnąć klawisz F2. Naciśnięcie klawisza F2 przed wyświetleniem monitu nie odniesie żadnego skutku. W przypadku zbyt długiego oczekiwania i pojawienia się logo systemu operacyjnego należy poczekać, aż pojawi się pulpit systemu operacyjnego. Następnie należy wyłączyć komputer i ponowić próbę.

## Klawisze nawigacji

**UWAGA** Większość opcji konfiguracji systemu jest zapisywana, a zmiany ustawień są wprowadzane po ponownym uruchomieniu komputera.

Klawisze	Nawigacja
Strzałka w górę	Przejdź do poprzedniego pola.
Strzałka w dół	Przejdź do następnego pola.
Enter	Umożliwia wybranie wartości w bieżącym polu (jeśli pole udostępnia wartości do wyboru) oraz korzystanie z łączy w polach.
Spacja	Rozwijanie lub zwijanie listy elementów.
Tab	Przejdź do następnego obszaru.
	<b>UWAGA</b> Tylko w standardowej przeglądarce graficznej.
Esc	Powrót do poprzednich stron do momentu wyświetlenia ekranu głównego. Naciśnięcie klawisza Esc na ekranie głównym powoduje wyświetlenie komunikatu z monitem o zapisaniu zmian i ponowne uruchomienie systemu.

# Sekwencja ładowania

Opcja Boot Sequence (Sekwencja ładowania) umożliwia pominięcie kolejności urządzeń startowych zdefiniowanej w programie konfiguracji systemu i uruchomienie komputera z określonego urządzenia (na przykład z napędu dysków optycznych lub z dysku twardego). Po wyświetleniu logo Dell, kiedy komputer wykonuje automatyczny test diagnostyczny (POST), dostępne są następujące funkcje:

- Dostęp do konfiguracji systemu: naciśnij klawisz F2.
- Wyświetlenie menu jednorazowej opcji uruchamiania: naciśnij klawisz F12.

Menu jednorazowej opcji uruchamiania zawiera urządzenia, z których można uruchomić komputer oraz opcję diagnostyki. Opcje dostępne w tym menu są następujące:

- Removable Drive (Dysk wymienny, jeśli jest dostępny)
- STXXXX Drive (Napęd STXXXX)

**UWAGA** XXX oznacza numer napędu SATA.

- Napęd optyczny (jeśli występuje)
- Dysk twardy SATA (jeśli występuje)
- Diagnostyka

**UWAGA** Wybranie opcji **Diagnostics (Diagnostyka)** powoduje wyświetlenie ekranie **PSA diagnostics (Diagnostyka ePSA)**.

Ekran sekwencji ładowania zawiera także opcję umożliwiającą otwarcie programu konfiguracji systemu.

## Opcje konfiguracji systemu

**UWAGA** Zależnie od komputera oraz zainstalowanych w nim urządzeń wymienione w tej sekcji pozycje mogą, ale nie muszą, pojawiać się na ekranie.

Tabela 3. Opcje konfiguracji systemu — menu System information (Informacje o systemie)

### General-System Information (Ogólne informacje o systemie)

#### System Information

BIOS Version (Wersja systemu BIOS)	Wyświetla numer wersji systemu BIOS.
Service Tag	Wyświetla znacznik serwisowy komputera.
Asset Tag	Wyświetla numer środka trwałego komputera.
Ownership Tag (Znacznik własności)	Wyświetla numer własności komputera.
Manufacture Date (Data produkcji)	Wyświetla datę produkcji komputera.
Ownership Date (Data nabycia własności)	Wyświetla datę nabycia własności komputera.
Express Service Code (Kod usług ekspresowych)	Wyświetla kod usług ekspresowych komputera.

#### Memory Information

Memory Installed (Pamięć zainstalowana)	Wyświetla łączną ilość pamięci w komputerze.
Memory Available (Pamięć dostępna)	Wyświetla łączną ilość pamięci dostępnej w komputerze.
Memory Speed (Szybkość pamięci)	Wyświetla szybkość pamięci.
Memory Channel Mode (Tryb kanałów pamięci)	Wyświetla tryb single channel lub dual channel.
Memory Technology (Technologia pamięci)	Wyświetla informacje o używanej technologii pamięci.
DIMM A Size (Rozmiar modułu pamięci DIMM A)	Wyświetla rozmiar modułu pamięci DIMM A.
DIMM B Size (Rozmiar modułu pamięci DIMM B)	Wyświetla rozmiar modułu pamięci DIMM B.

#### Processor Information (Informacje o procesorze)

## General-System Information (Ogólne informacje o systemie)

---

Processor Type (Typ procesora)	Wyświetla typ procesora.
Core Count (Liczba rdzeni)	Wyświetla liczbę rdzeni procesora.
Processor ID (Identyfikator procesora)	Wyświetla kod identyfikacyjny procesora.
Current Clock Speed (Bieżąca szybkość zegara)	Wyświetla bieżącą szybkość zegara procesora.
Minimum Clock Speed (Minimalna szybkość zegara)	Wyświetla minimalną szybkość zegara procesora.
Maximum Clock Speed (Maksymalna szybkość zegara)	Wyświetla maksymalną szybkość zegara procesora.
Processor L2 Cache (Pamięć podręczna L2 procesora)	Wyświetla ilość pamięci podręcznej procesora poziomu L2.
Processor L3 Cache (Pamięć podręczna L3 procesora)	Wyświetla ilość pamięci podręcznej procesora poziomu L3.
HT Capable (Obsługa HT)	Wyświetla informacje, czy procesor obsługuje technologię wielowątkowości (HT).
64-Bit Technology (Technologia 64-bitowa)	Wyświetla informację, czy używana jest technologia 64-bitowa.

### Device Information

SATA-0	Wyświetla informacje o urządzeniu SATA M.2 SSD-0 w komputerze.
SATA-1	Wyświetla informacje o urządzeniu SATA M.2 SSD-1 w komputerze.
M.2 PCIe SSD-0	Wyświetla informacje o urządzeniu PCIe M.2 SSD-0 w komputerze.
M.2 PCIe SSD-1	Wyświetla informacje o urządzeniu PCIe M.2 SSD-1 w komputerze.
Video Controller (Kontroler grafiki)	Wyświetla typ kontrolera grafiki używany w komputerze.
dGPU Video Controller (Oddzielny kontroler grafiki)	Wyświetla informacje o oddzielnej karcie graficznej komputera.
Video BIOS Version (Wersja Video BIOS)	Wyświetla wersję systemu Video BIOS komputera.
Video Memory (Pamięć grafiki)	Wyświetla informacje o pamięci wideo komputera.
Panel Type (Typ panelu)	Wyświetla informacje o typie panelu komputera.
Native Resolution (Rozdzielczość macierzysta)	Wyświetla informacje o rozdzielczości macierzystej komputera.
Audio Controller (Kontroler audio)	Wyświetla informacje o kontrolerze audio używanym w komputerze.
Wi-Fi Device (Urządzenie Wi-Fi)	Wyświetla informacje o urządzeniu bezprzewodowym komputera.
Bluetooth Device (Urządzenie Bluetooth)	Wyświetla informacje o urządzeniu bluetooth komputera.
<b>Battery Information</b>	Wyświetla informacje o kondycji akumulatora.

### Boot Sequence

Boot Sequence	Wyświetla sekwencję rozruchu.
Boot List Option (Opcja listy rozruchu)	Wyświetla listę dostępnych opcji rozruchu.

### Advanced Boot Options

Enable Legacy Option ROMs (Włącz obsługę starszych pamięci ROM)	Umożliwia włączanie i wyłączenie opcji Legacy Option ROMs.
Enable UEFI Network Stack (Włącz stos sieciowy UEFI)	Umożliwia włączanie i wyłączenie stosu sieciowego UEFI.
Enable Attempt Legacy Boot (Włącz próbę uruchamiania w trybie Legacy)	Umożliwia włączanie i wyłączenie próby uruchamiania w trybie Legacy.

### UEFI Boot Path Security

Umożliwia włączenie lub wyłączenie wyświetlania przez system monitu o wprowadzeniu hasła administratora podczas rozruchu ze ścieżki UEFI wybranej z menu rozruchowego F12.

## General-System Information (Ogólne informacje o systemie)

<b>Date/Time</b>	Wyświetla bieżącą datę w formacie MM/DD/RR i bieżącą godzinę w formacie GG:MM:SS AM/PM.
------------------	---

Tabela 4. Opcje konfiguracji systemu — menu System Configuration (Konfiguracja systemu)

### System Configuration (Konfiguracja systemu)

<b>SATA Operation</b>	Umożliwia skonfigurowanie trybu działania zintegrowanego kontrolera dysku twardego SATA.
<b>Napędy</b>	Umożliwia włączanie i wyłączanie poszczególnych dysków i napędów.
<b>SMART Reporting</b>	Umożliwia włączanie i wyłączanie funkcji SMART Reporting podczas uruchamiania systemu.
<b>USB Configuration</b>	
Enable Boot Support (Włącz obsługę rozruchu)	Umożliwia włączanie i wyłączanie rozruchu z urządzeń pamięci masowej USB, na przykład zewnętrznego dysku twardego, napędu dysków optycznych i dysku USB.
Enable External USB Port (Włącz rozruch z zewnętrznych urządzeń USB)	Umożliwia włączanie i wyłączanie rozruchu z urządzeń pamięci masowej USB podłączonych do zewnętrznego portu USB.
<b>Audio</b>	Umożliwia włączanie i wyłączanie zintegrowanego kontrolera audio.
<b>Keyboard Illumination</b>	Umożliwia wybranie trybu działania funkcji podświetlenia klawiatury.
<b>Keyboard Backlight Timeout on AC</b>	Gdy podświetlenie jest włączone, funkcja ta określa wartość limitu czasu dla podświetlenia klawiatury, jeżeli do komputera podłączony jest zasilacz sieciowy.
<b>Keyboard Backlight Timeout on Battery</b>	Gdy podświetlenie jest włączone, funkcja ta określa wartość limitu czasu dla podświetlenia klawiatury, jeżeli komputer jest zasilany z akumulatora.
<b>Miscellaneous Devices</b>	Umożliwia włączanie i wyłączanie różnych zintegrowanych urządzeń.

Tabela 5. Opcje konfiguracji systemu — menu Video (Grafika)

### Video (Grafika)

LCD Brightness	Pozwala ustawić jasność wyświetlacza niezależnie dla zasilania akumulatorowego i sieciowego.
Dynamic Backlight Control	Umożliwia włączanie i wyłączanie dynamicznego sterowania podświetleniem.

Tabela 6. Opcje konfiguracji systemu — Security menu (Menu Zabezpieczenia)

### Security (Zabezpieczenia)

Admin Password	Umożliwia ustawianie, zmienianie i usuwanie hasła administratora.
System Password	Umożliwia ustawianie, zmienianie i usuwanie hasła systemowego.
Internal HDD-0 Password	Umożliwia ustawianie, zmienianie i usuwanie hasła wewnętrznego dysku twardego.
Strong Password	Umożliwia włączanie i wyłączanie używania silnych haseł.
Password Configuration	Umożliwia określanie minimalnej i maksymalnej liczby znaków w hasle administratora i hasle systemowym.
Password Bypass	Umożliwia pominięcie hasła systemowego (podawanego przy rozruchu) dysku twardego, kiedy komputer jest uruchamiany ponownie.
Password Change	Umożliwia zezwalanie na zmianę hasła systemowego i hasła dysku twardego, kiedy jest ustawione hasło administratora, oraz na anulowanie takiego zezwolenia.
Non-Admin Setup Changes	Umożliwia określanie, czy zmiany opcji konfiguracji systemu są dozwolone, kiedy jest ustawione hasło administratora.
UEFI Capsule Firmware Updates	Umożliwia włączenie lub wyłączenie aktualizacji systemu BIOS za pośrednictwem pakietów aktualizacji UEFI Capsule.
PTT Security (Zabezpieczenie PTT)	Umożliwia włączanie i wyłączanie widoczności technologii PTT (Platform Trust Technology) dla systemu operacyjnego.

## Security (Zabezpieczenia)

Computrace(R)	Umożliwia włączanie i wyłączenie w systemie BIOS interfejsu modułu opcjonalnej usługi Computrace firmy Absolute Software.
Admin Setup Lockout	Uniemożliwia użytkownikom przechodzenie do programu konfiguracji systemu, kiedy jest ustawione hasło administratora.
Master Password Lockout	Umożliwia wyłączenie hasła głównego. Przed zmianą tego ustawienia należy wyczyścić hasła do dysków twardej.
SMM Security Mitigation	Umożliwia włączanie i wyłączenie obsługi pomijania zabezpieczeń SMM.

Tabela 7. Opcje konfiguracji systemu — menu Secure Boot (Bezpieczne uruchamianie)

## Secure Boot (Bezpieczny rozruch)

Secure Boot Enable (Włącz bezpieczny rozruch)	Umożliwia włączanie i wyłączenie funkcji bezpiecznego uruchamiania.
Secure Boot Mode	Umożliwia zmianę sposobu działania trybu Secure Boot w celu weryfikacji lub egzekwowania podpisów sterowników UEFI.
<b>Expert Key Management</b>	
Expert Key Management	Umożliwia włączanie i wyłączenie funkcji zarządzania kluczami w trybie eksperta.
Custom Mode Key Management	Umożliwia wybieranie niestandardowych wartości zarządzania kluczami w trybie eksperta.

Tabela 8. Opcje konfiguracji systemu — menu Intel Software Guard Extensions

## Intel Software Guard Extensions (Rozszerzenia Intel Software Guard)

Intel SGX Enable	Umożliwia włączanie i wyłączenie rozszerzeń Intel Software Guard Extensions.
Enclave Memory Size	Umożliwia ustawianie opcji Intel Software Guard Extensions Enclave Reserve Memory Size.

## Wydajność

Multi Core Support	Umożliwia włączenie obsługi wielu rdzeni procesora. Ustawienie domyślne: Enabled (Włączone)
Intel SpeedStep	Umożliwia włączanie i wyłączenie obsługi technologii Intel Speedstep Technology. Ustawienie domyślne: Enabled (Włączone)
	<b>i UWAGA</b> Jeśli ta opcja jest włączona, umożliwia dynamiczne dostosowywanie częstotliwości taktowania oraz napięcia rdzenia procesora w zależności od jego obciążenia.
C-States Control	Umożliwia włączanie i wyłączenie dodatkowych trybów uśpienia procesora. Ustawienie domyślne: Enabled (Włączone)
Intel TurboBoost	Umożliwia włączanie i wyłączenie trybu Intel TurboBoost procesora. Ustawienie domyślne: Enabled (Włączone)
HyperThread control (Obsługa wielowątkowości)	Umożliwia włączanie i wyłączenie obsługi wielowątkowości procesora. Ustawienie domyślne: Enabled (Włączone)

## Zarządzanie energią

AC Behavior	Umożliwia automatyczne uruchamianie systemu po podłączeniu zasilania sieciowego.
Enable Intel Speed Shift Technology (Włącz technologię Intel Speed Shift Technology)	Umożliwia włączanie i wyłączenie technologii Intel Speed Shift.
Auto On Time	Umożliwia ustawianie automatycznego włączania komputera codziennie lub określonego dnia i o określonej godzinie. Ta opcja może zostać skonfigurowana tylko,

## Intel Software Guard Extensions (Rozszerzenia Intel Software Guard)

	jeśli opcja Auto On Time jest ustawiona na wartość Everyday (Codziennie), Weekdays (Dni tygodnia) lub Selected Days (Wybrane dni). Ustawienie domyślne: Disabled (Wyłączone)
USB Wake Support	Umożliwia włączenie funkcji wyprowadzenia komputera ze stanu wstrzymania przez urządzenia USB.
Block Sleep	Umożliwia włączanie i wyłączenie uśpienia z blokadą.
Advanced Battery Charge Configuration	Umożliwia włączenie zaawansowanej konfiguracji ładowania akumulatora od początku dnia do określonego czasu.
Primary Battery Charge Configuration	Umożliwia skonfigurowanie głównych ustawień ładowania baterii przy użyciu wstępnie wybranego niestandardowego czasu rozpoczęcia i zakończenia ładowania. Wartość domyślna: Adaptive (Adaptacyjne).

## POST Behavior (Zachowanie podczas testu POST)

Adapter Warnings	Umożliwia włączenie ostrzeżeń zasilacza. Ustawienie domyślne: Enabled (Włączone)
Numlock Enable	Umożliwia włączenie klawisza Num Lock podczas uruchamiania komputera.
Fn Lock Options	Umożliwia włączanie i wyłączenie tylko klawisza Fn.
Fastboot	Włączenie umożliwia ustawienie szybkości procesu rozruchu. Ustawienie domyślne: Thorough (dokładne).
Extend BIOS POST Time (Dodatkowe opóźnienie przed rozruchem)	Umożliwia skonfigurowanie dodatkowego opóźnienia przed rozruchem.
Full Screen Logo	Umożliwia włączanie i wyłączenie wyświetlania pełnoekranowego logo.
Warnings and Errors	Umożliwia skonfigurowanie wstrzymania procedury rozruchu w przypadku wystąpienia ostrzeżeń i błędów.

## Tabela 9. Opcje konfiguracji systemu — menu Virtualization Support (Obsługa wirtualizacji)

### Virtualization Support (Obsługa wirtualizacji)

Virtualization	Umożliwia określenie, czy monitor maszyny wirtualnej (VMM) może wykorzystywać dodatkowe funkcje sprzętowe udostępniane przez technologię wirtualizacji firmy Intel.
VT for Direct I/O	Określa, czy moduł Virtual Machine Monitor (VMM) może wykorzystywać dodatkowe funkcje sprzętowe udostępniane przez technologię Intel Virtualization Technology for Direct I/O.

## Tabela 10. Opcje konfiguracji systemu — Wireless (Komunikacja bezprzewodowa)

### Wireless (Komunikacja bezprzewodowa)

Wireless Switch	Umożliwia określanie, które urządzenia bezprzewodowe mogą być kontrolowane przez przełącznik bezprzewodowy.
Wireless Device Enable	Umożliwia włączanie i wyłączenie wewnętrznych urządzeń bezprzewodowych.

## Tabela 11. Opcje konfiguracji systemu — Maintenance (Konserwacja)

### Maintenance (Konserwacja)

Service Tag	Wyświetlany jest znaczek serwisowy systemu.
Asset Tag	Umożliwia tworzenie numeru środka trwałego.
BIOS Downgrade	Umożliwia ładowanie wcześniejszych wersji oprogramowania sprzętowego.

## Maintenance (Konserwacja)

Data Wipe	Umożliwia bezpieczne wymazanie danych ze wszystkich wewnętrznych urządzeń pamięci masowej.
BIOS Recovery	Umożliwia w pewnych sytuacjach przywrócenie uszkodzonego systemu BIOS z pliku przywracania zapisanego na głównym dysku twardym lub na zewnętrznym nośniku USB.
First Power On Date (Data pierwszego włączenia)	Disable the First Power On Date (Wyłącz datę pierwszego włączenia)

Tabela 12. Opcje konfiguracji systemu — menu System logs (Systemowe rejestry zdarzeń)

### System logs (Systemowe rejestry zdarzeń)

BIOS Events	Wyświetlane są zdarzenia systemu BIOS.
Thermal Events	Wyświetlane są zdarzenia dotyczące temperatury.
Power Events	Wyświetlane są zdarzenia dotyczące zasilania.

Tabela 13. Opcje konfiguracji systemu — menu SupportAssist System Resolution

### SupportAssist System Resolution (Konsola SupportAssist System Resolution)

Auto OS Recovery Threshold	Umożliwia kontrolowanie automatycznego rozruchu konsoli SupportAssist System Resolution i narzędzia Dell OS Recovery.
SupportAssist OS Recovery	Umożliwia włączanie i wyłączenie kontrolowania rozruchu narzędzia SupportAssist OS Recovery w przypadku niektórych błędów systemu.

## Czyszczenie ustawień CMOS

**OSTRZEŻENIE** Wyczyszczenie ustawień CMOS spowoduje zresetowanie ustawień systemu BIOS komputera.

1. Wymontuj [pokrywę dolną](#).
2. Odłącz kabel akumulatora od płyty systemowej.
3. Wymontuj [baterię pastylkową](#).
4. Odczekaj minutę.
5. Zainstaluj [baterię pastylkową](#).
6. Podłącz kabel akumulatora do płyty systemowej.
7. Zainstaluj [pokrywę dolną](#).

## Czyszczenie hasła systemowego i hasła systemu BIOS (konfiguracji systemu)

W celu wyczyszczenia hasła systemowego lub hasła systemu BIOS skontaktuj się z działem pomocy technicznej Dell: [www.dell.com/contactdell](http://www.dell.com/contactdell).

**UWAGA** Informacje na temat resetowania haseł systemu Windows lub aplikacji można znaleźć w dokumentacji dostarczonej z systemem Windows lub aplikacjami.

## Rozwiązywanie problemów

### Ładowanie systemu BIOS

Nadpisanie (zaktualizowanie) systemu BIOS może być konieczne, kiedy jest dostępna aktualizacja lub po wymianie płyty systemowej.

Aby zaktualizować system BIOS, wykonaj następujące czynności:

1. Włącz komputer.
2. Przejdź do strony internetowej [www.dell.com/support](http://www.dell.com/support).
3. Kliknij pozycję **Product Support (Wsparcie dla produktu)**, wprowadź znacznik serwisowy komputera, a następnie kliknij przycisk **Submit (Prześlij)**.

**i UWAGA** Jeśli nie masz znacznika serwisowego, skorzystaj z funkcji automatycznego wykrywania znacznika albo ręcznie wyszukaj model swojego komputera.

4. Kliknij pozycję **Drivers & downloads (Sterowniki i pliki do pobrania) > Find it myself (Znajdę samodzielnie)**.
5. Wybierz system operacyjny zainstalowany na komputerze.
6. Przewiń stronę w dół i rozwiń pozycję **BIOS**.
7. Kliknij przycisk **Download (Pobierz)**, aby pobrać najnowszą wersję systemu BIOS dla komputera.
8. Po zakończeniu pobierania przejdź do folderu, w którym plik aktualizacji systemu BIOS został zapisany.
9. Kliknij dwukrotnie ikonę pliku aktualizacji systemu BIOS i postępuj zgodnie z instrukcjami wyświetlanymi na ekranie.

### Ładowanie systemu BIOS (dysk USB)

1. Wykonaj punkty od 1 do 7 procedury „Ładowanie systemu BIOS”, aby pobrać najnowszą wersję programu instalacyjnego systemu BIOS.
2. Utwórz startowy nośnik USB. Więcej informacji zawiera artykuł [SLN143196](https://www.dell.com/support) w bazie wiedzy na stronie [www.dell.com/support](http://www.dell.com/support).
3. Skopiuj plik programu instalacyjnego systemu BIOS na startowy nośnik USB.
4. Podłącz startowy nośnik USB do komputera, na którym ma zostać wykonana aktualizacja systemu BIOS.
5. Uruchom komputer ponownie i naciśnij klawisz **F12** na ekranie z logo Dell.
6. Uruchom system z nośnika USB, korzystając z **menu jednorazowego rozruchu**.
7. Wpisz nazwę pliku programu instalacyjnego systemu BIOS i naciśnij klawisz **Enter**.
8. Zostanie wyświetlone okno **narzędzia aktualizacyjnego systemu BIOS**. Postępuj zgodnie z instrukcjami wyświetlanymi na ekranie, aby ukończyć aktualizację systemu BIOS.

### Program diagnostyczny ePSA (Enhanced Pre-Boot System Assessment)

**Δ OSTRZEŻENIE** Programu diagnostycznego ePSA należy używać tylko do testowania komputera, z którym został dostarczony. Korzystanie z niego do testowania innych komputerów może spowodować uzyskanie nieprawidłowych wyników lub wyświetlenia komunikatów o błędach.

Program diagnostyczny ePSA (znany również jako program diagnostyki systemu) wykonuje kompleksowe sprawdzenie sprzętu. Program ePSA jest wbudowany w system BIOS i uruchamiany wewnętrznie przez system BIOS. Wbudowana diagnostyka systemu zawiera szereg opcji dotyczących określonych urządzeń i grup urządzeń, które umożliwiają:

- Uruchamianie testów automatycznie lub w trybie interaktywnym
- Powtarzanie testów
- Wyświetlanie i zapisywanie wyników testów
- Wykonywanie wyczerpujących testów z dodatkowymi opcjami oraz wyświetlanie dodatkowych informacji o wykrytych awariach urządzeń

- Wyświetlanie komunikatów o stanie z informacjami o pomyślnym lub niepomyślnym zakończeniu testów
- Wyświetlanie komunikatów o błędach z informacjami o problemach wykrytych podczas testowania sprzętu

**UWAGA** Testy niektórych urządzeń wymagają interwencji użytkownika. Podczas wykonywania testów diagnostycznych nie należy odchodzić od terminala.

## Przeprowadzanie testu diagnostycznego ePSA

1. Włącz komputer.
2. Kiedy komputer zacznie się uruchamiać i zostanie wyświetlone logo Dell, naciśnij klawisz F12.
3. Na ekranie menu startowego wybierz opcję **Diagnostics (Diagnostyka)**.
4. Kliknij strzałkę w lewym dolnym rogu.  
Pojawi się strona główna diagnostyki.
5. Kliknij strzałkę w prawym dolnym rogu, aby przejść do listy stron.  
Lista zawiera wykryte elementy.
6. Jeśli chcesz wykonać test określonego urządzenia, naciśnij klawisz Esc, a następnie kliknij przycisk **Yes (Tak)**, aby zatrzymać wykonywany test diagnostyczny.
7. Wybierz urządzenie w okienku po lewej stronie i kliknij przycisk **Run Tests (Uruchom testy)**.
8. W przypadku wykrycia jakichkolwiek problemów zostaną wyświetlone kody błędów.  
Zanotuj kod błędu i numer weryfikacyjny, a następnie skontaktuj się z firmą Dell.

## Systemowe lampki diagnostyczne

### Lampka zasilania i stanu akumulatora / lampka aktywności dysku twardego

Wskazuje stan ładowania akumulatora lub aktywność dysku twardego.

**UWAGA** Naciśnij klawisze Fn+H, aby przełączyć między wskaźnikiem zasilania, aktywności dysku twardego i stanu akumulatora.

### Lampka aktywności dysku twardego

Świeci, kiedy komputer odczytuje lub zapisuje dane na dysku twardym.

**UWAGA** Lampka aktywności dysku twardego jest obsługiwana tylko w komputerach wyposażonych w dysk twardy.

### Lampka zasilania i stanu akumulatora

Wskazuje stan zasilania i ładowania akumulatora

**Ciągłe białe światło** — zasilacz jest podłączony, a poziom naładowania akumulatora wynosi powyżej 5%.

**Pomarańczowe światło** — komputer jest zasilany z akumulatora, którego poziom naładowania wynosi poniżej 5%.

### Nie świeci

- Komputer jest podłączony do zasilacza, a akumulator jest w pełni naładowany.
- Komputer jest zasilany z akumulatora, którego poziom naładowania wynosi powyżej 5%.
- Komputer jest w stanie uśpienia, hibernacji lub wyłączony

**UWAGA** Lampka aktywności dysku twardego jest obsługiwana tylko w komputerach wyposażonych w dysk twardy.

Kontrolka stanu zasilania i stanu akumulatora miga światłem bursztynowym wraz z uruchomionymi kodami dźwiękowymi, wskazując błędy.

Na przykład kontrolka stanu zasilania i stanu akumulatora miga dwa razy światłem bursztynowym, a potem następuje pauza, a następnie światłem białym trzy razy, a potem następuje pauza. Sekwencja 2,3 jest wykonywana do chwili wyłączenia komputera. Oznacza ona brak pamięci lub pamięci RAM.

Poniższa tabela pokazuje różne stany lampek oraz ich znaczenie.

**Tabela 14. Diagnostyka**

Stan lampek	Opis problemu
2,1	Awaria procesora
2,2	Płyta systemowa: uszkodzona pamięć ROM i system BIOS

Stan lampek	Opis problemu
2,3	Nie wykryto pamięci operacyjnej (RAM)
2,4	Awaria pamięci operacyjnej (RAM)
2,5	Zainstalowano nieprawidłowy moduł pamięci.
2,6	Błąd płyty systemowej lub mikroukładu
2,7	Awaria wyświetlacza LCD
3,1	Awaria baterii CMOS
3,2	Awaria interfejsu PCI, karty graficznej lub mikroukładu
3,3	Nie odnaleziono obrazu przywracania
3,4	Obraz przywracania systemu jest nieprawidłowy
3,5	Awaria szyny zasilającej
3,6	Uszkodzenie pamięci flash SBIOS
3,7	Limit czasu oczekiwania na odpowiedź ME na komunikat HECI

**Lampka stanu kamery:** wskazuje, czy kamera jest używana.

- Biała, stale zapalona - Kamera jest w użyciu.
- Wyłączona - Kamera nie jest w użyciu.

**Kontrolka stanu Caps Lock:** Wskazuje, czy klawisz Caps Lock jest włączony czy wyłączony.

- Biała, stale zapalona - klawisz Caps Lock jest włączony.
- Wyłączona - klawisz Caps Lock jest wyłączony.

## Włączanie pamięci Intel Optane

1. Na pasku zadań kliknij pole wyszukiwania, a następnie wpisz `Intel Rapid Storage Technology`.
2. Kliknij pozycję **Intel Rapid Storage Technology**.  
Pojawi się okno **Intel Rapid Storage Technology**.
3. Na karcie **Status** kliknij opcję **Enable** (Włącz), aby włączyć pamięć Intel Optane.
4. Na ekranie z ostrzeżeniem wybierz zgodny szybki dysk, a następnie kliknij przycisk **Yes** (Tak), aby kontynuować włączanie pamięci Intel Optane.
5. Kliknij kolejno opcje **Intel OptaneReboot** (Pamięć Intel Optane/Uruchom ponownie), aby zakończyć włączanie pamięci Intel Optane.

 **UWAGA** Wzrost wydajności aplikacji może nie być w pełni widoczny do czasu trzeciego uruchomienia po włączeniu pamięci Intel Optane.

## Wyłączanie pamięci Intel Optane

 **OSTRZEŻENIE** Po wyłączeniu pamięci Intel Optane nie należy odinstalowywać sterownika Intel Rapid Storage Technology, ponieważ spowoduje to wystąpienie błędu niebieskiego ekranu. Interfejs użytkownika Intel Rapid Storage Technology można wyłączyć bez odinstalowywania sterownika.

 **UWAGA** Wyłączenie pamięci Intel Optane jest konieczne przed wymontowaniem urządzenia pamięci masowej SATA, którego działanie jest przyspieszane przez pamięć Intel Optane.

1. Na pasku zadań kliknij pole wyszukiwania, a następnie wpisz `Intel Rapid Storage Technology`.
2. Kliknij pozycję **Intel Rapid Storage Technology**.  
Pojawi się okno **Intel Rapid Storage Technology**.
3. Na karcie **Intel Optane memory** (Pamięć Intel Optane) kliknij opcję **Disable** (Wyłącz), aby wyłączyć pamięć Intel Optane.

 **UWAGA** W przypadku komputerów, w których pamięć Intel Optane działa jako podstawowa pamięć masowa, nie należy jej wyłączać. Opcja **Disable** (Wyłącz) będzie wyszarzona.

4. Kliknij przycisk **Yes** (Tak), jeśli akceptujesz ostrzeżenie.  
Pojawi się informacja o postępie wyłączania.

5. Kliknij przycisk **Reboot** (Uruchom ponownie), aby zakończyć wyłączenie pamięci Intel Optane i uruchomić komputer ponownie.

## Wyłączanie i włączanie karty Wi-Fi

Jeśli komputer nie jest w stanie uzyskać dostępu do Internetu ze względu na problemy z łącznością Wi-Fi, można wyłączyć i włączyć kartę Wi-Fi. Poniższa procedura zawiera instrukcje wyłączenia i włączania karty Wi-Fi:

**UWAGA** Niektórzy dostawcy usług internetowych (ISP) zapewniają urządzenie łączące funkcje routera i modemu.

1. Wyłącz komputer.
2. Wyłącz modem.
3. Wyłącz router bezprzewodowy.
4. Odczekaj 30 sekund.
5. Włącz router bezprzewodowy.
6. Włącz modem.
7. Włącz komputer.

## Rozładowywanie pozostałego ładunku elektrostatycznego

Nawet po wyłączeniu komputera i wyjęciu akumulatora w urządzeniu pozostaje niewielki ładunek elektrostatyczny. W poniższej procedurze przedstawiono instrukcje dotyczące rozładowywania pozostałych ładunków elektrostatycznych.

1. Wyłącz komputer.
2. Odłącz zasilacz od komputera.
3. Naciśnij przycisk zasilania i przytrzymaj go przez 15 sekund, aby usunąć pozostałe ładunki elektrostatyczne.
4. Następnie podłącz zasilacz do komputera.
5. Włącz komputer.