

Inspiron 7380

Servisni priručnik



Napomene, mere opreza i upozorenja

 | **NAPOMENA:** NAPOMENA ukazuje na važne informacije koje će vam pomoći da iskoristite proizvod na bolji način.

 | **OPREZ:** OPREZ ukazuje na potencijalno oštećenje hardvera ili gubitak podataka i saopštava vam kako da izbegnete problem.

 | **UPOZORENJE:** UPOZORENJE ukazuje na potencijalno oštećenje imovine, telesne povrede i smrtni ishod.

© 2018. Dell Inc. ili podružnice. Sva prava zadržana. Dell, EMC, i drugi žigovi su žigovi Dell Inc. ili njegovih podružnica. Drugi žigovi su vlasništvo njihovih vlasnika.

1 Pre rada u unutrašnjosti računara.....	7
Pre početka rada.....	7
Bezbednosna uputstva.....	7
Preporučeni alati.....	7
Lista zavrtnja.....	8
2 Nakon rada u unutrašnjosti računara.....	9
3 Uklanjanje poklopca osnove.....	10
Procedura.....	10
4 Postavljanje poklopca osnove.....	12
Procedura.....	12
5 Uklanjanje baterije.....	14
Pripremni koraci.....	14
Procedura.....	14
6 Postavljanje baterije.....	15
Procedura.....	15
Dopunski koraci.....	16
7 Uklanjanje dugmaste baterije.....	17
Pripremni koraci.....	17
Procedura.....	17
8 Postavljanje dugmaste baterije.....	18
Procedura.....	18
Dopunski koraci.....	18
9 Uklanjanje rashladnog elementa.....	19
Pripremni koraci.....	19
Procedura.....	19
10 Postavljanje rashladnog elementa.....	20
Procedura.....	20
Dopunski koraci.....	20
11 Uklanjanje ventilatora.....	21
Pripremni koraci.....	21
Procedura.....	21
12 Postavljanje ventilatora.....	22
Procedura.....	22

Dopunski koraci.....	22
13 Uklanjanje zvučnika.....	23
Pripremni koraci.....	23
Procedura.....	23
14 Postavljanje zvučnika.....	24
Procedura.....	24
Dopunski koraci.....	24
15 Uklanjanje porta adaptera za napajanje.....	25
Pripremni koraci.....	25
Procedura.....	25
16 Postavljanje porta adaptera za napajanje.....	26
Procedura.....	26
Dopunski koraci.....	26
17 Uklanjanje bežične kartice.....	27
Pripremni koraci.....	27
Procedura.....	27
18 Postavljanje bežične kartice.....	29
Procedura.....	29
Dopunski koraci.....	29
19 Uklanjanje sklopa ekrana.....	30
Pripremni koraci.....	30
Procedura.....	30
20 Postavljanje sklopa ekrana.....	32
Procedura.....	32
Dopunski koraci.....	33
21 Uklanjanje U/I ploče.....	34
Pripremni koraci.....	34
Procedura.....	34
22 Postavljanje U/I ploče.....	36
Procedura.....	36
Dopunski koraci.....	37
23 Uklanjanje poluprovodničkog diska.....	38
Pripremni koraci.....	38
Procedura.....	38
24 Postavljanje poluprovodničkog diska.....	39
Procedura.....	39

Dopunski koraci.....	39
25 Uklanjanje matične ploče.....	40
Pripremni koraci.....	40
Procedura.....	40
26 Postavljanje matične ploče.....	43
Procedura.....	43
Dopunski koraci.....	45
27 Uklanjanje ploče sa indikatorima statusa.....	46
Pripremni koraci.....	46
Procedura.....	46
28 Postavljanje ploče sa indikatorima statusa.....	47
Procedura.....	47
Dopunski koraci.....	47
29 Uklanjanje table osetljive na dodir.....	48
Pripremni koraci.....	48
Procedura.....	48
30 Postavljanje table osetljive na dodir.....	50
Procedura.....	50
Dopunski koraci.....	51
31 Uklanjanje dugmeta za napajanje sa čitačem otiska prsta.....	52
Pripremni koraci.....	52
Procedura.....	52
32 Postavljanje dugmeta za napajanje sa čitačem otiska prsta.....	54
Procedura.....	54
Dopunski koraci.....	55
33 Uklanjanje tastature.....	56
Pripremni koraci.....	56
Procedura.....	56
34 Postavljanje tastature.....	58
Procedura.....	58
Dopunski koraci.....	59
35 Uklanjanje sklopa oslonca za dlanove.....	60
Pripremni koraci.....	60
Procedura.....	60
36 Postavljanje sklopa oslonca za dlanove.....	61
Procedura.....	61

Dopunski koraci.....	61
37 Preuzimanje upravljačkih programa.....	62
Preuzimanje upravljačkog programa za zvuk.....	62
Preuzimanje upravljačkog programa grafičke kartice.....	62
Preuzimanje upravljačkog programa za USB 3.0.....	63
Preuzimanje upravljačkog programa za funkciju Wi-Fi.....	63
Preuzimanje upravljačkog programa za čitač medijskih kartica.....	63
Preuzimanje upravljačkog programa za skup čipova.....	63
Preuzimanje upravljačkog programa za mrežu.....	64
38 Podešavanje sistema.....	65
Sekvenca pokretanja.....	65
Tasteri za navigaciju.....	65
Pregled BIOS-a.....	66
Otvaranje programa za podešavanje BIOS-a.....	66
Opcije programa za podešavanje sistema (System Setup).....	66
Lozinka sistema i lozinka za podešavanje.....	71
Dodeljivanje lozinke za podešavanje sistema.....	72
Brisanje ili promena postojeće lozinke za podešavanje sistema.....	72
Brisanje CMOS podešavanja.....	72
Brisanje lozinke za BIOS (System Setup) (Podešavanje Sistema) i sistem.....	73
39 Rešavanje problema.....	74
Flešovanje BIOS-a.....	74
Poboljšana procena sistema pre pokretanja (ePSA) - dijagnostika.....	74
Pokretanje ePSA dijagnostike.....	75
Dijagnostika.....	75
Oslobađanje statičkog elektriciteta.....	76
Isključivanje i ponovno uključivanje Wi-Fi funkcije.....	76
40 Dobijanje pomoći i kontaktiranje kompanije Dell.....	77
Resursi za samostalnu pomoć.....	77
Kontaktiranje kompanije Dell.....	77

Pre rada u unutrašnjosti računara

ⓘ | NAPOMENA: Slike u ovom dokumentu se mogu razlikovati u odnosu na vaš računar u zavisnosti od poručene konfiguracije.

Pre početka rada

- 1 Sačuvajte i zatvorite sve otvorene datoteke i zatvorite sve otvorene programe.
- 2 Isključite računar. Kliknite na **Start > ⏻ Napajanje > Isključi**.

ⓘ | NAPOMENA: Ako koristite različite operativne sisteme, pogledajte dokumentaciju vašeg operativnog sistema u vezi uputstava za isključivanje.

- 3 Isključite računar i sve priključene uređaje iz pripadajućih električnih utičnica.
- 4 Odspojite sve priključene mrežne uređaje i periferne uređaje, kao što su tastatura, miš i monitor, sa svog računara.
- 5 Uklonite medijsku karticu ili optički disk iz računara, ako je moguće.

Bezbednosna uputstva

Koristite sledeće bezbednosne smernice kako biste zaštitili računar od mogućih oštećenja i osigurali vašu ličnu bezbednost.

⚠ | UPOZORENJE: Pre rada u unutrašnjosti računara, pročitajte bezbednosne informacije koje su isporučene sa vašim računarem. Dodatne najbolje bezbednosne prakse potražite na početnoj stranici za usklađenost sa propisima na stranici www.dell.com/regulatory_compliance.

⚠ | UPOZORENJE: Isključite sve izvore napajanja pre otvaranja poklopca računara ili ploča. Nakon što završite sa radom u unutrašnjosti računara, postavite sve poklopce, ploče i zavrtnje pre priključivanja na izvor napajanja.

⚠ | OPREZ: Da biste izbegli oštećenje računara, uverite se da je radna površina ravna i čista.

⚠ | OPREZ: Da biste sprečili oštećenje komponenti i kartica, držite ih za ivice i izbegavajte da dodirujete pinove i kontakte.

⚠ | OPREZ: Rešavanje problema i popravke treba da obavljate samo u okviru ovlašćenja ili smernica Dell tima za tehničku pomoć. Šteta usled servisiranja koje nije ovlastila kompanija Dell nije pokrivena vašom garancijom. Pogledajte bezbednosna uputstva koja ste dobili uz proizvod ili ih pronađite na stranici www.dell.com/regulatory_compliance.

⚠ | OPREZ: Pre nego što dodirnete bilo koji deo unutar vašeg računara, uzemljite telo dodirivanjem neobojene metalne površine, kao što je metal na zadnjoj strani računara. Dok radite, povremeno dodirujte neobojenu metalnu površinu da biste rasipali statički elektricitet, koji bi mogao oštetiti unutrašnje komponente.

⚠ | OPREZ: Kada odspajate kabl, povucite njegov konektor ili jezičak za izvlačenje, a ne sam kabl. Neki kablovi imaju konektore sa držačima za zaključavanje ili zavrtnjima koje morate skinuti pre odspajanja kabla. Prilikom odspajanja kablova vodite računa o poravnanju kako bi se izbeglo savijanje pinova konektora. Prilikom povezivanja kablova proverite da li su portovi i konektori pravilno orijentisani i poravnati.

⚠ | OPREZ: Pritisnite i izvadite instaliranu karticu iz čitača medijskih kartica.

Preporučeni alati















Za procedure u ovom dokumentu mogu se zahtevati sledeći alati:

- Philips odvrtlač
- Torx #8 (T8) odvrtlač
- Plastična olovka

Lista zavrtnja

📌 **NAPOMENA:** Boja zavrtnja se može razlikovati u zavisnosti od naručene konfiguracije.

Tabela 1. Lista zavrtnja

Komponenta	Pričvršćena za	Tip zavrtnja	Količina	Slika zavrtnja
Donji poklopac	Sklop oslonca za dlanove	M2.5x5	9	
Baterija	Sklop oslonca za dlanove	M2x3	4	
Ventilator	Nosač tastature	M2x3	2	
Bežična kartica	Nosač tastature	M2x3	1	
Port adaptera za napajanje	Sklop oslonca za dlanove	M2x3	1	
Sklop ekrana	Sklop oslonca za dlanove	M2.5x5	6	
U/I ploča	Nosač tastature	M2x2	2	
Dugme za napajanje sa čitačem otiska prsta (ako je postavljeno)	Sklop oslonca za dlanove	M2x2,5	2	
Poluprovodnički disk	Nosač tastature	M2x3	1	
Nosač USB porta tipa C	Matična ploča	M2x3	1	
	Sklop oslonca za dlanove		1	
Tabla osetljiva na dodir	Sklop oslonca za dlanove	M2x2,5	4	
Nosač table osetljive na dodir	Sklop oslonca za dlanove	M2x2,5	3	
Matična ploča	Nosač tastature	M2x2	2	
Nosač tastature	Sklop oslonca za dlan i tastature	M1.4x2	27	
Tastatura	Sklop oslonca za dlanove	M1.2x1.5	6	

Nakon rada u unutrašnjosti računara

△ | OPREZ: Zaostali ili slobodni zavrtnji ostavljeni u računaru mogu ozbiljno oštetiti računar.

- 1 Postavite sve zavrtnje i uverite se da se unutar računara ne nalaze zaostali zavrtnji.
- 2 Priključite sve eksterne uređaje, periferne uređaje ili kablove koje ste uklonili pre rada na računaru.
- 3 Postavite medijske kartice, diskove ili druge delove koje ste uklonili pre rada na računaru.
- 4 Priključite računar i sve povezane uređaje u odgovarajuće električne utičnice.
- 5 Uključite računar.

Uklanjanje poklopca osnove

⚠ UPOZORENJE: Pre rada u unutrašnjosti računara, pročitajte bezbednosne informacije koje ste dobili uz računar i pratite korake navedene u delu [Pre rada u unutrašnjosti računara](#). Nakon rada u unutrašnjosti računara, pratite uputstva u delu [Nakon rada u unutrašnjosti računara](#). Dodatne najbolje bezbednosne prakse potražite na početnoj stranici za usklađenost sa propisima na stranici www.dell.com/regulatory_compliance.

Procedura

- 1 Olabavite neispadajući zavrtnaj koji učvršćuje poklopac osnove za sklop oslonca za dlan.
- 2 Uklonite devet zavrtnaja (M2,5x5) koji učvršćuju poklopac osnove za sklop oslonca za dlan.

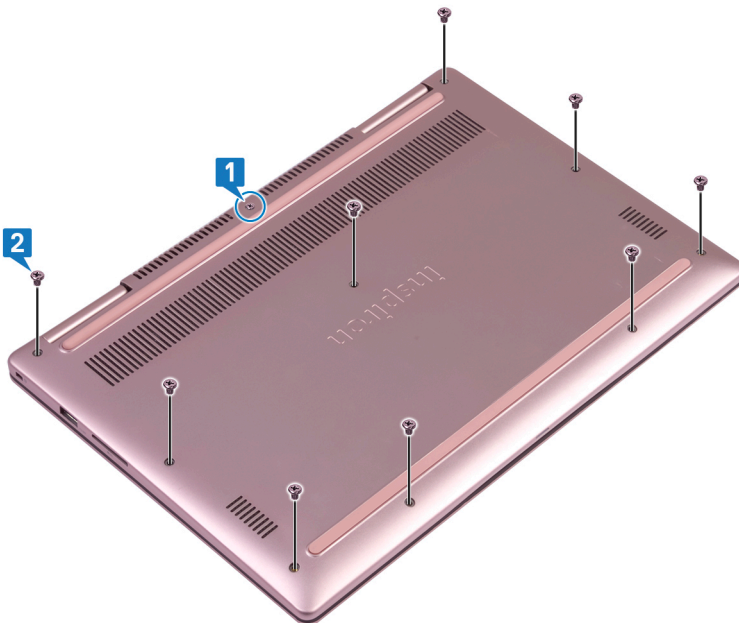

- 3 Pomoću plastične olovke podignite poklopac osnove sa sklopa oslonca za dlanove.
- 4 Podignite poklopac osnove sa sklopa oslonca za dlan.

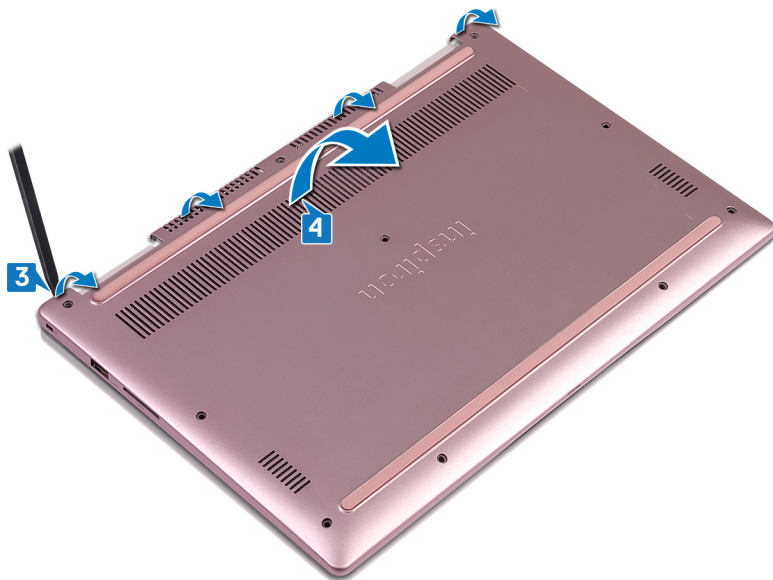

- 5 Pomoću držača izvucite kabl baterije iz konektora na matičnoj ploči.
- 6 Okrenite računar, otvorite ekran, zatim pritisnite i držite dugme za napajanje 15 sekundi da biste uzemlili matičnu ploču.

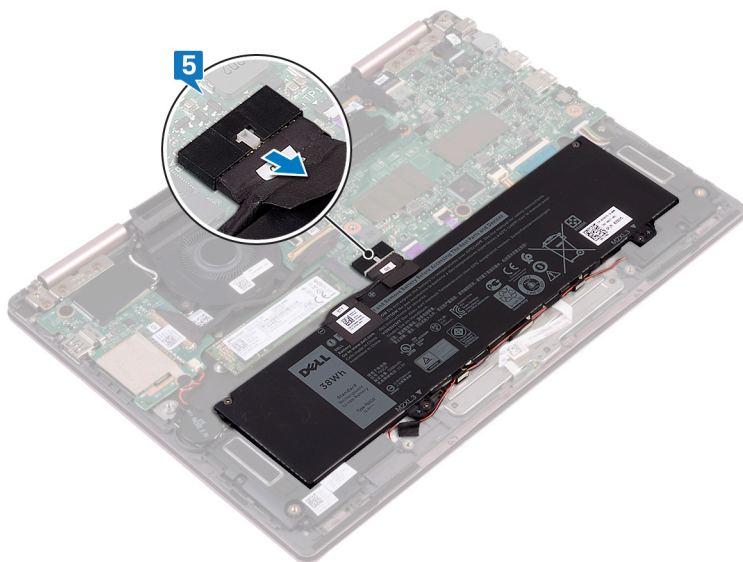

Postavljanje poklopca osnove

⚠ UPOZORENJE: Pre rada u unutrašnjosti računara, pročitajte bezbednosne informacije koje ste dobili uz računar i pratite korake navedene u delu **Pre rada u unutrašnjosti računara**. Nakon rada u unutrašnjosti računara, pratite uputstva u delu **Nakon rada u unutrašnjosti računara**. Dodatne najbolje bezbednosne prakse potražite na početnoj stranici za usklađenost sa propisima na stranici www.dell.com/regulatory_compliance.

Procedura

- 1 Uverite se da je kabl baterije povezan sa matičnom pločom.

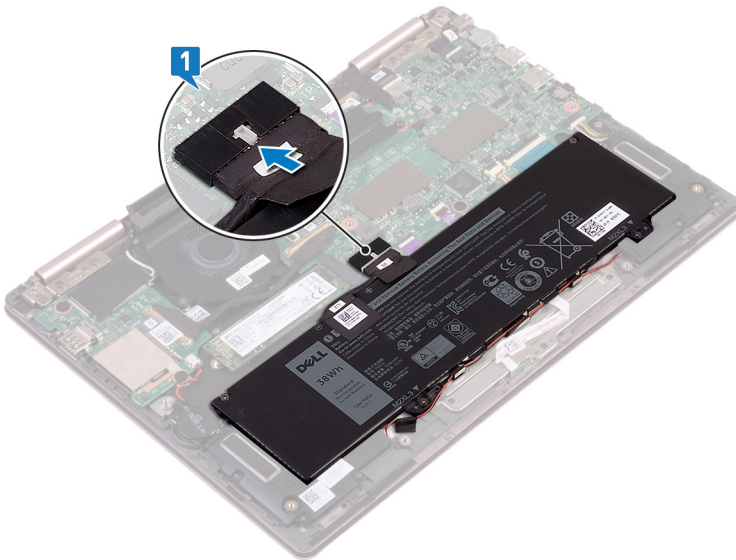

- 2 Poravnajte jezičke na poklopcu osnove sa slotovima na sklopu oslonca za dlan i gurnite poklopac osnove na mesto.

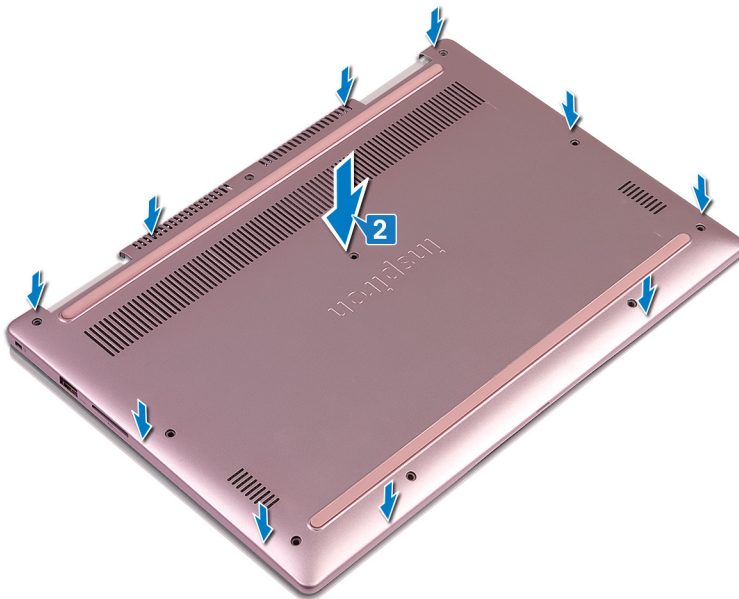

- 3 Postavite devet zavrtnja (M2,5x5) koji učvršćuju poklopac osnove za sklop oslonca za dlan.
- 4 Zategnite neispadajući zavrtnj koji učvršćuje poklopac osnove za sklop oslonca za dlan.

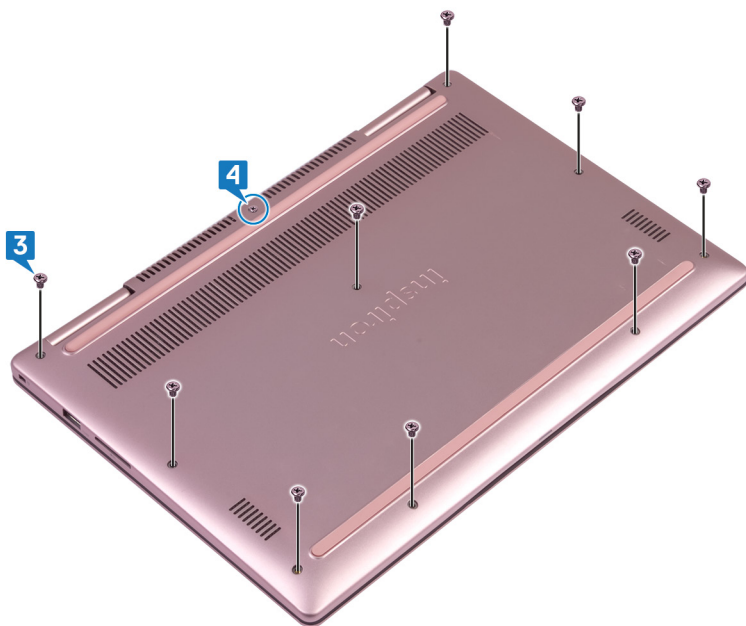

Uklanjanje baterije

⚠ UPOZORENJE: Pre rada u unutrašnjosti računara, pročitajte bezbednosne informacije koje ste dobili uz računar i pratite korake navedene u delu **Pre rada u unutrašnjosti računara**. Nakon rada u unutrašnjosti računara, pratite uputstva u delu **Nakon rada u unutrašnjosti računara**. Dodatne najbolje bezbednosne prakse potražite na početnoj stranici za usklađenost sa propisima na stranici www.dell.com/regulatory_compliance.

Pripremni koraci

Uklonite poklopac osnove.

Procedura

- 1 Uklonite kabl zvučnika iz vodica za usmeravanje na bateriji.
- 2 Uklonite četiri zavrtnja (M2x3) koji učvršćuju bateriju za sklop oslonca za dlan.
- 3 Podignite bateriju sa sklopa oslonca za dlanove.

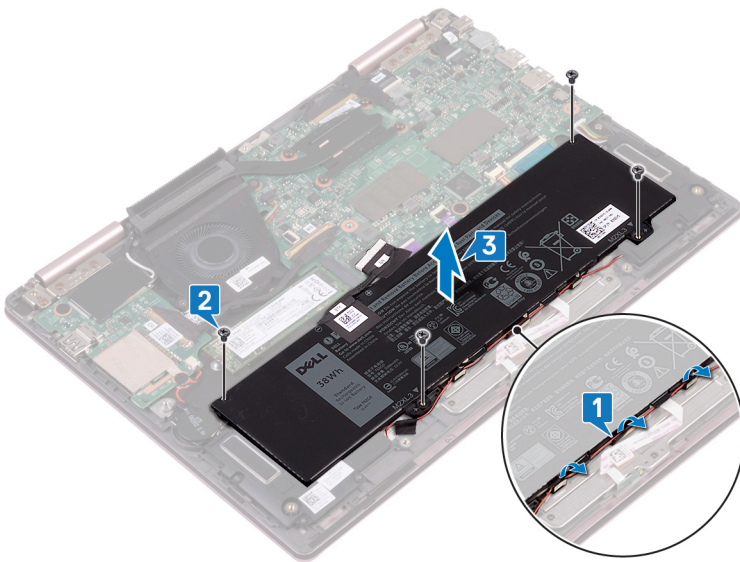

Postavljanje baterije

⚠ UPOZORENJE: Pre rada u unutrašnjosti računara, pročitajte bezbednosne informacije koje ste dobili uz računar i pratite korake navedene u delu [Pre rada u unutrašnjosti računara](#). Nakon rada u unutrašnjosti računara, pratite uputstva u delu [Nakon rada u unutrašnjosti računara](#). Dodatne najbolje bezbednosne prakse potražite na početnoj stranici za usklađenost sa propisima na stranici www.dell.com/regulatory_compliance.

Procedura

- 1 Poravnajte otvore za zavrtnje na bateriji sa otvorima za zavrtnje na sklopu oslonca za dlanove.
- 2 Postavite četiri zavrtnja (M2x3) koji učvršćuju bateriju za sklop oslonca za dlan.
- 3 Provucite kabl zvučnika kroz vodice za usmeravanje na bateriji.

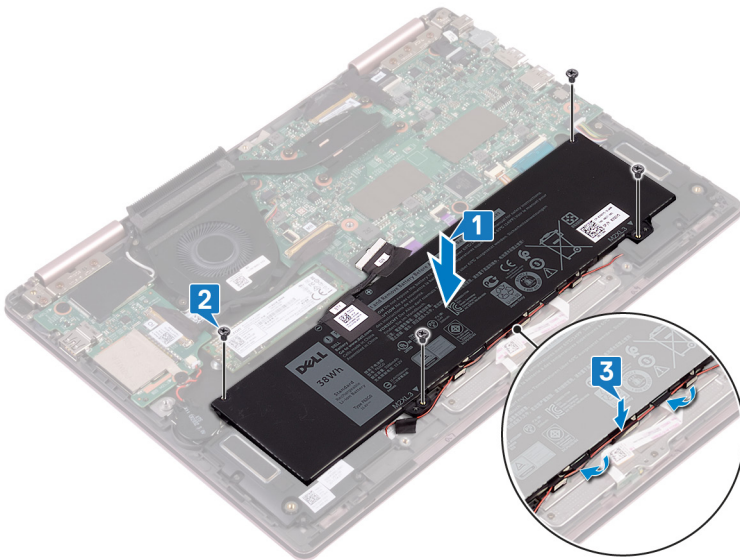

- 4 Povežite kabl baterije sa matičnom pločom.

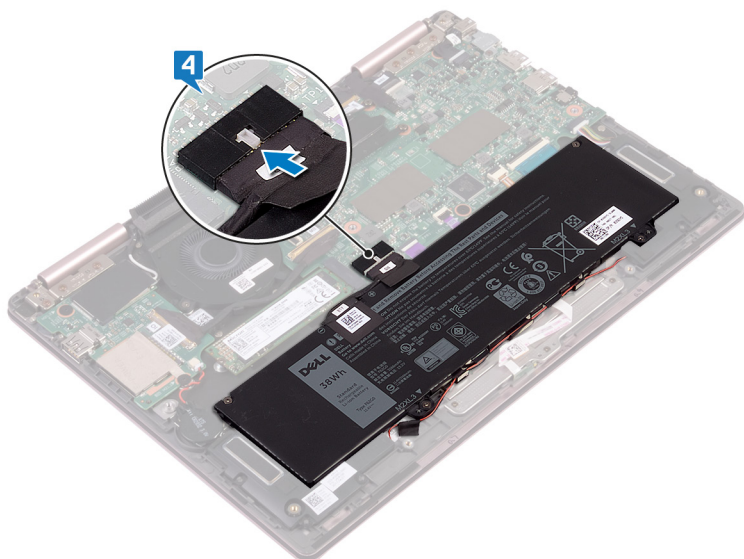

Dopunski koraci

Postavite poklopac osnove.

Uklanjanje dugmaste baterije

⚠ UPOZORENJE: Pre rada u unutrašnjosti računara, pročitajte bezbednosne informacije koje ste dobili uz računar i pratite korake navedene u delu [Pre rada u unutrašnjosti računara](#). Nakon rada u unutrašnjosti računara, pratite uputstva u delu [Nakon rada u unutrašnjosti računara](#). Dodatne najbolje bezbednosne prakse potražite na početnoj stranici za usklađenost sa propisima na stranici www.dell.com/regulatory_compliance.

⚠ OPREZ: Uklanjanje dugmaste baterije resetuje postavke programa za podešavanje BIOS-a na podrazumevane vrednosti. Preporučuje se da pre uklanjanja dugmaste baterije pribeležite postavke programa za podešavanje BIOS-a.

Pripremni koraci

Uklonite poklopac osnove.

Procedura

- 1 Odspojite kabl dugmaste baterije sa U/I ploče.
- 2 Odvojite dugmastu bateriju sa nosača tastature.

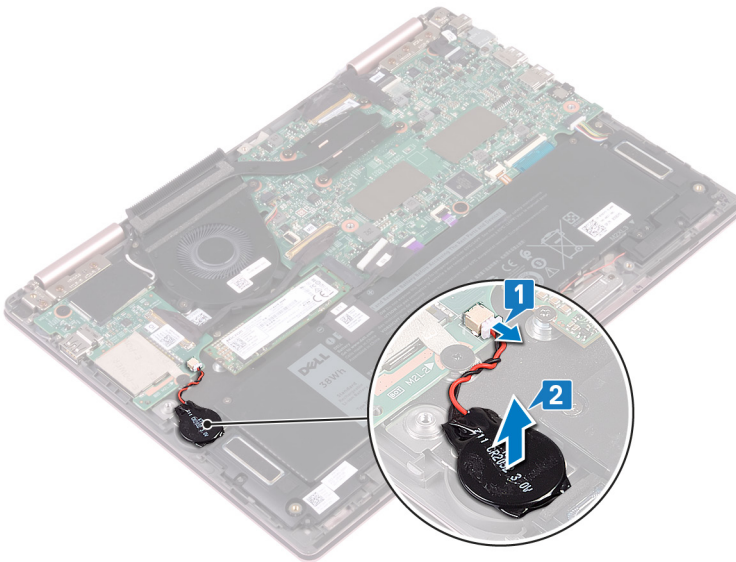

Postavljanje dugmaste baterije

⚠ UPOZORENJE: Pre rada u unutrašnjosti računara, pročitajte bezbednosne informacije koje ste dobili uz računar i pratite korake navedene u delu [Pre rada u unutrašnjosti računara](#). Nakon rada u unutrašnjosti računara, pratite uputstva u delu [Nakon rada u unutrašnjosti računara](#). Dodatne najbolje bezbednosne prakse potražite na početnoj stranici za usklađenost sa propisima na stranici www.dell.com/regulatory_compliance.

Procedura

- 1 Postavite dugmastu bateriju na nosač tastature.
- 2 Povežite kabl dugmaste baterije na U/I ploču.

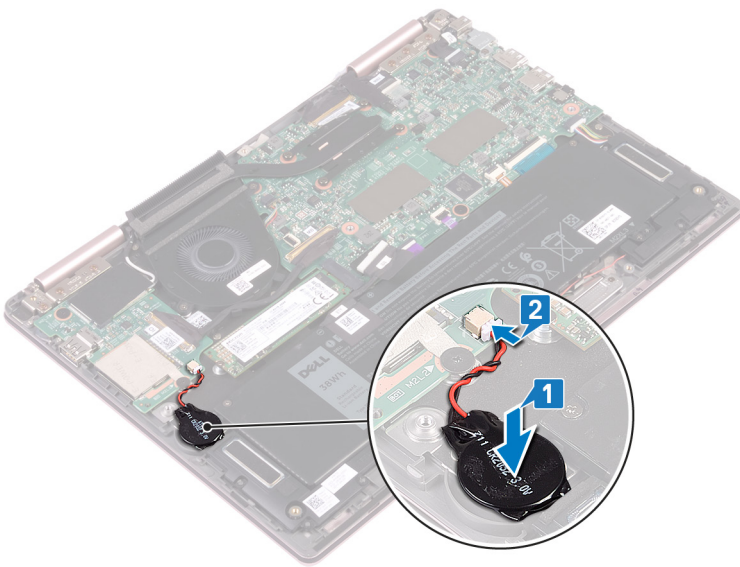

Dopunski koraci

Postavite [poklopac osnove](#).

Uklanjanje rashladnog elementa

- ⚠ **UPOZORENJE:** Pre rada u unutrašnjosti računara, pročitajte bezbednosne informacije koje ste dobili uz računar i pratite korake navedene u delu [Pre rada u unutrašnjosti računara](#). Nakon rada u unutrašnjosti računara, pratite uputstva u delu [Nakon rada u unutrašnjosti računara](#). Dodatne najbolje bezbednosne prakse potražite na početnoj stranici za usklađenost sa propisima na stranici www.dell.com/regulatory_compliance.
- ⚠ **UPOZORENJE:** Rashladni element može postati vreo tokom normalnog rada. Ostavite dovoljno vremena da se rashladni element ohladi pre nego što ga dodirnete.
- ⚠ **OPREZ:** Radi maksimalnog hlađenja procesora, ne dodirujte površine za prenos toplote na rashladnom elementu. Ulja u vašoj koži mogu smanjiti sposobnost prenosa toplote termalne masti.

Pripremni koraci

Uklonite [poklopac osnove](#).

Procedura

- 1 Prema određenom redosledu (naznačenom na rashladnom elementu), olabavite četiri neispadajuća zavrtnja koja učvršćuju rashladni element za matičnu ploču.
- 2 Podignite rashladni element sa matične ploče.

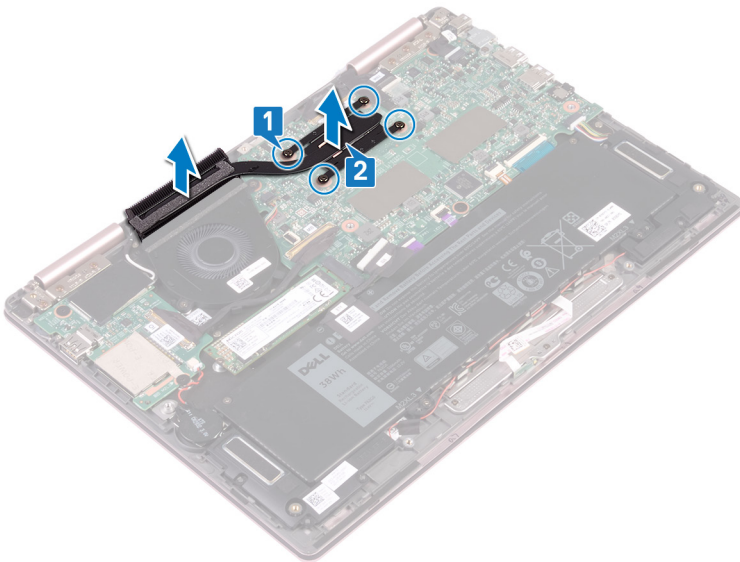

Postavljanje rashladnog elementa

⚠ UPOZORENJE: Pre rada u unutrašnjosti računara, pročitajte bezbednosne informacije koje ste dobili uz računar i pratite korake navedene u delu [Pre rada u unutrašnjosti računara](#). Nakon rada u unutrašnjosti računara, pratite uputstva u delu [Nakon rada u unutrašnjosti računara](#). Dodatne najbolje bezbednosne prakse potražite na početnoj stranici za usklađenost sa propisima na stranici www.dell.com/regulatory_compliance.

⚠ OPREZ: Nepravilno poravnanje rashladnog elementa može oštetiti matičnu ploču i procesor.

ⓘ NAPOMENA: Ako se menja matična ploča ili rashladni element, koristite termalnu traku koja se nalazi u kompletu da biste obezbedili postizanje termičke provodnosti.

Procedura

- 1 Poravnajte otvore za zavrtnje na rashladnom elementu sa otvorima za zavrtnje na matičnoj ploči.
- 2 Prema određenom redosledu (naznačenom na rashladnom elementu) pritegnite četiri neispadajuća zavrtnja kojima je rashladni element pričvršćen za matičnu ploču.

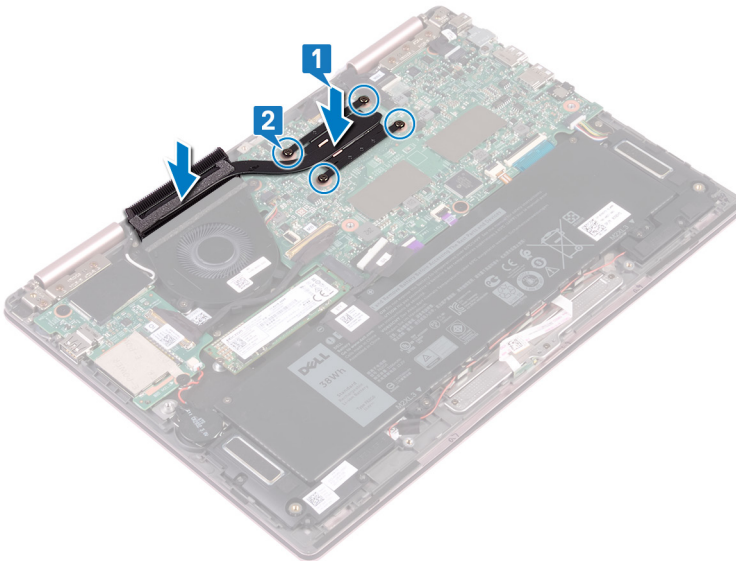

Dopunski koraci

Postavite [poklopac osnove](#).

Uklanjanje ventilatora

⚠ UPOZORENJE: Pre rada u unutrašnjosti računara, pročitajte bezbednosne informacije koje ste dobili uz računar i pratite korake navedene u delu [Pre rada u unutrašnjosti računara](#). Nakon rada u unutrašnjosti računara, pratite uputstva u delu [Nakon rada u unutrašnjosti računara](#). Dodatne najbolje bezbednosne prakse potražite na početnoj stranici za usklađenost sa propisima na stranici www.dell.com/regulatory_compliance.

Pripremni koraci

- 1 Uklonite [poklopac osnove](#).
- 2 Sledite proceduru od koraka 1 do koraka 3 u odeljku [Uklanjanje dugmeta za napajanje sa čitačem otiska prsta](#). (ako je postavljeno)

Procedura

- 1 Isključite kabl ventilatora iz matične ploče.
- 2 Uklonite kabl U/I ploče iz vođica za usmeravanje na ventilatoru.
- 3 Uklonite dva zavrtnja (M2x3) koji učvršćuju ventilator za nosač tastature.
- 4 Podignite ventilator sa nosača tastature.

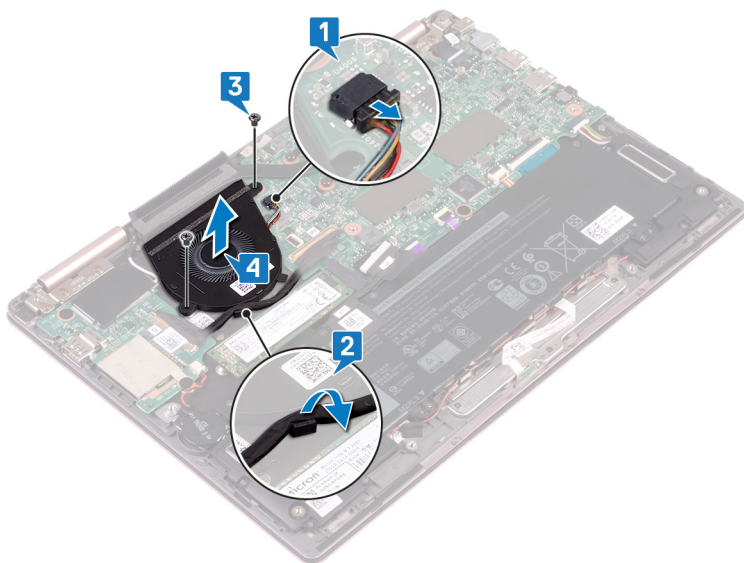

Postavljanje ventilatora

⚠ UPOZORENJE: Pre rada u unutrašnjosti računara, pročitajte bezbednosne informacije koje ste dobili uz računar i pratite korake navedene u delu [Pre rada u unutrašnjosti računara](#). Nakon rada u unutrašnjosti računara, pratite uputstva u delu [Nakon rada u unutrašnjosti računara](#). Dodatne najbolje bezbednosne prakse potražite na početnoj stranici za usklađenost sa propisima na stranici www.dell.com/regulatory_compliance.

Procedura

- 1 Poravnajte otvore za zavrtnje na ventilatoru sa otvorima za zavrtnje na nosaču tastature.
- 2 Postavite dva zavrtnja (M2x3) koji učvršćuju ventilator za nosač tastature.
- 3 Provucite kablove U/I ploče kroz vođice za usmeravanje na ventilatoru.
- 4 Povežite kabl ventilatora na matičnu ploču.

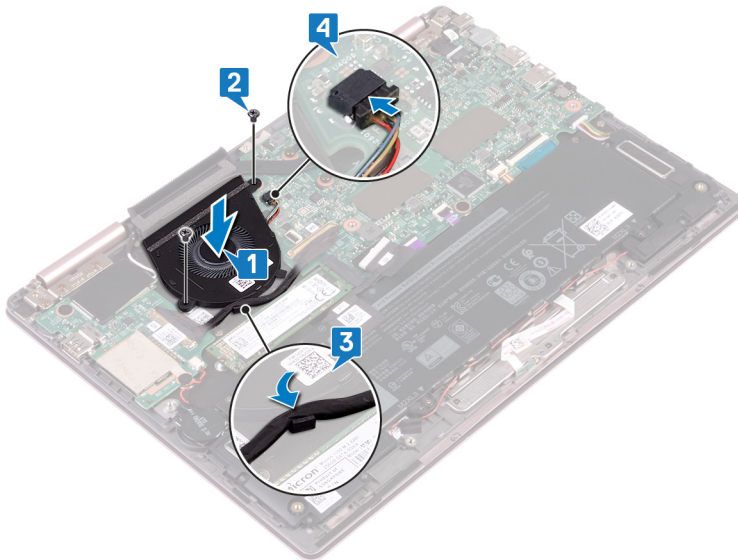

Dopunski koraci

- 1 Sledite proceduru od koraka 3 do koraka 5 u odeljku [Postavljanje dugmeta za napajanje sa čitačem otiska prsta](#). (ako je postavljeno)
- 2 Postavite [poklopac osnove](#).

Uklanjanje zvučnika

⚠ UPOZORENJE: Pre rada u unutrašnjosti računara, pročitajte bezbednosne informacije koje ste dobili uz računar i pratite korake navedene u delu [Pre rada u unutrašnjosti računara](#). Nakon rada u unutrašnjosti računara, pratite uputstva u delu [Nakon rada u unutrašnjosti računara](#). Dodatne najbolje bezbednosne prakse potražite na početnoj stranici za usklađenost sa propisima na stranici www.dell.com/regulatory_compliance.

Pripremni koraci

Uklonite poklopac osnove.

Procedura

- 1 Odspojite kabl zvučnika sa matične ploče.
- 2 Podignite levi zvučnik sa sklopa oslonca za dlan.
- 3 Uklonite kabl zvučnika iz vodica za usmeravanje na bateriji.
- 4 Odlepite traku koja učvršćuje kabl zvučnika za sklop oslonca za dlanove.
- 5 Podignite desni zvučnik sa sklopa oslonca za dlan.

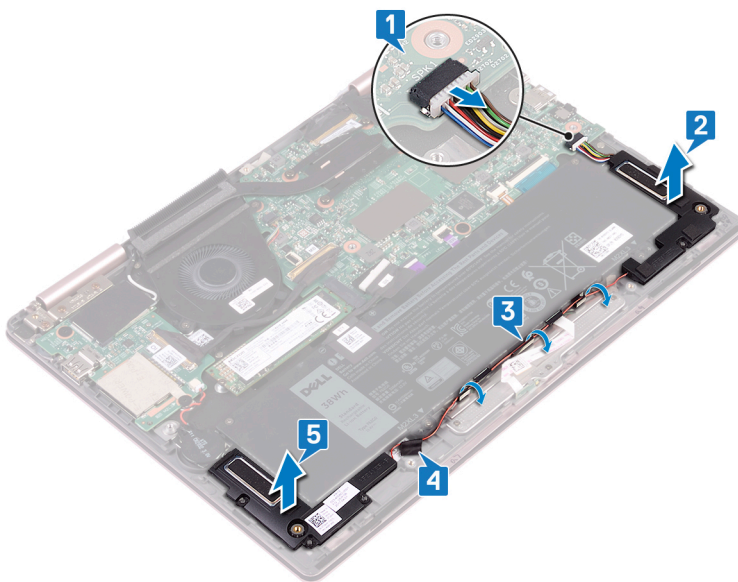

Postavljanje zvučnika

⚠ UPOZORENJE: Pre rada u unutrašnjosti računara, pročitajte bezbednosne informacije koje ste dobili uz računar i pratite korake navedene u delu [Pre rada u unutrašnjosti računara](#). Nakon rada u unutrašnjosti računara, pratite uputstva u delu [Nakon rada u unutrašnjosti računara](#). Dodatne najbolje bezbednosne prakse potražite na početnoj stranici za usklađenost sa propisima na stranici www.dell.com/regulatory_compliance.

Procedura

- 1 Koristeći klinove za poravnanje, poravnajte i postavite desni zvučnik na sklop oslonca za dlan.
- 2 Zalepite traku koja učvršćuje kabl zvučnika za sklop oslonca za dlanove.
- 3 Provucite kabl zvučnika kroz vodice za usmeravanje na bateriji.
- 4 Koristeći klinove za poravnanje, poravnajte i postavite levi zvučnik na sklop oslonca za dlan.
- 5 Povežite kabl zvučnika na matičnu ploču.

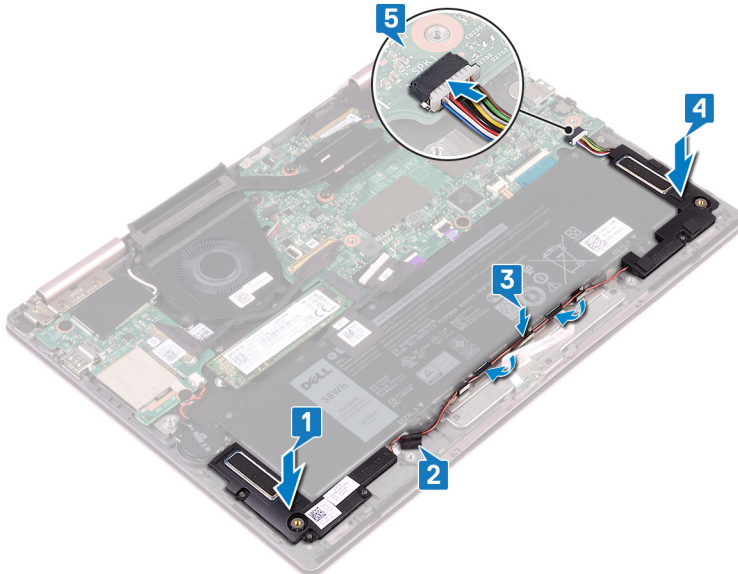

Dopunski koraci

Postavite [poklopac osnove](#).

Uklanjanje porta adaptera za napajanje

⚠ UPOZORENJE: Pre rada u unutrašnjosti računara, pročitajte bezbednosne informacije koje ste dobili uz računar i pratite korake navedene u delu [Pre rada u unutrašnjosti računara](#). Nakon rada u unutrašnjosti računara, pratite uputstva u delu [Nakon rada u unutrašnjosti računara](#). Dodatne najbolje bezbednosne prakse potražite na početnoj stranici za usklađenost sa propisima na stranici www.dell.com/regulatory_compliance.

Pripremni koraci

Uklonite poklopac osnove.

Procedura

- 1 Odvojite kabl porta adaptera za napajanje sa matične ploče.
- 2 Uklonite zavrtnanj (M2x3) koji učvršćuje port adaptera za napajanje za sklop oslonca za dlanove.
- 3 Podignite port adaptera za napajanje sa sklopa oslonca za dlan.

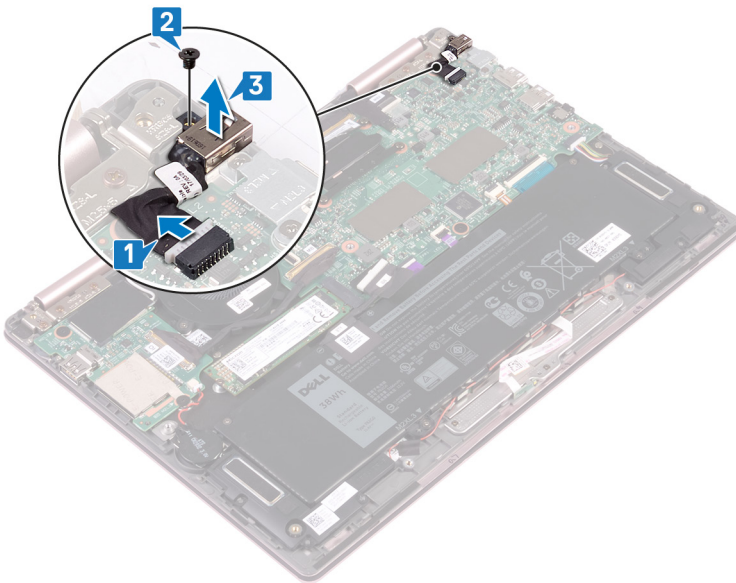

Postavljanje porta adaptera za napajanje

⚠ UPOZORENJE: Pre rada u unutrašnjosti računara, pročitajte bezbednosne informacije koje ste dobili uz računar i pratite korake navedene u delu **Pre rada u unutrašnjosti računara**. Nakon rada u unutrašnjosti računara, pratite uputstva u delu **Nakon rada u unutrašnjosti računara**. Dodatne najbolje bezbednosne prakse potražite na početnoj stranici za usklađenost sa propisima na stranici www.dell.com/regulatory_compliance.

Procedura

- 1 Gurnite port adaptera za napajanje u priključak na sklopu oslonca za dlan.
- 2 Postavite zavrtnanj (M2x3) koji učvršćuje port adaptera za napajanje za sklop oslonca za dlan.
- 3 Povežite kabl porta adaptera za napajanje na matičnu ploču.

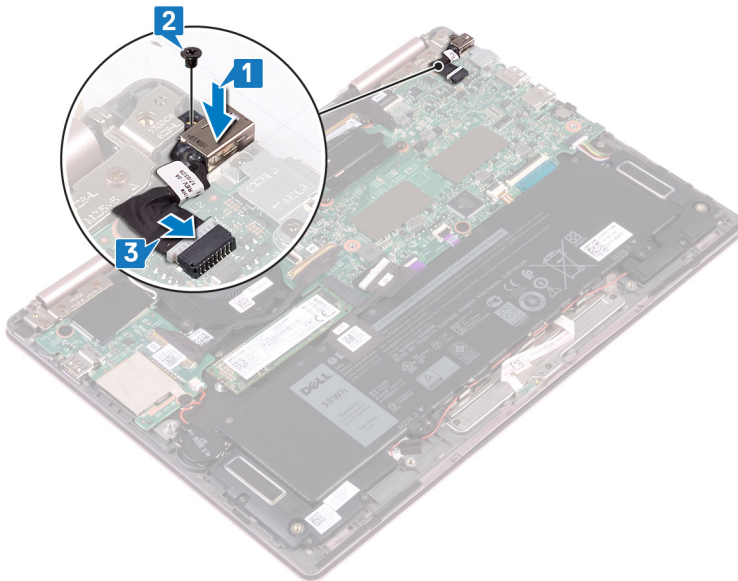

Dopunski koraci

Postavite poklopac osnove.

Uklanjanje bežične kartice

⚠ UPOZORENJE: Pre rada u unutrašnjosti računara, pročitajte bezbednosne informacije koje ste dobili uz računar i pratite korake navedene u delu [Pre rada u unutrašnjosti računara](#). Nakon rada u unutrašnjosti računara, pratite uputstva u delu [Nakon rada u unutrašnjosti računara](#). Dodatne najbolje bezbednosne prakse potražite na početnoj stranici za usklađenost sa propisima na stranici www.dell.com/regulatory_compliance.

Pripremni koraci

Uklonite poklopac osnove.

Procedura

- 1 Pronađite bežičnu karticu na U/I ploči i skinite majlarsku traku sa bežične kartice.

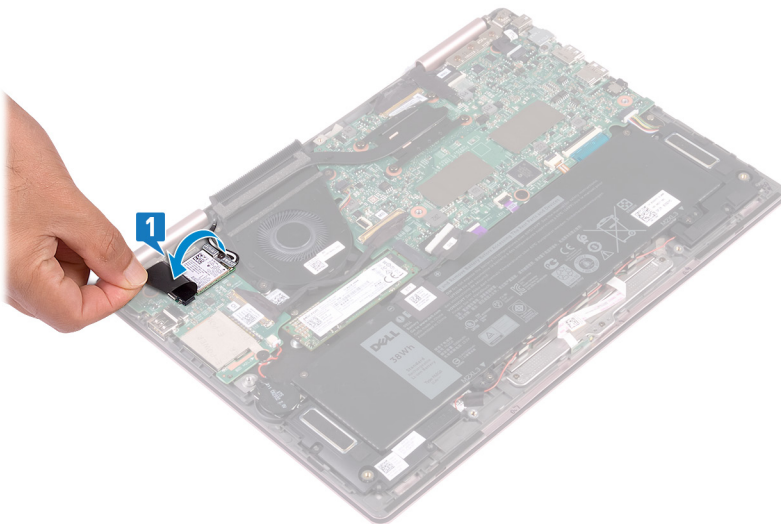

- 2 Uklonite zavrtanj (M2x3) kojim su nosač bežične kartice i bežična kartica pričvršćeni za nosač tastature.
- 3 Podignite nosač bežične kartice sa bežične kartice.
- 4 Odvojite kablove antene sa bežične kartice.
- 5 Izvucite i uklonite bežičnu karticu sa U/I ploče.

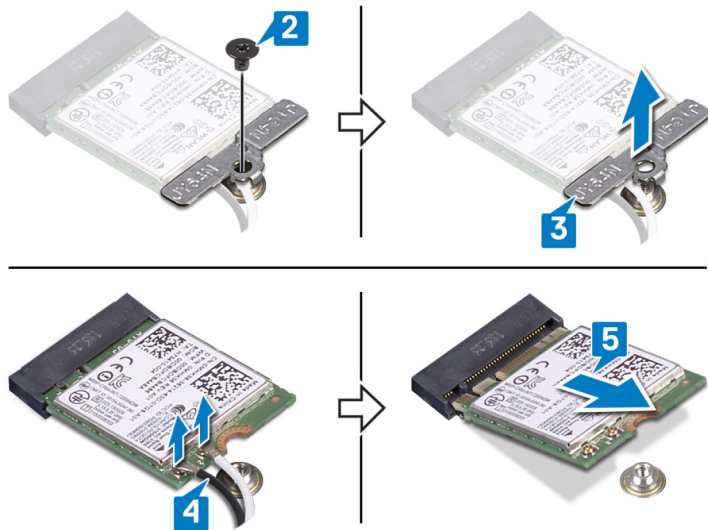

Postavljanje bežične kartice.

⚠ UPOZORENJE: Pre rada u unutrašnjosti računara, pročitajte bezbednosne informacije koje ste dobili uz računar i pratite korake navedene u delu **Pre rada u unutrašnjosti računara**. Nakon rada u unutrašnjosti računara, pratite uputstva u delu **Nakon rada u unutrašnjosti računara**. Dodatne najbolje bezbednosne prakse potražite na početnoj stranici za usklađenost sa propisima na stranici www.dell.com/regulatory_compliance.

Procedura

⚠ OPREZ: Da biste sprečili oštećenje bežične kartice, ne postavljajte kablove ispod nje.

- 1 Skinite majlarsku traku da biste pristupili priključku za bežičnu karticu.
- 2 Poravnajte zarez na bežičnoj kartici sa držačem na priključku za bežičnu karticu i ubacite bežičnu karticu u priključak za bežičnu karticu pod uglom.
- 3 Povežite kablove antene sa bežičnom karticom.
U sledećoj tabeli je navedena šema boja kablova antene za bežičnu karticu koju podržava vaš računar.

Tabela 2. Šema boja kabla antene

Konektori na bežičnoj kartici	Boja kabla antene
Glavni (beli trougao)	Bela
Pomoćni (crni trougao)	Crna

- 4 Poravnajte otvor za zavrtnanj na nosaču bežične kartice sa otvorom za zavrtnanj na bežičnoj kartici i nosačem tastature.
- 5 Postavite zavrtnanj (M2x3) koji učvršćuje bežičnu karticu za nosač tastature.

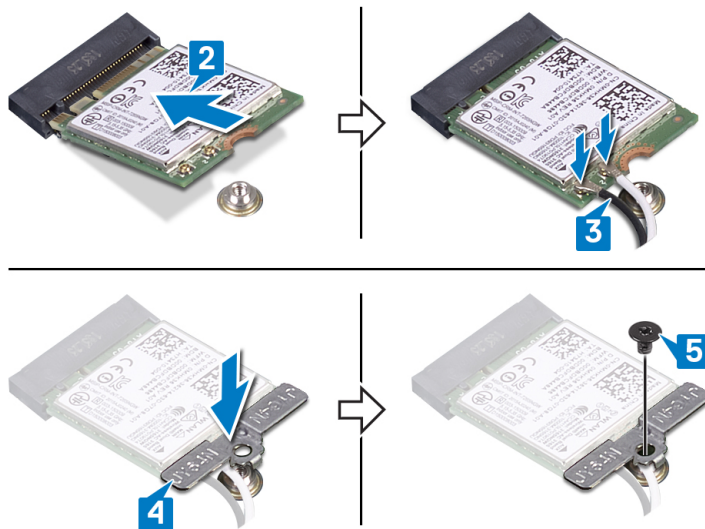

Dopunski koraci

Postavite [poklopac osnove](#).

Uklanjanje sklopa ekrana

⚠ UPOZORENJE: Pre rada u unutrašnjosti računara, pročitajte bezbednosne informacije koje ste dobili uz računar i pratite korake navedene u delu [Pre rada u unutrašnjosti računara](#). Nakon rada u unutrašnjosti računara, pratite uputstva u delu [Nakon rada u unutrašnjosti računara](#). Dodatne najbolje bezbednosne prakse potražite na početnoj stranici za usklađenost sa propisima na stranici www.dell.com/regulatory_compliance.

Pripremni koraci

- 1 Uklonite [poklopac osnove](#).
- 2 Sledite proceduru od koraka 1 do koraka 4 u delu [Uklanjanje bežične kartice](#).

Procedura

ⓘ NAPOMENA: Uklanjanje kablova ploče ekrana osetljivog na dodir odnosi se samo na računare koji se isporučuju sa ekranom osetljivim na dodir.

- 1 Uklonite kablove antene iz vodica za usmeravanje na sklopu oslonca za dlan.
- 2 Odlepite lepljive trake koje učvršćuju kabl ekrana i kabl ploče ekrana osetljivog na dodir za matičnu ploču.
- 3 Otvorite rezu i odspojite kabl ekrana sa matične ploče.
- 4 Otvorite rezu i izvadite kabl ploče ekrana osetljivog na dodir iz konektora na matičnoj ploči.

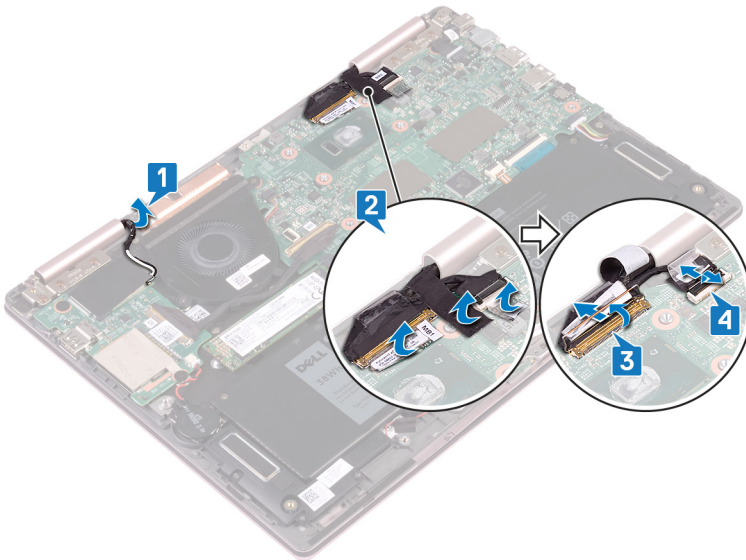

- 5 Preokrenite računar i otvorite ekran što je više moguće. Zatim postavite računar ekranom okrenutim na dole na ravnu površinu.

⚠ OPREZ: Postavite računar na mekanu i čistu površinu da biste sprečili grebanje ekrana.

- 6 Uklonite šest zavrtnja (M2,5x5) koji učvršćuju sklop ekrana za sklop oslonca za dlan.
- 7 Pažljivo podignite sklop ekrana sa sklopa oslonca za dlan.

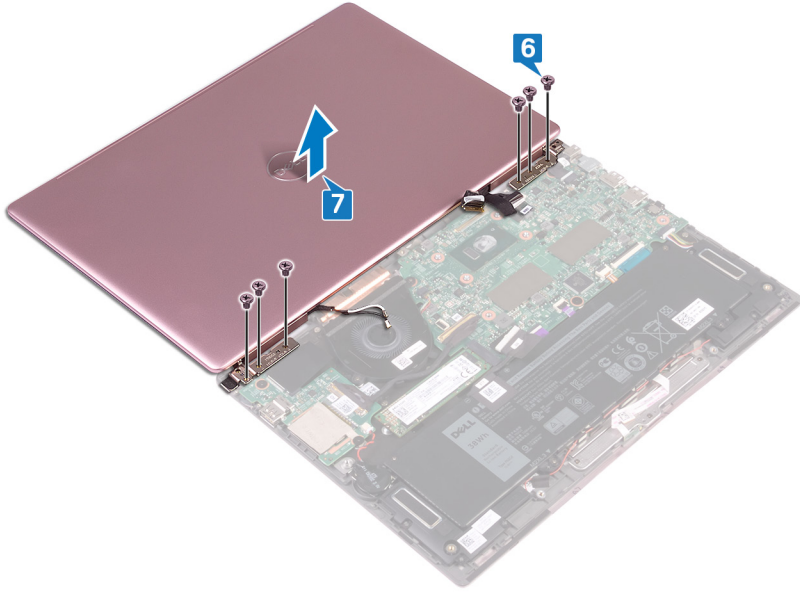

Postavljanje sklopa ekrana

⚠ UPOZORENJE: Pre rada u unutrašnjosti računara, pročitajte bezbednosne informacije koje ste dobili uz računar i pratite korake navedene u delu [Pre rada u unutrašnjosti računara](#). Nakon rada u unutrašnjosti računara, pratite uputstva u delu [Nakon rada u unutrašnjosti računara](#). Dodatne najbolje bezbednosne prakse potražite na početnoj stranici za usklađenost sa propisima na stranici www.dell.com/regulatory_compliance.

Procedura

⚠ OPREZ: Postavite ekran na mekanu i čistu površinu da ga ne biste izgrebali.

- 1 Poravnajte otvore za zavrtnje na sklopu ekrana sa otvorima za zavrtnje na sklopu oslonca za dlan.
- 2 Postavite šest zavrtnja (M2,5x5) koji učvršćuju sklop ekrana za sklop oslonca za dlan.

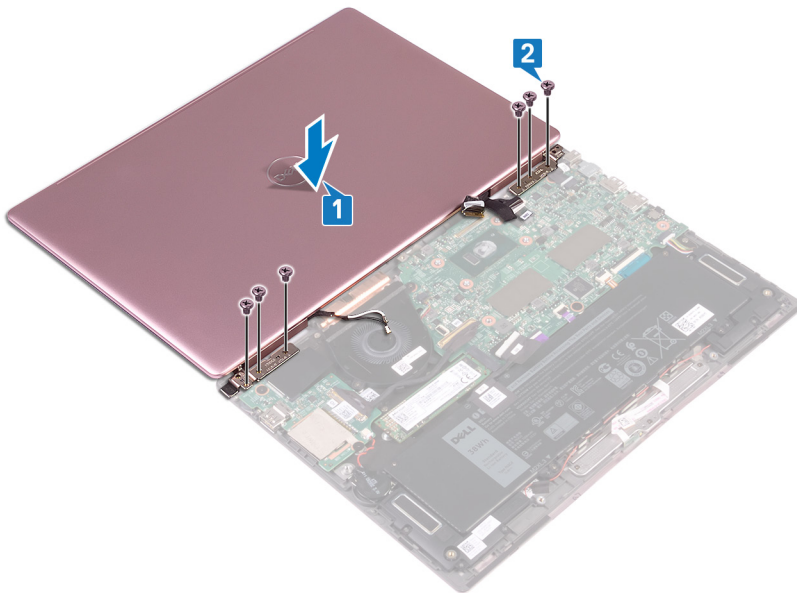

- 3 Zatvorite ekran i okrenite računar naopako.
- 4 Gurnite kabl ekrana i kabl ploče ekrana osetljivog na dodir u odgovarajuće priključke i zatvorite reze da biste učvrstili kablove.
- 5 Zalepite trake koje učvršćuju kabl ekrana i kabl ploče ekrana osetljivog na dodir za matičnu ploču.
- 6 Skinite majlarsku traku da biste pristupili priključku za bežičnu karticu.

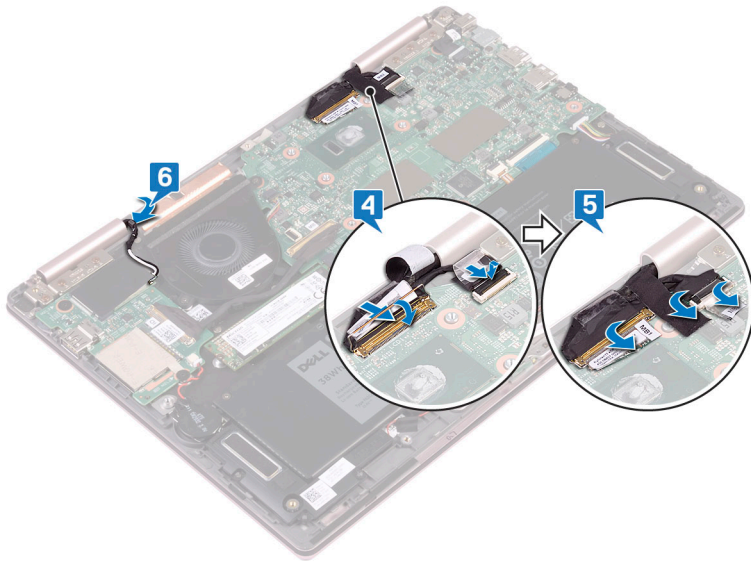

Dopunski koraci

- 1 Sledite proceduru od koraka 3 do koraka 5 u delu „Postavljanje bežične kartice“.
- 2 Postavite [poklopac osnove](#).

Uklanjanje U/I ploče

⚠ UPOZORENJE: Pre rada u unutrašnjosti računara, pročitajte bezbednosne informacije koje ste dobili uz računar i pratite korake navedene u delu [Pre rada u unutrašnjosti računara](#). Nakon rada u unutrašnjosti računara, pratite uputstva u delu [Nakon rada u unutrašnjosti računara](#). Dodatne najbolje bezbednosne prakse potražite na početnoj stranici za usklađenost sa propisima na stranici www.dell.com/regulatory_compliance.

Pripremni koraci

- 1 Uklonite poklopac osnove.
- 2 Uklonite bežičnu karticu.

Procedura

- 1 Odlepite traku kojom je kabl U/I ploče pričvršćen za U/I ploču.
- 2 Otvorite rezu i odspojite kabl U/I ploče od U/I ploče.
- 3 Odspojite kabl dugmaste baterije sa U/I ploče.

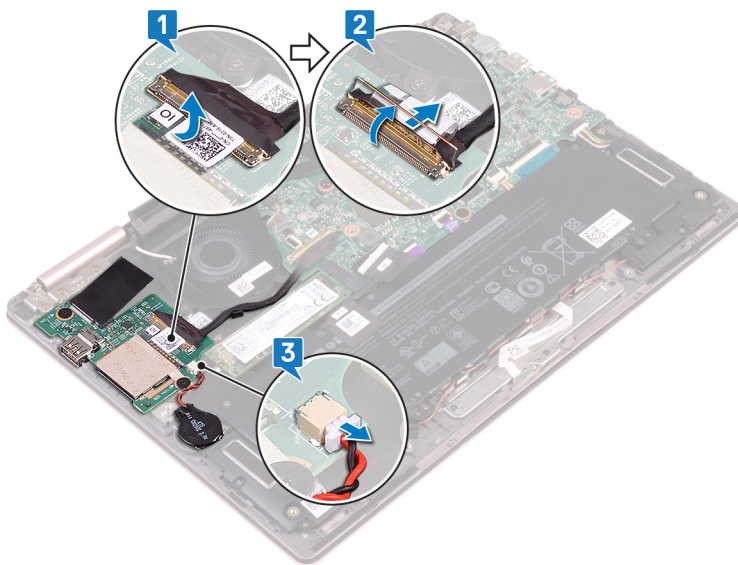

- 4 Uklonite dva zavrtnja (M2x2) koji učvršćuju U/I ploču za nosač tastature.
- 5 Podignite U/I ploču sa sklopa oslonca za dlanove.

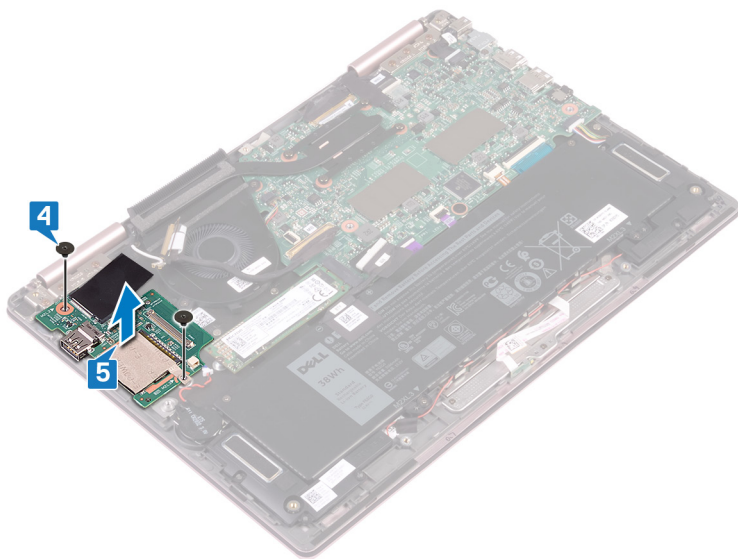

Postavljanje U/I ploče

⚠ UPOZORENJE: Pre rada u unutrašnjosti računara, pročitajte bezbednosne informacije koje ste dobili uz računar i pratite korake navedene u delu [Pre rada u unutrašnjosti računara](#). Nakon rada u unutrašnjosti računara, pratite uputstva u delu [Nakon rada u unutrašnjosti računara](#). Dodatne najbolje bezbednosne prakse potražite na početnoj stranici za usklađenost sa propisima na stranici www.dell.com/regulatory_compliance.

Procedura

- 1 Poravnajte otvore za zavrtnaj na U/I ploči sa otvorom za zavrtnaj na sklopu oslonca za dlan i otvorom za zavrtnaj na nosaču tastature.
- 2 Postavite dva zavrtnja (M2x2) koji učvršćuju U/I ploču za nosač tastature.

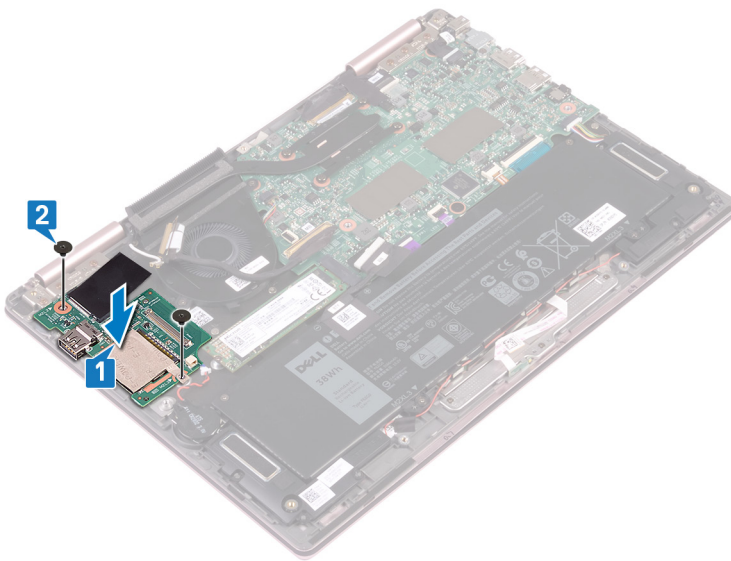

- 3 Povežite kabl dugmaste baterije na U/I ploču.
- 4 Gurnite kabl U/I ploče u konektor na U/I ploči i zatvorite rezu konektora da biste učvrstili kabl.
- 5 Zalepite lepljivu traku kojom je konektor kabla U/I ploče pričvršćen za U/I ploču.

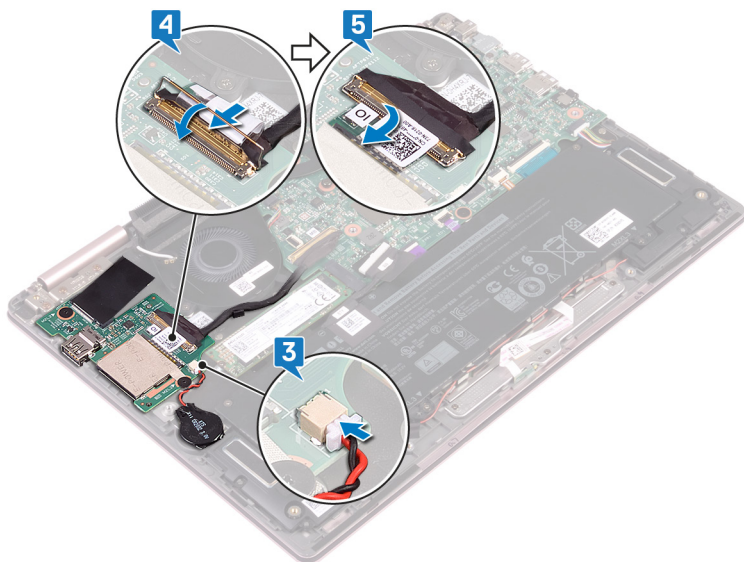

Dopunski koraci

- 1 Postavite bežičnu karticu.
- 2 Postavite poklopac osnove.

Uklanjanje poluprovodničkog diska

⚠ UPOZORENJE: Pre rada u unutrašnjosti računara, pročitajte bezbednosne informacije koje ste dobili uz računar i pratite korake navedene u delu [Pre rada u unutrašnjosti računara](#). Nakon rada u unutrašnjosti računara, pratite uputstva u delu [Nakon rada u unutrašnjosti računara](#). Dodatne najbolje bezbednosne prakse potražite na početnoj stranici za usklađenost sa propisima na stranici www.dell.com/regulatory_compliance.

⚠ OPREZ: Poluprovodnički diskovi su lomljivi. Budite pažljivi pri rukovanju poluprovodničkim diskom.

⚠ OPREZ: Da biste izbegli gubitak podataka, nemojte uklanjati poluprovodnički disk kada je računar uključen ili u režimu spavanja.

Pripremni koraci

Uklonite [poklopac osnove](#).

Procedura

- 1 Pronađite poluprovodnički disk na matičnoj ploči.

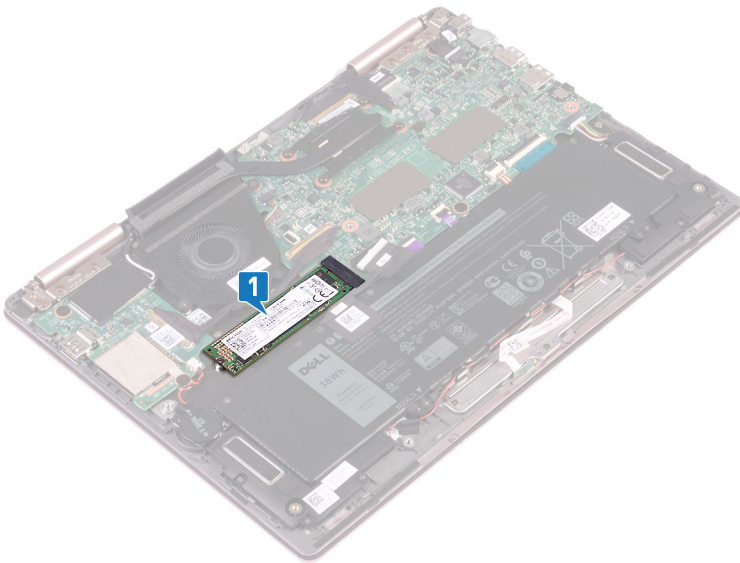

- 2 Uklonite zavrtnaj (M2x3) koji učvršćuje poluprovodnički disk za nosač tastature.
- 3 Gurnite i izvadite poluprovodnički disk iz priključka za poluprovodnički disk na matičnoj ploči.

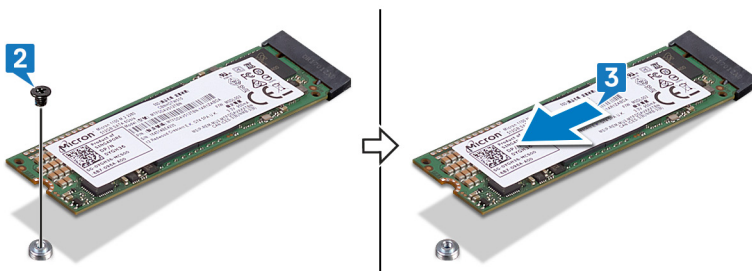

Postavljanje poluprovodničkog diska

⚠ UPOZORENJE: Pre rada u unutrašnjosti računara, pročitajte bezbednosne informacije koje ste dobili uz računar i pratite korake navedene u delu [Pre rada u unutrašnjosti računara](#). Nakon rada u unutrašnjosti računara, pratite uputstva u delu [Nakon rada u unutrašnjosti računara](#). Dodatne najbolje bezbednosne prakse potražite na početnoj stranici za usklađenost sa propisima na stranici www.dell.com/regulatory_compliance.

⚠ OPREZ: Poluprovodnički diskovi su lomljivi. Budite pažljivi pri rukovanju poluprovodničkim diskom.

Procedura

- 1 Poravnajte zarez na poluprovodničkom disku sa držačem na priključku za poluprovodnički disk. Gurnite poluprovodnički disk pod uglom u priključak za poluprovodnički disk.
- 2 Poravnajte otvor za zavrtnanj na poluprovodničkom disku sa otvorom za zavrtnanj na nosaču tastature.
- 3 Postavite zavrtnanj (M2x3) koji učvršćuje poluprovodnički disk za nosač tastature.

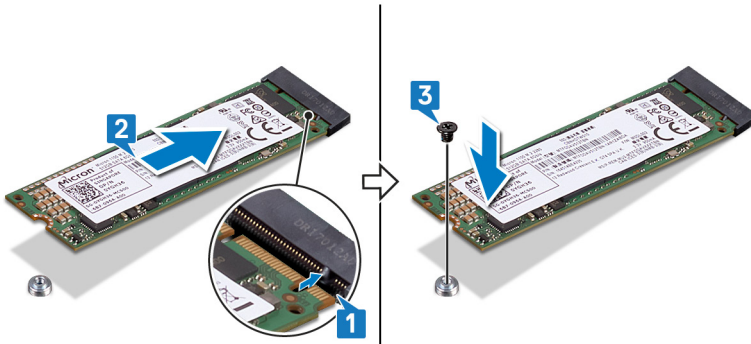

Dopunski koraci

Postavite [poklopac osnove](#).

Uklanjanje matične ploče

- ⚠ UPOZORENJE:** Pre rada u unutrašnjosti računara, pročitajte bezbednosne informacije koje ste dobili uz računar i pratite korake navedene u delu [Pre rada u unutrašnjosti računara](#). Nakon rada u unutrašnjosti računara, pratite uputstva u delu [Nakon rada u unutrašnjosti računara](#). Dodatne najbolje bezbednosne prakse potražite na početnoj stranici za usklađenost sa propisima na stranici www.dell.com/regulatory_compliance.
- ⓘ NAPOMENA:** Servisna oznaka vašeg računara nalazi se na matičnoj ploči. Nakon zamene matične ploče morate uneti servisnu oznaku u program za podešavanje BIOS-a.
- ⓘ NAPOMENA:** Zamenom matične ploče poništavaju se bilo koje promene koje ste izvršili u BIOS-u korišćenjem programa za podešavanje BIOS-a. Nakon zamene matične ploče morate ponovo izvršiti odgovarajuće izmene.
- ⓘ NAPOMENA:** Pre odspajanja kablova sa matične ploče, zabeležite lokaciju konektora da biste mogli da ispravno ponovo povežete kablove nakon zamene matične ploče.

Pripremni koraci

- 1 Uklonite [poklopac osnove](#).
- 2 Uklonite [bateriju](#).
- 3 Uklonite [poluprovodnički disk](#).
- 4 Uklonite [rashladni element](#).

Procedura

- ⓘ NAPOMENA:** Uklanjanje kablova ploče ekrana osetljivog na dodir odnosi se samo na računare koji se isporučuju sa ekranom osetljivim na dodir.
- 1 Odlepite lepljivu traku sa konektora kabla ekrana i kabla ploče ekrana osetljivog na dodir na matičnoj ploči.
 - 2 Otvorite reze i izvucite kabl ekrana i kabl ploče ekrana osetljivog na dodir iz konektora na matičnoj ploči.
 - 3 Odvojite kabl porta adaptera za napajanje sa matične ploče.
 - 4 Odlepite lepljivu traku kojom je reza pričvršćena za konektor kabla U/I ploče.
 - 5 Otvorite rezu i odvojite kabl U/I ploče od matične ploče.

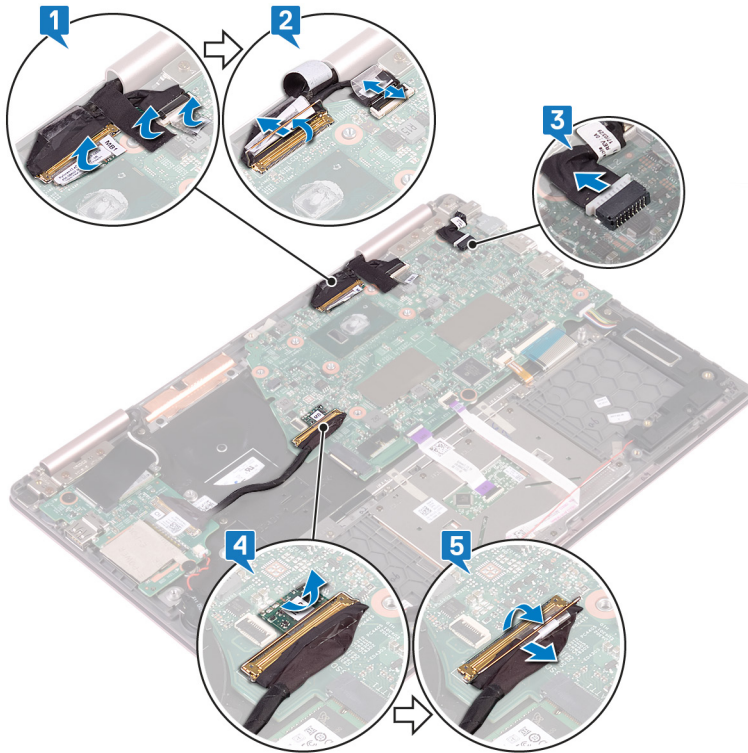

- 6 Uklonite dva zavrtnja (M2x3) koji učvršćuju nosač porta tipa C za matičnu ploču i sklop oslonca za dlan.
- 7 Podignite nosač porta tipa C sa matične ploče.
- 8 Odspojite kabl zvučnika sa matične ploče.
- 9 Otvorite rezu i odspojite kabl tastature sa matične ploče.
- 10 Otvorite rezu i izvadite kabl pozadinskog osvetljenja tastature iz konektora na matičnoj ploči.
- 11 Otvorite rezu i izvadite kabl table osetljive na dodir iz konektora na matičnoj ploči.
- 12 Otvorite rezu i odvojite kabl ploče sa indikatorima statusa od matične ploče.

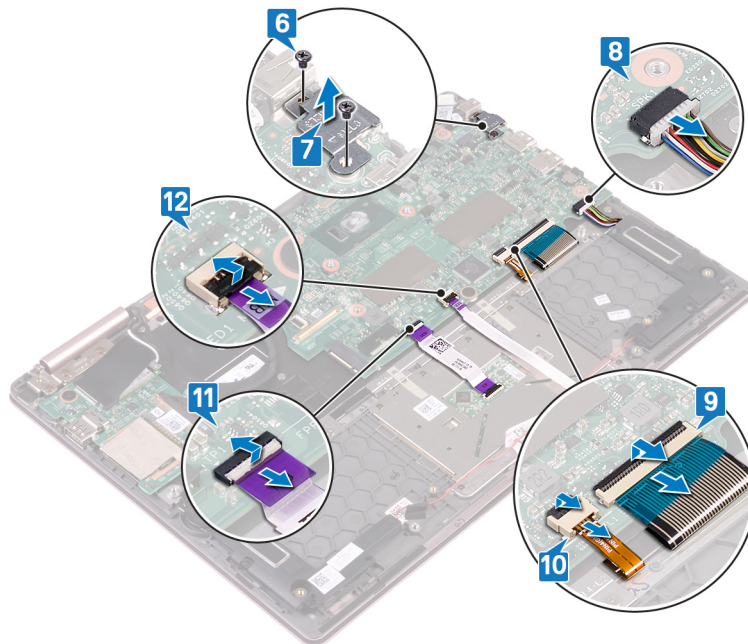

- 13 Uklonite dva zavrtnja (M2x2) koji učvršćuju matičnu ploču za nosač tastature.
- 14 Podignite matičnu ploču sa sklopa oslonca za dlanove.

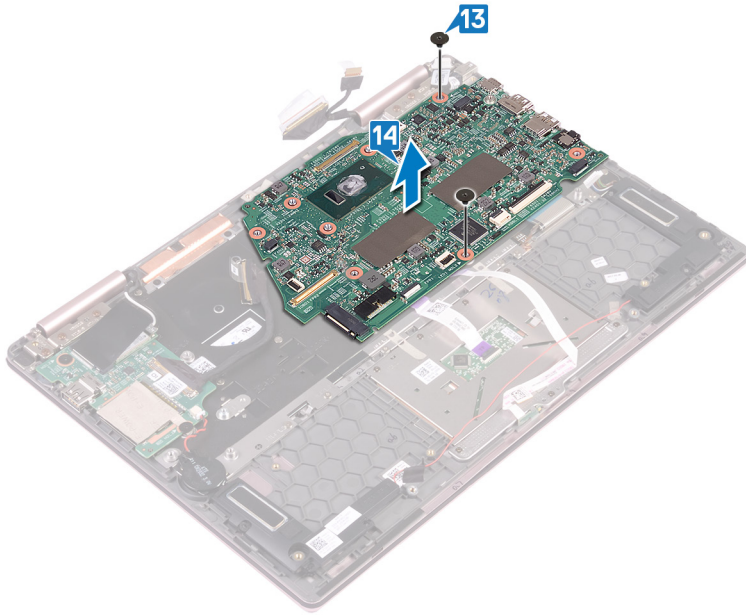

Postavljanje matične ploče

⚠ UPOZORENJE: Pre rada u unutrašnjosti računara, pročitajte bezbednosne informacije koje ste dobili uz računar i pratite korake navedene u delu [Pre rada u unutrašnjosti računara](#). Nakon rada u unutrašnjosti računara, pratite uputstva u delu [Nakon rada u unutrašnjosti računara](#). Dodatne najbolje bezbednosne prakse potražite na početnoj stranici za usklađenost sa propisima na stranici www.dell.com/regulatory_compliance.

ⓘ NAPOMENA: Servisna oznaka vašeg računara nalazi se na matičnoj ploči. Nakon zamene matične ploče morate uneti servisnu oznaku u program za podešavanje BIOS-a.

ⓘ NAPOMENA: Zamenom matične ploče poništavaju se bilo koje promene koje ste izvršili u BIOS-u korišćenjem programa za podešavanje BIOS-a. Nakon zamene matične ploče morate ponovo izvršiti odgovarajuće izmene.

Procedura

- 1 Postavite matičnu ploču na nosač tastature i poravnajte otvore za zavrtnje na matičnoj ploči sa otvorima za zavrtnje na nosaču tastature.
- 2 Postavite dva zavrtnja (M2x2) koja učvršćuju matičnu ploču za nosač tastature.

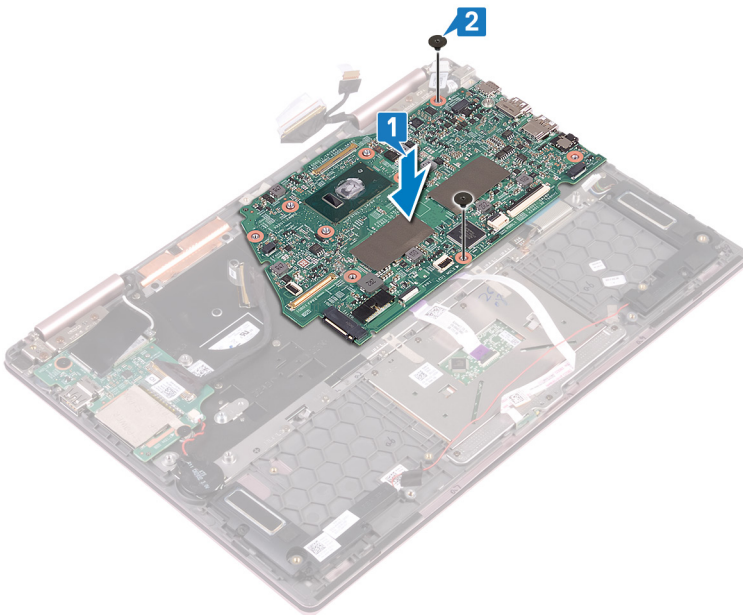

- 3 Otvorite rezu i povežite kabl ploče sa indikatorima statusa sa matičnom pločom.
- 4 Otvorite rezu i povežite kabl table osetljive na dodir sa matičnom pločom.
- 5 Otvorite rezu i povežite kabl pozadinskog osvetljenja tastature sa matičnom pločom.
- 6 Otvorite rezu i povežite kabl table tastature sa matičnom pločom.
- 7 Povežite kabl zvučnika na matičnu ploču.
- 8 Postavite nosač porta tipa C na matičnu ploču i poravnajte otvore za zavrtnje na nosaču porta tipa C sa otvorima za zavrtnje na matičnoj ploči.
- 9 Postavite dva zavrtnja (M2x3) koji učvršćuju nosač porta tipa C za matičnu ploču i sklop oslonca za dlan.

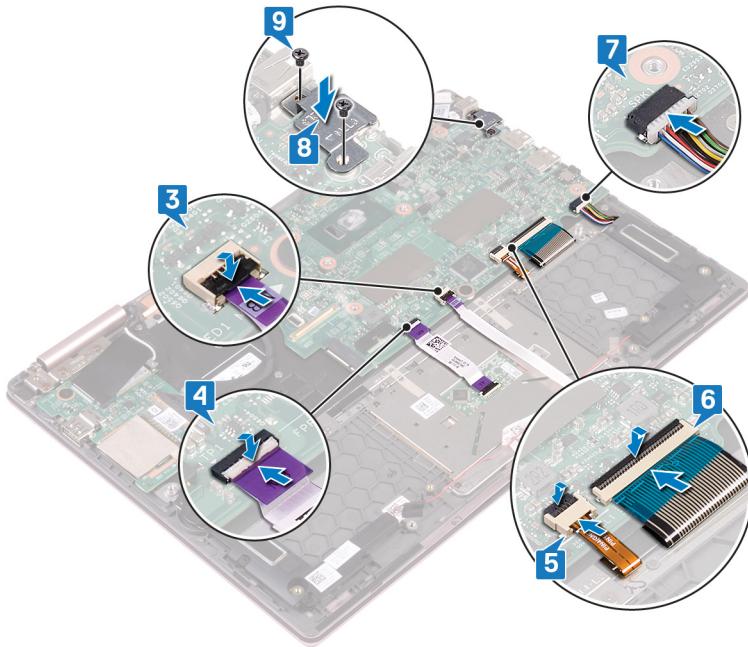

- 10 Otvorite rezu i povežite kabl U/I ploče sa matičnom pločom.
- 11 Zalepite lepljivu traku kojom je reza pričvršćena za konektor kablova U/I ploče.
- 12 Povežite kabl porta adaptera za napajanje na matičnu ploču.
- 13 Otvorite reze i povežite kabl ekrana i kabl ploče ekrana osetljivog na dodir sa matičnom pločom.
- 14 Zalepite lepljivu traku preko konektora kabla ekrana i kabla ploče ekrana osetljivog na dodir na matičnoj ploči.

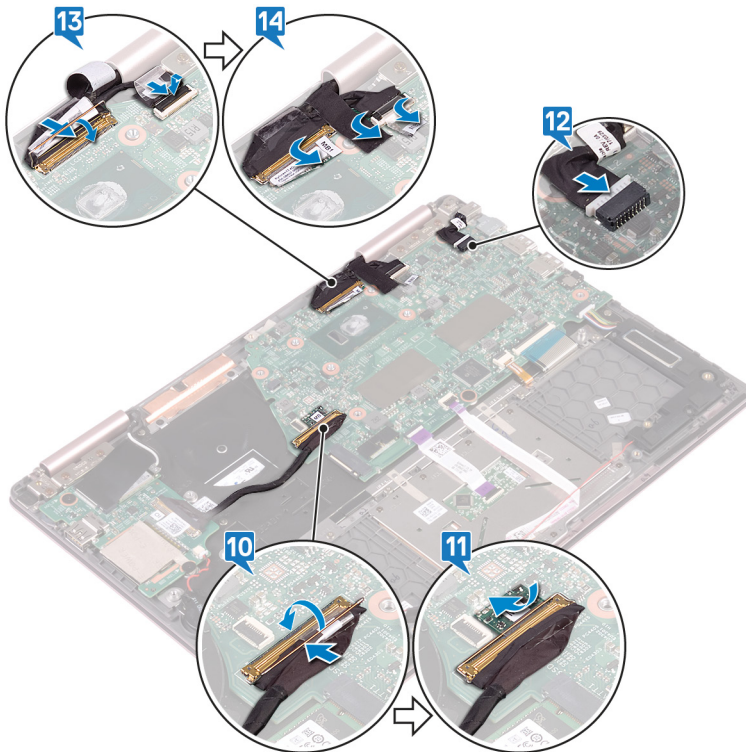

Dopunski koraci

- 1 Postavite rashladni element.
- 2 Postavite poluprovodnički disk.
- 3 Postavite bateriju.
- 4 Postavite poklopac osnove.

Uklanjanje ploče sa indikatorima statusa

⚠ UPOZORENJE: Pre rada u unutrašnjosti računara, pročitajte bezbednosne informacije koje ste dobili uz računar i pratite korake navedene u delu [Pre rada u unutrašnjosti računara](#). Nakon rada u unutrašnjosti računara, pratite uputstva u delu [Nakon rada u unutrašnjosti računara](#). Dodatne najbolje bezbednosne prakse potražite na početnoj stranici za usklađenost sa propisima na stranici www.dell.com/regulatory_compliance.

Pripremni koraci

- 1 Uklonite [poklopac osnove](#).
- 2 Uklonite [bateriju](#).

Procedura

ⓘ NAPOMENA: Ploča sa indikatorima statusa uključuje LED indikator svetla za status napajanja i status baterije/svetla za aktivnost čvrstog diska.

- 1 Otvorite rezu i odvojite kabl ploče sa indikatorima statusa od matične ploče.
- 2 Pritisnite držač i podignite ploču sa indikatorima statusa sa priključka na sklopu oslonca za dlan.
- 3 Gurnite ploču sa indikatorima statusa ispod kabla zvučnika i podignite ploču sa indikatorima statusa sa sklopa oslonca za dlan.

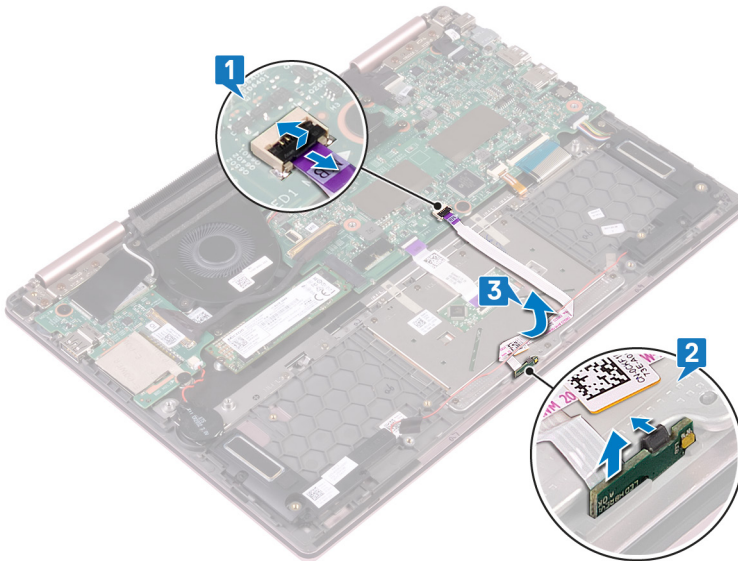

Postavljanje ploče sa indikatorima statusa

⚠ UPOZORENJE: Pre rada u unutrašnjosti računara, pročitajte bezbednosne informacije koje ste dobili uz računar i pratite korake navedene u delu [Pre rada u unutrašnjosti računara](#). Nakon rada u unutrašnjosti računara, pratite uputstva u delu [Nakon rada u unutrašnjosti računara](#). Dodatne najbolje bezbednosne prakse potražite na početnoj stranici za usklađenost sa propisima na stranici www.dell.com/regulatory_compliance.

Procedura

- 1 Ubacite ploču sa indikatorima statusa u priključak na sklopu oslonca za dlan i pritisnite je na predviđeno mesto.
- 2 Gurnite ploču sa indikatorima statusa ispod kabla zvučnika.
- 3 Povežite kabl ploče sa indikatorima statusa sa matičnom pločom.

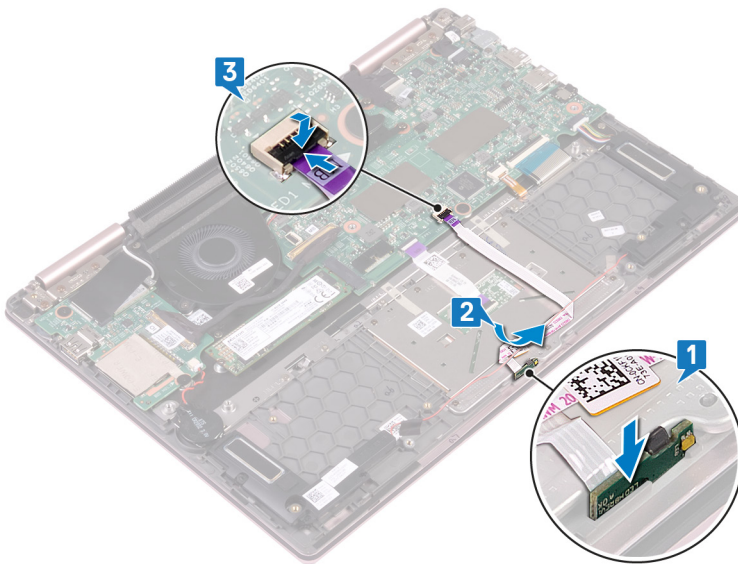

Dopunski koraci

- 1 Postavite [bateriju](#).
- 2 Postavite [poklopac osnove](#).

Uklanjanje table osetljive na dodir

⚠ UPOZORENJE: Pre rada u unutrašnjosti računara, pročitajte bezbednosne informacije koje ste dobili uz računar i pratite korake navedene u delu **Pre rada u unutrašnjosti računara**. Nakon rada u unutrašnjosti računara, pratite uputstva u delu **Nakon rada u unutrašnjosti računara**. Dodatne najbolje bezbednosne prakse potražite na početnoj stranici za usklađenost sa propisima na stranici www.dell.com/regulatory_compliance.

Pripremni koraci

- 1 Uklonite poklopac osnove.
- 2 Uklonite bateriju.
- 3 Uklonite zvučnike.
- 4 Uklonite ploču sa indikatorima statusa.

Procedura

- 1 Otvorite rezu i izvadite kabl table osetljive na dodir iz konektora na matičnoj ploči.
- 2 Odlepite dve lepljive trake koje učvršćuju tablu osetljivu na dodir za nosač tastature.
- 3 Uklonite tri zavrtnja (M2x2,5) koji učvršćuju nosač table osetljive na dodir za sklop oslonca za dlan.
- 4 Podignite nosač table osetljive na dodir sa sklopa oslonca za dlan.

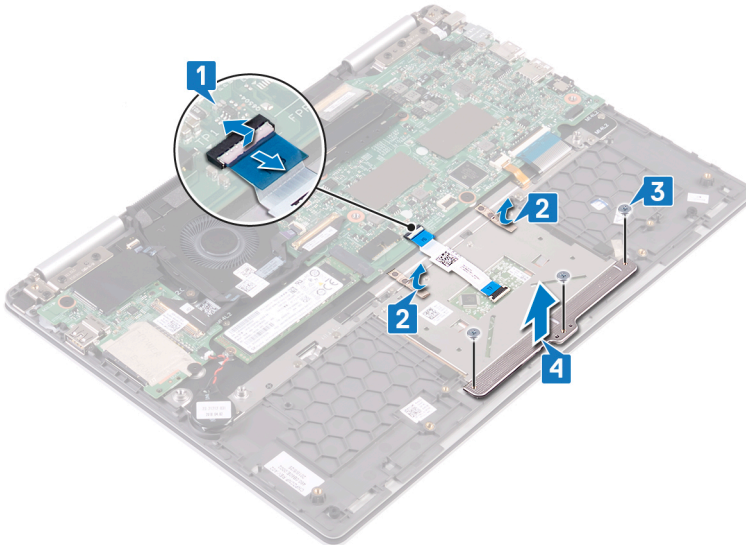

- 5 Uklonite četiri zavrtnja (M2x2,5) koji učvršćuju tablu osetljivu na dodir za sklop oslonca za dlan.
- 6 Izvucite i podignite tablu osetljivu na dodir iz priključka na sklopu oslonca za dlan.

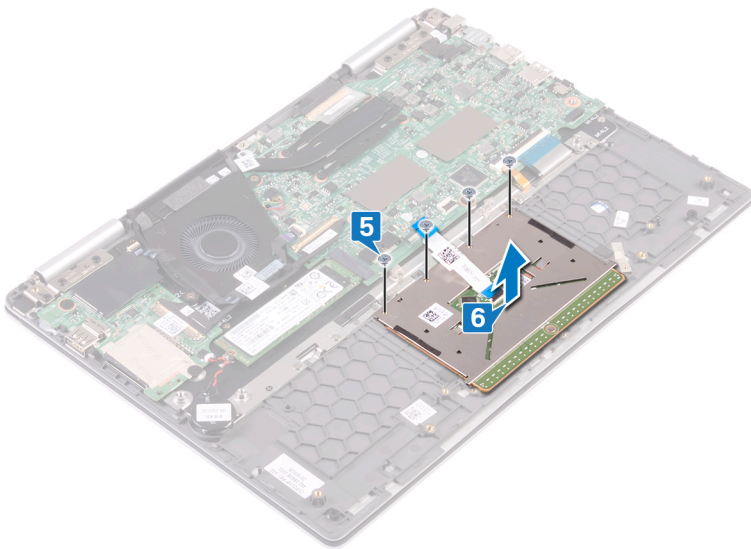

Postavljanje table osetljive na dodir

⚠ UPOZORENJE: Pre rada u unutrašnjosti računara, pročitajte bezbednosne informacije koje ste dobili uz računar i pratite korake navedene u delu [Pre rada u unutrašnjosti računara](#). Nakon rada u unutrašnjosti računara, pratite uputstva u delu [Nakon rada u unutrašnjosti računara](#). Dodatne najbolje bezbednosne prakse potražite na početnoj stranici za usklađenost sa propisima na stranici www.dell.com/regulatory_compliance.

Procedura

- 1 Poravnajte otvore za zavrtnje na tabli osetljivoj na dodir sa otvorima za zavrtnje na sklopu oslonca za dlan.
- 2 Postavite četiri zavrtnja (M2x2,5) koji učvršćuju tablu osetljivu na dodir za sklop oslonca za dlan.

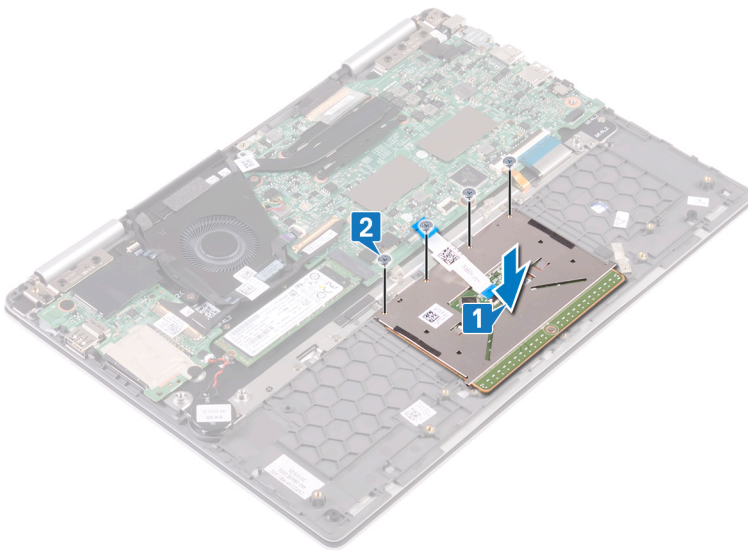

- 3 Poravnajte otvore za zavrtnje na nosaču table osetljive na dodir sa otvorima za zavrtnje na sklopu oslonca za dlan.
- 4 Postavite tri zavrtnja (M2x2,5) koji učvršćuju nosač table osetljive na dodir za sklop oslonca za dlan.
- 5 Zalepite dve lepljive trake koje učvršćuju tablu osetljivu na dodir za nosač tastature.
- 6 Gurnite kabl table osetljive na dodir u konektor na matičnoj ploči i zatvorite rezu da biste fiksirali kabl table osetljive na dodir.

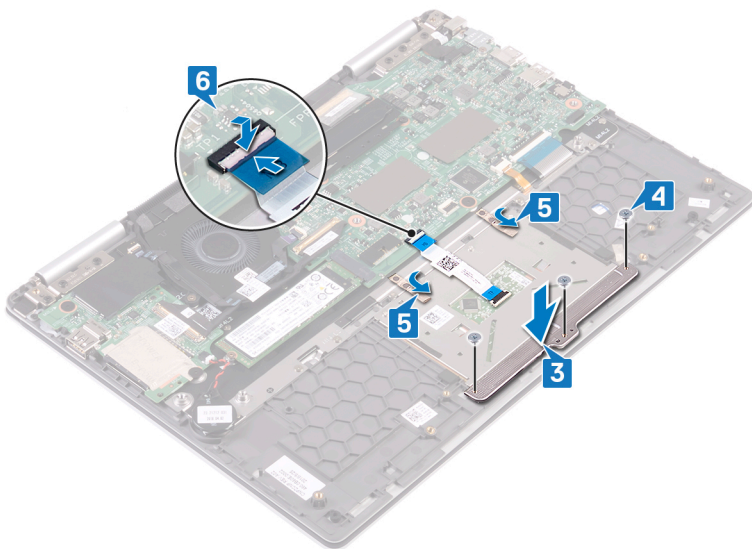

Dopunski koraci

- 1 Postavite [ploču sa indikatorima statusa](#).
- 2 Postavite [zvučnike](#).
- 3 Zamenite [bateriju](#).
- 4 Postavite [poklopac osnove](#).

Uklanjanje dugmeta za napajanje sa čitačem otiska prsta

⚠ UPOZORENJE: Pre rada u unutrašnjosti računara, pročitajte bezbednosne informacije koje ste dobili uz računar i pratite korake navedene u delu [Pre rada u unutrašnjosti računara](#). Nakon rada u unutrašnjosti računara, pratite uputstva u delu [Nakon rada u unutrašnjosti računara](#). Dodatne najbolje bezbednosne prakse potražite na početnoj stranici za usklađenost sa propisima na stranici www.dell.com/regulatory_compliance.

ⓘ NAPOMENA: Važi samo za računare koji se isporučuju sa čitačem otiska prsta.

Pripremni koraci

ⓘ NAPOMENA: Dugme za napajanje sa čitačem otiska prsta isporučuje se samo se konfiguracijama računara Inspiron 7380 bez ekrana osetljivog na dodir.

- 1 Uklonite [poklopac osnove](#).
- 2 Uklonite [bežičnu karticu](#).
- 3 Uklonite [U/I ploču](#).

Procedura

- 1 Otvorite rezu i izvadite kabl dugmeta za napajanje sa čitačem otiska prsta iz konektora na matičnoj ploči.
- 2 Otvorite rezu i izvadite kabl dugmeta za napajanje sa čitačem otiska prsta iz konektora kabla dugmeta za napajanje sa čitačem otiska prsta.
- 3 Odlepite dugme za napajanje sa čitačem otiska prsta sa ventilatora.

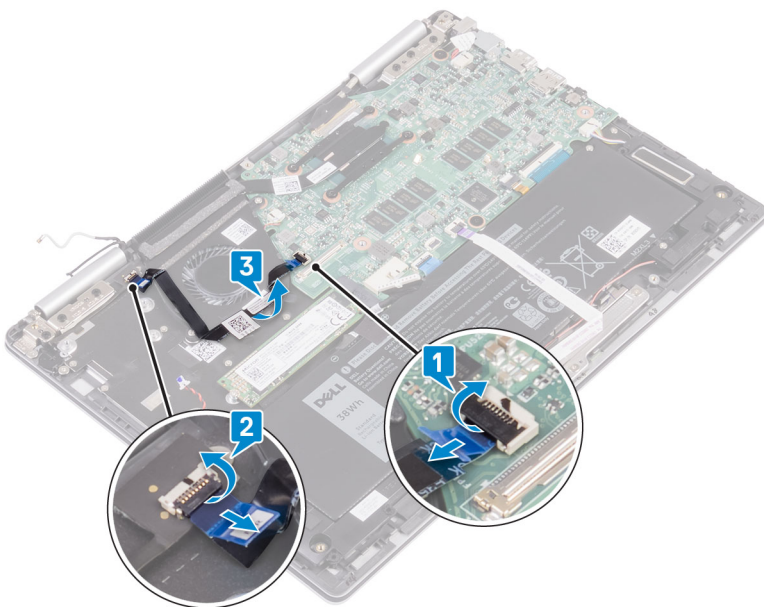

- 4 Postavite dva zavrtnja (M2x2,5) koji učvršćuju dugme za napajanje sa čitačem otiska prsta za sklop oslonca za dlan.
- 5 Odlepite konektor kabla dugmeta za napajanje sa čitačem otiska prsta sa nosača tastature. Podignite dugme za napajanje sa čitačem otiska prsta sa priključka na sklopu oslonca za dlan.

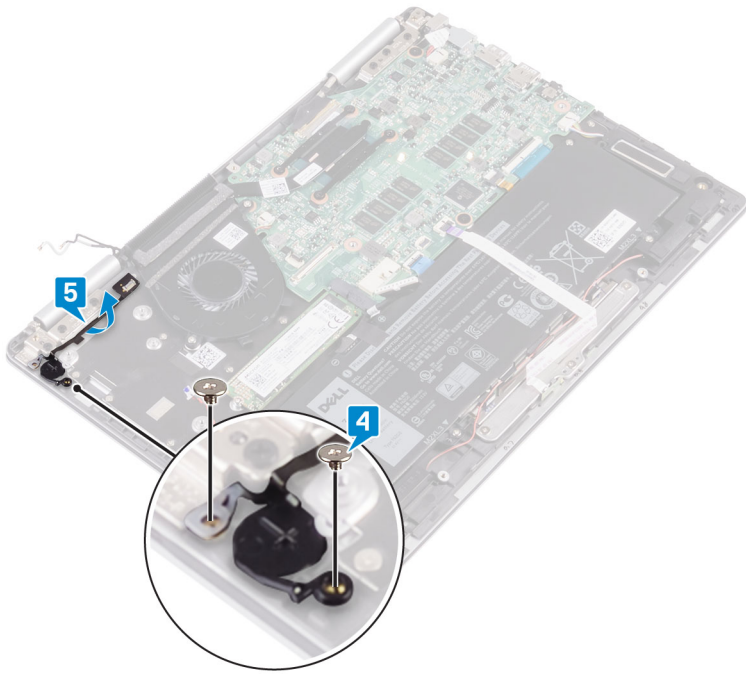

Postavljanje dugmeta za napajanje sa čitačem otiska prsta

⚠ UPOZORENJE: Pre rada u unutrašnjosti računara, pročitajte bezbednosne informacije koje ste dobili uz računar i pratite korake navedene u delu [Pre rada u unutrašnjosti računara](#). Nakon rada u unutrašnjosti računara, pratite uputstva u delu [Nakon rada u unutrašnjosti računara](#). Dodatne najbolje bezbednosne prakse potražite na početnoj stranici za usklađenost sa propisima na stranici www.dell.com/regulatory_compliance.

ℹ NAPOMENA: Važi samo za računare koji se isporučuju sa čitačem otiska prsta.

Procedura

- 1 Postavite dugme za napajanje sa čitačem otiska prsta u priključak na sklopu oslonca za dlan. Pričvrstite konektor kabla dugmeta za napajanje sa čitačem otiska prsta za nosač tastature.
- 2 Postavite dva zavrtnja (M2x2,5) koji učvršćuju dugme za napajanje sa čitačem otiska prsta za sklop oslonca za dlan.

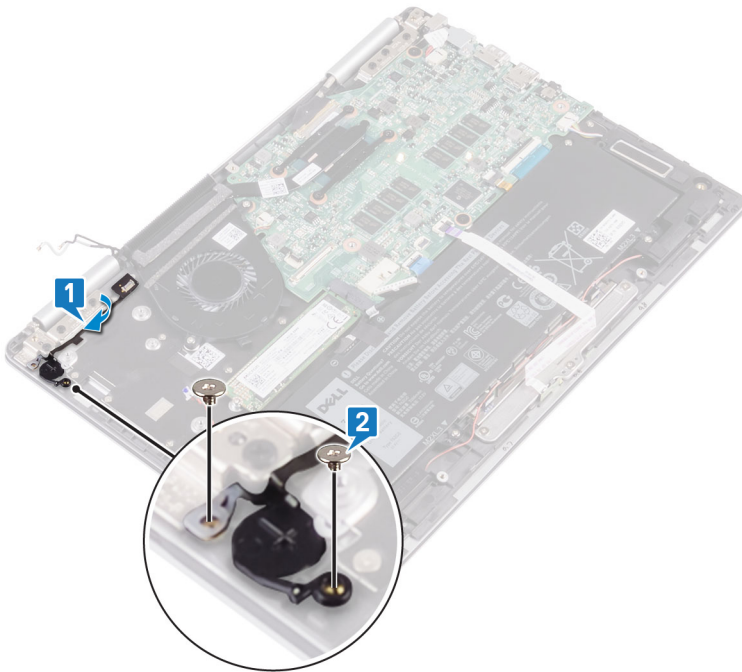

- 3 Otvorite rezu na konektoru kabla dugmeta za napajanje sa čitačem otiska prsta i povežite kabl dugmeta za napajanje sa čitačem otiska prsta sa dugmetom za napajanje sa čitačem otiska prsta.
- 4 Pričvrstite kabl dugmeta za napajanje sa čitačem otiska prsta za ventilator.
- 5 Otvorite rezu konektora na matičnoj ploči i povežite kabl dugmeta za napajanje sa čitačem otiska prsta sa matičnom pločom.

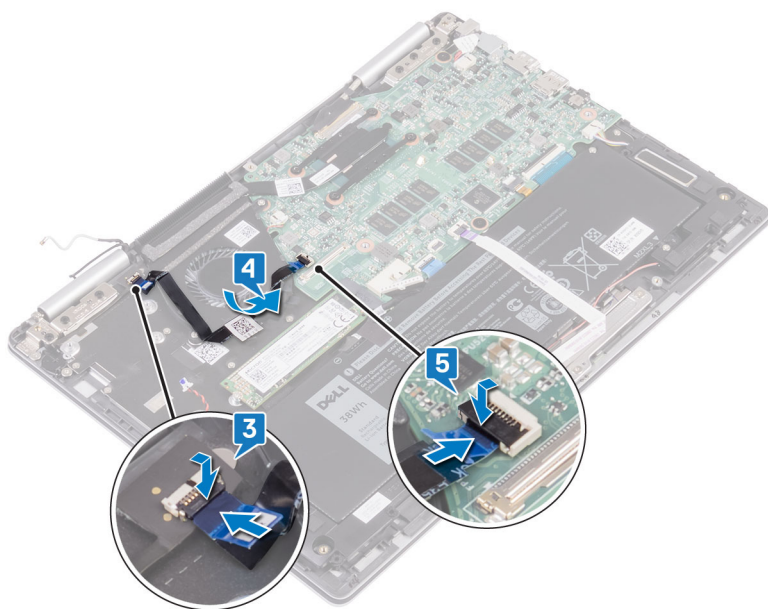

Dopunski koraci

- 1 Postavite U/I ploču.
- 2 Postavite bežičnu karticu.
- 3 Postavite poklopac osnove.

Uklanjanje tastature

⚠ UPOZORENJE: Pre rada u unutrašnjosti računara, pročitajte bezbednosne informacije koje ste dobili uz računar i pratite korake navedene u delu **Pre rada u unutrašnjosti računara**. Nakon rada u unutrašnjosti računara, pratite uputstva u delu **Nakon rada u unutrašnjosti računara**. Dodatne najbolje bezbednosne prakse potražite na početnoj stranici za usklađenost sa propisima na stranici www.dell.com/regulatory_compliance.

Pripremni koraci

- 1 Uklonite poklopac osnove.
- 2 Uklonite bateriju.
- 3 Uklonite dugmastu bateriju.
- 4 Uklonite bežičnu karticu.
- 5 Uklonite sklop ekrana.
- 6 Uklonite U/I ploču.
- 7 Uklonite dugme za napajanje sa čitačem otiska prsta. (ako je instaliran)
- 8 Uklonite poluprovodnički disk.
- 9 Uklonite rashladni element.
- 10 Uklonite ventilator.
- 11 Uklonite matičnu ploču.

Procedura

- 1 Odlepite dve lepljive trake koje učvršćuju tablu osetljivu na dodir za nosač tastature.
- 2 Uklonite 27 zavrtnja (M1,4x2) koji učvršćuju nosač tastature i tastaturu za sklop oslonca za dlan.
- 3 Podignite nosač tastature sa tastature.

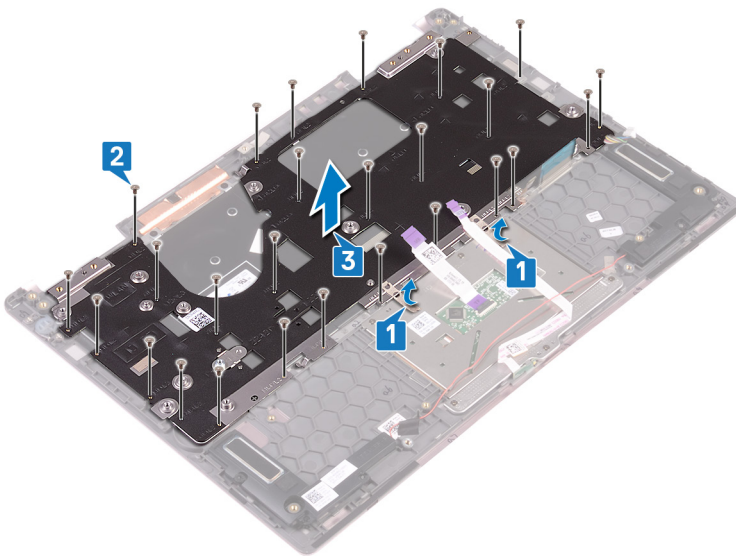

- 4 Uklonite šest zavrtnja (M1,2x1,5) koji učvršćuju tastaturu za sklop oslonca za dlan.
- 5 Podignite tastaturu sa sklopa oslonca za dlanove.

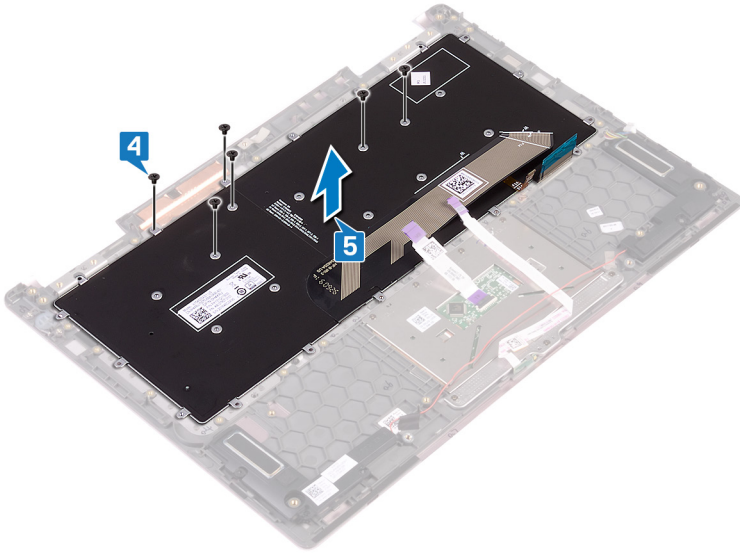

Postavljanje tastature

⚠ UPOZORENJE: Pre rada u unutrašnjosti računara, pročitajte bezbednosne informacije koje ste dobili uz računar i pratite korake navedene u delu [Pre rada u unutrašnjosti računara](#). Nakon rada u unutrašnjosti računara, pratite uputstva u delu [Nakon rada u unutrašnjosti računara](#). Dodatne najbolje bezbednosne prakse potražite na početnoj stranici za usklađenost sa propisima na stranici www.dell.com/regulatory_compliance.

Procedura

- 1 Postavite kabl tastature na donju stranu tastature.
- 2 Poravnajte kabl tastature sa linijom savijanja i presavijte kabl tastature.

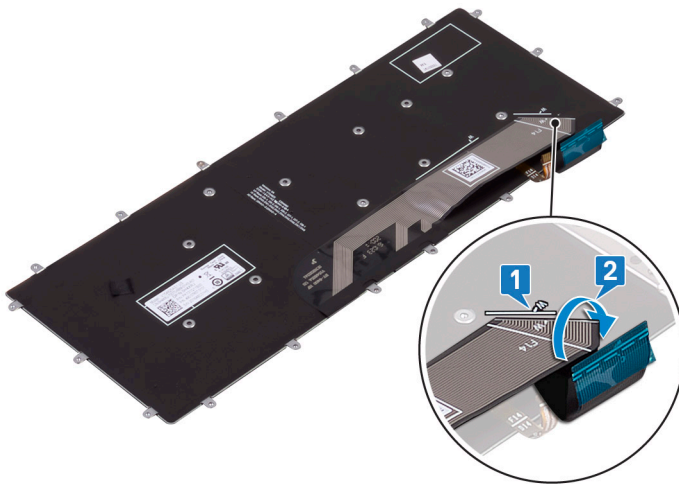

- 3 Postavite tastaturu na sklop oslonca za dlan i poravnajte otvore za zavrtnje na tastaturi sa otvorima za zavrtnje na sklopu oslonca za dlan.
- 4 Postavite šest zavrtnja (M1,2x1,5) koji učvršćuju tastaturu za sklop oslonca za dlan.

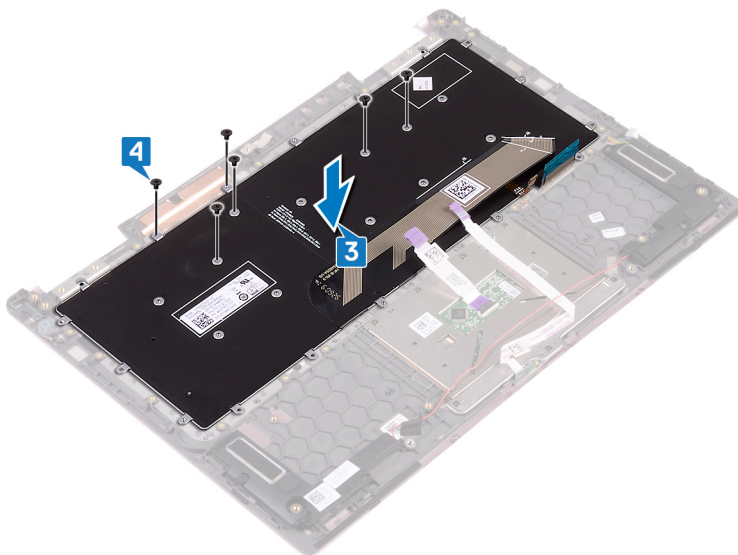

- 5 Postavite nosač tastature na sklop oslonca za dlan i poravnajte otvore za zavrtnje na nosaču tastature sa otvorima za zavrtnje na tastaturi i sklopu oslonca za dlan.
- 6 Postavite 27 zavrtnja (M1,4x2) koji učvršćuju nosač tastature i tastaturu za sklop oslonca za dlan.
- 7 Zalepite dve lepljive trake koje učvršćuju tablu osetljivu na dodir za nosač tastature.

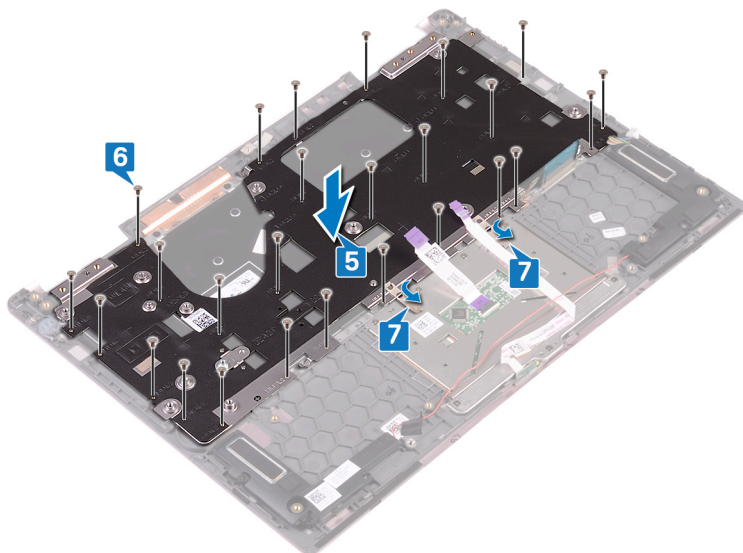

Dopunski koraci

- 1 Postavite [matičnu ploču](#).
- 2 Postavite [ventilator](#).
- 3 Postavite [rashladni element](#).
- 4 Postavite [poluprovodnički disk](#).
- 5 Postavite [dugme za napajanje sa čitačem otiska prsta](#). (ako je instaliran)
- 6 Postavite [U/I ploču](#).
- 7 Postavite [sklop ekrana](#).
- 8 Postavite [bežičnu karticu](#).
- 9 Postavite [dugmastu bateriju](#).
- 10 Postavite [bateriju](#).
- 11 Postavite [poklopac osnove](#).

Uklanjanje sklopa oslonca za dlanove

⚠ UPOZORENJE: Pre rada u unutrašnjosti računara, pročitajte bezbednosne informacije koje ste dobili uz računar i pratite korake navedene u delu [Pre rada u unutrašnjosti računara](#). Nakon rada u unutrašnjosti računara, pratite uputstva u delu [Nakon rada u unutrašnjosti računara](#). Dodatne najbolje bezbednosne prakse potražite na početnoj stranici za usklađenost sa propisima na stranici www.dell.com/regulatory_compliance.

Pripremni koraci

- 1 Uklonite poklopac osnove.
- 2 Uklonite bateriju.
- 3 Uklonite dugmastu bateriju.
- 4 Uklonite bežičnu karticu.
- 5 Uklonite sklop ekrana.
- 6 Uklonite U/I ploču.
- 7 Uklonite dugme za napajanje sa čitačem otiska prsta. (ako je instaliran)
- 8 Uklonite poluprovodnički disk.
- 9 Uklonite rashladni element.
- 10 Uklonite ventilator.
- 11 Uklonite matičnu ploču.
- 12 Uklonite ploču sa indikatorima statusa.
- 13 Uklonite tablu osetljivu na dodir.
- 14 Uklonite tastaturu.

Procedura

Nakon obavljanja svih pripremnih koraka ostaje nam oslonac za dlan.



Postavljanje sklopa oslonca za dlanove

⚠ UPOZORENJE: Pre rada u unutrašnjosti računara, pročitajte bezbednosne informacije koje ste dobili uz računar i pratite korake navedene u delu [Pre rada u unutrašnjosti računara](#). Nakon rada u unutrašnjosti računara, pratite uputstva u delu [Nakon rada u unutrašnjosti računara](#). Dodatne najbolje bezbednosne prakse potražite na početnoj stranici za usklađenost sa propisima na stranici www.dell.com/regulatory_compliance.

Procedura

Postavite oslonac za dlan tako da je okrenut nadole na čistu i ravnu površinu.



Dopunski koraci

- 1 Postavite [tastaturu](#).
- 2 Postavite [tablu osetljivu na dodir](#).
- 3 Postavite [ploču sa indikatorima statusa](#).
- 4 Postavite [matičnu ploču](#).
- 5 Postavite [ventilator](#).
- 6 Postavite [rashladni element](#).
- 7 Postavite [poluprovodnički disk](#).
- 8 Postavite [dugme za napajanje sa čitačem otiska prsta](#). (ako je instaliran)
- 9 Postavite [U/I ploču](#).
- 10 Postavite [sklop ekrana](#).
- 11 Postavite [bežičnu karticu](#).
- 12 Postavite [dugmastu bateriju](#).
- 13 Postavite [bateriju](#).
- 14 Postavite [poklopac osnove](#).

Preuzimanje upravljačkih programa

Preuzimanje upravljačkog programa za zvuk

- 1 Uključite računar.
- 2 Idite na www.dell.com/support.
- 3 Kliknite na **Product Support (Podrška za proizvode)**, unesite servisnu oznaku računara, a zatim kliknite na **Submit (Proslediti)**.

i | NAPOMENA: Ako nemate servisnu oznaku, koristite funkciju automatskog pronalaženja ili ručno potražite model računara.
- 4 Kliknite na **Drivers & downloads (Upravljački programi i preuzimanja) > Find it myself (Pronađi sam)**.
- 5 Pomerite klizač ka dnu stranice i proširite opciju **Audio (Zvuk)**.
- 6 Kliknite na **Download (Preuzmi)** da biste preuzeli upravljački program za zvuk na svoj računar.
- 7 Kada se preuzimanje završi, pronađite fasciklu u kojoj ste sačuvali datoteku upravljačkog programa za zvuk.
- 8 Dvapat kliknite na ikonu datoteke upravljačkog programa za zvuk i sledite uputstva za instalaciju upravljačkog programa na ekranu.

Preuzimanje upravljačkog programa grafičke kartice

- 1 Uključite računar.
- 2 Idite na www.dell.com/support.
- 3 Unesite servisnu oznaku računara, a zatim kliknite na **Submit (Pošalji)**.

i | NAPOMENA: Ako nemate servisnu oznaku, koristite funkciju automatskog pronalaženja ili ručno potražite model računara.
- 4 Kliknite na **Drivers & Downloads (Programi i preuzimanja)**.
- 5 Kliknite na dugme **Detect Drivers** (Otkrij upravljačke programe).
- 6 Pregledajte i prihvatite uslove i odredbe da biste koristili **SupportAssist**, pa kliknite na **Continue (Nastavi)**.
- 7 Ako je potrebno, vaš računar će preuzeti i instalirati **SupportAssist**.

i | NAPOMENA: Pregledajte uputstva na ekranu za pojedinačne pregledače.
- 8 Kliknite na **View Drivers for My System** (Prikaži upravljačke program iz mog sistema).
- 9 Kliknite na **Download and Install** (Preuzmi i instaliraj) da biste preuzeli i instalirali sva ažuriranja upravljačkih programa otkrivena za vaš računar.
- 10 Izaberite lokaciju da biste sačuvali datoteke.
- 11 Ako se to zatraži od vas, odobrite zahteve od **User Account Control** (Kontrola korisničkog naloga) da biste uneli izmene sistema.
- 12 Aplikacija instalira sve otkrivene upravljačke programe i ažuriranja.

i | NAPOMENA: Ne mogu sve datoteke da se instaliraju automatski. Pregledajte rezime instalacije da biste otkrili da li je potrebna ručna instalacija.
- 13 Za ručno preuzimanje i instalaciju kliknite na **Category** (Kategorija).
- 14 Kliknite na **Video** u padajućem meniju.
- 15 Kliknite na **Download** (Preuzmi) da biste preuzeli upravljački program za grafičku karticu za računar.
- 16 Kada se preuzimanje završi, pronađite fasciklu u kojoj ste sačuvali datoteku upravljačkog programa grafičke kartice.
- 17 Dvapat kliknite na ikonu datoteke upravljačkog programa za zvuk i sledite uputstva za instalaciju upravljačkog programa na ekranu.

Preuzimanje upravljačkog programa za USB 3.0

- 1 Uključite računar.
- 2 Idite na www.dell.com/support.
- 3 Kliknite na **Product Support (Podrška za proizvode)**, unesite servisnu oznaku računara, a zatim kliknite na **Submit (Prosledi)**.
ⓘ | NAPOMENA: Ako nemate servisnu oznaku, koristite funkciju automatskog pronalaženja ili ručno potražite model računara.
- 4 Kliknite na **Drivers & downloads (Upravljački programi i preuzimanja) > Find it myself (Pronađi sam)**.
- 5 Pomerite klizač ka dnu stranice i proširite opciju **Chipset (Skup čipova)**.
- 6 Kliknite na **Download (Preuzmi)** da biste preuzeli upravljački program za USB 3.0 na svoj računar.
- 7 Kada se preuzimanje završi, pronađite fasciklu u kojoj ste sačuvali datoteku upravljačkog programa za USB 3.0.
- 8 Dvapat kliknite na ikonu datoteke upravljačkog programa za USB 3.0 i sledite uputstva za instalaciju upravljačkog programa na ekranu.

Preuzimanje upravljačkog programa za funkciju Wi-Fi

- 1 Uključite računar.
- 2 Idite na www.dell.com/support.
- 3 Kliknite na stavku **Product support (Podrška za proizvode)**, unesite servisnu oznaku svog računara, a zatim kliknite na **Submit (Prosledi)**.
- ⓘ | NAPOMENA:** Ako nemate servisnu oznaku, koristite funkciju automatskog pronalaženja ili ručno potražite model računara.
- 4 Kliknite na **Drivers & downloads (Upravljački programi i preuzimanja) > Find it myself (Pronađi sam)**.
- 5 Pomerite klizač ka dnu stranice i proširite opciju **Network (Mreža)**.
- 6 Kliknite na **Download (Preuzmi)** da biste preuzeli upravljački program za Wi-Fi za svoj računar.
- 7 Kada se preuzimanje završi, pronađite fasciklu u kojoj ste sačuvali datoteku upravljačkog programa za Wi-Fi.
- 8 Dvapat kliknite na ikonu datoteke upravljačkog programa i pratite uputstva na ekranu.

Preuzimanje upravljačkog programa za čitač medijskih kartica

- 1 Uključite računar.
- 2 Idite na www.dell.com/support.
- 3 Kliknite na stavku **Product support (Podrška za proizvode)**, unesite servisnu oznaku svog računara, a zatim kliknite na **Submit (Prosledi)**.
- ⓘ | NAPOMENA:** Ako nemate servisnu oznaku, koristite funkciju automatskog pronalaženja ili ručno potražite model računara.
- 4 Kliknite na **Drivers & downloads (Upravljački programi i preuzimanja) > Find it myself (Pronađi sam)**.
- 5 Pomerite klizač ka dnu stranice i proširite opciju **Chipset (Skup čipova)**.
- 6 Kliknite na **Download (Preuzmi)** da biste preuzeli upravljački program za čitač medijskih kartica na svoj računar.
- 7 Kada se preuzimanje završi, pronađite fasciklu u kojoj ste sačuvali datoteku upravljačkog programa za čitač medijskih kartica.
- 8 Dvapat kliknite na ikonu datoteke upravljačkog programa za čitač kartice i sledite uputstva na ekranu.

Preuzimanje upravljačkog programa za skup čipova

- 1 Uključite računar.
- 2 Idite na www.dell.com/support.
- 3 Kliknite na **Product Support (Podrška za proizvode)**, unesite servisnu oznaku računara, a zatim kliknite na **Submit (Prosledi)**.
ⓘ | NAPOMENA: Ako nemate servisnu oznaku, koristite funkciju automatskog pronalaženja ili ručno potražite model računara.
- 4 Kliknite na **Drivers & downloads (Upravljački programi i preuzimanja) > Find it myself (Pronađi sam)**.
- 5 Pomerite klizač ka dnu stranice i proširite opciju **Chipset (Skup čipova)**.

- 6 Kliknite na **Download (Preuzmi)** da biste preuzeli upravljački program za odgovarajući skup čipova na svoj računar.
- 7 Kada se preuzimanje završi, pronađite fasciklu u kojoj ste sačuvali datoteku upravljačkog programa za skup čipova.
- 8 Dvaput kliknite na ikonu datoteke upravljačkog programa za čipset i sledite uputstva za instalaciju upravljačkog programa na ekranu.

Preuzimanje upravljačkog programa za mrežu

- 1 Uključite računar.
- 2 Idite na www.dell.com/support.
- 3 Kliknite na **Product Support** (Podrška za proizvod), unesite servisnu oznaku vašeg računara i kliknite na **Submit** (Pošalji).

 **NAPOMENA:** Ako nemate servisnu oznaku, koristite funkciju automatskog pronalaženja ili ručno potražite model računara.

- 4 Kliknite na **Drivers & downloads (Upravljački programi i preuzimanja) > Find it myself (Pronađi sam)**.
- 5 Pomerite klizač ka dnu stranice i proširite opciju **Network (Mreža)**.
- 6 Kliknite na **Download File** (Preuzmite datoteku) da biste preuzeli upravljački program za mrežu za računar.
- 7 Sačuvajte datoteku i kada se preuzimanje završi pronađite fasciklu u kojoj ste sačuvali datoteku upravljačkog programa za mrežu.
- 8 Dvaput kliknite na ikonu datoteke upravljačkog programa za mrežu i sledite uputstva na ekranu.

Podešavanje sistema

① | NAPOMENA: U zavisnosti od računara i instaliranih uređaja, stavke navedene u ovom odeljku mogu, ali ne moraju da se pojavljuju.

Sekvenca pokretanja

Sekvenca pokretanja dozvoljava zaobilaženje redosleda uređaja za pokretanje sistema koji je određen u programu za podešavanje sistema i direktno podizanje sa određenog uređaja (npr. optički disk ili čvrsti disk). Tokom automatskog testiranja pri uključivanju računara (POST), kada se prikaže Dell logotip, možete da:

- Pristupite programu za podešavanje sistema (System Setup) pritiskom na taster F2
- Pozovete meni za jedno pokretanje sistema pritiskom na taster F12

Meni za jedno pokretanje sistema prikazuje uređaje sa kojih možete da izvršite podizanje sistema, uključujući opciju dijagnostike. Opcije menija za pokretanje sistema su:

- Removable Drive (Zamenljivi disk) (ako je dostupno)
- STXXXX Drive (STXXXX disk)

① | NAPOMENA: XXX označava broj SATA disk jedinice.

- Optical Drive (optički disk) (ako je dostupno)
- SATA čvrsti disk (ako je dostupan)
- Dijagnostika

① | NAPOMENA: Ako izaberete opciju **Diagnostics (Dijagnostika)** prikazaće se ekran **ePSA diagnostics (ePSA dijagnostika)**.

Ekran sa sekvencom pokretanja sistema takođe prikazuje opciju za pristupanje ekranu programa za podešavanje sistema (System Setup).

Tasteri za navigaciju

① | NAPOMENA: Kod najvećeg broja opcija programa za podešavanje sistema promene koje vršite se snimaju ali ne postaju aktivne dok ponovo ne pokrenete sistem.

Tasteri	Navigacija
Strelica gore	Prelazak na prethodno polje.
Strelica dole	Prelazak na sledeće polje.
Enter	Odabir vrednosti u izabranom polju (ako je primenljivo) ili praćenje linka u polju.
Razmaknica	Proširenje ili smanjenje opadajuće liste ako je primenljivo.
Tab	Prelazak na sledeću oblast izbora.
	① NAPOMENA: Samo za standardne grafičke pregledače.
Esc	Prelazak na prethodnu stranu do prikaza glavnog ekrana. Pritiskom na Esc na glavnom ekranu prikazuje se poruka da morate da sačuvate sve nesačuvane promene i ponovo pokreće sistem.

Pregled BIOS-a

⚠ OPREZ: Ako niste iskusni korisnik računara, ne menjajte postavke u BIOS programu za podešavanje. Neke promene mogu uzrokovati nepravilan rad vašeg računara.

📌 NAPOMENA: Pre nego što promenite program za podešavanje BIOS-a, preporučuje se da zabeležite ekran sa informacijama o BIOS programu za podešavanje radi naknadne upotrebe.

Koristite BIOS program za podešavanje za sledeće namene:

- Dobijanje informacija o hardveru instaliranom na vašem računaru, kao što je količina RAM memorije i veličina čvrstog diska.
- Promenu informacija o konfiguraciji sistema.
- Postavljanje ili promenu opcije koje korisnici mogu birati, kao što su šifra korisnika, tip instaliranog čvrstog diska i omogućavanje ili onemogućavanje osnovnih uređaja.

Otvaranje programa za podešavanje BIOS-a

- 1 Uključite (ili restartujte) vaš računar.
- 2 Tokom POST procedure, kada se prikaže DELL logotip, sačekajte da se pojavi odzivnik F2 a zatim odmah pritisnite taster F2.

📌 NAPOMENA: Odzivnik F2 pokazuje da je tastatura uključena. Ovaj odzivnik se može pojaviti veoma brzo, tako da morate voditi računa kada će se pojaviti, a zatim pritisnuti F2. Ako taster F2 pritisnete pre odzivnika F2, ovaj pritisak na taster biće izgubljen. Ako čekate predugo i pojavi se logotip operativnog sistema, nastavite da čekate dok ne ugledate radnu površinu. Zatim isključite računar i pokušajte ponovo.

Opcije programa za podešavanje sistema (System Setup)

📌 NAPOMENA: U zavisnosti od ovog računara i instaliranih uređaja, stavke navedene u ovom odeljku mogu, ali ne moraju da se pojavljuju.

Tabela 3. Opcije za podešavanje sistema - Meni „System Information“ (Informacije o sistemu)

Opšte

Informacije o sistemu

BIOS Version	Prikazuje broje verzije BIOS-a.
Service Tag	Prikazuje servisnu oznaku računara.
Asset Tag	Prikazuje oznaku delova računara.
Ownership Tag	Prikazuje oznaku vlasništva računara.
Manufacture Date	Prikazuje datum proizvodnje računara.
Ownership Date	Prikazuje datum sticanja vlasništva računara.
Express Service Code	Prikazuje kod za brzi servis računara.

Informacije o memoriji

Memory Installed	Prikazuje ukupnu instaliranu memoriju računara.
Memory Available	Prikazuje ukupnu dostupnu memoriju računara.
Memory Speed	Prikazuje brzinu memorije.
Memory Channel Mode	Prikazuje režim jednog ili dva kanala.
Memory Technology	Prikazuje tehnologiju koja se koristi za memoriju.
DIMM A Size	Prikazuje veličinu DIMM A memorije.

DIMM B Size	Prikazuje veličinu DIMM B memorije.
Informacije o procesoru	
Processor Type	Prikazuje tip procesora.
Core Count	Prikazuje broj jezgara na procesoru.
Processor ID	Prikazuje identifikacioni kod procesora.
Current Clock Speed	Prikazuje trenutnu brzinu procesora.
Minimum Clock Speed	Prikazuje minimalnu brzinu procesora.
Maximum Clock Speed	Prikazuje maksimalnu brzinu procesora.
Processor L2 Cache	Prikazuje veličinu L2 keš memorije procesora.
Processor L3 Cache	Prikazuje veličinu L3 keš memorije procesora.
HT Capable	Prikazuje da li procesor podržava funkciju HyperThreading (HT).
64-Bit Technology	Prikazuje da li se koristi tehnologija 64 bita.
Device Information (Informacije o uređaju)	
SATA-0	Prikazuje podatke o SATA-0 uređaju za računar.
SATA-2	Prikazuje podatke o SATA-2 uređaju za računar.
M.2 PCIe SSD-0	Prikazuje M.2 PCIe SSD podatke za računar.
LOM MAC Address	Prikazuje LOM MAC adresu računara.
Video Controller	Prikazuje video kontroler.
Video BIOS Version	Prikazuje video verziju BIOS-a.
Video Memory	Prikazuje video memoriju.
Panel Type	Prikazuje vrstu ploče ekrana.
Native Resolution	Prikazuje rezoluciju ekrana.
Audio Controller	Prikazuje audio kontroler.
Wi-Fi Device	Prikazuje bežični uređaj.
Bluetooth Device	Prikazuje Bluetooth uređaj.
Battery Information	
Sekvenca pokretanja	
Boot Sequence	Prikazuje sekvencu pokretanja sistema.
Boot List Option	Prikazuje dostupne opcije pokretanja sistema.
Advanced Boot Options	
Enable Legacy Option ROMs	Omogućava ili onemogućava ROM memorije starije opcije.
Enable Attempt Legacy Boot	Omogućava ili onemogućava Attempt Legacy Boot.
UEFI Boot Path Security	
Date/Time	
Prikazuje trenutni datum u formatu MM/DD/GG i trenutno vreme u formatu HH:MM:SS AM/PM.	

Tabela 4. Opcije za podešavanje sistema - Meni „System Configuration“ (Konfiguracija sistema)

Konfiguracija sistema	
Integrated NIC (Integrirana NIC kartica)	Kontroliše ugrađeni LAN kontroler.
Enable UEFI Network Stack (Omogući stek UEFI mreže)	Omogućite ili onemogućite UEFI Network Stack
SATA Operation	Konfiguriše režim rada integriranog kontrolera SATA čvrstog diska.
Disk jedinice	Omogućava ili onemogućava različite disk jedinice na ploči.
SMART Reporting	Omogućava ili onemogućava SMART izveštavanje tokom pokretanja sistema.
USB Configuration	
Enable Boot Support	Omogućava ili onemogućava USB uređaje za masovno skladištenje kao što su spoljašnji čvrsti disk, optička disk jedinica i USB disk jedinica.
Enable External USB Port	Omogućava ili onemogućava pokretanje sistema sa USB uređaja za masovno skladištenje koji su povezani na spoljašnji USB port.
USB PowerShare	Omogućava ili onemogućava punjenje spoljašnjih uređaja preko USB PowerShare porta.
Audio	Omogućava ili onemogućava integrirani audio kontroler.
Keyboard Illumination	Konfiguriše radni režim funkcije osvetljenja tastature.
Keyboard Backlight with AC	Omogućite ili onemogućite pozadinsko osvetljenje tastature. i NAPOMENA: Ova opcija ne utiče na osvetljenje tastature.
Miscellaneous Devices	Omogućava ili onemogućava različite ugrađene uređaje.
Enable Camera	Omogućava ili onemogućava kameru.
Enable Secure Digital (SD) Card	Omogućava ili onemogućava SD karticu.

Tabela 5. Opcija podešavanja sistema - Meni „Video“ (Video)

Video	
LCD Brightness	Podesite osvetljenje ploče nezavisno od napajanja baterije ili napajanja naizmeničnom strujom.

Tabela 6. Opcija podešavanja sistema - Meni „Security“ (Bezbednost)

Bezbednost	
Admin Password	Podešava, menja ili briše administratorsku lozinku.
System Password	Podešava, menja ili briše sistemsku lozinku.
Internal HDD-2 Password	Postavite, promenite ili izbrišite lozinku internog čvrstog diska sistema.
Strong Password	Omogućava ili onemogućava bezbedne lozinke.
Password Configuration	Kontroliše minimalan i maksimalan broj dozvoljenih znakova za administratorsku i sistemsku lozinku.
Password Bypass	Premošćava sistemsku (pokretanje) lozinku i lozinku unutrašnjeg čvrstog diska tokom restartovanja sistema.
Password Change	Omogućava ili onemogućava promene sistemske lozinke i lozinke čvrstog diska kada je postavljena administratorska lozinka.
Non-Admin Setup Changes	Omogućava ili onemogućava promene sistemske opcije kada je postavljena administratorska lozinka.

Bezbednost

UEFI Capsule Firmware Updates	Omogućava ili onemogućava ažuriranja BIOS-a preko paketa za ažuriranje UEFI kapsule.
PTT Security	Omogućava ili onemogućava vidljivost Platform Trust Technology (PTT) za operativni sistem.
Computrace(R)	Omogućava ili onemogućava interfejs BIOS modula opcionalne Computrace(R) usluge kompanije Absolute Software.
CPU XD Support	Omogućava ili onemogućava režim Execute Disable procesora.
Admin Setup Lockout	Omogućava vam da sprečite korisnike da ulaze u program za podešavanje kada je postavljena administratorska lozinka.
Master Password Lockout	Omogućava ili onemogućava podršku za glavnu lozinku.

i | **NAPOMENA: Lozinke čvrstog diska moraju da se obrišu pre promene podešavanja.**

Tabela 7. Opcije za podešavanje sistema - Meni „Secure Boot“ (Bezbedno pokretanje)

Bezbedno pokretanje

Secure Boot Enable	Omogućava ili onemogućava funkciju bezbednog pokretanja.
Expert Key Management	
Expert Key Management	Omogućava ili onemogućava funkciju Expert Key Management.
Custom Mode Key Management (Upravljanje ključevima u prilagođenom režimu)	Izbor prilagođenih vrednosti za stručno upravljanje ključem.

Tabela 8. Opcije za podešavanje sistema - Meni „Intel Software Guard Extensions“ (Intel proširenja softverske zaštite)

Intel proširenja softverske zaštite

Intel SGX Enable	Omogućava ili onemogućava Intel proširenja softverske zaštite.
Enclave Memory Size	Podešava veličinu rezervne memorije Intel proširenja softverske zaštite.

Tabela 9. Opcije podešavanja sistema – meni „Performance“ (Učinkak)

Performanse

Multi Core Support	Omogućava višestruka jezgra. Podrazumevano: Enabled (Omogućeno).
Intel SpeedStep	Omogućava ili onemogućava tehnologiju Intel SpeedStep. Podrazumevano: Enabled (Omogućeno).
	i NAPOMENA: Ako je funkcija omogućena, brzina procesora i napon jezgra se podešavaju dinamički na osnovu opterećenja procesora.
C-States Control	Omogućava ili onemogućava dodatna stanja mirovanja procesora. Podrazumevano: Enabled (Omogućeno).
Intel TurboBoost	Omogućava ili onemogućava Intel TurboBoost režim procesora. Podrazumevano: Enabled (Omogućeno).
HyperThread control	Omogućava ili onemogućava HyperThreading u procesoru. Podrazumevano: Enabled (Omogućeno).

Tabela 10. Opcije za podešavanje sistema – Meni „Power Management“ (Upravljanje energijom)

Upravljanje energijom

Enable Intel Speed Shift Technology	Omogućava ili onemogućava podršku za Intel Speed Shift Technology. Omogućava operativnom sistemu da automatski bira odgovarajuća radna svojstva procesora.
Auto On Time	Omogućava podešavanje računara za svakodnevno automatsko uključivanje ili uključivanje prema unapred izabranom datumu i vremenu. Ova opcija se može konfigurirati samo ako je funkcija „Auto On Time“ postavljena na „Everyday“ (Svakodnevno), „Weekdays“ (Sedmično) ili „Selected Days“ (Izabrani dani). Podrazumevano: Disabled (Onemogućeno).
USB Wake Support	Omogućava da USB uređaji pokreću računar iz stanja pripravnosti.
Wake on LAN (Budjenje preko LAN mreže)	Omogućava aktiviranje računara iz isključenog stanja ili hibernacije pomoću LAN signala.
	i NAPOMENA: Ova funkcija radi samo kada je računar povezan na AC napajanje.
Advanced Battery Charge Configuration	Omogućava naprednu konfiguraciju napajanja baterije od početka dana do navedenog radnog perioda.
Primary Battery Charge Configuration	Podesite postavke primarnog napajanja baterije sa unapred izabranim prilagođenim pokretanjem i zaustavljanjem napajanja. Podrazumevano: Adaptive (Adaptivno).

Tabela 11. Opcije za podešavanje sistema - Meni „POST Behavior“ (Ponašanje u POST-u)

Ponašanje u POST režimu

Adapter Warnings	Omogućava upozorenja za adapter. Podrazumevano: Enabled (Omogućeno).
Fn Lock Options	Omogućava ili onemogućava režim zaključavanja tastera Fn.
Fastboot	Omogućava podešavanje brzine procesa pokretanja sistema. Podrazumevano: Thorough (Detaljno).
Extended BIOS POST Time	Stvara dodatno kašnjenje predpokretanja.
Full Screen Logo (Logotip preko čitavog ekrana)	Omogućava prikaz logotipa preko celog ekrana.
Warnings and Errors	Određuje da li će se postupak pokretanja nastaviti ili će se korisniku prikazati upit u slučaju upozorenja i otkrivenih grešaka.
	i NAPOMENA: Kritične greške će uvek zaustaviti sistem.

Tabela 12. Opcije za podešavanje sistema - Meni „Virtualization Support“ (Podrška za virtuelizaciju)

Podrška za virtuelizaciju

Virtualization	Određuje da li monitor virtuelne mašine (VMM) može koristiti dodatne hardverske mogućnosti koje obezbeđuje tehnologija Intel Virtualization Technology.
VT for Direct I/O	Određuje da li monitor virtuelne mašine (VMM) može koristiti dodatne hardverske mogućnosti koje obezbeđuje tehnologija Intel Virtualization Technology za direktne U/I.

Tabela 13. Opcija podešavanja sistema - Meni „Wireless“ (Bežična mreža)**Bežična mreža**

Wireless Switch	Određuje koji bežični uređaj se može kontrolisati bežičnim prekidačem.
Wireless Device Enable	Omogućava ili onemogućava unutrašnje bežične uređaje.

Tabela 14. Opcija podešavanja sistema - Meni „Maintenance“ (Održavanje)**Održavanje**

Service Tag	Prikazuje servisnu oznaku računara.
Asset Tag	Kreira oznaku delova računara.
BIOS Downgrade	Kontroliše flešovanje fabričkog softvera sistema na prethodne verzije.
Data Wipe	Omogućava korisnicima da bezbedno brišu podatke sa svih unutrašnjih uređaja za skladištenje.
BIOS Recovery	Omogućava korisniku da sistem vrati iz određenih oštećenih stanja BIOS-a iz datoteke za oporavak na primarnom čvrstom disku korisnika ili spoljašnjoj USB memoriji.

Tabela 15. Opcije za podešavanje sistema - Meni „System Logs“ (Evidencije sistemskih događaja)**Evidencije sistemskih događaja**

BIOS Events	Prikazuje BIOS događaje.
Thermal Events	Prikazuje termalne događaje.
Power Events	Prikazuje događaje napajanja.

Tabela 16. Opcije za podešavanje sistema - Meni „SupportAssist System Resolution“ (Rezolucija SupportAssist sistema)**Rezolucija SupportAssist sistema**

Auto OS recovery Threshold	Kontroliše tok automatskog pokretanja sistema za konzolu za rezoluciju SupportAssist sistema i za alatku za oporavak Dell OS.
SupportAssist OS Recovery	Omogućava ili onemogućava tok pokretanja sistema za alatku za oporavak SupportAssist OS u slučaju određenih grešaka sistema.

Lozinka sistema i lozinka za podešavanje

Tabela 17. Lozinka sistema i lozinka za podešavanje

Tip lozinke	Opis
Lozinka sistema	Lozinka koju morate uneti da biste se prijavili na sistem.
Lozinka za podešavanje	Lozinka koju morate uneti da biste pristupili i izmenili podešavanja BIOS-a na računaru.

Možete da kreirate lozinku sistema i lozinku za podešavanje da biste zaštitili računar.

⚠ OPREZ: Lozinke pružaju osnovni nivo bezbednosti podataka na računaru.

⚠ OPREZ: Svako može pristupiti podacima ukladenim na računaru ako računar nije zaključan ili pod nadzorom.

📌 NAPOMENA: Funkcija lozinka sistema i lozinka za podešavanje je onemogućena.

Dodeljivanje lozinke za podešavanje sistema

Novu **lozinku sistema ili lozinku administratora** možete da dodelite samo kada je status **Not Set** (Nije postavljena).

Da biste pristupili podešavanju sistema, pritisnite taster F2 odmah nakon uključivanja ili ponovnog pokretanja sistema.

- 1 U **BIOS-u sistema** ili ekranu **System Setup (Podešavanje sistema)**, izaberite **Security (Bezbednost)** i pritisnite Enter. Prikazuje se ekran **Security (Bezbednost)**.
- 2 Izaberite **System Password (Lozinka sistema)** i kreirajte lozinku u polju **Enter the new password (Unos nove lozinke)**. Koristite sledeće smernice da biste dodelili lozinku sistema:
 - Lozinka može imati do 32 znakova.
 - Lozinka može sadržati brojeve od 0 do 9.
 - Dozvoljena su samo mala slova, dok mala slova nisu dozvoljena.
 - Dozvoljeni su samo sledeći specijalni znaci: razmak, ("), (+), (.), (-), (.), (/), (:), ([), (\), (]), (').
- 3 Unesite lozinku sistema koju ste prethodno uneli u polje **Confirm new password (Potvrda nove lozinke)** i kliknite na **OK (U redu)**.
- 4 Pritisnite taster Esc i pojavljuje se poruka za čuvanje promena.
- 5 Pritisnite Y da biste sačuvali promene. Računar se ponovo pokreće.

Brisanje ili promena postojeće lozinke za podešavanje sistema

Proverite da li je opcija **Password Status** (Status lozinke) podešena na Unlocked (Otključano) (u programu za podešavanje sistema System Setup) pre nego što pokušate da izbrišete ili promenite postojeću lozinku sistema i/ili lozinku za podešavanje. Ako je opcija **Password Status** (Status lozinke) podešena na Locked (Zaključano), nećete moći da izbrišete ili promenite postojeću lozinku sistema i/ili lozinku za podešavanje.

Da biste pristupili programu za podešavanje sistema (System Setup), pritisnite F2 odmah nakon uključivanja ili ponovnog uključivanja.

- 1 U **System BIOS (BIOS-u sistema)** ili ekranu **System Setup (Podešavanje sistema)**, izaberite **System Security (Bezbednost sistema)** i pritisnite Enter. Prikazuje se ekran **System Security (Bezbednost sistema)**.
- 2 Na ekranu **System Security (Bezbednost sistema)**, proverite da li je **Password Status (Status lozinke) Unlocked (Otključano)**.
- 3 Izaberite **System Password (Lozinka sistema)**, promenite ili obrišite postojeću lozinku sistema i pritisnite taster Enter ili Tab.
- 4 Izaberite **Setup Password (Lozinka za podešavanje)**, promenite ili obrišite postojeću lozinku za podešavanje i pritisnite taster Enter ili Tab.

 **NAPOMENA:** Ako promenite lozinku sistema i/ili lozinku za podešavanje, ponovo unesite novu lozinku kada se to od vas zatraži. Ako izbrišete lozinku sistema i/ili lozinku za podešavanje, potvrdite brisanje kada se to od vas zatraži.
- 5 Pritisnite taster Esc i pojavljuje se poruka za čuvanje promena.
- 6 Pritisnite taster Y da biste sačuvali promene i izašli iz programa za podešavanje sistema (System Setup). Računar se ponovo pokreće.

Brisanje CMOS podešavanja

- 1 Proverite da li je računar isključen.
- 2 Priključite adapter za napajanje u računar i proverite da li adapter napaja računar.
- 3 Pritisnite i držite dugme za napajanje 25 sekundi da biste prisilno izvršili resetovanje baterije sata realnog vremena (Real Time Clock – RTC).
- 4 Otpustite dugme za napajanje.

Brisanje lozinki za BIOS (System Setup) (Podešavanje Sistema) i sistem

Kontaktirajte Dell tehničku podršku da biste obrisali zaboravljene lozinke. Dodatne informacije potražite na www.dell.com/contactdell.

Rešavanje problema

Flešovanje BIOS-a

Možda ćete morati da flešujete (ažurirate) BIOS kada bude dostupna njegova ispravka ili kada menjate matičnu ploču. Pratite sledeće korake da biste obavili brzo ažuriranje BIOS-a:

- 1 Uključite računar.
- 2 Idite na www.dell.com/support.
- 3 Kliknite na stavku **Product support** (Podrška za proizvode), unesite servisnu oznaku svog računara, a zatim kliknite na **Submit** (Proslediti).

i | **NAPOMENA:** Ako nemate servisnu oznaku, koristite funkciju automatskog pronalaženja ili ručno potražite model računara.

- 4 Kliknite na **Drivers & downloads (Upravljački programi i preuzimanja) > Find it myself (Pronađi sam)**.
- 5 Izaberite operativni sistem koji je instaliran na vašem računaru.
- 6 Pomerite klizač ka dnu stranice i proširite **BIOS**.
- 7 Kliknite na **Download (Preuzimanje)** da biste preuzeli najnoviju verziju BIOS-a za svoj računar.
- 8 Kada se preuzimanje završi, pronađite fasciklu u kojoj ste sačuvali datoteku za ažuriranje BIOS-a.
- 9 Dvapat kliknite na ikonu datoteke za ažuriranje BIOS-a i sledite uputstva koja se pojavljuju na ekranu.

Poboljšana procena sistema pre pokretanja (ePSA) - dijagnostika

⚠ | **OPREZ:** Koristite ePSA dijagnostiku isključivo za testiranje svog računara. Korišćenje ovog programa na drugim računarima može da dovede do pojave netačnih rezultata ili poruka o greškama.

ePSA dijagnostika (takođe se naziva dijagnostika sistema) vrši sveobuhvatnu proveru hardvera. ePSA dijagnostika je ugrađena zajedno sa BIOS-om, a BIOS je pokreće interno. Ugrađena dijagnostika sistema pruža niz opcija za određene uređaje ili grupe uređaja koje vam omogućavaju da:

- Pokrenete testove automatski ili u interaktivnom režimu
- Ponovite testove
- Prikažete ili sačuvate rezultate testova
- Prođete kroz testove kako biste uveli dodatne opcije testiranja da biste obezbedili dodatne informacija o neispravnom(im) uređaju(ima)
- Pregledate statusne poruke koje pružaju informacije o tome da li su testovi uspešno završeni
- Pregledate poruke o greškama koje pružaju informacije o problemima nastalim tokom testiranja

i | **NAPOMENA:** Neki testovi za posebne uređaje zahtevaju interakciju korisnika. Uvek budite pored terminala računara za vreme obavljanja dijagnostičkih testova.

Više informacija potražite u odeljku [Dell EPSA Diagnostic 3.0](#).

Pokretanje ePSA dijagnostike

Pokrenite dijagnostičko podizanje sistema na bilo koji od dva načina navedena u nastavku:

- 1 Uključite računar.
- 2 Dok se sistem računara pokreće, pritisnite taster F12 kada se prikaže Dell logotip.
- 3 U meniju za pokretanje sistema izaberite opciju **Diagnostics** (Dijagnostika) pomoću strelica nagore/nadole, pa pritisnite taster **Enter**.
ⓘ NAPOMENA: Prikazuje se prozor Enhanced Pre-boot System Assessment (Proširena procena sistema pre podizanja) na kome su navedeni svi uređaji pronađeni na računaru. Dijagnostika pokreće testiranje na svim pronađenim uređajima.
- 4 Pritisnite strelicu u donjem desnom uglu da biste otišli na listu stranica.
Pronađene stavke su navedene i testirane.
- 5 Ako želite da pokrenete dijagnostički test na određenom uređaju, pritisnite Esc i kliknite na **Yes (Da)** da biste zaustavili dijagnostički test.
- 6 Izaberite uređaj u levom oknu i kliknite na **Run Tests (Pokreni testove)**.
- 7 Ako postoje bilo kakvi problemi prikazaće se kodovi grešaka.
Zabeležite kod greške i obavestite kompaniju Dell.
ili
- 8 Isključite računar.
- 9 Pritisnite i zadržite taster Fn i istovremeno držite dugme za napajanje, a zatim otpustite oba tastera.
- 10 Ponovite prethodno navedene korake 3–7.

Dijagnostika

Svetlo za status napajanja i baterije/svetlo za aktivnost čvrstog diska: Pokazuje status punjenja baterije ili aktivnost čvrstog diska.

ⓘ NAPOMENA: Pritisnite taster Fn+H da biste menjali ovo svetlo između svetla za status napajanja i baterije i svetla za aktivnost čvrstog diska.

Svetlo za aktivnost čvrstog diska

Uključuje se kada računar čita podatke sa čvrstog diska ili upisuje podatke na njega.

Svetlo za status napajanja i baterije

Pokazuje status napajanja i punjenja baterije.

Neprekidno belo - Adapter za napajanje je povezan i baterija je napunjena više od 5 procenata.

Žuto svetlo - Računar radi na baterijsko napajanje i kapacitet baterije je manji od 5 procenata.

Off (Isključeno)

- Adapter za napajanje je povezan i baterija je potpuno napunjena.
- Računar radi na baterijsko napajanje i kapacitet baterije je veći od 5 procenata.
- Računar je u stanju spavanja, hibernacije ili je isključen.

Na primer, svetlo za status napajanja i baterije treperi žuto dva puta nakon čega sledi pauza, a zatim treperi belo tri puta nakon čega sledi pauza. Ovaj šablon 2,3 se nastavlja dok se računar ne isključi, što pokazuje da memorija ili RAM memorija nisu detektovane.

U sledećoj tabeli navedeni su različiti svetlosni šabloni i šta oni znače.

Tabela 18. Dijagnostika

Svetlosni šablon	Opis problema
2,1	Otkaz CPU
2,2	Matična ploča: Greška BIOS-a i ROM-a
2,3	Nije detektovana memorija ili RAM memorija
2,4	Otkaz memorije ili RAM memorije
2,5	Instalirana nevažeća memorija
2,6	Greška matične ploče ili skupa čipova
2,7	Otkaz LCD-a
3,1	Otkaz CMOS baterije
3,2	Otkaz PCI/video kartice
3,3	Slika za oporavak nije pronađena
3,4	Slika za oporavak je pronađena ali je nevažeća

Svetlo statusa kamere: Pokazuje da li se kamera koristi.

- Neprekidno belo - Kamera se koristi.
- Isključeno - Kamera se ne koristi.

Svetlo statusa tastera Caps Lock: Pokazuje da li je funkcija Caps Lock omogućena ili onemogućena.

- Neprekidno belo - Funkcija Caps Lock je omogućena.
- Isključeno - Funkcija Caps Lock je onemogućena.

Oslobađanje statičkog elektriciteta

Zaostali statički elektricitet se zadržava u računaru čak i nakon isključivanja ili uklanjanja baterije. Sledeća procedura pruža uputstva za oslobađanje statičkog elektriciteta:

- 1 Isključite računar.
- 2 Uklonite [poklopac osnove](#).
- 3 Pritisnite i držite dugme za napajanje 15 sekunde da biste oslobodili statički elektricitet.
- 4 Postavite [poklopac osnove](#).
- 5 Uključite računar.

Isključivanje i ponovno uključivanje Wi-Fi funkcije

Ako računar ne može da se poveže sa internetom zbog problema sa povezivanjem na Wi-Fi mrežu, možete da isključite i ponovo uključite Wi-Fi funkciju. U nastavku je navedena procedura sa uputstvima za isključivanje i ponovno uključivanje Wi-Fi funkcije.

ⓘ | NAPOMENA: Neki dobavljači internet usluga obezbeđuju kombinovani uređaj modem/ruter.

- 1 Isključite računar.
- 2 Isključite modem.
- 3 Isključite bežični ruter.
- 4 Sačekajte 30 sekundi.
- 5 Uključite bežični ruter.
- 6 Uključite modem.
- 7 Uključite računar.

Dobijanje pomoći i kontaktiranje kompanije Dell

Resursi za samostalnu pomoć

Možete dobiti informacije i pomoć o proizvodima i uslugama kompanije Dell korišćenjem ovih resursa za samostalnu pomoć:

Tabela 19. Resursi za samostalnu pomoć

Informacije o proizvodima i uslugama kompanije Dell

www.dell.com

Dell Help & Support aplikacija



Saveti



Kontaktirajte podršku

U pretrazi sistema Windows, unesite `Contact Support`, i pritisnite Enter.

Pomoć na mreži za operativni sistem

www.dell.com/support/windows

www.dell.com/support/linux

Informacije o rešavanju problema, korisnička uputstva, uputstva za konfigurisanje, specifikacije proizvoda, blogovi za tehničku pomoć, upravljački programi, ispravke softvera itd.

www.dell.com/support

Članci iz Dell baze znanja za rešavanje raznih problema u vezi sa računarom.

- 1 Idite na www.dell.com/support.
- 2 Upišite temu ili ključnu reč u okvir **Search** (Pretraga).
- 3 Kliknite na **Search** (Pretraži) da biste pretražili povezane članke.

Saznajte sledeće informacije o svom proizvodu:

- Specifikacije proizvoda
- Operativni sistem
- Podešavanje i korišćenje proizvoda
- Rezervna kopija podataka
- Rešavanje problema i dijagnostika
- Vraćanje sistema na fabrička podešavanja i oporavak sistema
- BIOS informacije

Pogledajte *Me and My Dell* (Ja i moj Dell) na stranici www.dell.com/support/manuals.

Da biste pronašli odeljak *Me and My Dell* (Ja i moj Dell) koji je relevantan za vaš proizvod, identifikujte proizvod na jedan od sledećih načina:

- Izaberite **Detect Product** (Otkrij proizvod).
- Pronađite proizvod u padajućem meniju u odeljku **View Products** (Pregledajte proizvode).
- Unesite **Service Tag number** (broj servisne oznake) ili **Product ID** (ID proizvoda) u traku za pretragu.

Kontaktiranje kompanije Dell

Da biste kompaniju Dell kontaktirali u vezi sa prodajom, tehničkom podrškom ili korisničkom podrškom, posetite www.dell.com/contactdell.

ⓘ | NAPOMENA: Dostupnost se razlikuje u zavisnosti od zemlje i proizvoda, a neke usluge ne moraju biti dostupne u vašoj zemlji.

 **NAPOMENA:** Ako nemate aktivnu vezu sa Internetom, kontakt informacije možete pronaći na fakturi, otpremnici, računu ili katalogu Dell proizvoda.