

Inspiron 7380

Servisni priručnik



Napomene, oprezi i upozorenja

 | **NAPOMENA:** NAPOMENA ukazuje na važne informacije koje vam pomažu da koristite svoje računalo na bolji način.

 | **OPREZ:** MJERA OPREZA označava moguće oštećenje hardvera ili gubitak podataka i otkriva kako izbjeći te probleme.

 | **UPOZORENJE:** UPOZORENJE označava moguće oštećenje imovine, osobne ozljede ili smrt.

© 2018 Dell Inc. ili njegove podružnice. Sva prava pridržana. Dell, EMC i drugi zaštitni znakovi vlasništvo su tvrtke Dell Inc. ili njezinih podružnica. Ostali zaštitni znakovi vlasništvo su pripadajućih vlasnika.

1 Prije radova na unutrašnjosti računala.....	7
Prije nego počnete.....	7
Sigurnosne upute.....	7
Preporučeni alati.....	7
Popis vijaka.....	8
2 Nakon rada na unutrašnjosti računala.....	9
3 Uklanjanje poklopca kućišta.....	10
Postupak.....	10
4 Ponovno postavljanje poklopca kućišta.....	12
Postupak.....	12
5 Uklanjanje baterije.....	14
Predradnje.....	14
Postupak.....	14
6 Ponovno postavljanje baterije.....	15
Postupak.....	15
Koraci nakon postupka.....	16
7 Uklanjanje baterije na matičnoj ploči.....	17
Predradnje.....	17
Postupak.....	17
8 Ponovno postavljanje baterije na matičnoj ploči.....	18
Postupak.....	18
Koraci nakon postupka.....	18
9 Uklanjanje sklopa hladila.....	19
Predradnje.....	19
Postupak.....	19
10 Ponovno postavljanje sklopa hladila.....	20
Postupak.....	20
Koraci nakon postupka.....	20
11 Uklanjanje ventilatora.....	21
Predradnje.....	21
Postupak.....	21
12 Ponovno postavljanje ventilatora.....	22
Postupak.....	22

Koraci nakon postupka.....	22
13 Uklanjanje zvučnika.....	23
Predradnje.....	23
Postupak.....	23
14 Ponovno postavljanje zvučnika.....	24
Postupak.....	24
Koraci nakon postupka.....	24
15 Uklanjanje priključka adaptera za napajanje.....	25
Predradnje.....	25
Postupak.....	25
16 Ponovno postavljanje priključka adaptera za napajanje.....	26
Postupak.....	26
Koraci nakon postupka.....	26
17 Uklanjanje kartice za bežičnu vezu.....	27
Predradnje.....	27
Postupak.....	27
18 Ponovno postavljanje kartice za bežičnu vezu.....	29
Postupak.....	29
Koraci nakon postupka.....	29
19 Uklanjanje sklopa zaslona.....	30
Predradnje.....	30
Postupak.....	30
20 Ponovno postavljanje sklopa zaslona.....	32
Postupak.....	32
Koraci nakon postupka.....	33
21 Uklanjanje I/O ploče.....	34
Predradnje.....	34
Postupak.....	34
22 Ponovno postavljanje I/O ploče.....	36
Postupak.....	36
Koraci nakon postupka.....	37
23 Uklanjanje tvrdog pogona.....	38
Predradnje.....	38
Postupak.....	38
24 Ponovno postavljanje tvrdog pogona.....	39
Postupak.....	39

Koraci nakon postupka.....	39
25 Uklanjanje matične ploče.....	40
Predradnje.....	40
Postupak.....	40
26 Ponovno postavljanje matične ploče.....	43
Postupak.....	43
Koraci nakon postupka.....	45
27 Uklanjanje ploče svjetla statusa.....	46
Predradnje.....	46
Postupak.....	46
28 Ponovno postavite ploču svjetla statusa.....	47
Postupak.....	47
Koraci nakon postupka.....	47
29 Uklanjanje podloge osjetljive na dodir.....	48
Predradnje.....	48
Postupak.....	48
30 Ponovno postavljanje podloge osjetljive na dodir.....	50
Postupak.....	50
Koraci nakon postupka.....	51
31 Uklanjanje gumba za uključivanje/isključivanje pomoću čitača otiska prsta.....	52
Predradnje.....	52
Postupak.....	52
32 Ponovno postavljanje gumba za uključivanje/isključivanje s čitačem otiska prsta.....	54
Postupak.....	54
Koraci nakon postupka.....	55
33 Uklanjanje tipkovnice.....	56
Predradnje.....	56
Postupak.....	56
34 Ponovno postavljanje tipkovnice.....	58
Postupak.....	58
Koraci nakon postupka.....	59
35 Uklanjanje sklopa oslonca za ruku.....	60
Predradnje.....	60
Postupak.....	60
36 Ponovno postavljanje sklopa oslonca za ruku.....	61
Postupak.....	61

Koraci nakon postupka.....	61
37 Preuzimanje upravljačkih programa.....	62
Preuzimanje audio upravljačkog programa.....	62
Preuzimanje grafičkih upravljačkih programa.....	62
Preuzimanje USB 3.0 upravljačkog programa.....	63
Preuzimanje Wi-Fi upravljačkog programa.....	63
Preuzimanje upravljačkog programa čitača medijskih kartica.....	63
Preuzimanje upravljačkog programa seta čipova.....	63
Preuzimanje audio upravljačkog programa.....	64
38 Program za postavljanje sustava.....	65
Redoslijed podizanja.....	65
Navigacijske tipke.....	65
Pregled BIOS-a.....	66
Ulaz u program za postavljanje BIOS-a.....	66
Opcije programa za postavljanje sustava.....	66
Zaporka sustava i postavljanja.....	71
Dodjeljivanje zaporke za postavljanje sustava.....	72
Brisanje ili promjena postojeće zaporke sustava ili postavljanja.....	72
Brisanje postavki CMOS-a.....	72
Brisanje zaporki BIOS-a (Postavljanje sustava) i sustava.....	73
39 Rješavanje problema.....	74
Ažuriranje BIOS-a Flash postupkom.....	74
Dijagnostika poboljšanog testiranja računala prije podizanja sustava (ePSA).....	74
Pokretanje ePSA dijagnostike.....	74
Dijagnostike.....	75
Oslobađanje statičkog elektriciteta.....	76
Uključivanje i isključivanje funkcije Wi-Fi.....	76
40 Dobivanje pomoći i kontaktiranje tvrtke Dell.....	77
Izvori za samopomoć.....	77
Kontaktiranje tvrtke Dell.....	77

Prije radova na unutrašnjosti računala

ⓘ | NAPOMENA: Slike u ovom dokumentu mogu se razlikovati od vašeg računala ovisno o konfiguraciji koju ste naručili.

Prije nego počnete

- 1 Spremite i zatvorite sve otvorene datoteke i zatvorite sve otvorene programe.
- 2 Isključite vaše računalo. Kliknite **Start > ⏻ Napajanje > Isključivanje**.

ⓘ | NAPOMENA: Ako koristite drugačiji operativni sustav, pogledajte dokumentaciju operativnog sustava za upute o isključivanju.

- 3 Odspojite računalo i sve priključene uređaje iz svih električnih izvora napajanja.
- 4 Odspojite sve priključene mrežne i periferne uređaje, poput tipkovnice, miša i monitora, iz vašeg računala.
- 5 Uklonite sve medijske kartice i optički pogon iz računala, ako postoji.

Sigurnosne upute

Kako biste zaštitili vaše računalo od mogućih oštećenja i zbog vaše osobne zaštite, pridržavajte se slijedećih sigurnosnih uputa.

- ⚠ | UPOZORENJE:** Prije rada na unutrašnjosti računala pročitajte sigurnosne upute koje ste dobili s računalom. Za dodatne sigurnosne informacije pogledate sukladnost sa zakonskim odredbama na www.dell.com/regulatory_compliance.
- ⚠ | UPOZORENJE:** Odspojite sve izvore napajanja prije otvaranja pokrova računala i ploča. Nakon što ste dovršili radove unutar računala, ponovno postavite sve pokrove, ploče i vijke prije priključivanja na električnu utičnicu.
- ⚠ | OPREZ:** Za izbjegavanje oštećenja računala, osigurajte da je radna površina ravna i čista.
- ⚠ | OPREZ:** Za izbjegavanje oštećivanja komponenti i kartica, rukujte s njima tako da ih držite za rubove izbjegavajući dodirivati pinove i kontakte.
- ⚠ | OPREZ:** Trebate izvoditi samo popravke za rješavanje problema kao ovlašten ili pod smjernicama Dell tehničkog tima za pomoć. Vaše jamstvo ne pokriva oštećenja uzrokovana servisiranjem koje tvrtka Dell nije ovlastila. Pogledajte sigurnosne upute isporučene s proizvodom na www.dell.com/regulatory_compliance.
- ⚠ | OPREZ:** Prije nego što dotaknete bilo koji dio u unutrašnjosti svog računala, uzemljite se dodirivanjem neobojene metalne površine, poput metalnog dijela na poleđini računala. Dok radite, povremeno dotaknite neobojanu metalnu površinu kako bi se ispraznio statički elektricitet koji bi mogao oštetiti unutarnje komponente.
- ⚠ | OPREZ:** Kad isključujete kabel, povucite njegov utikač ili njegov jezičak, a ne sam kabel. Neki kabeli imaju priključke s jezičcima za zaključavanje ili prstnim vijcima koje morate isključiti prije isključivanja kabela. Kada isključujete kabele, držite ih ravnomjerno kako biste izbjegli savijanje bilo kojih pinova. Kada priključujete kabele, provjerite jesu li ulazi i priključci točno orijentirani i poravnati.
- ⚠ | OPREZ:** Pritisnite i izbacite sve instalirane kartice iz čitača medijskih kartica.

Preporučeni alati















Za izvršavanje postupaka iz ovog dokumenta možda će vam trebati slijedeći alati:

- križni odvijač
- Torx #8 (T8) odvijač
- plastično šilo

Popis vijaka

📌 **NAPOMENA:** Boja vijka ovisi o naručenoj konfiguraciji.

Tablica 1. Popis vijaka

Komponenta	osigurano	Vrsta vijka	Količina	Slika vijka
Donji poklopac	Sklop oslonca za ruku	M2,5x5	9	
Baterija	Sklop oslonca za ruku	M2x3	4	
Ventilator	Nosač tipkovnice	M2x3	2	
Kartica za bežičnu vezu	Nosač tipkovnice	M2x3	1	
Ulaz adaptera za napajanje	Sklop oslonca za ruku	M2x3	1	
Sklop zaslona	Sklop oslonca za ruku	M2,5x5	6	
I/O ploča	Nosač tipkovnice	M2x2	2	
Gumb za uključivanje/ isključivanje s čitačem otisaka prstiju (ako je instalirano)	Sklop oslonca za ruku	M2x2,5	2	
SSD pogon	Nosač tipkovnice	M2x3	1	
Nosač priključka vrste C	Matična ploča	M2x3	1	
	Sklop oslonca za ruku		1	
Podloga osjetljiva na dodir	Sklop oslonca za ruku	M2x2,5	4	
Nosač podloge osjetljive na dodir	Sklop oslonca za ruku	M2x2,5	3	
Matična ploča	Nosač tipkovnice	M2x2	2	
Nosač tipkovnice	Sklop oslonca za ruku na tipkovnici	M1,4x2	27	
Tipkovnica	Sklop oslonca za ruku	M1,2x1,5	6	

Nakon rada na unutrašnjosti računala

△ | OPREZ: Ostavljanje dijelova ili vijaka unutar računala može ozbiljno oštetiti računalo.

- 1 Ponovno postavite sve vijke i provjerite da nema zaostalih vijaka unutar računala
- 2 Priključite sve vanjske uređaje, periferne ili kabele uklonjene prije rada na računalu.
- 3 Ponovno postavite sve medijske kartice, pogone i sve druge dijelove koje ste uklonili prije rada na računalu.
- 4 Priključite svoje računalo i sve priključene uređaje na njihove izvore električnog napajanja.
- 5 Uključite računalo.

Uklanjanje poklopca kućišta

UPOZORENJE: Prije rada na unutrašnjosti računala pročitajte sigurnosne upute koje ste dobili s računalom i slijedite korake u **Prije rada na unutrašnjosti vašeg računala**. Nakon rada na unutrašnjosti vašeg računala, slijedite upute u **Nakon rada na unutrašnjosti vašeg računala**. Za dodatne sigurnosne informacije pogledate sukladnost sa zakonskim odredbama na www.dell.com/regulatory_compliance.

Postupak

- 1 Otpustite vijke kojima je osnovni pokrov pričvršćen za sklop oslonca za ruku.
- 2 Uklonite devet vijaka (M2,5x5) koji pričvršćuju osnovni pokrov za sklop oslonca za ruku.

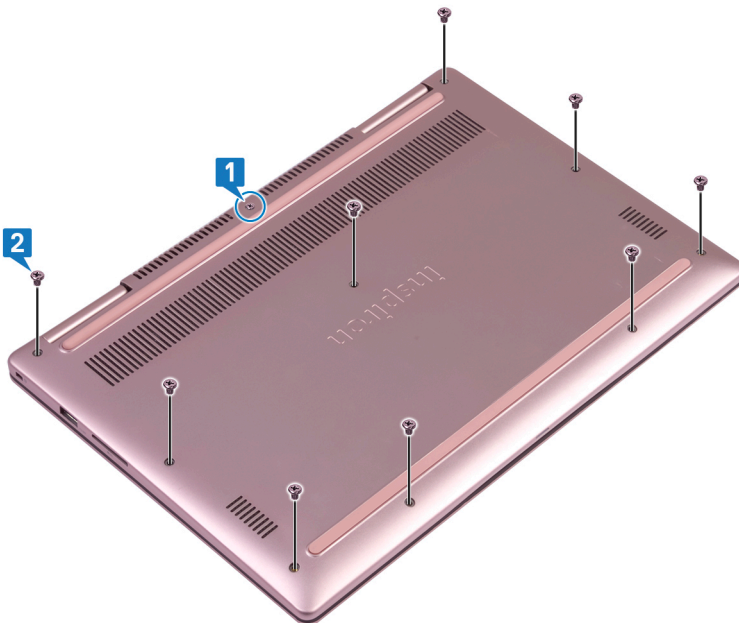

- 3 Pomoću plastičnog šila, izdignite poklopac kućišta iz sklopa oslonca za ruku.
- 4 Podignite poklopac kućišta iz sklopa oslonca za ruku.

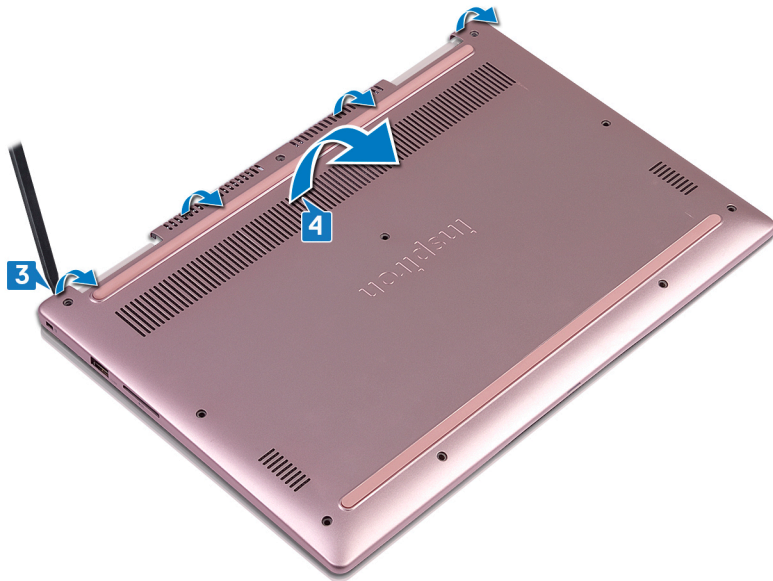

- 5 Korištenjem jezička za izvlačenje, odspojite kabel baterije od matične ploče.
- 6 Okrenite računalo, otvorite zaslon i pritisnite gumb za uključivanje/isključivanje na 15 sekundi kako bi uzemljili matičnu ploču.

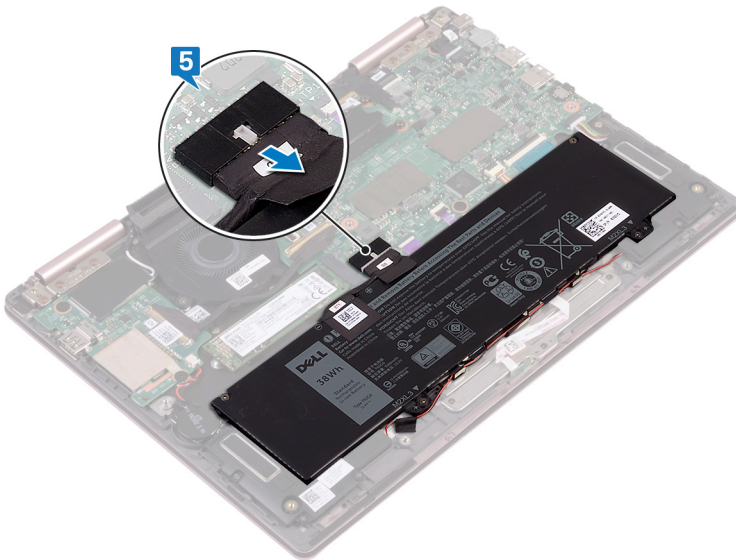

Ponovno postavljanje poklopca kućišta

⚠ UPOZORENJE: Prije rada na unutrašnjosti računala pročitajte sigurnosne upute koje ste dobili s računalom i slijedite korake u [Prije rada na unutrašnjosti vašeg računala](#). Nakon rada na unutrašnjosti vašeg računala, slijedite upute u [Nakon rada na unutrašnjosti vašeg računala](#). Za dodatne sigurnosne informacije pogledate sukladnost sa zakonskim odredbama na www.dell.com/regulatory_compliance.

Postupak

- 1 Uvjerite se da je kabel baterije spojen na matičnu ploču.

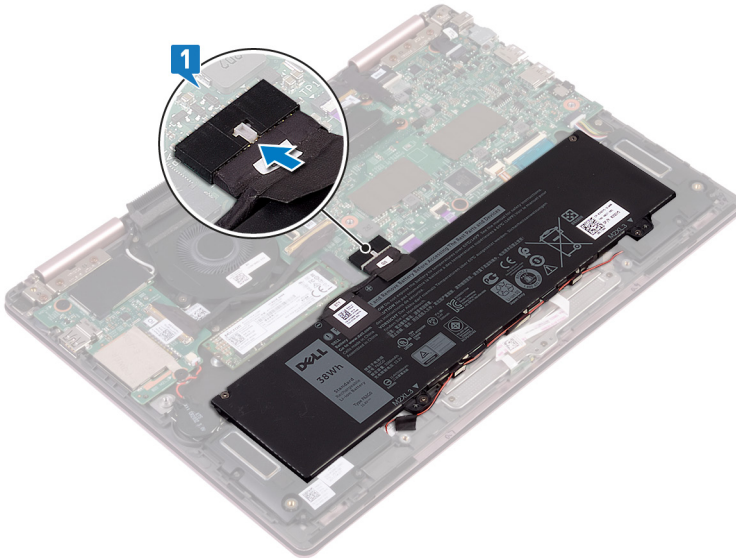

- 2 Poravnajte jezičke ispod poklopca kućišta s utorima na sklopu oslonca za ruku i umetnite poklopac kućišta na mjesto.

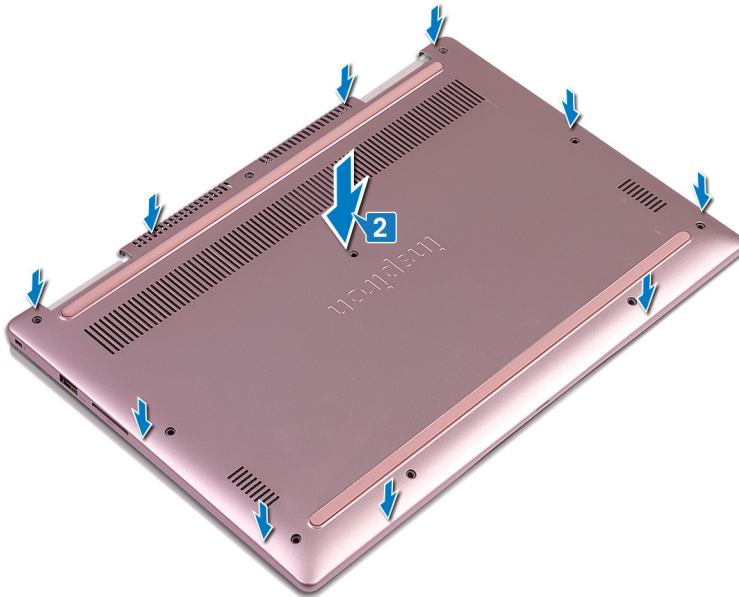

- 3 Ponovno postavite devet vijaka (M2,5x5) koji pričvršćuju osnovni pokrov za sklop oslonca za ruku.
- 4 Pričvrstite vijke kojima je osnovni pokrov pričvršćen za sklop oslonca za ruku.

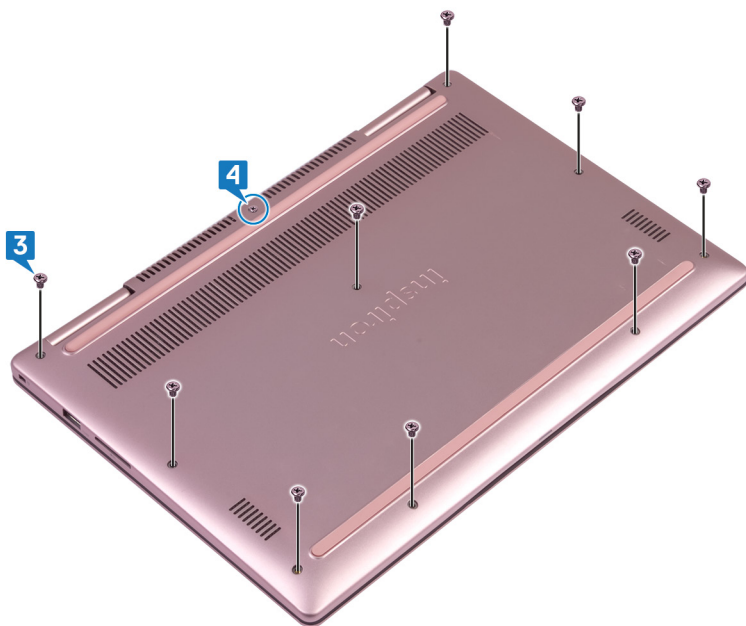

Uklanjanje baterije

⚠ UPOZORENJE: Prije rada na unutrašnjosti računala pročitajte sigurnosne upute koje ste dobili s računalom i slijedite korake u **Prije rada na unutrašnjosti vašeg računala**. Nakon rada na unutrašnjosti vašeg računala, slijedite upute u **Nakon rada na unutrašnjosti vašeg računala**. Za dodatne sigurnosne informacije pogledate sukladnost sa zakonskim odredbama na www.dell.com/regulatory_compliance.

Predradnje

Uklonite poklopac kućišta.

Postupak

- 1 Uklonite kabel zvučnika iz vodilica bateriji.
- 2 Uklonite četiri vijka (M2x3) koji pričvršćuju bateriju na sklop oslonca za ruku.
- 3 Podignite bateriju sa sklopa oslonca za ruku.

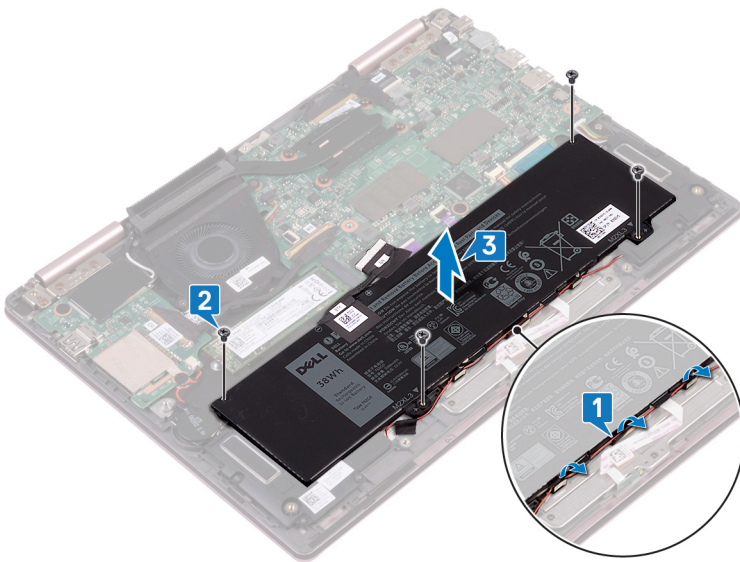

Ponovno postavljanje baterije

⚠ UPOZORENJE: Prije rada na unutrašnjosti računala pročitajte sigurnosne upute koje ste dobili s računalom i slijedite korake u **Prije rada na unutrašnjosti vašeg računala**. Nakon rada na unutrašnjosti vašeg računala, slijedite upute u **Nakon rada na unutrašnjosti vašeg računala**. Za dodatne sigurnosne informacije pogledate sukladnost sa zakonskim odredbama na www.dell.com/regulatory_compliance.

Postupak

- 1 Poravnajte otvore za vijak na bateriji s otvorima za vijak na sklopu oslonca za ruku.
- 2 Ponovno postavite četiri vijaka (M2x3) koji pričvršćuju bateriju na sklop oslonca za ruku.
- 3 Provucite kabel zvučnika kroz vodilice na bateriji.

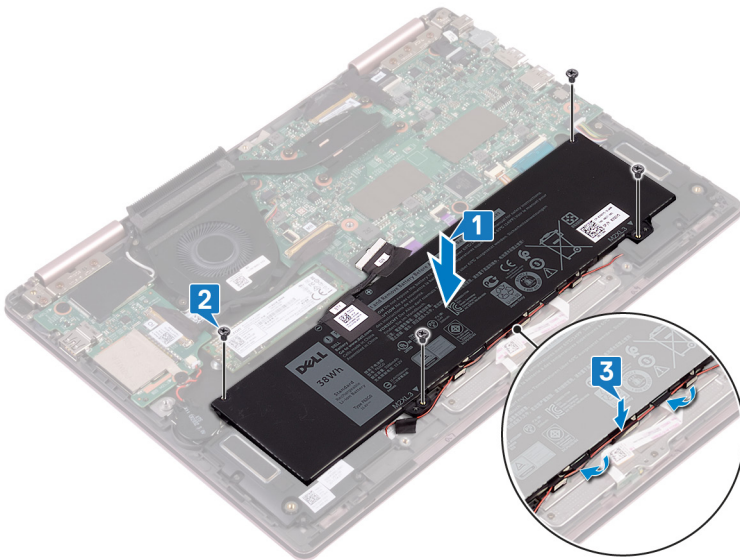

- 4 Ponovno priključite kabel baterije na matičnu ploču.

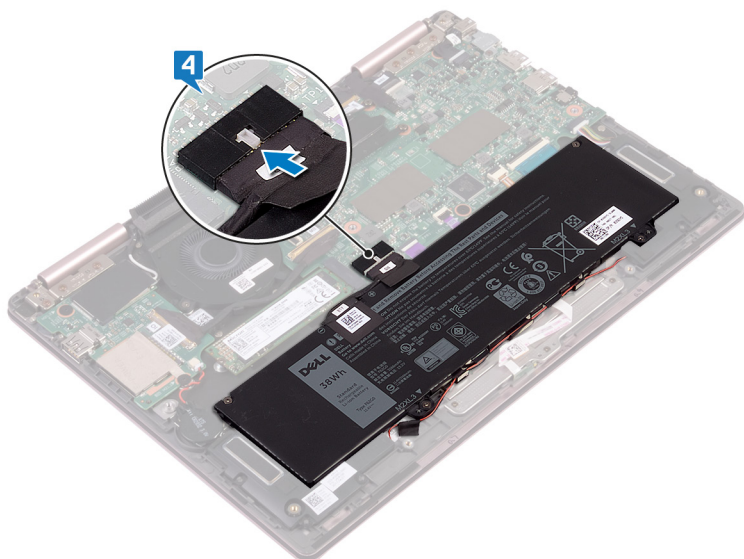

Koraci nakon postupka

Ponovno postavite poklopac kućišta.

Uklanjanje baterije na matičnoj ploči

⚠ UPOZORENJE: Prije rada na unutrašnjosti računala pročitajte sigurnosne upute koje ste dobili s računalom i slijedite korake u [Prije rada na unutrašnjosti vašeg računala](#). Nakon rada na unutrašnjosti vašeg računala, slijedite upute u [Nakon rada na unutrašnjosti vašeg računala](#). Za dodatne sigurnosne informacije pogledate sukladnost sa zakonskim odredbama na www.dell.com/regulatory_compliance.

⚠ OPREZ: Uklanjanje baterije ne matičnoj ploči ponovno postavlja postavke BIOS-a na zadane postavke. Preporučuje se da zapišete postavke programa za postavljanje BIOS-a prije uklanjanja baterije na matičnoj ploči.

Predradnje

Uklonite poklopac kućišta.

Postupak

- 1 Odspojite kabel baterije na matičnoj ploči iz I/O ploče.
- 2 Odljepite bateriju na matičnoj ploči s nosača tipkovnice.

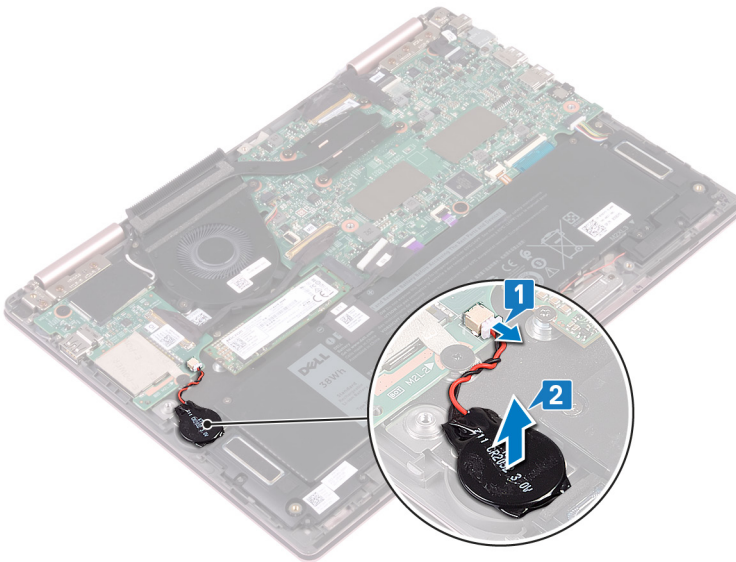

Ponovno postavljanje baterije na matičnoj ploči

⚠ UPOZORENJE: Prije rada na unutrašnjosti računala pročitajte sigurnosne upute koje ste dobili s računalom i slijedite korake u **Prije rada na unutrašnjosti vašeg računala**. Nakon rada na unutrašnjosti vašeg računala, slijedite upute u **Nakon rada na unutrašnjosti vašeg računala**. Za dodatne sigurnosne informacije pogledate sukladnost sa zakonskim odredbama na www.dell.com/regulatory_compliance.

Postupak

- 1 Zalijepite bateriju na matičnoj ploči na nosač tipkovnice.
- 2 Priključite kabel baterije na matičnoj ploči u I/O ploču.

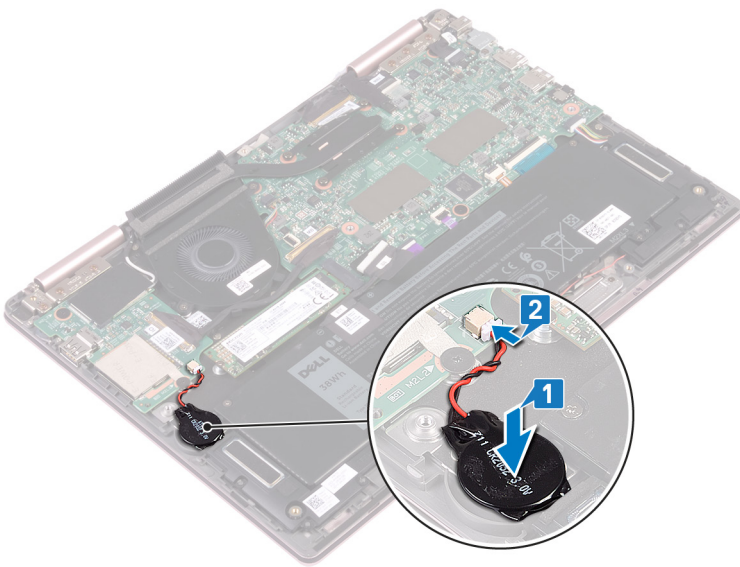

Koraci nakon postupka

Ponovno postavite [poklopac kućišta](#).

Uklanjanje sklopa hladila

- ⚠ UPOZORENJE:** Prije rada na unutrašnjosti računala pročitajte sigurnosne upute koje ste dobili s računalom i slijedite korake u [Prije rada na unutrašnjosti vašeg računala](#). Nakon rada na unutrašnjosti vašeg računala, slijedite upute u [Nakon rada na unutrašnjosti vašeg računala](#). Za dodatne sigurnosne informacije pogledate sukladnost sa zakonskim odredbama na www.dell.com/regulatory_compliance.
- ⚠ UPOZORENJE:** Hladnjak se tijekom uobičajenog rada može ugrijati. Pričekajte neko vrijeme da se ohladi prije nego što ga dodirujete.
- ⚠ OPREZ:** Za maksimalan učinak hlađenja procesora, nemojte dodirivati površine za prijenos topline na hladnjaku procesora. Masnoća vaše kože može umanjiti sposobnost prenošenja topline termalnog maziva.

Predradnje

Uklonite poklopac kućišta.

Postupak

- 1 Redoslijedom (naznačenim na sklopu hladila) odvijte četiri pričvrсна vijka koji pričvršćuju sklop hladila procesora za matičnu ploču.
- 2 Podignite sklop hladila s matične ploče.

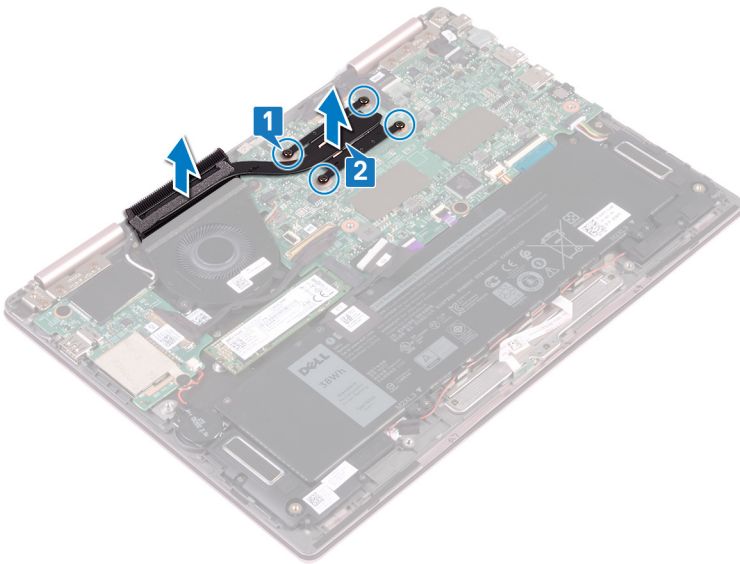

Ponovno postavljanje sklopa hladila

⚠ UPOZORENJE: Prije rada na unutrašnjosti računala pročitajte sigurnosne upute koje ste dobili s računalom i slijedite korake u [Prije rada na unutrašnjosti vašeg računala](#). Nakon rada na unutrašnjosti vašeg računala, slijedite upute u [Nakon rada na unutrašnjosti vašeg računala](#). Za dodatne sigurnosne informacije pogledate sukladnost sa zakonskim odredbama na www.dell.com/regulatory_compliance.

⚠ OPREZ: Netočno poravnanje sklopa hladila može oštetiti matičnu ploču i procesor.

ⓘ NAPOMENA: Ako mijenjate matičnu ploču ili sklop hladila procesora, koristite termalnu pločicu isporučenu u kompletu kako biste osigurali prenošenje topline.

Postupak

- 1 Poravnajte otvore za vijke na sklopu hladila s otvorima za vijke na matičnoj ploči.
- 2 Redosljedom (naznačenim na hladilu) pritegnite četiri pričvršna vijka koji pričvršćuju sklop hladila za matičnu ploču.

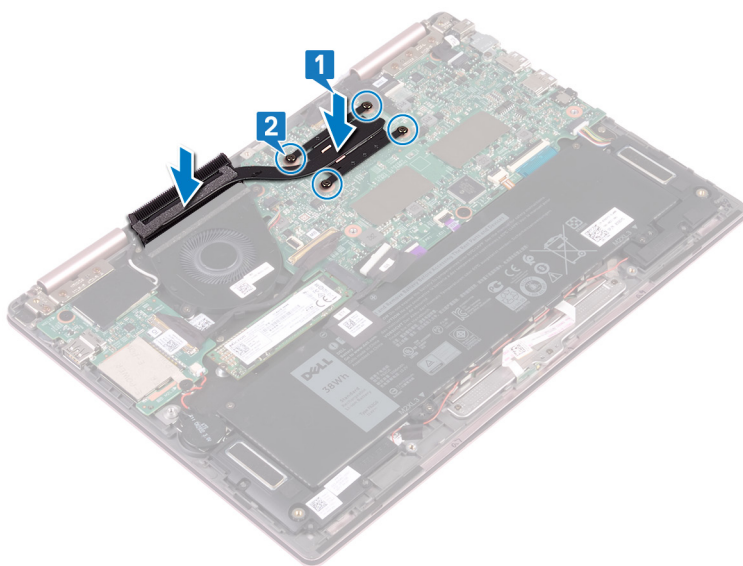

Koraci nakon postupka

Ponovno postavite [poklopac kućišta](#).

Uklanjanje ventilatora

⚠ UPOZORENJE: Prije rada na unutrašnjosti računala pročitajte sigurnosne upute koje ste dobili s računalom i slijedite korake u [Prije rada na unutrašnjosti vašeg računala](#). Nakon rada na unutrašnjosti vašeg računala, slijedite upute u [Nakon rada na unutrašnjosti vašeg računala](#). Za dodatne sigurnosne informacije pogledate sukladnost sa zakonskim odredbama na www.dell.com/regulatory_compliance.

Predradnje

- 1 Uklonite poklopac kućišta.
- 2 Slijedite postupak od koraka 1 do koraka 3 u odjeljku [Uklanjanje gumba za uključivanje/isključivanje s čitačem otiska prsta](#). (ako je instalirano)

Postupak

- 1 Odspojite kabel ventilatora iz matične ploče.
- 2 Uklonite kabel I/O ploče iz vodilica na ventilatoru.
- 3 Uklonite dva vijka (M2x3) koji pričvršćuju ventilator za nosač tipkovnice.
- 4 Podignite ventilator s nosača tipkovnice.

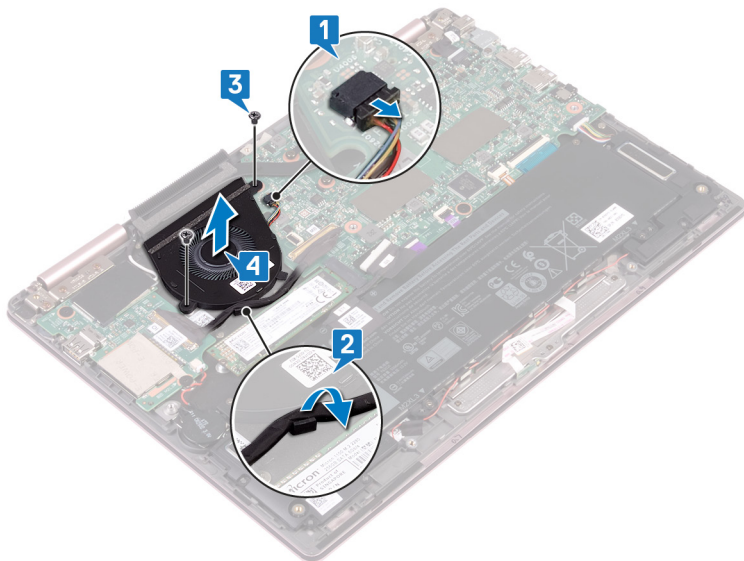

Ponovno postavljanje ventilatora

⚠ UPOZORENJE: Prije rada na unutrašnjosti računala pročitajte sigurnosne upute koje ste dobili s računalom i slijedite korake u [Prije rada na unutrašnjosti vašeg računala](#). Nakon rada na unutrašnjosti vašeg računala, slijedite upute u [Nakon rada na unutrašnjosti vašeg računala](#). Za dodatne sigurnosne informacije pogledate sukladnost sa zakonskim odredbama na www.dell.com/regulatory_compliance.

Postupak

- 1 Poravnajte otvore za vijak na ventilatoru s otvorima za vijak na nosaču tipkovnice.
- 2 Ponovno postavite dva vijaka (M2x3) koji pričvršćuju ventilator za nosač tipkovnice.
- 3 Provedite kabel I/O ploče kroz vodilice na ventilatoru.
- 4 Priključite kabel ventilatora na matičnu ploču.

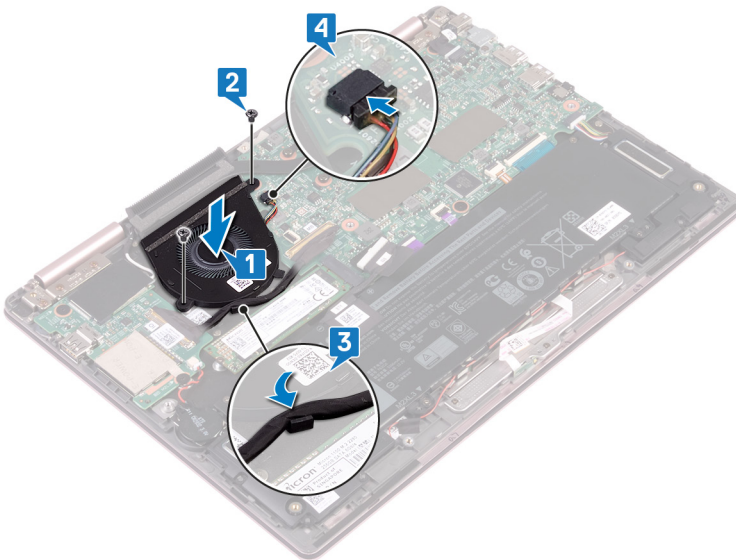

Koraci nakon postupka

- 1 Slijedite postupak od koraka 3 do koraka 5 u odjeljku [Ponovno postavljanje gumba za uključivanje/isključivanje s čitačem otiska prsta](#) (ako je instalirano)
- 2 Ponovno postavite [poklopac kućišta](#).

Uklanjanje zvučnika

⚠ UPOZORENJE: Prije rada na unutrašnjosti računala pročitajte sigurnosne upute koje ste dobili s računalom i slijedite korake u **Prije rada na unutrašnjosti vašeg računala**. Nakon rada na unutrašnjosti vašeg računala, slijedite upute u **Nakon rada na unutrašnjosti vašeg računala**. Za dodatne sigurnosne informacije pogledate sukladnost sa zakonskim odredbama na www.dell.com/regulatory_compliance.

Predradnje

Uklonite poklopac kućišta.

Postupak

- 1 Iskopčajte kabel zvučnika iz matične ploče.
- 2 Podignite lijevu zvučnik sa sklopka oslonca za ruku.
- 3 Uklonite kabel zvučnika iz vodilica bateriji.
- 4 Odljepite ljepljivu traku koja pričvršćuje kabel zvučnika na sklop oslonca za ruku.
- 5 Podignite desni zvučnik sa sklopa oslonca za ruku.

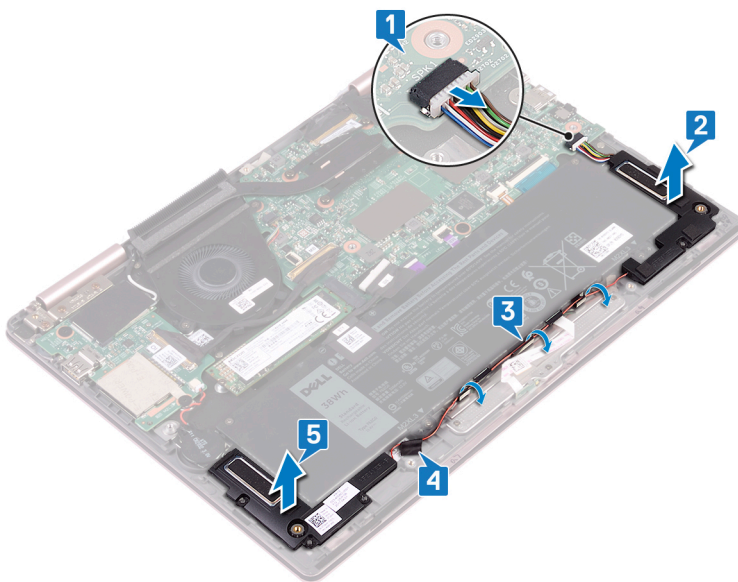

Ponovno postavljanje zvučnika

⚠ UPOZORENJE: Prije rada na unutrašnjosti računala pročitajte sigurnosne upute koje ste dobili s računalom i slijedite korake u [Prije rada na unutrašnjosti vašeg računala](#). Nakon rada na unutrašnjosti vašeg računala, slijedite upute u [Nakon rada na unutrašnjosti vašeg računala](#). Za dodatne sigurnosne informacije pogledate sukladnost sa zakonskim odredbama na www.dell.com/regulatory_compliance.

Postupak

- 1 Korištenjem vodilica za poravnanje poravnajte i postavite desni zvučnik na sklop oslonca za ruku.
- 2 Nalijepite traku koja pričvršćuje kabel zvučnika na sklop oslonca za ruku.
- 3 Provucite kabel zvučnika kroz vodilice na bateriji.
- 4 Korištenjem vodilica za poravnanje poravnajte i postavite lijevi zvučnik na sklop oslonca za ruku.
- 5 Priključite kabel zvučnika na matičnu ploču.

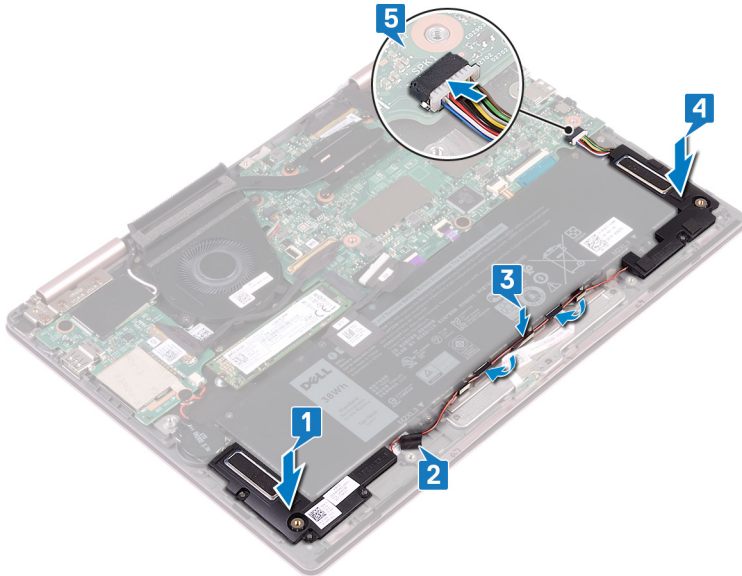

Koraci nakon postupka

Ponovno postavite [poklopac kućišta](#).

Uklanjanje priključka adaptera za napajanje

⚠ UPOZORENJE: Prije rada na unutrašnjosti računala pročitajte sigurnosne upute koje ste dobili s računalom i slijedite korake u **Prije rada na unutrašnjosti vašeg računala**. Nakon rada na unutrašnjosti vašeg računala, slijedite upute u **Nakon rada na unutrašnjosti vašeg računala**. Za dodatne sigurnosne informacije pogledate sukladnost sa zakonskim odredbama na www.dell.com/regulatory_compliance.

Predradnje

Uklonite poklopac kućišta.

Postupak

- 1 Odspojite kabel priključka za adapter napajanja iz matične ploče.
- 2 Uklonite vijak (M2x3) koji pričvršćuje priključak za adapter napajanja na sklopu oslonca za ruku.
- 3 Podignite priključak adaptera za napajanje iz sklopa oslonca za ruku.

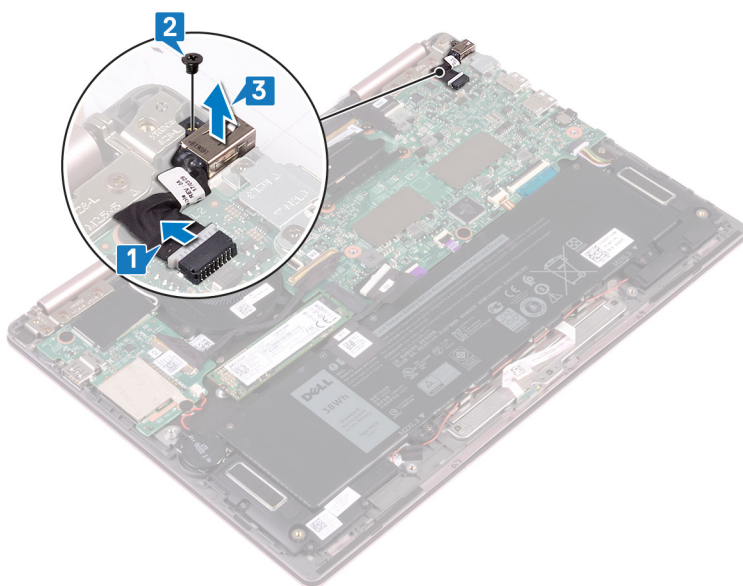

Ponovno postavljanje priključka adaptera za napajanje

⚠ UPOZORENJE: Prije rada na unutrašnjosti računala pročitajte sigurnosne upute koje ste dobili s računalom i slijedite korake u [Prije rada na unutrašnjosti vašeg računala](#). Nakon rada na unutrašnjosti vašeg računala, slijedite upute u [Nakon rada na unutrašnjosti vašeg računala](#). Za dodatne sigurnosne informacije pogledate sukladnost sa zakonskim odredbama na www.dell.com/regulatory_compliance.

Postupak

- 1 Umetnite priključak adaptera za napajanje u utor u sklopu oslonca za ruku.
- 2 Ponovno postavite vijak (M2x3) koji pričvršćuje priključak za adapter napajanja na sklop oslonca za ruku.
- 3 Spojite kabel priključka adaptera za napajanje na matičnu ploču.

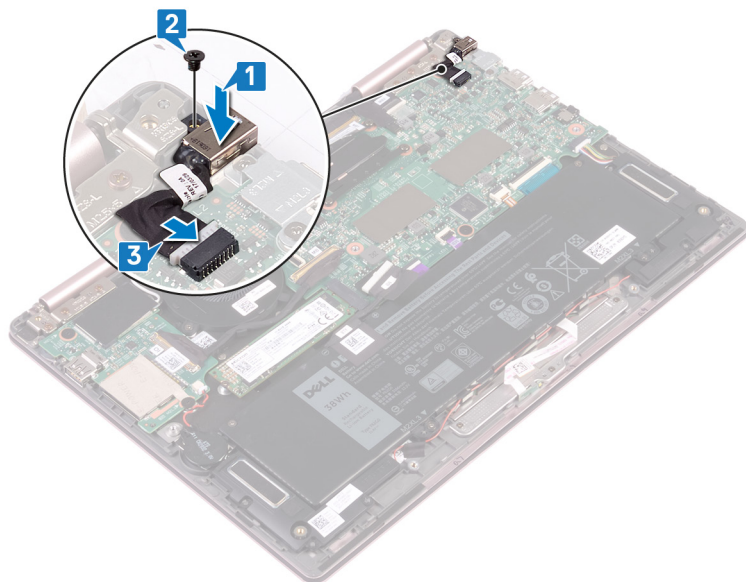

Koraci nakon postupka

Ponovno postavite [poklopac kućišta](#).

Uklanjanje kartice za bežičnu vezu

⚠ UPOZORENJE: Prije rada na unutrašnjosti računala pročitajte sigurnosne upute koje ste dobili s računalom i slijedite korake u **Prije rada na unutrašnjosti vašeg računala**. Nakon rada na unutrašnjosti vašeg računala, slijedite upute u **Nakon rada na unutrašnjosti vašeg računala**. Za dodatne sigurnosne informacije pogledate sukladnost sa zakonskim odredbama na www.dell.com/regulatory_compliance.

Predradnje

Uklonite poklopac kućišta.

Postupak

- 1 Pronađite karticu za bežičnu vezu na I/O ploči pa podignite plastiku s kartice za bežičnu vezu.

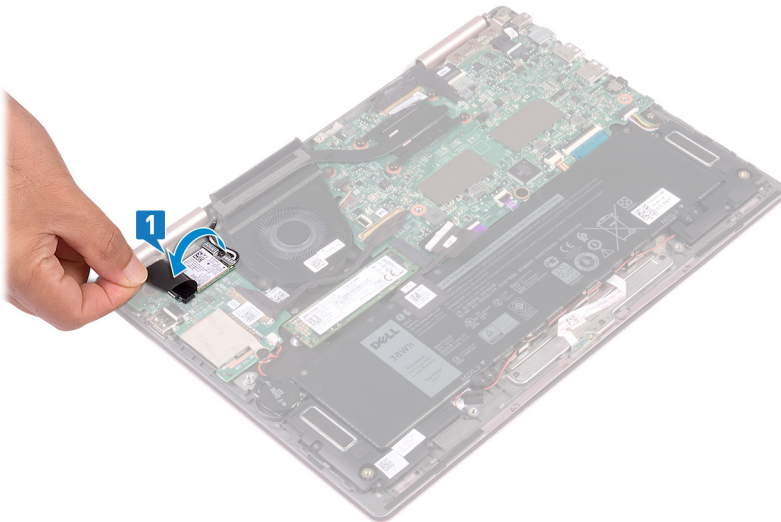

- 2 Uklonite vijak (M2x3) koji pričvršćuje nosač kartice za bežičnu vezu i samu karticu za nosač tipkovnice.
- 3 Izvadite nosač kartice za bežičnu vezu s kartice.
- 4 Isključite antenske kabele iz karticu za bežičnu vezu.
- 5 Umetnite i uklonite karticu za bežičnu vezu u i iz I/O ploče.

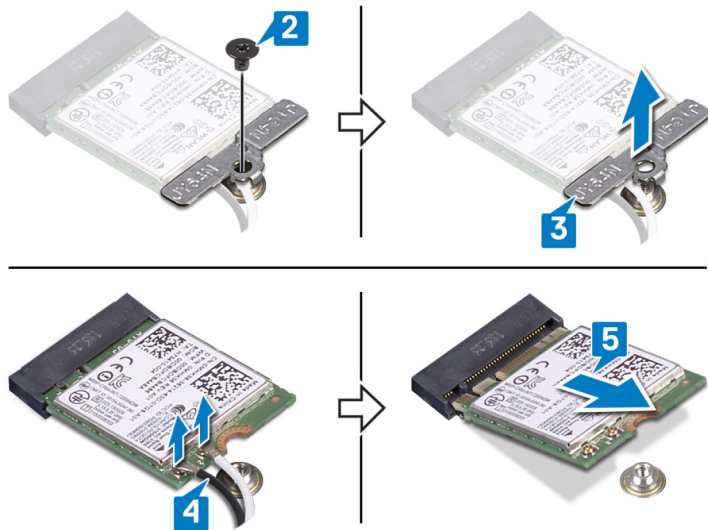

Ponovno postavljanje kartice za bežičnu vezu

⚠ UPOZORENJE: Prije rada na unutrašnjosti računala pročitajte sigurnosne upute koje ste dobili s računalom i slijedite korake u **Prije rada na unutrašnjosti vašeg računala**. Nakon rada na unutrašnjosti vašeg računala, slijedite upute u **Nakon rada na unutrašnjosti vašeg računala**. Za dodatne sigurnosne informacije pogledate sukladnost sa zakonskim odredbama na www.dell.com/regulatory_compliance.

Postupak

⚠ OPREZ: Radi izbjegavanja oštećenja kartice za bežičnu vezu, ne postavljajte nikakve kabele ispod nje.

- 1 Podignite plastiku kako biste mogli pristupiti utoru kartice za bežičnu vezu.
- 2 Poravnajte urez na kartici za bežičnu vezu s jezičkom na utoru za karticu za bežičnu vezu i pod kutom je umetnite u odgovarajući utor.
- 3 Priključite antenske kabele na karticu za bežičnu vezu.
Sljedeća tablica pruža shemu boja antenskih kabela za karticu za bežičnu vezu koju podržava vaše računalo.

Tablica 2. Shema boja antenskih kabela

Priključci na kartici za bežičnu vezu	Boja antenskog kabela
Glavni (bijeli trokut)	Bijela
Pomoćni (crni trokut)	Crna

- 4 Poravnajte otvor za vijak na nosaču kartice za bežičnu vezu s otvorom za vijak na kartici za bežičnu vezu i nosaču tipkovnice.
- 5 Ponovno postavite vijak (M2x3) koji pričvršćuje karticu za bežičnu vezu za nosač tipkovnice.

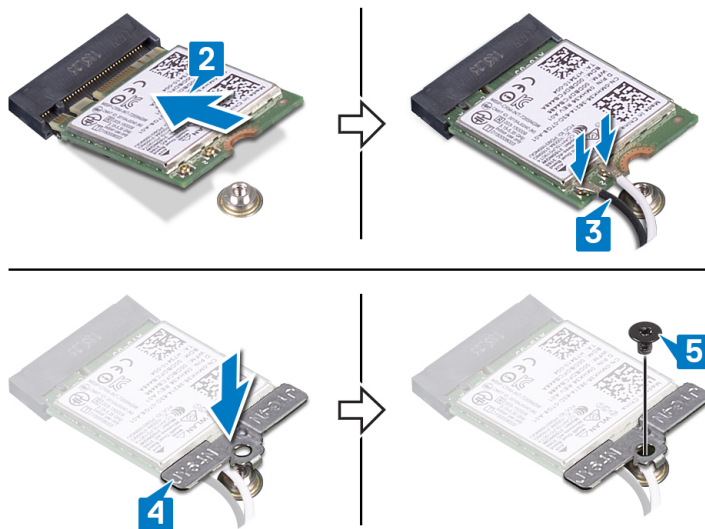

Koraci nakon postupka

Ponovno postavite poklopac kućišta.

Uklanjanje sklopa zaslona

⚠ UPOZORENJE: Prije rada na unutrašnjosti računala pročitajte sigurnosne upute koje ste dobili s računalom i slijedite korake u **Prije rada na unutrašnjosti vašeg računala**. Nakon rada na unutrašnjosti vašeg računala, slijedite upute u **Nakon rada na unutrašnjosti vašeg računala**. Za dodatne sigurnosne informacije pogledate sukladnost sa zakonskim odredbama na www.dell.com/regulatory_compliance.

Predradnje

- 1 Uklonite poklopac kućišta.
- 2 Slijedite postupak od koraka 1 do koraka 4 u odjeljku [Uklanjanje kartice za bežičnu vezu](#).

Postupak

ⓘ NAPOMENA: Kabel ploče dodirnog zaslona može se ukloniti samo na računalima koja su isporučena s dodirnim zaslonom.

- 1 Uklonite kabele antene iz vodilica na sklopu oslonca za ruku.
- 2 Odljepite ljepljive trake koje pričvršćuju kabel zaslona i kabel ploče dodirnog zaslona za matičnu ploču.
- 3 Otvorite zasun i odspojite kabel zaslona iz matične ploče.
- 4 Otvorite zasun i odspojite kabel ploče dodirnog zaslona iz matične ploče.

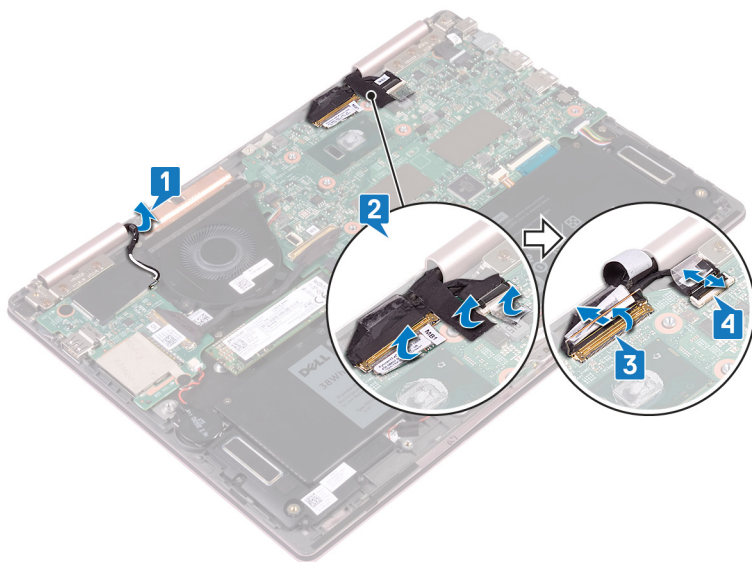

- 5 Okrenite računalo i do kraja otvorite zaslon. Postavite gornju stranu računala prema dolje na ravnu površinu.

⚠ OPREZ: Postavite računalo na meku i čistu površinu kako biste izbjegli grebanje zaslona.

- 6 Uklonite šest vijaka (M2,5x5) kojima je sklop zaslona pričvršćen za sklop oslonca za ruku.
- 7 Lagano podignite sklop zaslona sa sklopa oslonca za ruku.

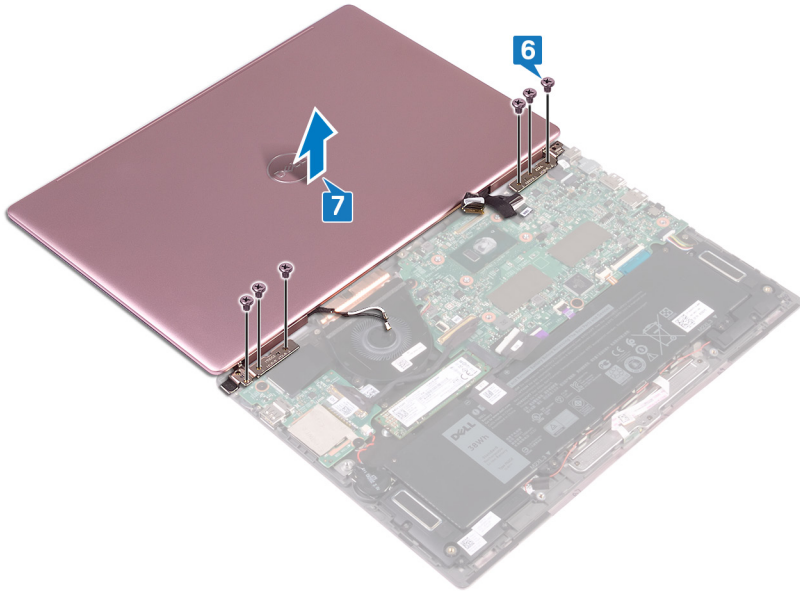

Ponovno postavljanje sklopa zaslona

⚠ UPOZORENJE: Prije rada na unutrašnjosti računala pročitajte sigurnosne upute koje ste dobili s računalom i slijedite korake u **Prije rada na unutrašnjosti vašeg računala**. Nakon rada na unutrašnjosti vašeg računala, slijedite upute u **Nakon rada na unutrašnjosti vašeg računala**. Za dodatne sigurnosne informacije pogledate sukladnost sa zakonskim odredbama na www.dell.com/regulatory_compliance.

Postupak

⚠ OPREZ: Postavite zaslon na meku i čistu površinu kako biste izbjegli grebanje.

- 1 Postavite i poravnajte otvore za vijke na sklopu zaslona s otvorima za vijke na sklopu oslonca za ruku.
- 2 Ponovno postavite šest vijaka (M2,5x5) koji pričvršćuju sklop zaslona za sklop oslonca za ruku.

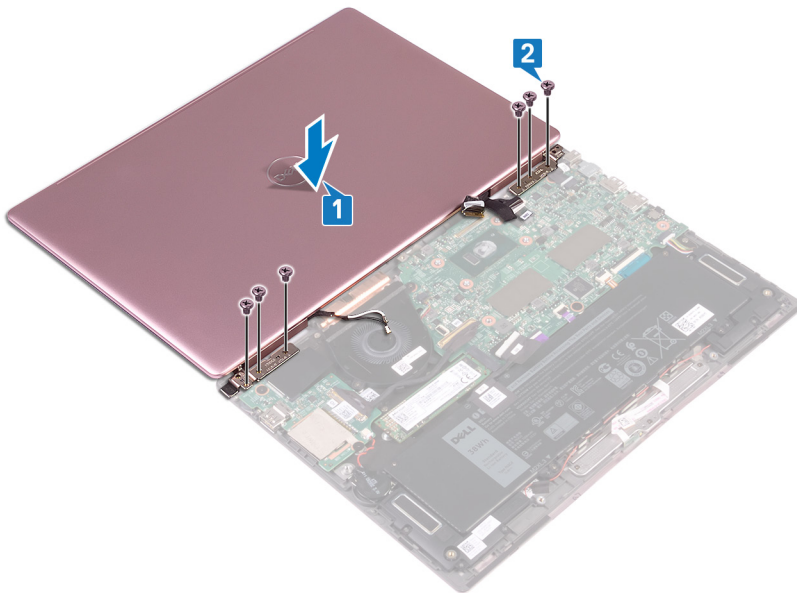

- 3 Zatvorite zaslon i okrenite računalo.
- 4 Umetnite kabel zaslona i kabel ploče dodirnog zaslona u njihove utore i zatvorite zasune kako biste pričvrstili kabele.
- 5 Za matičnu ploču zaljepite trake koje pričvršćuju kabel zaslona i kabel ploče dodirnog zaslona.
- 6 Podignite plastiku kako biste mogli pristupiti utoru kartice za bežičnu vezu.

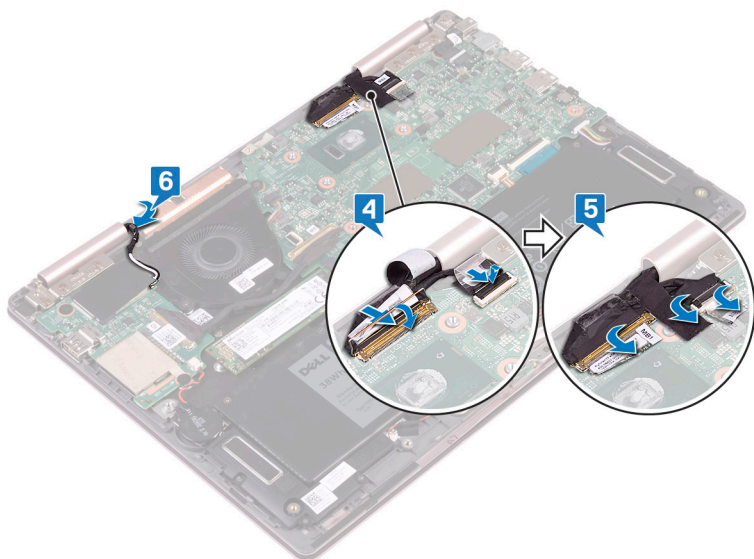

Koraci nakon postupka

- 1 Slijedite postupak od koraka 3 do koraka 5 u odjeljku [Ponovno postavljanje kartice za bežičnu vezu](#).
- 2 Ponovno postavite [poklopac kućišta](#).

Uklanjanje I/O ploče

⚠ UPOZORENJE: Prije rada na unutrašnjosti računala pročitajte sigurnosne upute koje ste dobili s računalom i slijedite korake u **Prije rada na unutrašnjosti vašeg računala**. Nakon rada na unutrašnjosti vašeg računala, slijedite upute u **Nakon rada na unutrašnjosti vašeg računala**. Za dodatne sigurnosne informacije pogledate sukladnost sa zakonskim odredbama na www.dell.com/regulatory_compliance.

Predradnje

- 1 Uklonite poklopac kućišta.
- 2 Uklonite karticu za bežičnu vezu.

Postupak

- 1 Odljepite traku koja pričvršćuje kabel I/O ploče na I/O ploču.
- 2 Otvorite zasun i odspojite kabel I/O ploče iz I/O ploče.
- 3 Odspojite kabel baterije na matičnoj ploči iz I/O ploče.

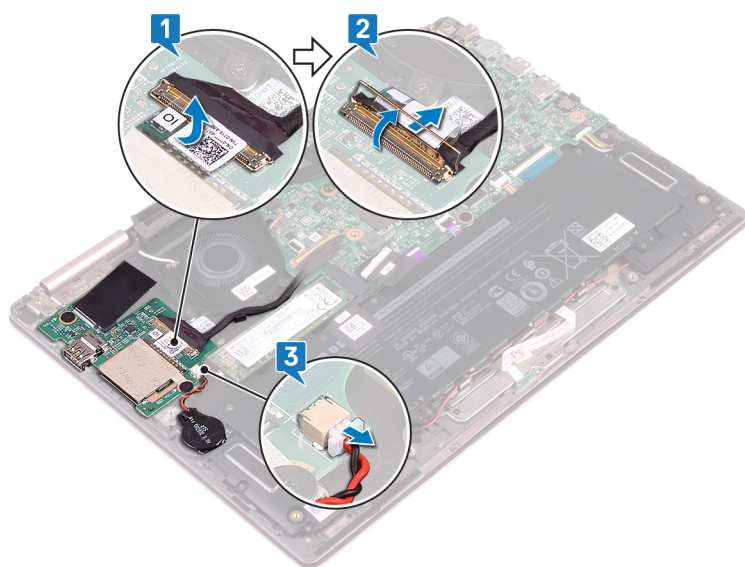

- 4 Uklonite dva vijka (M2x2) koji pričvršćuju I/O ploču za nosač tipkovnice.
- 5 Podignite I/O ploču iz sklopa oslonca za ruku.

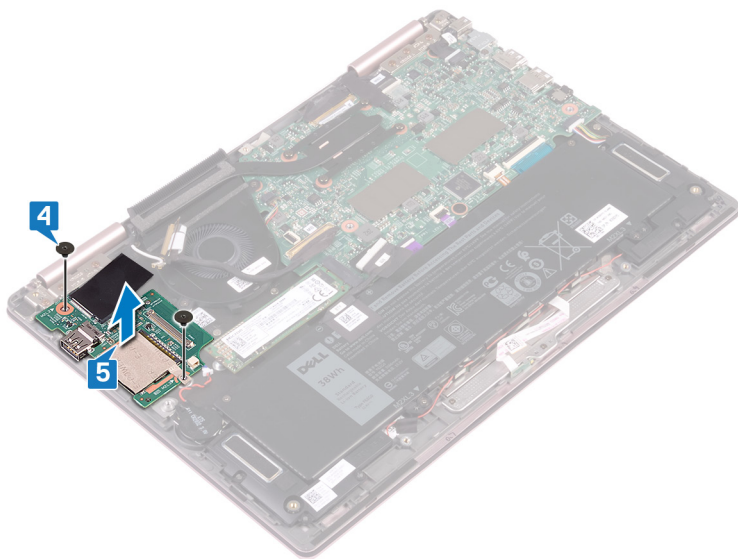

Ponovno postavljanje I/O ploče

⚠ UPOZORENJE: Prije rada na unutrašnjosti računala pročitajte sigurnosne upute koje ste dobili s računalom i slijedite korake u [Prije rada na unutrašnjosti vašeg računala](#). Nakon rada na unutrašnjosti vašeg računala, slijedite upute u [Nakon rada na unutrašnjosti vašeg računala](#). Za dodatne sigurnosne informacije pogledate sukladnost sa zakonskim odredbama na www.dell.com/regulatory_compliance.

Postupak

- 1 Postavite i poravnajte otvore za vijke na I/O ploči s otvorom za vijak na sklopu oslonca za ruku i otvorom za vijak na nosaču tipkovnice.
- 2 Pritegnite dva vijka (M2x2) kojima je I/O ploča pričvršćena za nosač tipkovnice.

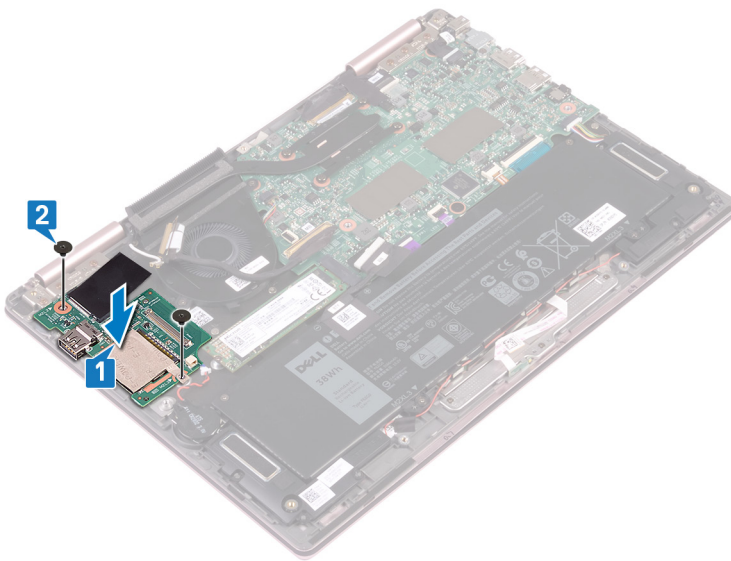

- 3 Priključite kabel baterije na matičnoj ploči u I/O ploču.
- 4 Pomaknite kabel I/O ploče u priključak na I/O ploči i zatvorite zasun kako biste pričvrstili kabel.
- 5 Zalijepite traku koja prekriva priključak kabela I/O ploče na I/O ploču.

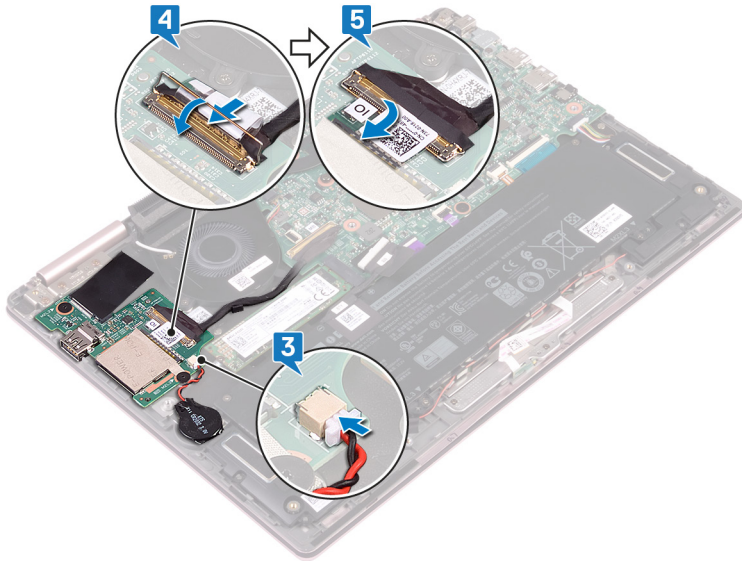

Koraci nakon postupka

- 1 Ponovno postavite [karticu za bežičnu vezu](#).
- 2 Ponovno postavite [poklopac kućišta](#).

Uklanjanje tvrdog pogona

⚠ UPOZORENJE: Prije rada na unutrašnjosti računala pročitajte sigurnosne upute koje ste dobili s računalom i slijedite korake u [Prije rada na unutrašnjosti vašeg računala](#). Nakon rada na unutrašnjosti vašeg računala, slijedite upute u [Nakon rada na unutrašnjosti vašeg računala](#). Za dodatne sigurnosne informacije pogledate sukladnost sa zakonskim odredbama na www.dell.com/regulatory_compliance.

⚠ OPREZ: Tvrdi pogoni su iznimno osjetljivi. Budite pažljivi pri rukovanju s tvrdim pogonom.

⚠ OPREZ: Kako biste izbjegli gubitak podataka, nemojte ukloniti tvrdi pogon dok se računalo nalazi u stanju pripravnosti ili je uključeno.

Predradnje

Uklonite poklopac kućišta.

Postupak

- 1 Pronađite SSD pogon na matičnoj ploči.

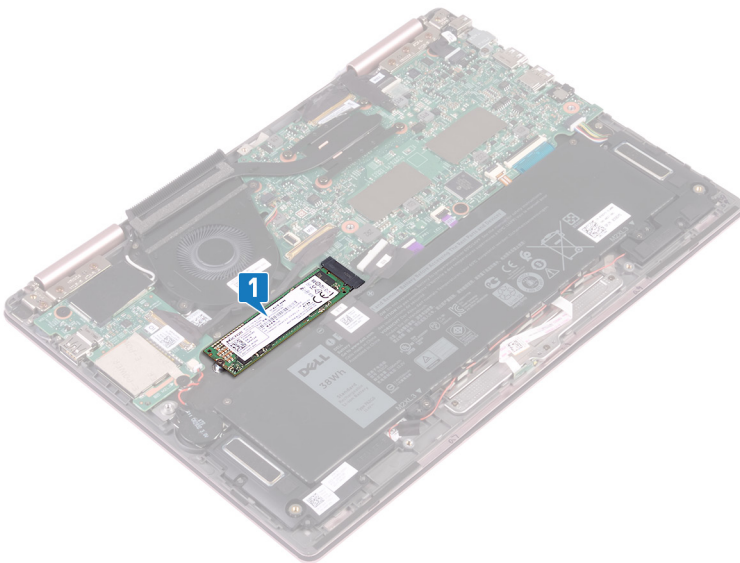

- 2 Uklonite vijak (M2x3) kojim je SSD pogon pričvršćen za nosač tipkovnice.
- 3 Umetnite i uklonite SSD pogon iz odgovarajućeg utora na matičnoj ploči.

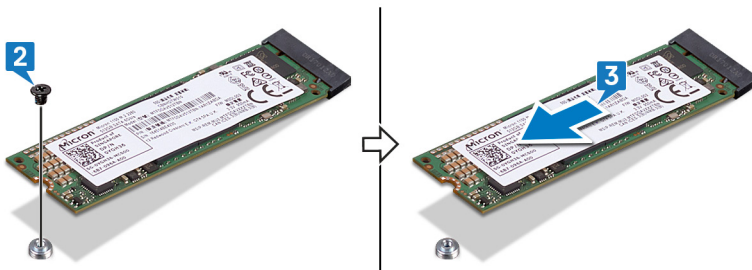

Ponovno postavljanje tvrdog pogona

⚠ UPOZORENJE: Prije rada na unutrašnjosti računala pročitajte sigurnosne upute koje ste dobili s računalom i slijedite korake u [Prije rada na unutrašnjosti vašeg računala](#). Nakon rada na unutrašnjosti vašeg računala, slijedite upute u [Nakon rada na unutrašnjosti vašeg računala](#). Za dodatne sigurnosne informacije pogledate sukladnost sa zakonskim odredbama na www.dell.com/regulatory_compliance.

⚠ OPREZ: Tvrdi pogoni su iznimno osjetljivi. Budite pažljivi pri rukovanju s tvrdim pogonom.

Postupak

- 1 Poravnajte utor na tvrdom pogonu s jezičkom na utoru tvrdog pogona. Zatim pod kutom umetnite SSD pogon u odgovarajući utor.
- 2 Poravnajte otvor za vijak na SSD pogonu s otvorom za vijak na nosaču tipkovnice.
- 3 Ponovno postavite vijak (M2x3) kojim je SSD pogon pričvršćen za nosač tipkovnice.

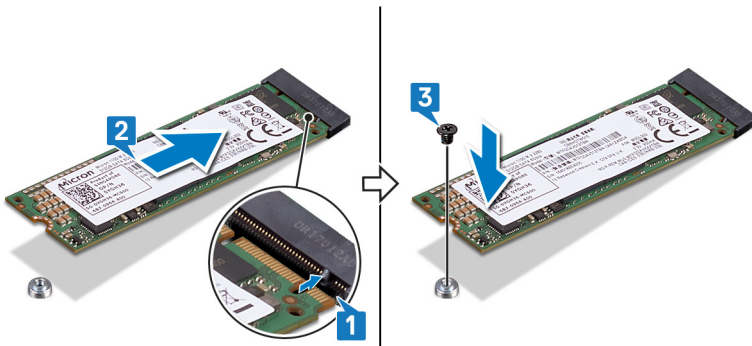

Koraci nakon postupka

Ponovno postavite [poklopac kućišta](#).

Uklanjanje matične ploče

⚠ UPOZORENJE: Prije rada na unutrašnjosti računala pročitajte sigurnosne upute koje ste dobili s računalom i slijedite korake u [Prije rada na unutrašnjosti vašeg računala](#). Nakon rada na unutrašnjosti vašeg računala, slijedite upute u [Nakon rada na unutrašnjosti vašeg računala](#). Za dodatne sigurnosne informacije pogledate sukladnost sa zakonskim odredbama na www.dell.com/regulatory_compliance.

- ⓘ NAPOMENA:** Servisna oznaka vašeg računala pohranjena je na matičnoj ploči. Morate upisati Servisnu oznaku u program za postavljanje BIOS-a nakon zamijene matične ploče.
- ⓘ NAPOMENA:** Zamjena matične ploče uklanja sve promjene koje ste učinili na BIOS-u korištenjem programa za postavljanje BIOS-a. Morate ponovno izvršiti odgovarajuće promjene nakon zamjene matične ploče.
- ⓘ NAPOMENA:** Prije odspajanja kabela iz matične ploče, zapamtite lokacije priključaka tako da točno ponovno možete priključiti kabele nakon zamijene matične ploče.

Predradnje

- 1 Uklonite [poklopac kućišta](#).
- 2 Uklonite [bateriju](#).
- 3 Uklonite [tvrdi pogon](#).
- 4 Uklonite [hladilo](#).

Postupak

ⓘ NAPOMENA: Kabel ploče dodirnog zaslona može se ukloniti samo na računalima koja su isporučena s dodirnim zaslonom.

- 1 Odljepite ljepljivu traku koja prekriva priključke kabela zaslona i kabela ploče dodirnog zaslona na matičnoj ploči.
- 2 Otvorite zasune i odspojite kabel zaslona i kabel ploče dodirnog zaslona iz matične ploče.
- 3 Odspojite kabel priključka za adapter napajanja iz matične ploče.
- 4 Odljepite ljepljivu traku kojom je pričvršćen zasun na priključku kabela I/O ploče.
- 5 Otvorite zasun i odspojite kabel I/O ploče iz matične ploče.

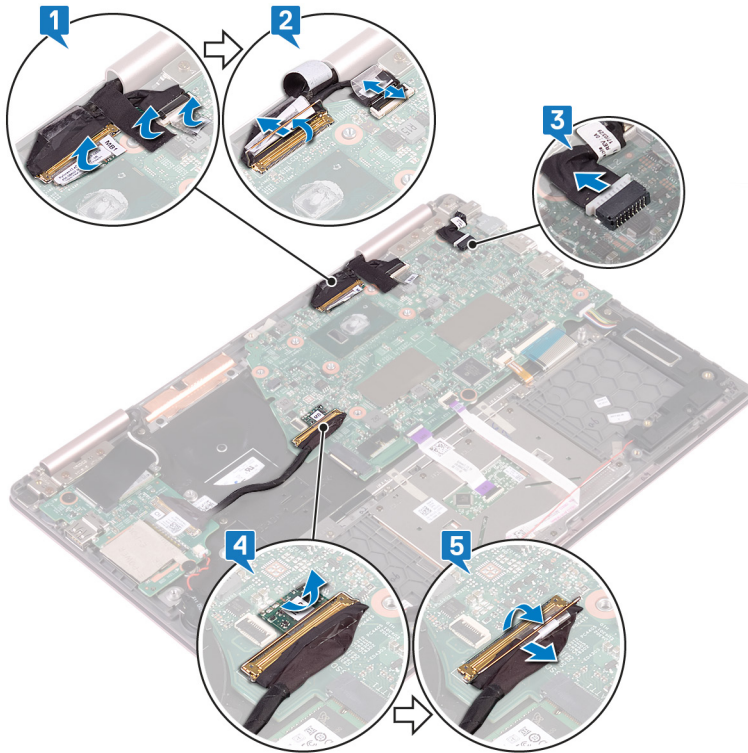

- 6 Uklonite dva vijka (M2x3) koji pričvršćuju nosač priključka vrste C za matičnu ploču i sklop oslonca za ruku.
- 7 Podignite nosač priključka vrste C s matične ploče.
- 8 Iskopčajte kabel zvučnika iz matične ploče.
- 9 Otvorite zasun i odspojite kabel tipkovnice iz matične ploče.
- 10 Otvorite zasun i odspojite kabel pozadinskog osvjetljenja tipkovnice iz matične ploče.
- 11 Otvorite zasun i odspojite kabel podloge osjetljive na dodir iz matične ploče.
- 12 Podignite zasun i odspojite kabel ploče svjetla statusa iz matične ploče.

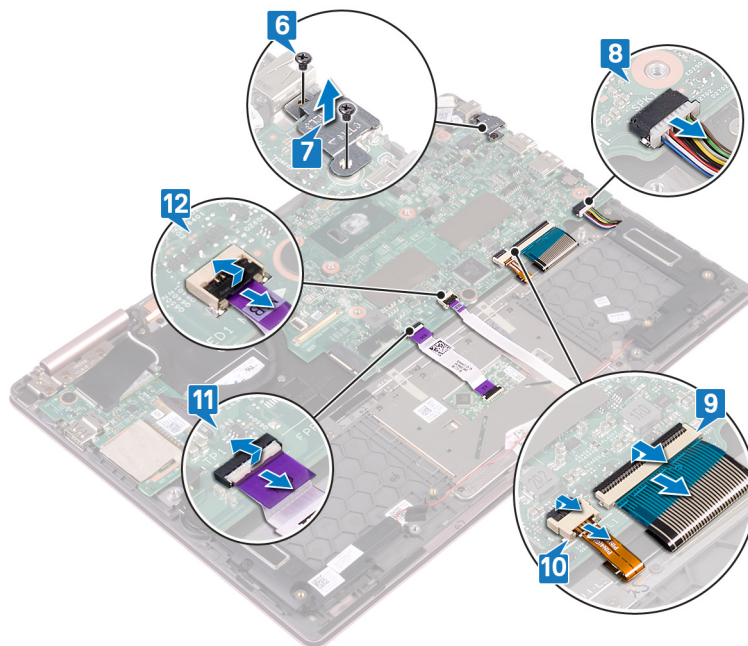

- 13 Uklonite dva vijka (M2x2) koji pričvršćuju matičnu ploču za nosač tipkovnice.
- 14 Podignite matičnu ploču iz sklopa oslonca za ruku.

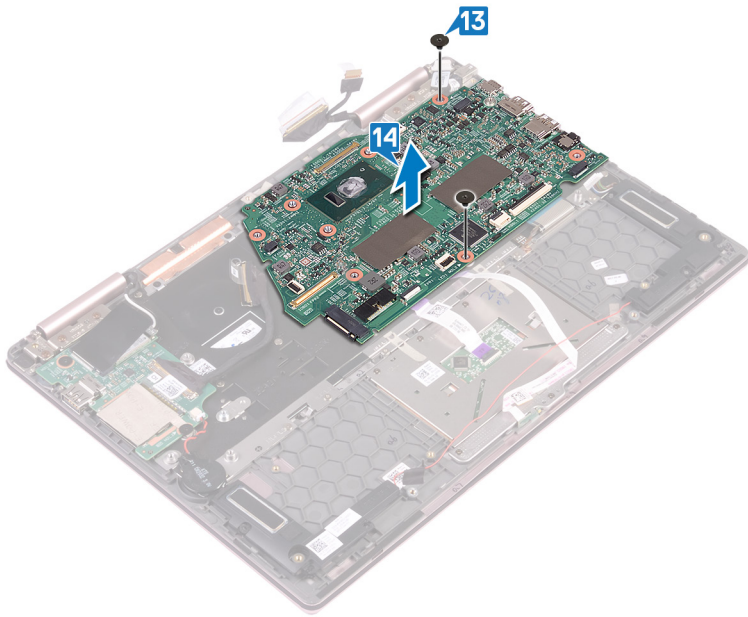

Ponovno postavljanje matične ploče

⚠ UPOZORENJE: Prije rada na unutrašnjosti računala pročitajte sigurnosne upute koje ste dobili s računalom i slijedite korake u [Prije rada na unutrašnjosti vašeg računala](#). Nakon rada na unutrašnjosti vašeg računala, slijedite upute u [Nakon rada na unutrašnjosti vašeg računala](#). Za dodatne sigurnosne informacije pogledate sukladnost sa zakonskim odredbama na www.dell.com/regulatory_compliance.

ⓘ NAPOMENA: Servisna oznaka vašeg računala pohranjena je na matičnoj ploči. Morate upisati Servisnu oznaku u program za postavljanje BIOS-a nakon zamijene matične ploče.

ⓘ NAPOMENA: Zamjena matične ploče uklanja sve promjene koje ste učinili na BIOS-u korištenjem programa za postavljanje BIOS-a. Morate ponovno izvršiti odgovarajuće promjene nakon zamjene matične ploče.

Postupak

- 1 Postavite matičnu ploču na nosač tipkovnicu pa poravnajte otvore za vijke na matičnoj ploči s otvorima za vijke na nosaču tipkovnice.
- 2 Ponovno postavite dva vijka (M2x2) koji pričvršćuju matičnu ploču za nosač tipkovnice.

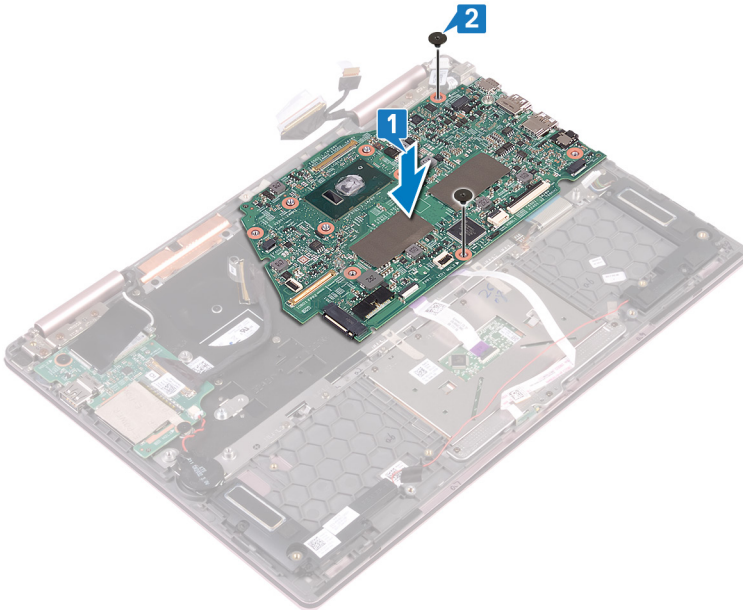

- 3 Podignite zasun i spojite kabel ploče svjetla statusa na matičnu ploču.
- 4 Otvorite zasun i spojite kabel podloge osjetljive na dodir na matičnu ploču.
- 5 Otvorite zasun i spojite kabel pozadinskog osvjetljenja tipkovnice na matičnu ploču.
- 6 Otvorite zasun i spojite kabel tipkovnice na matičnu ploču.
- 7 Priključite kabel zvučnika na matičnu ploču.
- 8 Postavite nosač priključka vrste C na matičnu ploču i poravnajte otvore za vijke na nosaču priključka vrste C s otvorima za vijke na matičnoj ploči.
- 9 Ponovno postavite dva vijka (M2x3) koji pričvršćuju nosač priključka vrste C za matičnu ploču i sklop oslonca za ruku.

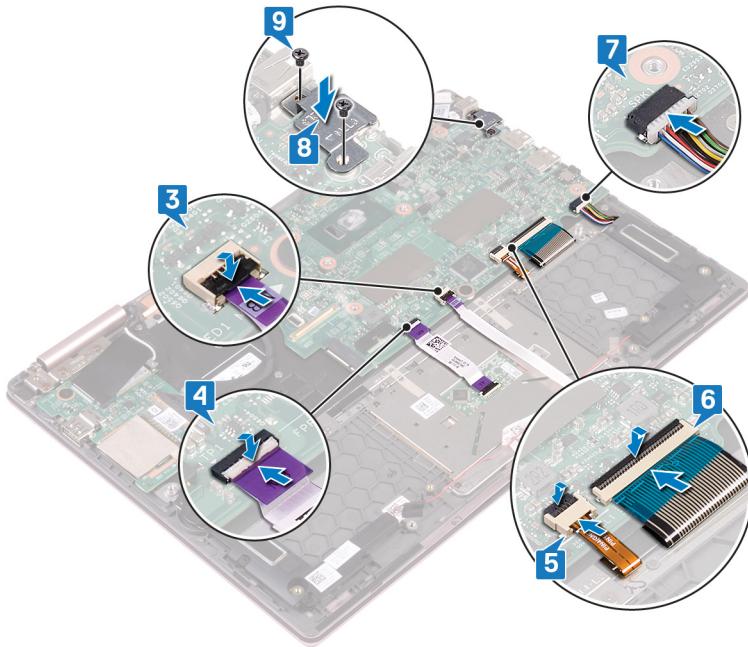

- 10 Otvorite zasun i spojite kabel I/O ploče na matičnu ploču.
- 11 Zalijepite ljepljivu traku kojom je pričvršćen zasun na priključku kabela I/O ploče.
- 12 Spojite kabel priključka adaptera za napajanje na matičnu ploču.
- 13 Otvorite zasune i spojite kabel zaslona i kabel ploče dodirnog zaslona na matičnu ploču.
- 14 Zalijepite ljepljivu traku koja prekriva priključke kabela zaslona i kabela ploče dodirnog zaslona na matičnoj ploči.

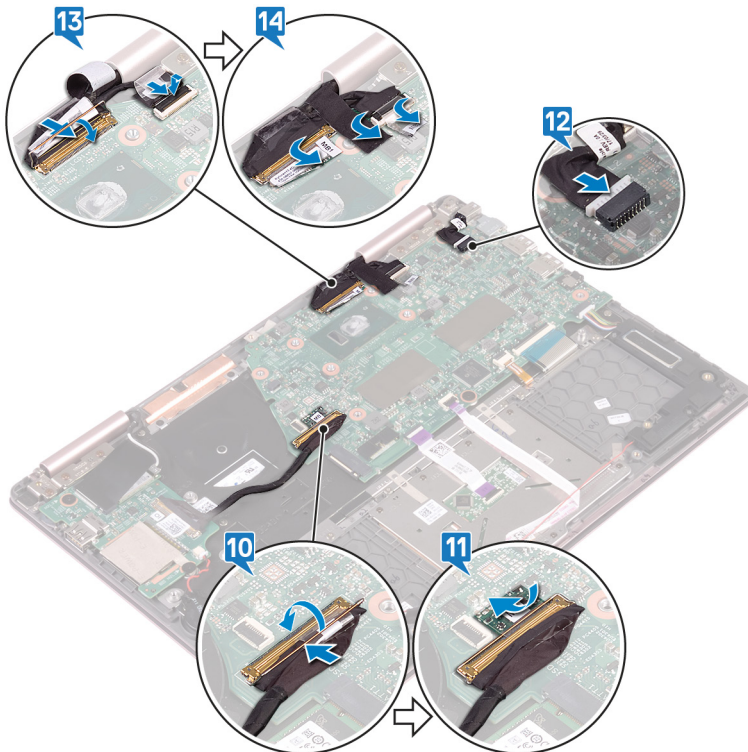

Koraci nakon postupka

- 1 Ponovno postavite [sklop hladila](#).
- 2 Ponovno postavite [tvrdi pogon](#).
- 3 Ponovno postavite [bateriju](#).
- 4 Ponovno postavite [poklopac kućišta](#).

Uklanjanje ploče svjetla statusa

⚠ UPOZORENJE: Prije rada na unutrašnjosti računala pročitajte sigurnosne upute koje ste dobili s računalom i slijedite korake u **Prije rada na unutrašnjosti vašeg računala**. Nakon rada na unutrašnjosti vašeg računala, slijedite upute u **Nakon rada na unutrašnjosti vašeg računala**. Za dodatne sigurnosne informacije pogledate sukladnost sa zakonskim odredbama na www.dell.com/regulatory_compliance.

Predradnje

- 1 Uklonite poklopac kućišta.
- 2 Uklonite bateriju.

Postupak

ⓘ NAPOMENA: Ploča svjetla statusa uključuje LED indikator za napajanje i svjetlo statusa baterije/svjetlo aktivnosti tvrdog pogona.

- 1 Podignite zasun i odspojite kabel ploče svjetla statusa iz matične ploče.
- 2 Pritisnite jezičak za oslobađanje i podignite ploču s indikatorima iz utora na sklopu oslonca za ruku.
- 3 Gurnite ploču s indikatorima ispod kabela zvučnika i podignite ploču s indikatorima sa sklopa oslonca za ruku.

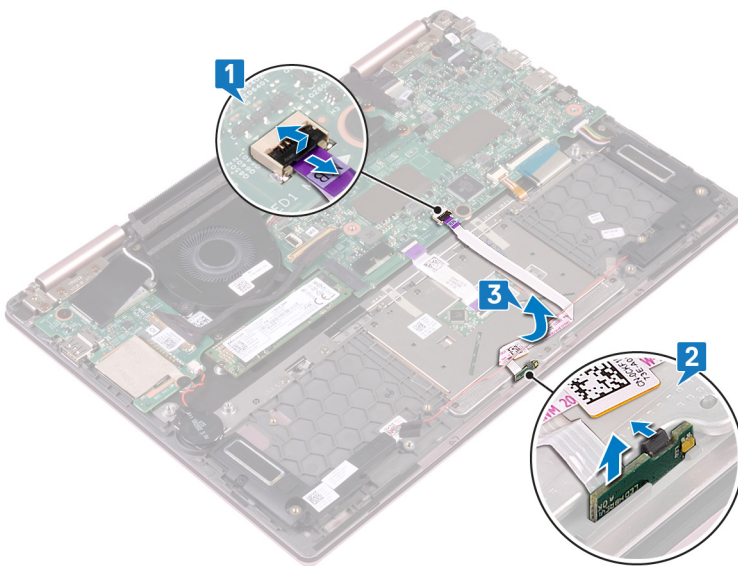

Ponovno postavite ploču svjetla statusa

⚠ UPOZORENJE: Prije rada na unutrašnjosti računala pročitajte sigurnosne upute koje ste dobili s računalom i slijedite korake u **Prije rada na unutrašnjosti vašeg računala**. Nakon rada na unutrašnjosti vašeg računala, slijedite upute u **Nakon rada na unutrašnjosti vašeg računala**. Za dodatne sigurnosne informacije pogledate sukladnost sa zakonskim odredbama na www.dell.com/regulatory_compliance.

Postupak

- 1 Postavite ploču s indikatorima u utor na sklopu oslonca za ruku i tipkovnicu te umetnite je na mjesto.
- 2 Gurnite kabel ploče s indikatorima ispod kabela zvučnika.
- 3 Spojite kabel ploče s indikatorima u matičnu ploču.

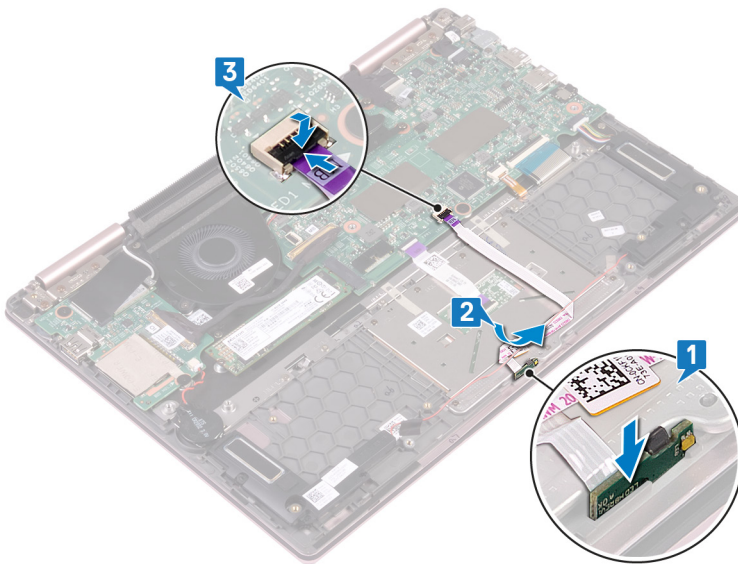

Koraci nakon postupka

- 1 Ponovno postavite **bateriju**.
- 2 Ponovno postavite **poklopac kućišta**.

Uklanjanje podloge osjetljive na dodir

⚠ UPOZORENJE: Prije rada na unutrašnjosti računala pročitajte sigurnosne upute koje ste dobili s računalom i slijedite korake u **Prije rada na unutrašnjosti vašeg računala**. Nakon rada na unutrašnjosti vašeg računala, slijedite upute u **Nakon rada na unutrašnjosti vašeg računala**. Za dodatne sigurnosne informacije pogledate sukladnost sa zakonskim odredbama na www.dell.com/regulatory_compliance.

Predradnje

- 1 Uklonite poklopac kućišta.
- 2 Uklonite bateriju.
- 3 Uklonite zvučnike.
- 4 Uklonite ploču s indikatorima.

Postupak

- 1 Otvorite zasun i odspojite kabel podloge osjetljive na dodir iz matične ploče.
- 2 Odljepite dvije ljepljive trake koja pričvršćuju podlogu osjetljivu za nosač tipkovnice.
- 3 Uklonite tri vijka (M2x2,5) koji pričvršćuju nosač podloge osjetljive na dodir na sklop oslonca za ruku.
- 4 Podignite nosač podloge osjetljive na dodir sa sklopa oslonca za ruku.

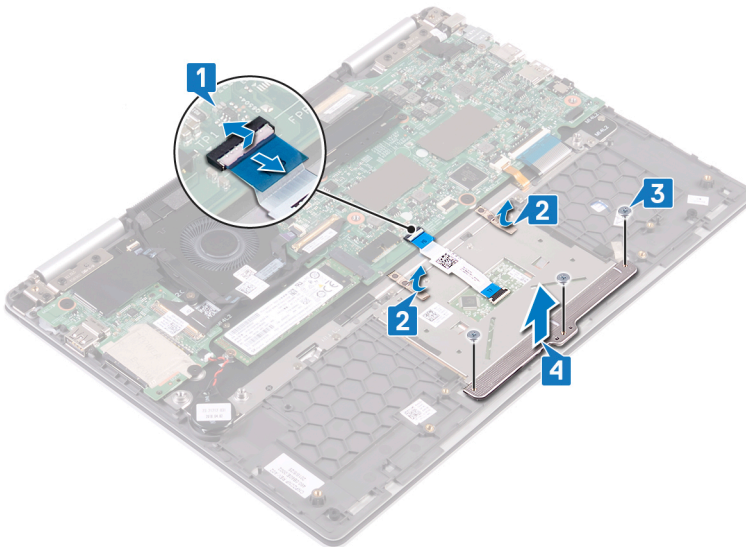

- 5 Uklonite četiri vijka (M2x2,5) koji pričvršćuju podlogu osjetljivu na dodir za oslonac za ruku.
- 6 Gurnite i podignite podlogu osjetljivu na dodir iz utora na sklopu oslonca za ruku.

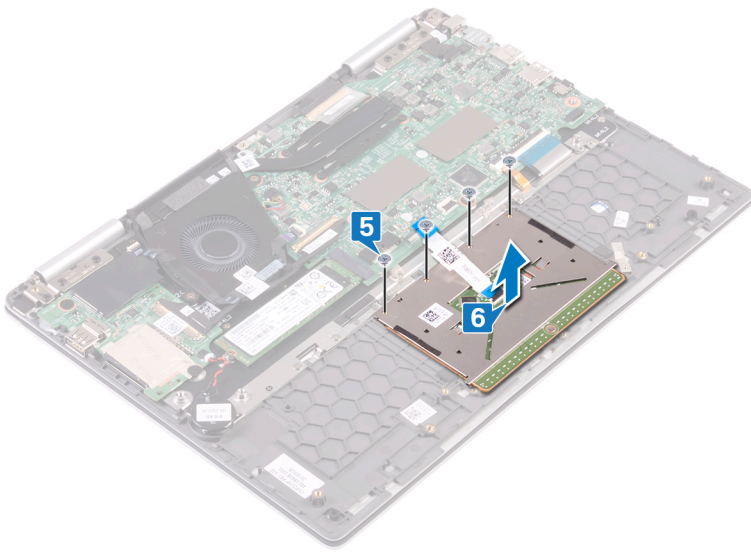

Ponovno postavljanje podloge osjetljive na dodir

⚠ UPOZORENJE: Prije rada na unutrašnjosti računala pročitajte sigurnosne upute koje ste dobili s računalom i slijedite korake u **Prije rada na unutrašnjosti vašeg računala**. Nakon rada na unutrašnjosti vašeg računala, slijedite upute u **Nakon rada na unutrašnjosti vašeg računala**. Za dodatne sigurnosne informacije pogledate sukladnost sa zakonskim odredbama na www.dell.com/regulatory_compliance.

Postupak

- 1 Poravnajte otvore za vijke na podlozi osjetljivoj na dodir s otvorima za vijke na sklopu oslonca za ruku.
- 2 Ponovno postavite četiri vijka (M 2x2,5) koji pričvršćuju podlogu osjetljivu na dodir na sklop oslonca za ruku.

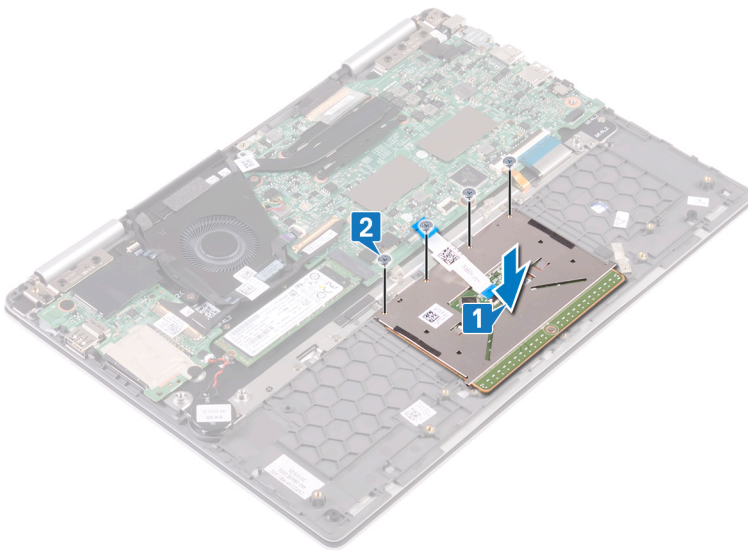

- 3 Poravnajte otvore za vijke na nosaču podloge osjetljive na dodir s otvorima za vijke na sklopu oslonca za ruku.
- 4 Ponovo postavite tri vijka (M2x2,5) koji pričvršćuju nosač podloge osjetljive na dodir na sklop oslonca za ruku.
- 5 Zalijepite dvije ljepljive trake koje pričvršćuju podlogu osjetljivu za nosač tipkovnice.
- 6 Umetnite kabel podloge osjetljive na dodir u priključak na matičnoj ploči i zatvorite zasun kako bi pričvrstili kabel podloge osjetljive na dodir.

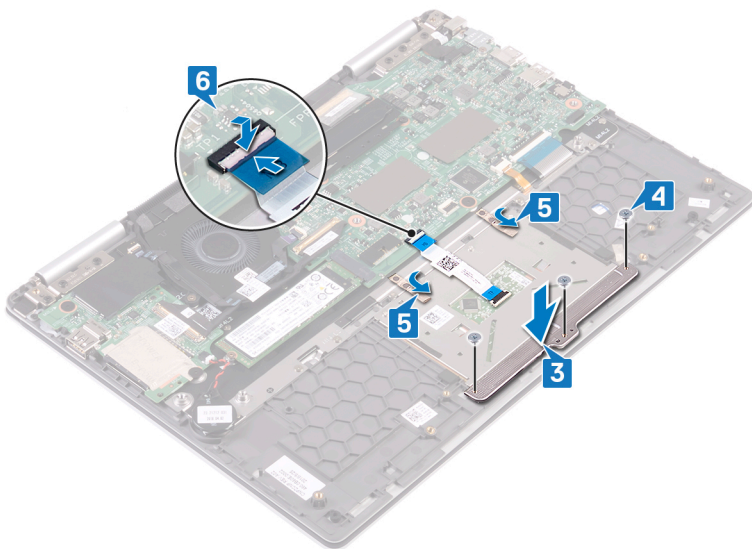

Koraci nakon postupka

- 1 Ponovno postavite [ploču s indikatorima](#).
- 2 Ponovno postavite [zvučnike](#).
- 3 Ponovno postavite [bateriju](#).
- 4 Ponovno postavite [poklopac kućišta](#).

Uklanjanje gumba za uključivanje/isključivanje pomoću čitača otiska prsta

UPOZORENJE: Prije rada na unutrašnjosti računala pročitajte sigurnosne upute koje ste dobili s računalom i slijedite korake u **Prije rada na unutrašnjosti vašeg računala**. Nakon rada na unutrašnjosti vašeg računala, slijedite upute u **Nakon rada na unutrašnjosti vašeg računala**. Za dodatne sigurnosne informacije pogledate sukladnost sa zakonskim odredbama na www.dell.com/regulatory_compliance.

NAPOMENA: Primjenjivo samo za računala isporučena s čitačem otisaka prstiju.

Predradnje

NAPOMENA: Gumb za uključivanje/isključivanje s čitačem otiska prsta isporučuje se samo u konfiguraciju uređaja Inspiron-7380 bez dodirnog zaslona.

- 1 Uklonite poklopac kućišta.
- 2 Uklonite karticu za bežičnu vezu.
- 3 Uklonite I/O ploču.

Postupak

- 1 Otvorite zasun i odspojite gumb za uključivanje/isključivanje s kabelom čitača otiska prsta iz matične ploče.
- 2 Otvorite zasun i odspojite gumb za uključivanje/isključivanje s kabelom čitača otiska prsta iz gumba za uključivanje/isključivanje s priključnim kabelom čitača otiska prsta.
- 3 S ventilatora odlijepite gumb za uključivanje/isključivanje s kabelom čitača otiska prsta.

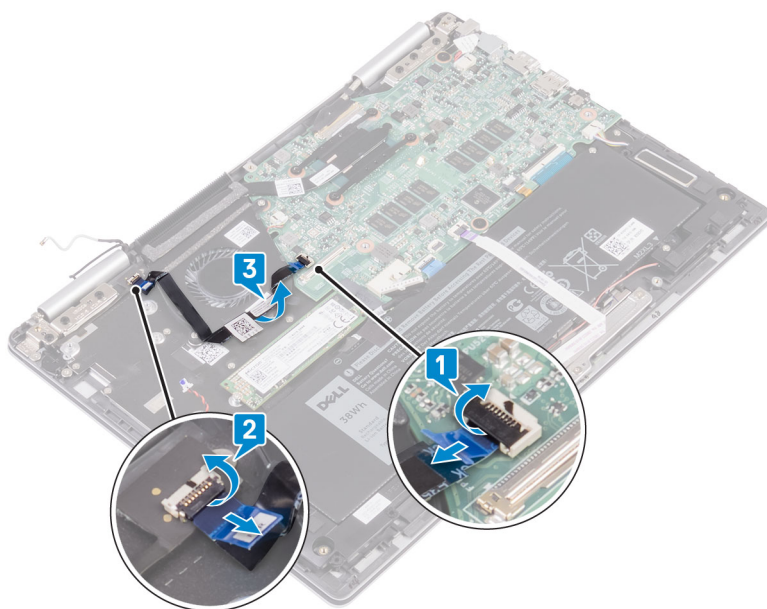

- 4 Uklonite dva vijka (M2x2,5) kojima je gumb za uključivanje/isključivanje s čitača otiska prsta pričvršćen za sklop oslonca za ruku.
- 5 Odvajanje priključka kabela gumba za uključivanje/isključivanje s čitačem otiska prsta s nosača tipkovnice. Zatim podignite gumb za uključivanje/isključivanje s čitačem otiska prsta iz utora na sklopu oslonca za ruku.

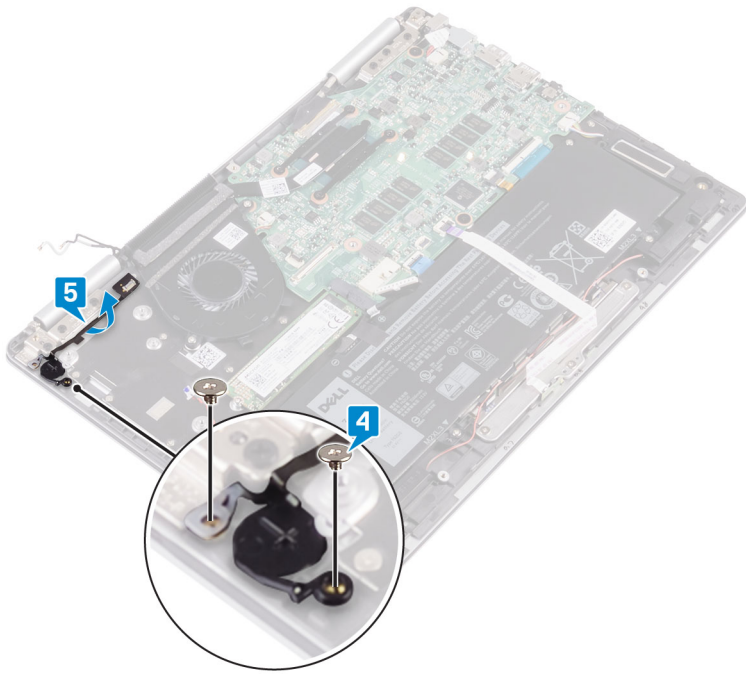

Ponovno postavljanje gumba za uključivanje/isključivanje s čitačem otiska prsta

UPOZORENJE: Prije rada na unutrašnjosti računala pročitajte sigurnosne upute koje ste dobili s računalom i slijedite korake u **Prije rada na unutrašnjosti vašeg računala**. Nakon rada na unutrašnjosti vašeg računala, slijedite upute u **Nakon rada na unutrašnjosti vašeg računala**. Za dodatne sigurnosne informacije pogledate sukladnost sa zakonskim odredbama na www.dell.com/regulatory_compliance.

NAPOMENA: Primjenjivo samo za računala isporučena s čitačem otisaka prstiju.

Postupak

- 1 Umetnite gumb za uključivanje/isključivanje s čitačem otiska prsta u utor na sklopu oslonca za ruku. Zatim zalijepite gumb za uključivanje/isključivanje s priključkom kabla čitača otiska prsta za nosač tipkovnice.
- 2 Ponovno postavite dva vijka (M2x2,5) kojima je gumb uključivanje/isključivanje s čitačem otiska prsta pričvršćen za sklop oslonca za ruku.

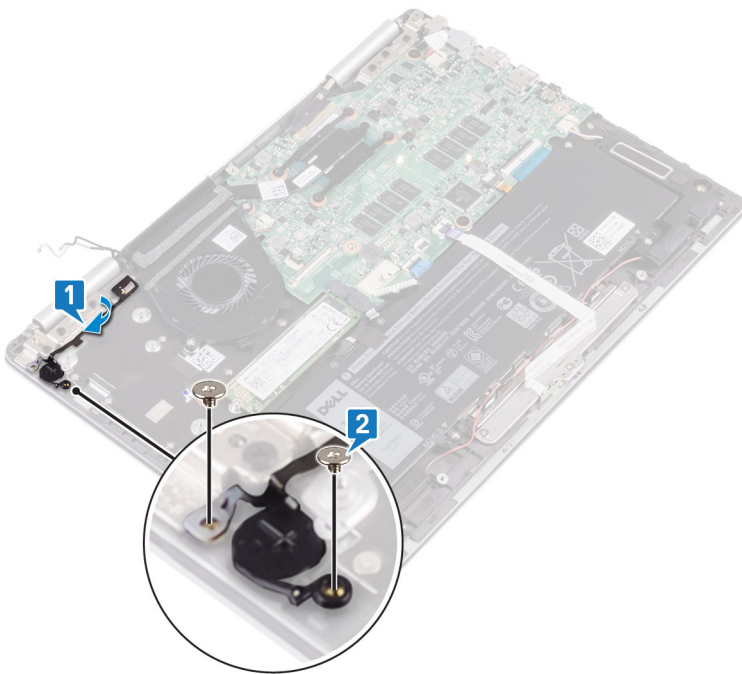

- 3 Otvorite zasun priključka gumba za uključivanje/isključivanje s čitačem otisaka prstiju i spojite kabel gumba za uključivanje/isključivanje s čitačem otisaka prstiju u gumb za uključivanje/isključivanje s čitačem otisaka prstiju.
- 4 Zalijepite kabel gumba za uključivanje/isključivanje s čitačem otiska prsta za ventilator.
- 5 Otvorite zasun priključka matične ploče i spojite gumb za uključivanje/isključivanje s kablom čitača otiska prsta u matičnu ploču.

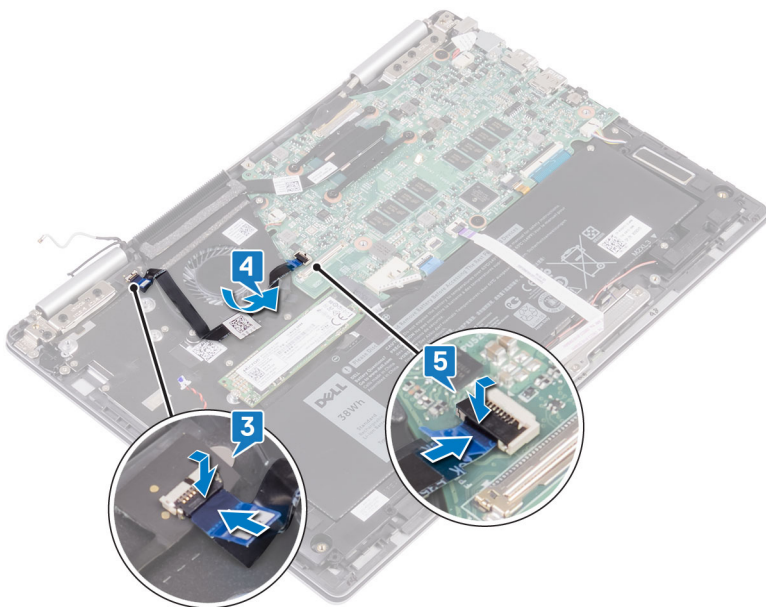

Koraci nakon postupka

- 1 Ponovno postavite I/O ploču.
- 2 Ponovno postavite karticu za bežičnu vezu.
- 3 Ponovno postavite poklopac kućišta.

Uklanjanje tipkovnice

⚠ UPOZORENJE: Prije rada na unutrašnjosti računala pročitajte sigurnosne upute koje ste dobili s računalom i slijedite korake u **Prije rada na unutrašnjosti vašeg računala**. Nakon rada na unutrašnjosti vašeg računala, slijedite upute u **Nakon rada na unutrašnjosti vašeg računala**. Za dodatne sigurnosne informacije pogledate sukladnost sa zakonskim odredbama na www.dell.com/regulatory_compliance.

Predradnje

- 1 Uklonite poklopac kućišta.
- 2 Uklonite bateriju.
- 3 Uklonite bateriju s matične ploče.
- 4 Uklonite karticu za bežičnu vezu.
- 5 Uklonite sklop zaslona.
- 6 Uklonite I/O ploču.
- 7 Uklonite gumb za uključivanje/isključivanje s čitačem otiska prsta. (ako je ugrađen)
- 8 Uklonite tvrdi pogon.
- 9 Uklonite hladilo.
- 10 Uklonite ventilator.
- 11 Uklonite matičnu ploču.

Postupak

- 1 Odljepite dvije ljepljive trake koja pričvršćuju podlogu osjetljivu za nosač tipkovnice.
- 2 Uklonite 27 vijaka (M1,4x2) koji pričvršćuju nosač tipkovnice i tipkovnicu za sklop oslonca za ruku.
- 3 Podignite nosač tipkovnice s tipkovnice.

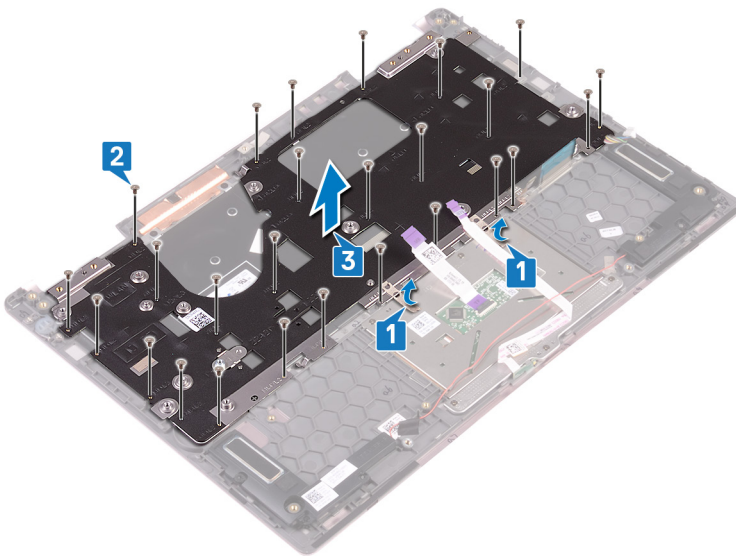

- 4 Uklonite šest vijaka (M1,2x1,5) koji pričvršćuju tipkovnicu za sklop oslonca za ruku.
- 5 Podignite tipkovnicu sa sklopa oslonca za ruku.

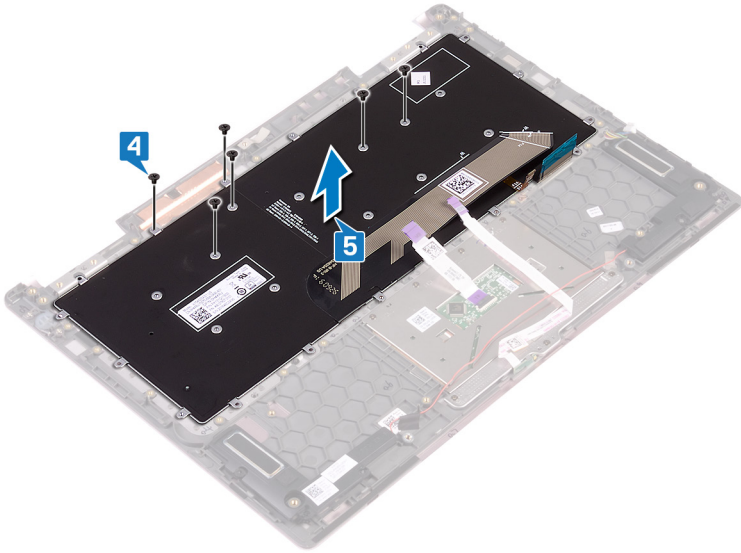

Ponovno postavljanje tipkovnice

⚠ UPOZORENJE: Prije rada na unutrašnjosti računala pročitajte sigurnosne upute koje ste dobili s računalom i slijedite korake u [Prije rada na unutrašnjosti vašeg računala](#). Nakon rada na unutrašnjosti vašeg računala, slijedite upute u [Nakon rada na unutrašnjosti vašeg računala](#). Za dodatne sigurnosne informacije pogledate sukladnost sa zakonskim odredbama na www.dell.com/regulatory_compliance.

Postupak

- 1 Postavite kabel tipkovnice na stražnju stranu iste.
- 2 Poravnajte kabel tipkovnice s crtom za preklapanje pa preklopite kabel tipkovnice.

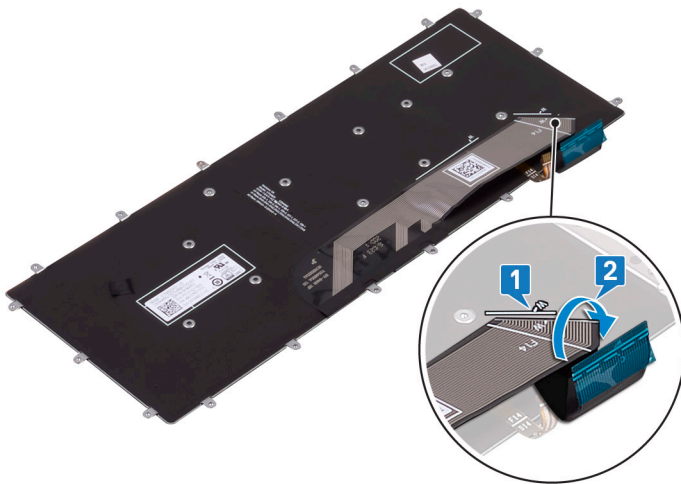

- 3 Postavite tipkovnicu na sklop oslonca za ruku i poravnajte otvore za vijke na tipkovnici s otvorima za vijke na sklopu oslonca za ruku.
- 4 Ponovno postavite šest vijaka (M1,2x1,5) koji pričvršćuju tipkovnicu za sklop oslonca za ruku.

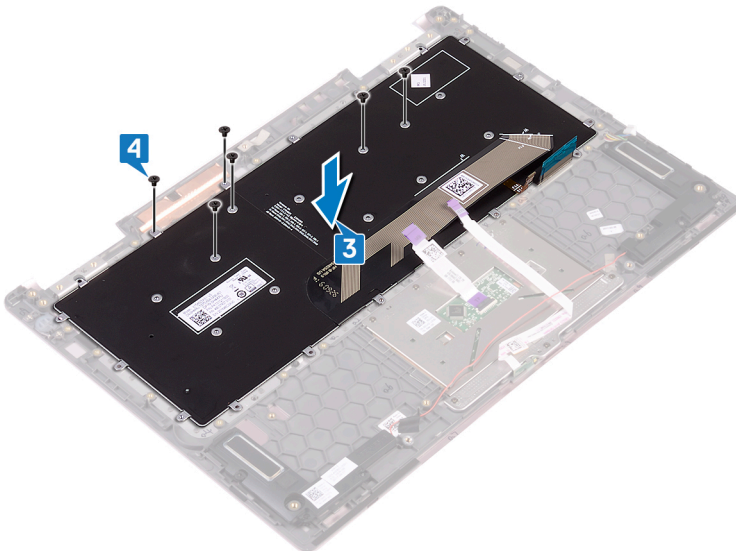

- 5 Postavite nosač tipkovnice na sklop oslonca za ruku i poravnajte otvore za vijke na nosaču tipkovnice s otvorima za vijke na tipkovnici i sklopu oslonca za ruku.

- 6 Ponovno postavite 27 vijaka (M1,4x2) koji pričvršćuju nosač tipkovnice i tipkovnicu za sklop oslonca za ruku.
- 7 Ponovno postavite dvije ljepljive trake koje pričvršćuju podlogu osjetljivu na dodir za nosač tipkovnice.

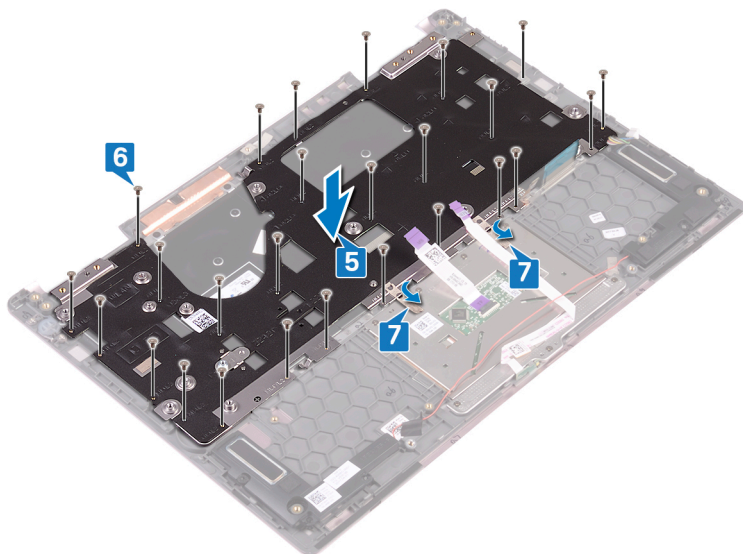

Koraci nakon postupka

- 1 Ponovno postavite [matičnu ploču](#).
- 2 Ponovno postavite [ventilator](#).
- 3 Ponovno postavite [sklop hladila](#).
- 4 Ponovno postavite [tvrdi pogon](#).
- 5 Ponovno postavite [gumb za uključivanje/isključivanje s čitačem otiska prsta](#). (ako je ugrađen)
- 6 Ponovno postavite [I/O ploču](#).
- 7 Ponovno postavite [sklop zaslona](#).
- 8 Ponovno postavite [karticu za bežičnu vezu](#).
- 9 Ponovno postavite [bateriju na matičnoj ploči](#).
- 10 Ponovno postavite [bateriju](#).
- 11 Ponovno postavite [poklopac kućišta](#).

Uklanjanje sklopa oslonca za ruku

⚠ UPOZORENJE: Prije rada na unutrašnjosti računala pročitajte sigurnosne upute koje ste dobili s računalom i slijedite korake u **Prije rada na unutrašnjosti vašeg računala**. Nakon rada na unutrašnjosti vašeg računala, slijedite upute u **Nakon rada na unutrašnjosti vašeg računala**. Za dodatne sigurnosne informacije pogledate sukladnost sa zakonskim odredbama na www.dell.com/regulatory_compliance.

Predradnje

- 1 Uklonite poklopac kućišta.
- 2 Uklonite bateriju.
- 3 Uklonite bateriju s matične ploče.
- 4 Uklonite karticu za bežičnu vezu.
- 5 Uklonite sklop zaslona.
- 6 Uklonite I/O ploču.
- 7 Uklonite gumb za uključivanje/isključivanje s čitačem otiska prsta. (ako je ugrađen)
- 8 Uklonite tvrdi pogon.
- 9 Uklonite hladilo.
- 10 Uklonite ventilator.
- 11 Uklonite matičnu ploču.
- 12 Uklonite ploču s indikatorima.
- 13 Uklonite podlogu osjetljivu na dodir.
- 14 Uklonite tipkovnicu.

Postupak

Nakon izvršenja svih predradnji, ostao je sklop oslonca za ruku.



Ponovno postavljanje sklopa oslonca za ruku

⚠ UPOZORENJE: Prije rada na unutrašnjosti računala pročitajte sigurnosne upute koje ste dobili s računalom i slijedite korake u **Prije rada na unutrašnjosti vašeg računala**. Nakon rada na unutrašnjosti vašeg računala, slijedite upute u **Nakon rada na unutrašnjosti vašeg računala**. Za dodatne sigurnosne informacije pogledate sukladnost sa zakonskim odredbama na www.dell.com/regulatory_compliance.

Postupak

Postavite oslonac za ruku licem prema dolje na čistu i ravnu površinu.



Koraci nakon postupka

- 1 Ponovno postavite [tipkovnicu](#).
- 2 Ponovno postavite [podlogu osjetljivu na dodir](#).
- 3 Ponovno postavite [ploču s indikatorima](#).
- 4 Ponovno postavite [matičnu ploču](#).
- 5 Ponovno postavite [ventilator](#).
- 6 Ponovno postavite [sklop hladila](#).
- 7 Ponovno postavite [tvrdi pogon](#).
- 8 Ponovno postavite [gumb za uključivanje/isključivanje s čitačem otiska prsta](#). (ako je ugrađen)
- 9 Ponovno postavite [I/O ploču](#).
- 10 Ponovno postavite [sklop zaslona](#).
- 11 Ponovno postavite [karticu za bežičnu vezu](#).
- 12 Ponovno postavite [bateriju na matičnoj ploči](#).
- 13 Ponovno postavite [bateriju](#).
- 14 Ponovno postavite [poklopac kućišta](#).

Preuzimanje upravljačkih programa

Preuzimanje audio upravljačkog programa

- 1 Uključite računalo.
- 2 Idite na www.dell.com/support.
- 3 Kliknite na **Product Support (Podrška proizvodu)**, upišite servisnu oznaku računala i kliknite **Submit (Pošalji)**.

NAPOMENA: Ako nemate servisnu oznaku, koristite funkciju automatskog otkrivanja ili ručno pretražite za svoj model računala.

- 4 Kliknite **Drivers & downloads (Upravljački programi i preuzimanja) > Find it myself (Pronađi ih sam)**.
- 5 Pomaknite se prema dolje i proširite **Audio**.
- 6 Kliknite **Download (Preuzmi)** za preuzimanje audio upravljačkog programa za svoje računalo.
- 7 Po završetku preuzimanja, navigirajte do mape gdje ste spremili datoteku audio upravljačkog programa.
- 8 Dvaput kliknite ikonu datoteke upravljačkog programa za zvuk i slijedite upute na zaslonu za instalaciju upravljačkog programa.

Preuzimanje grafičkih upravljačkih programa

- 1 Uključite računalo.
- 2 Idite na www.dell.com/support.
- 3 Upišite servisnu oznaku računala i kliknite **Submit (Pošalji)**.

NAPOMENA: Ako nemate servisnu oznaku, upotrijebite funkciju automatske detekcije ili ručno pretražite podatke za svoj model računala.

- 4 Kliknite na **Upravljački programi i preuzimanja**.
- 5 Kliknite gumb **Detect Drivers (Otkrij upravljačke programe)**.
- 6 Pregledajte i prihvatite Uvjete i odredbe da biste koristili **SupportAssist**, a zatim kliknite **Continue (Nastavak)**.
- 7 Ako je potrebno, računalo počinje preuzimati i instalirati **SupportAssist**.

NAPOMENA: Pregledajte upute na zaslonu za određene preglednike.

- 8 Kliknite **View Drivers for My System (Pogledaj upravljačke programe za moj sustav)**.
- 9 Kliknite **Download and Install (Preuzmi i instaliraj)** da biste preuzeli i instalirali ažuriranja upravljačkih programa za svoje računalo.
- 10 Odaberite lokaciju za spremanje datoteka.
- 11 Ako se zatraži, odobrite zahtjeve za **User Account Control (Kontrola korisničkog računa)** da biste izmijenili sustav.
- 12 Aplikacija instalira sve prepoznate upravljačke programe i ažuriranja.

NAPOMENA: Ne mogu se sve datoteke instalirati automatski. Pregledajte sažetak instalacije da biste vidjeli je li potrebna ručna instalacija.

- 13 Za ručno preuzimanje i instalaciju kliknite **Category (Kategorija)**.
- 14 Na padajućem popisu kliknite **Video (Videozapis)**.
- 15 Kliknite **Download (Preuzmi)** za preuzimanje grafičkih upravljačkih programa za računalo.
- 16 Po završetku preuzimanja, navigirajte do mape gdje ste spremili datoteku grafičkog upravljačkog programa.
- 17 Dvaput kliknite ikonu datoteke upravljačkog programa grafičke kartice i slijedite upute na zaslonu za instalaciju upravljačkog programa.

Preuzimanje USB 3.0 upravljačkog programa

- 1 Uključite računalo.
- 2 Idite na www.dell.com/support.
- 3 Kliknite na **Product Support (Podrška proizvodu)**, upišite servisnu oznaku računala i kliknite **Submit (Pošalji)**.
! **NAPOMENA:** Ako nemate servisnu oznaku, koristite funkciju automatskog otkrivanja ili ručno pretražite za svoj model računala.
- 4 Kliknite **Drivers & downloads (Upravljački programi i preuzimanja) > Find it myself (Pronađi ih sam)**.
- 5 Pomaknite se prema dolje i proširite **Set čipova**.
- 6 Kliknite **Download (Preuzmi)** za preuzimanje USB 3.0 upravljačkog programa za svoje računalo.
- 7 Po završetku preuzimanja, navigirajte do mape gdje ste spremili datoteku USB 3.0 upravljačkog programa.
- 8 Dvostruko kliknite ikonu datoteke USB 3.0 upravljačkog programa i slijedite upute na zaslonu za instalaciju upravljačkog programa.

Preuzimanje Wi-Fi upravljačkog programa

- 1 Uključite računalo.
- 2 Idite na www.dell.com/support.
- 3 Kliknite **Product support (Podrška proizvodu)**, upišite servisnu oznaku računala i kliknite **Submit (Pošalji)**.
! **NAPOMENA:** Ako nemate servisnu oznaku, koristite funkciju automatskog otkrivanja ili ručno pretražite za svoj model računala.
- 4 Kliknite ili dotaknite **Upravljački programi i preuzimanja > Pronađi ih sam**.
- 5 Pomaknite se prema dolje i proširite **Network (Mreže)**.
- 6 Kliknite ili dotaknite **Download (Preuzmi)** za preuzimanje Wi-Fi upravljačkih programa za svoje računalo.
- 7 Po završetku preuzimanja, navigirajte do mape gdje ste spremili datoteku Wi-Fi upravljačkog programa.
- 8 Dva puta kliknite ikonu datoteke upravljačkog programa i slijedite upute na zaslonu.

Preuzimanje upravljačkog programa čitača medijskih kartica

- 1 Uključite računalo.
- 2 Idite na www.dell.com/support.
- 3 Kliknite **Product support (Podrška proizvodu)**, upišite servisnu oznaku računala i kliknite **Submit (Pošalji)**.
! **NAPOMENA:** Ako nemate servisnu oznaku, koristite funkciju automatskog otkrivanja ili ručno pretražite za svoj model računala.
- 4 Kliknite **Drivers & Downloads (Upravljački programi i preuzimanja) > Find it myself (Pronađi ih sam)**.
- 5 Pomaknite se prema dolje i proširite **Chipset (Skup čipova)**.
- 6 Kliknite **Download (Preuzmi)** za preuzimanje upravljačkih programa čitača medijskih kartica za računalo.
- 7 Po završetku preuzimanja, navigirajte do mape gdje ste spremili datoteku upravljačkog programa čitača medijskih kartica.
- 8 Dvapat kliknite ikonu datoteke upravljačkog programa čitača kartice i slijedite upute na zaslonu.

Preuzimanje upravljačkog programa seta čipova

- 1 Uključite računalo.
- 2 Idite na www.dell.com/support.
- 3 Kliknite na **Product Support (Podrška proizvodu)**, upišite servisnu oznaku računala i kliknite **Submit (Pošalji)**.
! **NAPOMENA:** Ako nemate servisnu oznaku, koristite funkciju automatskog otkrivanja ili ručno pretražite za svoj model računala.

- 4 Kliknite **Drivers & downloads (Upravljački programi i preuzimanja) > Find it myself (Pronađ ih sam)**.
- 5 Pomaknite se prema dolje i proširite **Chipset (Set čipova)**.
- 6 Kliknite **Download (Preuzmi)** za preuzimanje odgovarajućeg upravljačkog programa skupa čipova za vaše računalo.
- 7 Po završetku preuzimanja, navigirajte do mape gdje ste spremili datoteku upravljačkog programa seta čipova.
- 8 Dvostruko kliknite ikonu datoteke upravljačkog programa skupa čipova i slijedite upute na zaslonu za instalaciju upravljačkog programa.

Preuzimanje audio upravljačkog programa

- 1 Uključite računalo.
- 2 Idite na www.dell.com/support.
- 3 Kliknite **Product support** (Podrška za proizvod), pa upišite servisnu oznaku vašeg računala i kliknite **Submit (Pošalji)**.

 **NAPOMENA:** Ako nemate servisnu oznaku, koristite funkciju automatskog otkrivanja ili ručno pretražite za svoj model računala.

- 4 Kliknite **Drivers & downloads (Upravljački programi i preuzimanja) > Find it myself (Pronađ ih sam)**.
- 5 Pomaknite se prema dolje i proširite **Network (Mreže)**.
- 6 Kliknite ili dotaknite **Download (Preuzmi)** za preuzimanje audio upravljačkog programa za svoje računalo.
- 7 Spremite datoteku i po završetku preuzimanja navigirajte u mapu gdje ste spremili datoteku za ažuriranje upravljačkog programa za audio.
- 8 Dva puta kliknite ikonu datoteke upravljačkog programa za audio i slijedite upute na zaslonu.

Program za postavljanje sustava

ⓘ | NAPOMENA: Prikaz stavki navedenih u ovom odjeljku ovisi o računalu i instaliranim uređajima.

Redosljed podizanja

Redosljed podizanja vam omogućuje brz i siguran mehanizam pomoću kojeg možete zaobići redosljed podizanja uređaja koji je određen u programu za postavljanje sustava i podići sustav s određenog uređaja (npr. optički pogon ili tvrdi pogon). Tijekom samoispitivanja uključenosti (POST), kad se prikaže Dell logotip, možete:

- pristupiti programu za postavljanje sustava pritiskom na tipku F2
- otvoriti izbornik za jednokratno podizanje sustava pritiskom tipke F12

Izbornik za jednokratno podizanje sustava prikazuje uređaje s kojih možete podignuti sustav uključujući opciju dijagnostike. Opcije izbornika za podizanje su sljedeće:

- uklonjivi pogon (ako postoji)
- STXXXX pogon

ⓘ | NAPOMENA: XXX označava broj SATA pogona.

- Optički pogon (ako postoji)
- SATA tvrdi pogon (ako postoji)
- Dijagnostike

ⓘ | NAPOMENA: Odabir dijagnostika prikazuje zaslon ePSA dijagnostike.

Zaslon za podizanje sustava također prikazuje opciju pristupa zaslonu programa za postavljanje sustava.

Navigacijske tipke

ⓘ | NAPOMENA: Za većinu opcija programa za postavljanje sustava promjene koje izvršite su zabilježene no nemaju učinak dok ponovno ne pokrenete sustav.

Tipke	Navigacija
Strelica gore	Vraća se na prethodno polje.
Strelica dolje	Pomiče se na sljedeće polje.
Enter	Odaberie vrijednosti u odabranom polju (ako postoji) ili slijedite poveznicu u polju.
Razmaknica	Proširuje ili smanjuje padajući popis, ako postoji.
Tabulator	Pomiče na sljedeće područje fokusa.
	ⓘ NAPOMENA: Samo za standardne grafičke preglednike.
Esc	Pomiče se na prethodnu stranicu dok se ne prikaže glavni zaslon. Ako pritisnete Esc na glavnom zaslonu, prikazat će se poruka s upitom da spremite nespriječene promjene i sustav će se ponovno pokrenuti.

Pregled BIOS-a

⚠ OPREZ: Ako niste stručni korisnik računala, ne mijenjate postavke u programu za postavljanje BIOS-a. Neke izmjene mogle bi uzrokovati nepravilan rad vašeg računala.

📘 NAPOMENA: Prije promjene programa za postavljanje BIOS-a, preporučuje se da zapišete podatke sa zaslona za programa za postavljanje BIOS-a za buduću uporabu.

Program za postavljanje BIOS-a koristite u sljedeće svrhe:

- Dobivanje informacija o hardveru instaliranom na računalu, primjerice količini RAM-a ili veličini tvrdog pogona.
- Promjenu informacija o konfiguraciji sustava.
- Postavljanje ili promjenu opcija koje mogu odabrati korisnici, primjerice korisničkih lozinki, vrste instaliranog tvrdog pogona, omogućavanje ili onemogućavanje osnovnih uređaja.

Ulaz u program za postavljanje BIOS-a

- 1 Uključite (ili ponovno pokrenite) računalo.
- 2 Tijekom POSTA-a, kada se prikaže logotip DELL, pratite na zaslonu kada se pojavi F2 i odmah pritisnite F2.

📘 NAPOMENA: Poruka F2 označava da je tipkovnica inicijalizirana. Ova se poruka može prikazati vrlo brzo, stoga morate pratiti zaslon i odmah pritisnut F2. Ako pritisnete F2 prije nego što se pojavi poruka F2, taj pritisak tipke neće vrijediti. Ako čekate predugo i pojavi se logotip operativnog sustava, nastavite čekati sve dok ne vidite operacijski sustav na radnoj površini. Potom, isključite računalo i pokušajte ponovno.

Opcije programa za postavljanje sustava

📘 NAPOMENA: Ovisno o ovom računalu i pripadajućim instaliranim uređajima, stavke navedene u ovom odjeljku možda će se prikazati, a možda i neće.

Tablica 3. Opcije za postavljanje sustava — izbornik System Information (Podaci o sustavu)

Općenito

Podaci o sustavu

BIOS Version	Prikazuje broj verzije BIOS-a.
Service Tag	Prikazuje servisnu oznaku računala.
Asset Tag	Prikazuje inventarsku pločicu računala.
Ownership Tag	Prikazuje vlasničku oznaku računala.
Manufacture Date	Prikazuje datum proizvodnje računala.
Ownership Date	Prikazuje datum početka vlasništva nad računalom.
Express Service Code:	Prikazuje kôd za brzu uslugu računala.

Podaci o memoriji

Memory Installed	Prikazuje ukupnu instaliranu količinu memorije na računalu.
Memory Available	Prikazuje ukupnu dostupnu količinu memorije na računalu.
Memory Speed	Prikazuje brzinu memorije.
Memory Channel Mode	Prikazuje način rada pojedinačnog ili dvojnog kanala.
Memory Technology	Prikazuje tehnologiju koja se koristi za memoriju.
DIMM A Size	Prikazuje DIMM A veličinu memorije.
DIMM B Size	Prikazuje DIMM B veličinu memorije.

Podaci o procesoru

Processor Type	Prikazuje vrstu procesora.
Core Count	Prikazuje broj jezgri procesora.
Processor ID	Prikazuje identifikacijski kôd procesora.
Current Clock Speed	Prikazuje trenutnu brzinu procesora.
Minimum Clock Speed	Prikazuje minimalnu brzinu procesora.
Maximum Clock Speed	Prikazuje maksimalnu brzinu procesora.
Processor L2 Cache	Prikazuje veličinu L2 predmemorije procesora.
Processor L3 Cache	Prikazuje veličinu L3 predmemorije procesora.
HT Capable	Prikazuje je li procesor kompatibilan s tehnologijom HyperThreading (HT).
64-bitna tehnologija	Prikazuje koristi li se 64-bitna tehnologija.

Podaci o uređaju

SATA-0	Prikazuje podatke o SATA-0 uređaju za računalo.
SATA-2	Prikazuje podatke o SATA-2 uređaju za računalo.
M.2 PCIe SSD-0	Prikazuje M.2 PCIe SSD podatke za računalo.
LOM MAC Address	Prikazuje LOM MAC adresu računala.
Video Controller	Prikazuje video kontroler.
Video BIOS Version	Preuzmite videozapis za BIOS Version.
Video Memory	Prikazuje video memoriju.
Panel Type	Prikazuje vrstu ploče zaslona.
Native Resolution	Prikazuje razlučivost zaslona.
Audio Controller	Prikazuje audio kontroler.
Wi-Fi Device	Prikazuje bežični uređaj.
Bluetooth Device	Prikazuje bluetooth uređaj.
Battery Information	Prikazuje podatke o zdravlju baterije.

Boot Sequence

Boot Sequence	Prikazuje redoslijed pokretanja sustava.
Boot List Option	Prikazuje dostupne opcije pokretanja sustava.

Advanced Boot Options

Enable Legacy Option ROMs	Omogućuje/onemogućuje ROM opcije starijeg uređaja.
Enable Attempt Legacy Boot (Omogući pokušaj naslijeđenog pokretanja)	Enable or disable Attempt Legacy Boot (O(ne)mogući pokušaj naslijeđenog pokretanja)

UEFI Boot Path Security

Upravlja razinom sigurnosti pri podizanju UEFI putanje podizanja.

Date/Time

Prikazuje trenutni datum u formatu MM/DD/GG te trenutno vrijeme u formatu HH:MM:SS AM/PM.

Tablica 4. Opcije za postavljanje sustava — izbornik System Configuration (Konfiguracija sustava)

System Configuration (Konfiguracija sustava)	
Integrated NIC	Upravlja ugrađenim LAN kontrolerom.
Enable UEFI Network Stack (Omogući UEFI stek mreže)	Omogućuje/onemogućuje UEFI stek mreže.
SATA Operation	Konfigurira način rada unutarnjeg kontrolera SATA tvrdog pogona.
Pogoni	Omogućuje/onemogućuje različite pogone na ploči.
SMART Reporting	Omogućuje/onemogućuje funkciju SMART Reporting (Pametno izvješćivanje) tijekom pokretanja sustava.
USB Configuration	
Enable Boot Support (Omogući podršku podizanja sustava)	O(ne)mogućuje pokretanje s USB uređaja za masovnu pohranu kao što je vanjski tvrdi disk, optički disk i USB pogon.
Enable External USB Port (Omogući vanjski USB ulaz)	O(ne)mogućuje pokretanje s USB uređaja za masovnu pohranu spojenog u vanjski USB priključak.
USB PowerShare	O(ne)mogućuje punjenje vanjskih uređaja putem priključka USB PowerShare.
Audio kartica	O(ne)mogućuje ugrađeni audio kontroler.
Keyboard Illumination	Konfigurira način rada značajke osvjetljenja tipkovnice.
Keyboard Backlight with AC	O(ne)mogućuje pozadinsko osvjetljenje tipkovnice s AC. i NAPOMENA: Ova opcija ne utječe na osvjetljenje tipkovnice.
Miscellaneous Devices	O(ne)mogućuje različite ugrađene uređaje.
Enable Camera (Omogući kameru)	Omogućuje ili onemogućuje kameru.
Enable Secure Digital (SD) Card (Omogući Secure Digital (SD) karticu)	O(ne)mogućuje SD karticu.

Tablica 5. Opcije za postavljanje sustava — izbornik Video

Video	
LCD Brightness	Koristi se za postavljanje svjetline zaslona zasebno za baterijsko i AC napajanje.

Tablica 6. Opcije postavljanja sustava — izbornik (Security) Sigurnost

Sigurnost	
Admin Password	Omogućuje postavljanje, promjenu i brisanje lozinke administratora
System Password	Omogućuje postavljanje, promjenu i brisanje lozinke sustava.
Internal HDD-2 Password	Omogućuje postavljanje, promjenu i brisanje lozinke unutarnjeg tvrdog pogona.
Strong Password	O(ne)mogućuje jake lozinke.
Password Configuration	Koristi se za definiranje minimalnog i maksimalnog brojem dopuštenih znakova za lozinku administratora i lozinku sustava.
Password Bypass	Ova opcija omogućuje da zaobiđete lozinku sustava (pokretanje) i zahtjeve za unosom lozinke za unutarnji HDD tijekom ponovnog pokretanja sustava.
Password Change	O(ne)mogućuje promjene u sustavu i lozinke tvrdog diska kada je postavljena lozinka administratora.
Non-Admin Setup Changes	O(ne)mogućuje promjene opcijama za postavljanje kada je postavljena lozinka administratora.

Sigurnost

UEFI Capsule Firmware Updates	O(ne)mogućuje ažuriranja BIOS-a putem paketa ažuriranja UEFI kapsule.
PTT Security	Koristite kako biste odredili hoće li tehnologija Platform Trust Technology (PTT) biti vidljiva operativnom sustavu.
Computrace(R)	O(ne)mogućuje sučelje modula BIOS-a opcijske usluge Computrace(r) iz softvera Absolute Software.
CPU XD Support	O(ne)mogućuje način rada Execute Disable (Onemogućeno izvršenje) procesora.
Admin Setup Lockout	Omogućuje sprječavanje korisnika od ulazanja u program za postavljanje kad je postavljena lozinka administratora.
Zaključavanje glavne zaporke	O(ne)mogućuje podršku za glavnu lozinku.

i **NAPOMENA: Lozinke tvrdog diska moraju se obrisati kako bi bilo moguće promijeniti postavku.**

Tablica 7. Opcije postavljanja sustava — izbornik Secure Boot (Sigurno podizanje sustava)

Sigurno podizanje sustava

Secure Boot Enable	O(ne)mogućuje funkciju sigurnog pokretanja sustava.
Expert Key Management	
Expert Key Management	O(ne)mogućuje funkciju Expert Key Management (Stručno upravljanje ključevima).
Prilagođeni način upravljanja ključnim datotekama	Odaberite korisničke vrijednosti za stručno upravljanje ključevima.

Tablica 8. Opcije za postavljanje sustava — izbornik Intel Software Guard Extensions (Intel proširenja softvera za zaštitu računala)

Intel proširenja softvera za zaštitu računala

Intel SGX Enable	O(ne)mogućuje Intel proširenja softvera za zaštitu računala.
Enclave Memory Size	Postavite veličinu enklave pričuvne memorije za Intel proširenja softvera za zaštitu računala.

Tablica 9. Opcije postavljanja sustava — izbornik Performance (Radna svojstva)

Performanse

Multi Core Support	Koristi se za omogućavanje više jezgri. Zadana postavka: Enabled (Omogućeno).
Intel SpeedStep	Omogućuje i onemogućuje funkciju Intel Speedstep Technology. Zadana postavka: Enabled (Omogućeno).
	i NAPOMENA: Ako je ova opcija omogućena, brzina sata procesora i napon jezgre dinamički se prilagođavaju opterećenju procesora.
C-States Control	O(ne)mogućuje dodatna stanja mirovanja procesora. Zadana postavka: Enabled (Omogućeno).
Intel TurboBoost	O(ne)mogućuje način rada procesora Intel TurboBoost. Zadana postavka: Enabled (Omogućeno).
HyperThread control	O(ne)mogućuje HyperThreading u procesoru. Zadana postavka: Enabled (Omogućeno).

Tablica 10. Opcije postavljanja sustava — izbornik Power Management (Upravljanje napajanjem)

Upravljanje napajanjem

Enable Intel Speed Shift Technology	O(ne)mogućuje podršku za tehnologiju Intel Speed Shift. Omogućuje operativni sustav za automatski odabir odgovarajućih radnih svojstava procesora.
Auto On Time	Omogućite kako biste postavili automatsko uključivanje računala svakog dana ili na odabrani datum i u odabrano vrijeme. Ova opcija može se konfigurirati samo ako Auto On Time (Vrijeme automatskog uključivanja) namjestite na Everyday (Svaki dan), Weekdays (Dani u tjednu) ili Selected Days (Odabrani dani). Zadana postavka: Disabled (Onemogućeno).
USB Wake Support	Omogućite USB uređajima da bude računalo iz stanja mirovanja.
Wake on LAN	Omogućuje aktiviranje računala iz isključenog stanja ili hibernacije pomoću LAN signala.
	i NAPOMENA: Ova značajka funkcionira samo kada je računalo priključeno na AC.
Advanced Battery Charge Configuration	Omogućite Advanced Battery Charge Configuration (Napredno konfiguriranje napunjenosti baterije) od početka dana do određenog radnog razdoblja.
Primary Battery Charge Configuration	Namjestite postavke napunjenosti primarne baterije tako da se uređaj pokreće i zaustavlja ovisno o unaprijed postavljenoj razini napunjenosti. Zadana vrijednost: Adaptive (Prilagodljivo).

Tablica 11. Opcije za postavljanje sustava — izbornik POST Behavior (Ponašanje u POST-u)

POST ponašanje

Adapter Warnings	Koristi se za omogućavanje upozorenja adaptera. Zadana postavka: Enabled (Omogućeno).
Fn Lock Options	O(ne)mogućite način rada tipke Fn lock.
Fastboot	Omogućite kako biste postavili brzinu postupka pokretanja. Zadana vrijednost: Thorough (Temeljito).
Extended BIOS POST Time	Služi za stvaranje dodatne odgode prije pokretanja sustava.
Full Screen Logo	Omogućuje prikaz logotipa preko cijelog zaslona.
Warnings and Errors	Odredite hoće li se postupak podizanja nastaviti ili će se korisniku prikazati upit u slučaju upozorenja i otkrivenih pogrešaka.
	i NAPOMENA: Kritične pogreške uvijek će zaustaviti sustav.

Tablica 12. Opcije za postavljanje sustava — izbornik Virtualization Support (Podrška virtualizaciji)

Virtualization Support (Podrška virtualizaciji)

Virtualization	Odredite hoće li Virtual Machine Monitor (VMM) iskoristiti mogućnosti dodatnog hardvera koje pruža funkcija Intel Virtualization Technology.
VT for Direct I/O	Odredite hoće li Virtual Machine Monitor (VMM) moći iskoristiti mogućnosti dodatnog hardvera koje pruža tehnologija Intel Virtualization Technology za Direct I/O.

Tablica 13. Opcije za postavljanje sustava — izbornik Wireless (Bežično)**Bežično**

Wireless Switch	Određuje kojim bežičnim uređajima se može upravljati pomoću prekidača za bežičnu vezu.
Wireless Device Enable	O(ne)mogućava unutarnje bežične uređaje.

Tablica 14. Opcije za postavljanje sustava — izbornik Maintenance (Održavanje)**Maintenance (Održavanje)**

Service Tag	Za prikaz servisne oznake računala.
Asset Tag	Izradite oznaku sredstva za računalo.
BIOS Downgrade	Koristi se za ažuriranje firmvera sustava na ranije verzije.
Data Wipe	Omogućite ako želite sigurno obrisati podatke sa svih unutarnjih uređaja za pohranu.
BIOS Recovery	Ova opcija korisniku omogućuje vraćanje određenih prekinutih BIOS uvjeta iz datoteke za vraćanje na primarnom disku ili na vanjskom USB ključu.

Tablica 15. Opcije za postavljanje sustava — izbornik System Logs (Dnevnici sustava)**System Logs (Dnevnici sustava)**

BIOS Events	Prikazuje BIOS događaje.
Thermal Events	Prikazuje događaje vezane uz toplinu.
Power Events	Prikazuje događaje vezane uz napajanje.

Tablica 16. Opcije za postavljanje sustava — izbornik SupportAssist System Resolution (Razlučivost sustava SupportAssist)**SupportAssist System Resolution (Razlučivost sustava SupportAssist)**

Auto OS Recovery Threshold	Služi za upravljanje tokom automatskog podizanja sustava za konzolu za upravljanje razlučivosti sustava SupportAssist i alata za vraćanje operativnog sustava tvrtke Dell.
SupportAssist OS Recovery	O(ne)mogućuje tok podizanja za alat za vraćanje operativnog sustava SupportAssist u slučaju određenih pogrešaka sustava.

Zaporka sustava i postavljanja

Tablica 17. Zaporka sustava i postavljanja

Vrsta zaporka	Opis
Zaporka sustava	Zaporka koju morate upisati za prijavu u sustav.
Zaporka za postavljanje	Zaporka koju morate unijeti za pristup i vršenje promjena u postavkama BIOS-a računala.

Možete izraditi zaporku sustava i zaporku za postavljanje kako biste osigurali računalo.

⚠ OPREZ: Značajka zaporka omogućuje osnovnu razinu sigurnosti za podatke na vašem računalu.

⚠ OPREZ: Svatko može pristupiti podacima spremljenim na vašem računalu ako nisu zaključani i ostavljeni bez nadzora.

ℹ NAPOMENA: Značajka Zaporka sustava i postavljanja je onemogućena.

Dodjeljivanje zaporke za postavljanje sustava

Možete dodijeliti novu **System or Admin Password (Zaporku sustava ili administratora)** samo kad je status **Not Set (Nije postavljeno)**.

Za ulaz u program za postavljanje sustava pritisnite F2 odmah nakon uključivanja ili ponovnog podizanja sustava.

- 1 U zaslonu **System BIOS (BIOS sustava)** ili **System Setup (Programa za postavljanje sustava)**, odaberite **Security (Sigurnost)** i pritisnite Enter.
Prikazuje se zaslon **Security (Sigurnost)**.
- 2 Odaberite **System/Admin Password (Zaporka sustava/administratora)** i izradite zaporku u polju **Enter the new password (Unos nove zaporke)**.
Koristite sljedeće upute za pridruživanje zaporke sustava:
 - Zaporka može imati da 32 znamenke.
 - Zaporka može sadržavati brojeve od 0 do 9.
 - Važe se samo mala slova, velika slova nisu dopuštena.
 - Dopuštene su samo sljedeće posebne znamenke: razmak, ("), (+), (.), (-), (.), (/), (:), ([), (\), (]), (').
- 3 Upišite zaporku sustava koju ste ranije unijeli u polje **Confirm new password (Potvrdi novu zaporku)** i kliknite na **OK (U redu)**.
- 4 Pritisnite Esc i poruka od vas traži da spremite promjene.
- 5 Pritisnite Y za spremanje promjena.
Računalo se ponovno pokreće.

Brisanje ili promjena postojeće zaporke sustava ili postavljanja

Provjerite je li **Password Status (status zaporke)** Unlocked (Otključano) (u postavkama sustava) prije nego što pokušate izbrisati ili promijeniti postojeću zaporku sustava i/ili postavljanja. Ne možete izbrisati ili promijeniti postojeću zaporku sustava ili postavljanja ako je **Password Status (status zaporke)** Locked (Zaključano).

Za ulaz u program za postavljanje sustava pritisnite F2 odmah nakon uključivanja ili ponovnog podizanja sustava.

- 1 U zaslonu **System BIOS (BIOS sustava)** ili **System Setup (Program za postavljanje sustava)**, odaberite **System Security (Sigurnost sustava)** i pritisnite Enter.
Prikazuje se zaslon **System Security (Sigurnost sustava)**.
- 2 U zaslonu **System Security (Sigurnost sustava)** potvrdite da je **Password Status (Status zaporke)** **Unlocked (Otključano)**.
- 3 Odaberite **System Password (Zaporku sustava)**, dodajte ili obrišite postojeću zaporku sustava i pritisnite Enter ili Tab.
- 4 Odaberite **Setup Password (Zaporku postavljanja)**, dodajte ili obrišite postojeću zaporku postavljanja i pritisnite Enter ili Tab.
 **NAPOMENA:** Ako promijenite zaporku sustava i/ili postavljanja, ponovno unesite novu zaporku na upit. Ako izbrisate zaporku sustava i/ili postavljanja, potvrdite brisanje na upit.
- 5 Pritisnite Esc i poruka od vas traži da spremite promjene.
- 6 Pritisnite Y za spremanje promjena i izlaz iz programa za postavljanje sustava.
Računalo se ponovo pokreće.

Brisanje postavki CMOS-a

- 1 Provjerite je li računalo isključeno.
- 2 Priključite adapter napajanja u računalo i provjerite napaja li adapter računali.
- 3 Pritisnite i 25 sekundi zadržite gumb za uključivanje/isključivanje kako biste proveli ponovno postavljanje baterije u stvarnom vremenu sata (RTC).
- 4 Otpustite gumb za uključivanje i isključivanje.

Brisanje zaporki BIOS-a (Postavljanje sustava) i sustava

Obratite se Dellovoj tehničkoj podršci ako želite izbrisati zaboravljene zaporce. Više informacija potražite na www.dell.com/contactdell.

Rješavanje problema

Ažuriranje BIOS-a Flash postupkom

Možda ćete trebati ažurirati BIOS kad ažuriranje bude dostupno ili nakon zamjene matične ploče. Slijedite ove upute za ažuriranje BIOS-a flash postupkom:

- 1 Uključite računalo.
- 2 Idite na www.dell.com/support.
- 3 Kliknite **Product support** (Podrška proizvodu), upišite servisnu oznaku računala i kliknite **Send** (Pošalji).

i **NAPOMENA:** Ako nemate servisnu oznaku, koristite funkciju automatskog otkrivanja ili ručno pretražite za svoj model računala.

- 4 Kliknite ili dotaknite **Upravljački programi i preuzimanja > Pronađi ih sam**.
- 5 Odaberite operacijski sustav koji je instaliran na vašem računalu.
- 6 Pomaknite se prema dolje i proširite **BIOS**.
- 7 Kliknite **Preuzmi** za preuzimanje najnovije verzije BIOS-a za vaše računalo.
- 8 Po završetku preuzimanja, navigirajte do mape gdje ste spremili datoteku za ažuriranje BIOS-a.
- 9 Dva puta kliknite ikonu datoteke za ažuriranje BIOS-a i slijedite upute na zaslonu.

Dijagnostika poboljšanog testiranja računala prije podizanja sustava (ePSA)

⚠ OPREZ: Dijagnostiku ePSA koristite samo za testiranje ovog računala. Upotreba ovog programa s drugim računalima može dovesti do nevažećih rezultata ili poruka o pogreškama.

ePSA dijagnostika (poznata i kao dijagnostika sustava) izvršava cjelovitu provjeru hardvera. ePSA dijagnostika je ugrađena u BIOS i BIOS je interno pokreće. Ugrađene dijagnostike sustava osiguravaju nude skup opcija za određene uređaje ili grupe uređaja i omogućuju vam da:

- automatski pokrenete testove ili interaktivan načinu rada
- ponovite testove
- prikažete ili spremite rezultate testa
- Pokrenete temeljite testove za uvođenje dodatnih opcija testiranja radi pružanja dodatnih informacija o uređaju(-ima) u kvaru
- Prikaz poruka o statusu koji vas informira ako su testovi uspješno završeni
- Prikaz poruka o pogrešci koji vas informiraju o problemima do kojih je došlo tijekom testiranja

i **NAPOMENA:** Za provjere nekih uređaja potrebna je interakcija s korisnikom. Uvijek budite pri računalnom terminalu prilikom izvođenja dijagnostičkih provjera.

Više informacije pronaći ćete u odjeljku [Dell EPSA Diagnostic 3.0](#).

Pokretanje ePSA dijagnostike

Pokrenite dijagnostičko podizanje nekom od dolje navedenih metoda:

- 1 Uključite računalo.
- 2 Dok se računalo pokreće, pritisnite tipku F12 kad se prikaže Dell logotip.

3 U zaslону izbornika podizanja, koristite strelice Gore/Dolje za odabir opcije **Dijagnostika** i zatim pritisnite **Enter**.

NAPOMENA: Prikazan je prozor **Poboljšano testiranje računala prije podizanja sustava, koji prikazuje popis svih uređaja koje računalo prepoznaje. Dijagnostika pokreće testove na svim prepoznatim uređajima.**

4 Pritisnite strelicu u donjem desnom kutu da biste otišli na popis stranica.

Prepoznate stavke su navedene i ispitane.

5 Ako želite pokrenuti dijagnostički test na određenom uređaju pritisnite Esc i kliknite na **Yes (Da)** kako biste zaustavili dijagnostički test.

6 Odaberite uređaj s lijeve ploče i kliknite na **Run Tests (Pokreni testove)**.

7 Ako postoje neki problemi, prikazuju se kodovi pogreške.

Zabilježite kôd pogreške i obratite se tvrtki Dell.

ili

8 Isključite računalo.

9 Pritisnite i držite tipku Fn istovremeno držeći pritisnutim gumb za uključivanje/isključivanje, i potom ih oba otpustite.

10 Ponovite gore navedene korake 3-7.

Dijagnostike

Svjetla statusa napajanja i baterije/svjetla aktivnosti tvrdog pogona: Označava status punjenja baterije ili statusa aktivnosti tvrdog pogona.

NAPOMENA: Pritisnite Fn+H za prebacivanje ovog svjetla između napajanja i svjetla statusa baterije i svjetla aktivnosti tvrdog pogona.

Svjetlo aktivnosti tvrdog pogona

Uključuje se kada računalo čita ili piše na tvrdi pogon.

Svjetla statusa napajanja i baterije

Označava status napajanja i baterije.

Puno bijelo — Adapter napajanja je priključen i baterija ima više od 5 posto napunjenosti.

Žuto — Računalo radi na bateriji i baterija ima manje od 5 posto napunjenosti.

Isključeno

- Adapter napajanja je priključen i baterija je potpuno napunjena.
- Računalo radi na bateriji i baterija ima više od 5 posto napunjenosti.
- Računalo je u stanju mirovanja, hibernacije ili je isključeno.

Na primjer, svjetla napajanja i statusa baterije trepere žuto dva puta uz pauzu, a potom trepere bijelo tri puta uz pauzu. Ovaj obrazac 2,3 nastavlja se sve do isključenja računala označavajući da je detektirano da nema memorije ili RAM-a.

Sljedeća tablica prikazuje različite uzorke svjetla i što označavaju.

Tablica 18. Dijagnostike

Uzorak svjetla	Opis problema
2,1	Kvar CPU-a
2,2	Matična ploča: kvar BIOS-a i ROM-a
2,3	Memorija ili RAM nije pronađen
2,4	Kvar memorije ili RAM-a
2,5	Ugrađena neispravna memorija

Uzorak svjetla	Opis problema
2,6	Pogreška matične ploče ili seta čipova
2,7	Kvar LCD-a
3,1	Pogreška baterije CMOS-a
3,2	Kvar PCI/video kartice
3,3	Slika za vraćanje nije pronađena
3,4	Slika za vraćanje je pronađena ali nije valjana

Svjetlo statusa kamere: Označavaju da li se koristi kamera.

- Puno bijelo — kamera se koristi.
- Isključeno — kamera se ne koristi.

Svjetlo statusa tipke Caps Lock: Označava je li omogućena ili onemogućena tipka Caps Lock.

- Puno bijelo — Caps Lock je omogućeno.
- Isključeno — Caps Lock je onemogućeno.

Oslobađanje statičkog elektriciteta

Zaostali statički elektricitet ostaje zadržava se u računalo čak i nakon njegova isključivanja ili uklanjanja baterije. U sljedećem postupku pronaći ćete upute za oslobađanje statičkog elektriciteta:

- 1 Isključite računalo.
- 2 Uklonite [poklopac kućišta](#).
- 3 Pritisnite i 15 sekundi zadržite gumb za uključivanje/isključivanje kako biste oslobodili statički elektricitet.
- 4 Ponovno postavite [poklopac kućišta](#).
- 5 Uključite računalo.

Uključivanje i isključivanje funkcije Wi-Fi

Ako vaše računalo ne može pristupiti internetu zbog problema s povezivanjem s Wi-Fi mrežom, isključite i uključite Wi-Fi. U sljedećem postupku pronaći ćete upute za uključivanje i isključivanje funkcije Wi-Fi:

📌 NAPOMENA: Neki ISP-ovi (davatelji internetskih usluga) nude kombinirani uređaj modema i usmjerivača.

- 1 Isključite računalo.
- 2 Isključite modem.
- 3 Isključite bežični usmjerivač.
- 4 Pričekajte 30 sekundi.
- 5 Uključite bežični usmjerivač.
- 6 Uključite modem.
- 7 Uključite računalo.

Dobivanje pomoći i kontaktiranje tvrtke Dell

Izvori za samopomoć

Informacije i pomoć o Dell proizvodima i uslugama korištenjem ovih mrežnih izvora za samopomoć:

Tablica 19. Izvori za samopomoć

Informacije o Dell proizvodima i uslugama aplikaciju Dell pomoć i podrška	www.dell.com 
Savjeti	
Kontaktirajte podršku	U Windows tražilici upišite <code>Contact Support</code> i pritisnite <code>Enter</code> .
Pomoć na mreži za operacijski sustav	www.dell.com/support/windows www.dell.com/support/linux
Informacije o rješavanju problema, korisničke priručnike, upute za postavljanje, specifikacije o proizvodu, blogovi s tehničkom pomoći, upravljački programi, ažuriranja softvera itd.	www.dell.com/support
Članci Dellove baze znanja koji pokrivaju različita računalna pitanja i nedoumice.	<ol style="list-style-type: none"> 1 Idite na www.dell.com/support. 2 Upišite temu ili ključnu riječ u okvir Search (Pretraga). 3 Kliknite Search (Traži) da biste dohvatili povezane članke.
Saznajte više podataka o svojem proizvodu kako slijedi: <ul style="list-style-type: none"> • Specifikacije proizvoda • Operacijski sustav • Postavljanje i upotreba proizvoda • Sigurnosno kopiranje podataka • Rješavanje problema i dijagnostika • Vraćanje sustava na tvorničke postavke i oporavak • Informacije o BIOS-u 	<p>Pogledajte <i>Me and My Dell</i> (Ja i moj Dell) na www.dell.com/support/manuals.</p> <p>Da biste pronašli relevantnu stranicu <i>Me and My Dell</i> (Ja i moj Dell) za svoj proizvod, utvrdite svoj uređaj na jedan od sljedećih načina:</p> <ul style="list-style-type: none"> • Odaberite Detect Product (Otkrij proizvod). • Pronađite svoj proizvod na padajućem izborniku u odjeljku View Products (Pregled proizvoda). • Unesite Service tag number (Broj servisne oznake) ili Product ID (ID proizvoda) u traku za pretraživanje.

Kontaktiranje tvrtke Dell

Za kontaktiranje tvrtke Dell radi prodaje, tehničke podrške ili problema s korisničkom uslugom, pogledajte www.dell.com/contactdell.

ⓘ | NAPOMENA: Dostupnost ovisi o državi i proizvodu, tako da neke usluge možda neće biti dostupne u vašoj zemlji.

ⓘ | NAPOMENA: Ako nemate aktivnu vezu s internetom, podatke za kontakt možete naći na računu kojeg ste dobili prilikom kupnje proizvoda, otpremnici, računu ili katalogu proizvoda tvrtke Dell.