

Inspiron 5300

서비스 매뉴얼



참고, 주의 및 경고

 **노트:** 참고"는 제품을 보다 효율적으로 사용하는 데 도움이 되는 중요 정보를 제공합니다.

 **주의:** 주의사항은 하드웨어의 손상 또는 데이터 유실 위험을 설명하며, 이러한 문제를 방지할 수 있는 방법을 알려줍니다.

 **경고:** 경고는 재산 손실, 신체적 상해 또는 사망 위험이 있음을 알려줍니다.

장 1: 컴퓨터 내부 작업	6
컴퓨터 내부 작업을 시작하기 전에.....	6
시작하기 전에	6
안전 지침.....	6
정전기 방전 - ESD 방지.....	7
ESD 현장 서비스 키트.....	7
민감한 구성요소 운반.....	8
컴퓨터 내부 작업을 마친 후에.....	8
장 2: 구성요소 분리 및 설치	9
권장 도구.....	9
나사 목록.....	9
Inspiron 5300의 주요 구성 요소.....	10
베이스 덮개.....	11
베이스 커버 제거.....	11
베이스 커버 설치.....	13
배터리.....	15
리튬 이온 배터리 예방 조치.....	15
3셀 배터리 제거.....	16
3셀 배터리 설치.....	17
4셀 배터리 제거.....	18
4셀 배터리 설치.....	19
SSD.....	20
솔리드 스테이트 드라이브 제거.....	20
솔리드 스테이트 드라이브 설치.....	20
코인 셀 배터리.....	22
코인 셀 배터리 제거.....	22
코인 셀 배터리 설치.....	22
무선 카드.....	23
무선 카드 제거.....	23
무선 카드 설치.....	24
팬.....	26
팬 분리.....	26
팬 설치.....	26
스피커.....	27
스피커 제거.....	27
스피커 설치.....	28
디스플레이 어셈블리.....	29
디스플레이 어셈블리 제거.....	29
디스플레이 어셈블리 설치.....	32
터치패드.....	33
터치패드 제거.....	33
터치패드 설치.....	34
방열판.....	35

방열판 제거.....	35
방열판 설치.....	37
전원 어댑터 포트.....	39
전원 어댑터 포트 제거.....	39
전원 어댑터 포트 설치.....	40
I/O 보드.....	41
I/O 보드 분리.....	41
I/O 보드 설치.....	42
시스템 보드.....	43
시스템 보드 제거.....	43
시스템 보드 설치.....	44
전원 버튼.....	46
전원 버튼 제거.....	46
전원 버튼 설치.....	47
지문 인식기가 탑재된 전원 버튼 제거.....	47
지문 인식기가 장착된 전원 버튼 설치.....	49
손목 받침대 및 키보드 어셈블리.....	51
팜레스트 및 키보드 어셈블리 제거.....	51
팜레스트 및 키보드 어셈블리 설치.....	52

장 3: 드라이버 및 다운로드..... 53

장 4: 시스템 설정..... 54

BIOS 설정 프로그램 시작하기.....	54
탐색 키.....	54
원타임 부팅 메뉴.....	54
시스템 설치 옵션.....	55
Windows에서 BIOS 업데이트.....	62
BitLocker가 활성화된 시스템에서 BIOS 업데이트.....	63
USB 플래시 드라이브를 사용하여 시스템 BIOS 업데이트.....	63
Linux 및 Ubuntu 환경에서 Dell BIOS 업데이트.....	64
F12 원타임 부팅 메뉴에서 BIOS 플래싱.....	64
시스템 및 설정 암호.....	67
시스템 설정 암호 할당.....	67
기존 시스템 설정 암호 삭제 또는 변경.....	68
CMOS 설정 지우기.....	68
BIOS(시스템 설정) 및 시스템 암호 지우기.....	68

장 5: 문제 해결..... 69

Dell SupportAssist 사전 부팅 시스템 성능 검사 진단.....	69
SupportAssist 사전 부팅 시스템 성능 검사 실행.....	69
유효성 검사 툴.....	69
LCD BIST(Built-in Self Test).....	75
M-BIST.....	76
시스템 진단 표시등.....	76
운영 체제 복구.....	77
잔류 전원 방출.....	77
Wi-Fi 전원 주기.....	77

장 6: 도움말 보기 및 Dell에 문의하기.....79

컴퓨터 내부 작업

컴퓨터 내부 작업을 시작하기 전에

이 노트: 이 문서의 이미지는 주문한 컴퓨터의 구성에 따라 조금씩 다를 수 있습니다.

시작하기 전에

단계

1. 열려 있는 파일을 모두 저장하고 닫은 다음 사용 중인 응용 프로그램을 모두 종료합니다.
2. 컴퓨터를 종료하십시오. **Start(시작) > Power(전원) > Shut down(종료)**을 클릭합니다.
이 노트: 다른 운영 체제를 사용하고 있는 경우 해당 운영 체제의 설명서에서 종료 지침을 참조하십시오.
3. 컴퓨터 및 모든 연결된 장치를 전원 콘센트에서 분리하십시오.
4. 키보드, 마우스, 모니터 등과 같은 연결된 모든 네트워크 기기와 주변 장치를 컴퓨터에서 분리합니다.
5. 해당하는 경우, 모든 미디어 카드 및 광학 디스크를 컴퓨터에서 분리합니다.

안전 지침

컴퓨터의 손상을 방지하고 안전하게 작업하기 위해 다음 안전 지침을 따르십시오. 달리 명시되지 않는 한, 본 문서에 포함된 각 절차에서는 컴퓨터와 함께 제공된 안전 정보를 읽었음을 전제로 설명합니다.

- 이 노트:** 컴퓨터 내부 작업을 시작하기 전에 컴퓨터와 함께 제공된 안전 정보를 읽고 숙지하십시오. 추가 안전 모범 사례는 Regulatory Compliance(규정 준수) 홈페이지(www.dell.com/regulatory_compliance)를 참조하십시오.
- 이 노트:** 컴퓨터 커버 및 패널을 열기 전에 모든 전원에서 컴퓨터를 연결 해제합니다. 컴퓨터 내부에서 작업한 후 컴퓨터를 전기 콘센트에 연결하기 전에 커버, 패널 및 나사를 모두 장착합니다.
- 주의:** 컴퓨터의 손상을 방지하려면 작업 표면이 평평하고 건조하고 깨끗한지 확인합니다.
- 주의:** 구성 요소 및 카드의 손상을 방지하려면 구성 요소 및 카드의 핀이나 단자를 잡지 말고 모서리를 잡습니다.
- 주의:** Dell 기술 지원 팀에서 승인하거나 지시한 경우에만 문제 해결 및 수리 작업을 수행해야 합니다. Dell사에서 공인하지 않은 서비스로 인한 손상에 대해서는 보상하지 않습니다. 제품과 함께 제공된 안전 지침 또는 www.dell.com/regulatory_compliance의 지침을 참조하십시오.
- 주의:** 컴퓨터 내부의 부품을 만지기 전에 컴퓨터 뒷면 금속처럼 도색되지 않은 금속 표면을 만져 접지하십시오. 작업하는 동안 컴퓨터의 도색되지 않은 금속 표면을 주기적으로 만져 내부 구성 요소를 손상시킬 수 있는 정전기를 제거하십시오.
- 주의:** 케이블을 연결 해제할 때는 케이블을 직접 잡아 당기지 말고 커넥터나 당김 탭을 잡아 당깁니다. 일부 케이블에는 잠금 탭이나 손잡이 나사가 있는 커넥터가 달려 있으므로 이와 같은 종류의 케이블을 분리하기 전에 이러한 탭이나 손잡이 나사를 해제해야 합니다. 케이블을 연결 해제할 때는 커넥터 핀이 구부러지지 않도록 평평하게 정렬합니다. 케이블을 연결할 때는 포트 및 커넥터가 올바른 방향으로 정렬되었는지 확인하십시오.
- 주의:** 매체 카드 판독기에서 설치된 카드를 모두 눌러 꺼냅니다.
- 이 노트:** 컴퓨터와 특정 구성 요소의 색상은 이 설명서와 다를 수도 있습니다.

정전기 방전 - ESD 방지

ESD는 확장 카드, 프로세서, 메모리 DIMM, 시스템 보드와 같이 민감한 전자 구성 요소를 다룰 때 아주 중요한 부분입니다. 너무 짧은 시간으로 충전할 경우 간헐적인 문제 또는 제품 수명 단축 등 원인 불명으로 회로가 손상될 수 있습니다. 업계에서 전력 요구 사항의 완화와 집적도 향상을 요구함에 따라 ESD 보호에 대한 관심이 높아지고 있습니다.

최근 Dell 제품에 사용된 반도체의 집적도 향상으로 인해 정전기로 인한 손상 정도가 이전 Dell 제품에 비해 높아짐에 따라 일부 부품 처리에 승인된 이전 방법이 더 이상 적용되지 않게 되었습니다.

두 가지 대표적인 ESD 손상 유형으로는 치명적인 오류와 간헐적으로 발생하는 오류가 있습니다.

- **치명적인 오류** - 이러한 오류는 ESD 관련 오류의 약 20%를 차지합니다. 장치 기능이 즉각적으로 완전히 손실되는 오류입니다. 정전기 충격을 받은 메모리 DIMM, 메모리가 누락되었거나 작동하지 않을 경우 비프음 코드와 함께 "POST 실행 안 됨/화면이 표시되지 않음(No POST/No Video)" 증상이 생성되는 오류 등이 치명적인 오류에 해당됩니다.
- **간헐적으로 발생하는 오류** - 이러한 오류는 ESD 관련 오류의 약 80%를 차지합니다. 간헐적인 오류의 비율이 높다는 것은 손상이 발생했을 때 대부분 즉각적으로 인지할 수 없다는 것을 의미합니다. DIMM이 정전기 충격을 받았지만, 흔적을 거의 찾아볼 수 없으며, 손상과 관련된 외적인 증상이 즉각적으로 생성되지 않습니다. 몇 주 또는 몇 달이 지나면 흔적이 서서히 사라질 수 있으며 그러는 동안 메모리 무결성, 간헐적인 메모리 오류 등의 성능 저하가 발생할 수 있습니다.

인지하고 문제를 해결하기 어려운 손상 유형은 간헐적으로 발생하는 오류입니다. 이것은 잠복(잠재 또는 "walking wounded") 오류라고도 합니다.

ESD 손상을 방지하려면 다음 단계를 수행하십시오.

- 접지 처리가 제대로 된 유선 ESD 손목 접지대를 사용하십시오. 무선 정전기 방지 스트랩은 정전기 방지 기능이 충분하지 않기 때문에 더 이상 사용할 수 없습니다. 부품을 처리하기 전에 새시를 건드리면 ESD 손상에 대한 민감도가 증가하여 부품에 적절한 ESD 보호를 제공하지 않습니다.
- 정전기 방지 공간에서 정전기에 민감한 구성 요소를 다룹니다. 가능하면 정전기 방지 바닥 패드와 작업 패드를 사용하십시오.
- 정전기에 민감한 구성 요소의 포장을 푸는 경우, 부품 설치 준비를 한 후 정전기 방지 포장재에서 제품을 꺼내십시오. 정전기 방지 패키징을 풀려면 먼저 몸에 있는 정전기를 모두 제거해야 합니다.
- 정전기에 민감한 구성 요소를 운반하기 전에 정전기 방지 용기나 포장재에 넣습니다.

ESD 현장 서비스 키트

모니터링되지 않는 현장 서비스 키트가 가장 일반적으로 사용되는 서비스 키트입니다. 각 현장 서비스 키트에는 세 가지 기본 구성 요소인 정전기 방지 매트, 손목 접지대, 본딩 와이어가 포함되어 있습니다.

ESD 현장 서비스 키트의 구성 요소

ESD 현장 서비스 키트의 구성 요소는 다음과 같습니다.

- **정전기 방지 매트** - 정전기 방지 매트는 소산성이며 서비스 절차 중에 부품을 올려 놓을 수 있습니다. 정전기 방지 매트를 사용할 때 손목 접지대의 착용감이 좋아야 하며, 본딩 와이어가 작동 중인 시스템의 매트와 베어 메탈에 연결되어야 합니다. 적절히 배치하면 서비스 부품을 ESD 용기에서 분리하여 매트 위에 직접 놓을 수 있습니다. ESD에 민감한 구성 요소는 손 안, ESD 매트 위, 시스템 내부 또는 용기 안에서 안전합니다.
- **손목 접지대 및 본딩 와이어** - 손목 접지대 및 본딩 와이어는 ESD 매트가 필요하지 않을 경우에 하드웨어에서 손목 접지대와 베어 메탈 간에 직접 연결되거나 매트 위에 일시적으로 놓인 하드웨어를 보호하기 위해 정전기 방지 매트와 연결될 수 있습니다. 피부, ESD 매트 및 하드웨어 간에 손목 접지대와 본딩 와이어의 물리적인 연결을 본딩이라고 합니다. 손목 접지대, 매트, 본딩 와이어가 제공되는 현장 서비스 키트만 사용하십시오. 무선 손목 접지대는 사용하지 마십시오. 손목 접지대의 내부 전선은 일반적인 마모로 인해 손상되기 쉬우며 우발적인 ESD 하드웨어 손상을 방지하기 위해 손목 접지대 테스트를 사용하여 정기적으로 점검해야 합니다. 손목 접지대와 본딩 와이어는 최소 일주일에 한 번 점검하는 것이 좋습니다.
- **ESD 손목 접지대 테스트** - ESD 스트랩 내부의 전선은 시간이 경과하면 손상되기 쉽습니다. 모니터링되지 않는 키트를 사용하는 경우 각 서비스 콜을 이용하기 전에 최소 일주일에 한 번 스트랩을 정기적으로 검사하는 것이 좋습니다. 손목 접지대 테스트는 이러한 테스트를 수행하는 가장 효과적인 방법입니다. 손목 접지대 테스트가 없는 경우 지역 사무소에 재고가 있는지 문의하십시오. 테스트를 수행하려면, 손목 접지대의 본딩 와이어를 테스트에 연결하고 단추를 눌러 테스트를 시작합니다. 녹색 LED가 켜질 경우 테스트가 성공한 것이고, 빨간색 LED가 켜지거나 경고 소리가 나면 테스트에 실패한 것입니다.
- **절연체 요소** - 플라스틱 방열판 케이지 등과 같은 ESD에 민감한 장치는 정전기가 매우 잘 발생하는 절연체인 내부 부품과 멀리 분리해 놓아야 합니다.
- **작업 환경** - ESD 현장 서비스 키트를 배포하기 전에 고객의 입장에서 상황을 평가합니다. 예를 들어 서버 환경용 키트를 배포하는 것은 데스크탑 또는 노트북 환경용 키트를 배포하는 것과 다릅니다. 서버는 일반적으로 데이터 센터 내 랙에, 데스크탑 또는 노트북은 사무실 책상이나 사무 공간 내에 설치됩니다. 복구하려는 시스템 유형을 수용할 수 있는 추가 공간과 함께 ESD 키트를 배포하기에 충분한 작업 영역을 항상 찾아야 합니다. 이러한 작업 영역은 장애물이 없으며 평평하고 개방형 공간이어야 합니다. 또한 ESD를 일으키는 절연체도 없어야 합니다. 작업 영역에서 모든 하드웨어 구성 요소를 실제로 다루기 전에 스티로폼이나 그 외 플라스틱과 같은 절연체와 민감한 부품의 거리를 최소 30cm(12인치) 이상 유지해야 합니다.

- **ESD 포장** – 모든 ESD에 민감한 장치는 정전기 방지 포장으로 배송 및 제공되어야 합니다. 금속 정전기 방지 가방을 사용하는 것이 좋습니다. 그러나 부품이 파손된 경우 항상 새 부품을 받은 것과 동일한 ESD 백 및 포장을 사용하여 해당 부품을 반품해야 합니다. ESD 백을 접은 후 테이프로 밀봉하고 들어 있던 것과 같은 포장 발포제와 함께 새 부품을 받은 원래 상자 안에 넣어야 합니다. ESD에 민감한 장치의 포장은 ESD 방지 작업대에서만 풀어야 하며, 부품을 절대 ESD 백 위에 놓아서는 안 됩니다. 백 안쪽에만 정전기 차폐 처리가 되어 있기 때문입니다. 부품은 항상 손에 잡고 있거나, ESD 매트 위에 놓거나, 시스템 또는 정전기 방지 가방 안에 넣으십시오.
- **민감한 구성 요소 운반** – ESD 민감한 구성 요소(예: 교체 부품 또는 Dell에 반환되는 부품)를 운반할 때는 안전한 운반을 위해 해당 부품을 정전기 방지 가방 안에 넣어야 합니다.

ESD 보호 요약

모든 현장 서비스 기사는 Dell 제품을 수리할 때 항상 기존의 유선 ESD 손목 접지선 및 정전기 방지 매트를 사용하는 것이 좋습니다. 또한 기사는 서비스를 수행하는 동안 민감한 부품을 모든 절연체와 분리시켜 두어야 하며, 민감한 구성 요소를 운반할 때는 정전기 방지 가방을 사용해야 합니다.

민감한 구성요소 운반

교체용 부품이나 Dell에 반품할 부품과 같이 ESD에 민감한 장치를 운반할 때는 정전기 방지 백에 넣어 운반하는 것이 안전합니다.

장비 들어 올리기

무거운 장비를 들어 올릴 때는 다음 지침을 따르십시오.

△ 주의: 50파운드보다 무거운 장비를 들어 올리지 마십시오. 항상 다른 사람에게 도움을 요청하거나 기계 인양 장치를 사용하십시오.

1. 발을 바닥에 안정적으로 딛습니다. 발 사이를 벌려서 안정적인 자세를 취하고 발가락을 바깥쪽으로 향합니다.
2. 배에 힘을 줍니다. 장비를 들어 올릴 때 배의 근육이 허리를 받쳐주어 장비 무게의 균형을 조절할 수 있습니다.
3. 허리가 아닌 다리를 사용하여 들어 올립니다.
4. 장비에 몸을 바짝 붙입니다. 허리 쪽에 가까이 붙일수록 허리에 가해지는 부담이 줄어듭니다.
5. 장비를 들어 올리든 내려 놓든 허리를 바로 세웁니다. 몸의 무게를 장비에 신지 않습니다. 몸과 등을 비틀지 않습니다.
6. 장비를 내릴 때에는 이 지침의 역순을 따르십시오.

컴퓨터 내부 작업을 마친 후에

이 작업 정보

△ 주의: 컴퓨터 내부에 나사가 남아 있거나 느슨한 나사가 존재하는 경우 컴퓨터가 심각하게 손상될 수 있습니다.

단계

1. 나사를 모두 장착하고 컴퓨터 내부에 남아 있는 나사가 없는지 확인합니다.
2. 컴퓨터 작업을 시작하기 전에 분리한 모든 외부 장치, 주변 장치 및 케이블을 컴퓨터에 연결합니다.
3. 컴퓨터 작업을 시작하기 전에 분리한 모든 미디어 카드, 디스크 및 기타 부품을 다시 장착합니다.
4. 전원 콘센트에 컴퓨터와 연결된 모든 장치를 연결합니다.
5. 컴퓨터를 켭니다.

구성요소 분리 및 설치

권장 도구

이 문서의 절차를 수행하기 위해 다음 도구가 필요할 수 있습니다.

- Phillips(+) 스크루 드라이버 #0
- Phillips(+) 스크루 드라이버 #1
- 플라스틱 스크라이브



나사 목록

- ① **노트:** 구성 요소에서 나사를 제거할 때 나사 유형과 나사 수량을 적어둔 후 나사 보관함에 보관하는 것이 좋습니다. 이렇게 하면 구성 요소를 장착할 때 정확한 나사 개수와 올바른 나사 유형으로 복원할 수 있습니다.
- ① **노트:** 일부 컴퓨터에는 자기 표면이 있습니다. 구성 요소를 장착할 때 나사를 이러한 표면 왼쪽에 장착하지 않아야 합니다.
- ① **노트:** 나사 색상은 주문한 구성에 따라 달라질 수 있습니다.

표 1. 나사 목록

구성 요소	고정 위치	나사 유형	수량	나사 이미지
베이스 커버	팜레스트 및 키보드 어셈블리	M2x4	4	
3셀 배터리	팜레스트 및 키보드 어셈블리	M2x5	4	
4셀 배터리	팜레스트 및 키보드 어셈블리	M2x5	5	
솔리드 스테이트 드라이브 브래킷	시스템 보드	M2x3	1	
팬	시스템 보드	M2x3	2	
디스플레이 어셈블리 힌지	팜레스트 및 키보드 어셈블리	M2x2	3	
전원 어댑터 포트	팜레스트 및 키보드 어셈블리	M2x3	1	
전원 버튼 실드	팜레스트 및 키보드 어셈블리	M2x3	1	
전원 버튼	팜레스트 및 키보드 어셈블리	M2x5	1	
I/O 보드	팜레스트 및 키보드 어셈블리	M2x3	2	

표 1. 나사 목록 (계속)

구성 요소	고정 위치	나사 유형	수량	나사 이미지
무선 카드 브래킷	팜레스트 및 키보드 어셈블리	M2x2.5	1	
터치패드	팜레스트 및 키보드 어셈블리	M2x2	4	

Inspiron 5300의 주요 구성 요소

다음 이미지는 Inspiron 5300의 주요 구성 요소를 보여줍니다.

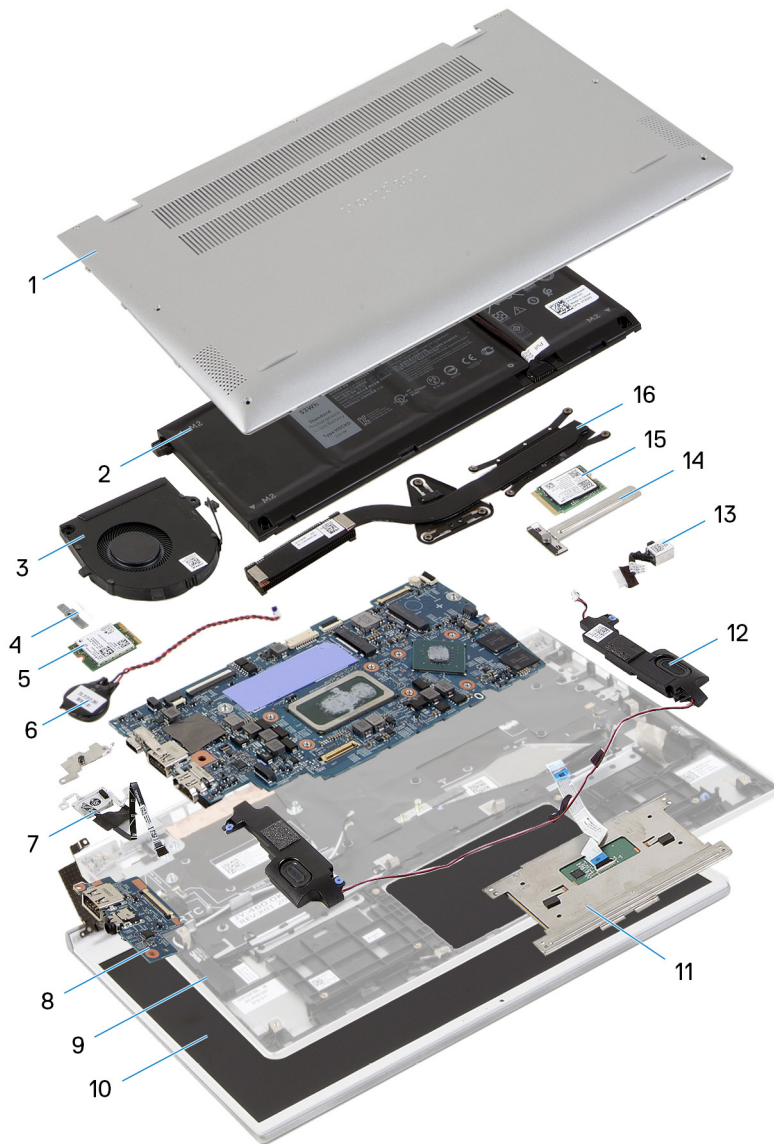

1. 베이스 커버
2. 배터리
3. 팬
4. 무선 카드 브래킷
5. 무선 카드
6. 코인 셀 배터리

7. 지문 인식기가 장착된 전원 버튼
8. I/O 보드
9. 팜레스트 및 키보드 어셈블리
10. 디스플레이 어셈블리
11. 터치패드
12. 스피커
13. 전원 어댑터 포트
14. 솔리드 스테이트 드라이브 실드
15. 솔리드 스테이트 드라이브
16. 방열판

이 노트: Dell은 구매한 원래 시스템 구성의 구성 요소 및 부품 번호 목록을 제공합니다. 이러한 부품은 고객이 구매한 보증 기간에 따라 사용할 수 있습니다. 구매 옵션은 Dell 영업 담당자에게 문의하십시오.

베이스 덮개

베이스 커버 제거

전제조건

1. 컴퓨터 내부 작업을 시작하기 전의 절차를 따릅니다.

이 작업 정보

다음 그림은 베이스 커버의 위치를 나타내고 제거 절차를 시각적으로 보여 줍니다.

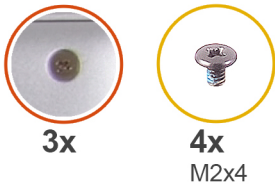

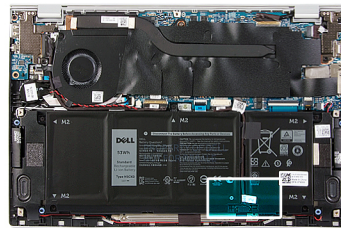
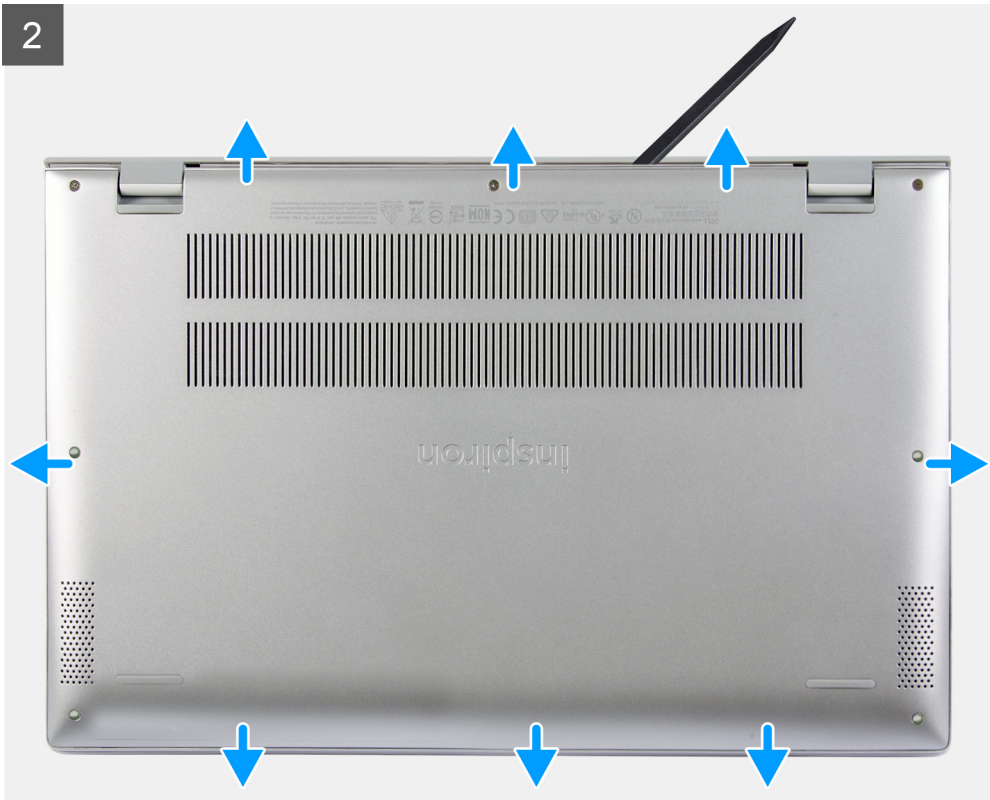



단계

1. 베이스 커버를 손목 받침대 및 키보드 어셈블리에 고정하는 3개의 조임 나사를 풀니다.
2. 베이스 커버를 팜레스트 및 키보드 어셈블리에 고정하는 4개의 M2x4 나사를 제거합니다.
3. 플라스틱 스크라이브를 사용하여 베이스 커버를 왼쪽 상단 모서리부터 화살표 방향으로 들어 올려 팜레스트 및 키보드 어셈블리에서 베이스 커버를 분리합니다.

△ 주의: 베이스 커버가 손상될 수 있으므로 힌지가 있는 측면에서 베이스 커버를 잡아 당기거나 들어 올리지 마십시오.

4. 베이스 커버를 들어 올리고 팜레스트 및 키보드 어셈블리에서 제거합니다.

ⓘ 노트: 다음 단계는 컴퓨터에서 기타 구성 요소를 추가로 제거하려는 경우에만 적용됩니다.

5. 당김 탭을 사용하여 배터리 케이블을 시스템 보드에서 연결 해제합니다.
6. 컴퓨터를 뒤집고 약 15초간 전원 버튼을 눌러 잔류 전원을 방전시킵니다.

베이스 커버 설치

전제조건

구성 요소를 교체하는 경우 설치 절차를 수행하기 전에 기존 구성 요소부터 제거합니다.

이 작업 정보

다음 그림은 베이스 커버의 위치를 나타내고 설치 절차를 시각적으로 보여 줍니다.



3x



4x
M2x4



단계

1. 해당하는 경우, 배터리 케이블을 시스템 보드에 연결합니다.
2. 베이스 커버의 나사 구멍을 손목 받침대 및 키보드 어셈블리의 나사 구멍에 맞춘 다음 베이스 커버를 제자리에 끼웁니다.
3. 베이스 커버를 팜레스트 및 키보드 어셈블리에 고정하는 4개의 M2x4 나사를 장착합니다.
4. 베이스 커버를 팜레스트 및 키보드 어셈블리에 고정하는 3개의 캡티브 나사를 조입니다.

다음 단계

1. 컴퓨터 내부 작업을 마친 후의 절차를 따릅니다.

배터리

리튬 이온 배터리 예방 조치

△ 주의:

- 리튬 이온 배터리를 다룰 때는 주의하십시오.
- 배터리를 시스템에서 제거하기 전에 최대한 방전합니다. 배터리를 방전하려면 AC 어댑터를 시스템에서 연결 해제하여 배터리가 방전되도록 만들면 됩니다.
- 배터리를 찌그러뜨리거나 떨어뜨리거나 훼손하거나 외부 개체로 배터리에 구멍을 뚫지 마십시오.
- 고온에 배터리를 노출하거나 배터리 팩과 셀을 분해하지 마십시오.
- 배터리 표면에 압력을 가하지 마십시오.
- 배터리를 구부리지 마십시오.
- 툴을 사용해 배터리를 꺼내려 하거나 배터리에 힘을 가하지 마십시오.

- 우발적인 평치 또는 배터리 및 기타 시스템 구성 요소에 대한 손상을 방지하기 위해 이 제품을 수리하는 동안 나사가 손실되지 않도록 하십시오.
- 배터리가 부풀어 컴퓨터에서 분리되지 않을 경우, 위험할 수 있으니 리튬 이온 배터리에 구멍을 뚫거나 배터리를 구부리거나 찌그러뜨려 분리하려고 하지 마십시오. 이러한 경우 Dell 기술 지원에 문의하여 지원을 받으십시오. www.dell.com/contactdell을 참조하십시오.
- 항상 www.dell.com 또는 공인 Dell 파트너 및 리셀러로부터 정품 배터리를 구입하십시오.

3셀 배터리 제거

전제조건

1. 컴퓨터 내부 작업을 시작하기 전의 절차를 따릅니다.
2. 베이스 커버를 제거합니다.

이 작업 정보

다음 이미지는 배터리의 위치를 나타내고 제거 절차를 시각적으로 보여 줍니다.

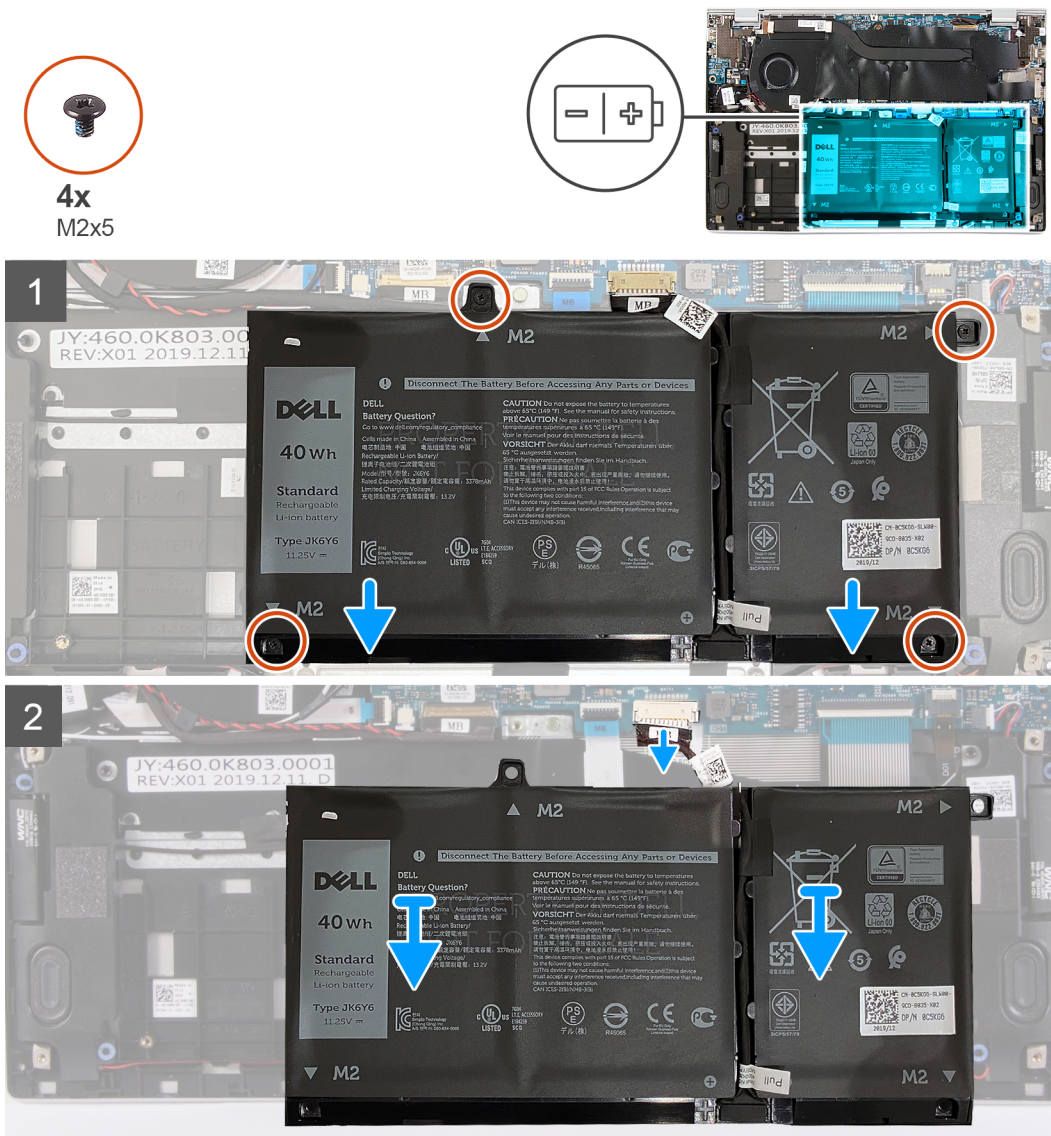

단계

1. 배터리를 팜레스트 및 키보드 어셈블리에 고정하는 4개의 M2x5 나사를 제거합니다.

2. 해당하는 경우, 시스템 보드에서 배터리 케이블을 연결 해제합니다.
3. 배터리를 들어 올려 팜레스트 및 키보드 어셈블리에서 분리합니다.

3셀 배터리 설치

전제조건

구성 요소를 교체하는 경우 설치 절차를 수행하기 전에 기존 구성 요소부터 제거합니다.

이 작업 정보

다음 그림은 배터리의 위치를 나타내고 설치 절차를 시각적으로 보여 줍니다.



단계

1. 배터리의 나사 구멍을 손목 받침대 및 키보드 어셈블리의 나사 구멍에 맞춥니다.
2. 배터리를 팜레스트 및 키보드 어셈블리에 고정하는 4개의 M2x5 나사를 장착합니다.
3. 배터리 케이블을 시스템 보드에 연결합니다.

다음 단계

1. 베이스 커버를 설치합니다.

2. 컴퓨터 내부 작업을 마친 후의 절차를 따릅니다.

4셀 배터리 제거

전제조건

1. 컴퓨터 내부 작업을 시작하기 전의 절차를 따릅니다.
2. 베이스 커버를 제거합니다.

이 작업 정보

다음 이미지는 배터리의 위치를 나타내고 제거 절차를 시각적으로 보여 줍니다.



5x
M2x5

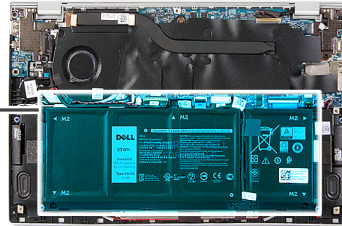
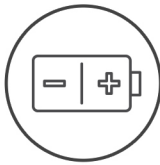

단계

1. 배터리를 팜레스트 및 키보드 어셈블리에 고정하는 5개의 M2x5 나사를 제거합니다.
2. 해당하는 경우, 시스템 보드에서 배터리 케이블을 연결 해제합니다.
3. 배터리를 들어 올려 팜레스트 및 키보드 어셈블리에서 분리합니다.

4셀 배터리 설치

전제조건

구성 요소를 교체하는 경우 설치 절차를 수행하기 전에 기존 구성 요소부터 제거합니다.

이 작업 정보

다음 그림은 배터리의 위치를 나타내고 설치 절차를 시각적으로 보여 줍니다.

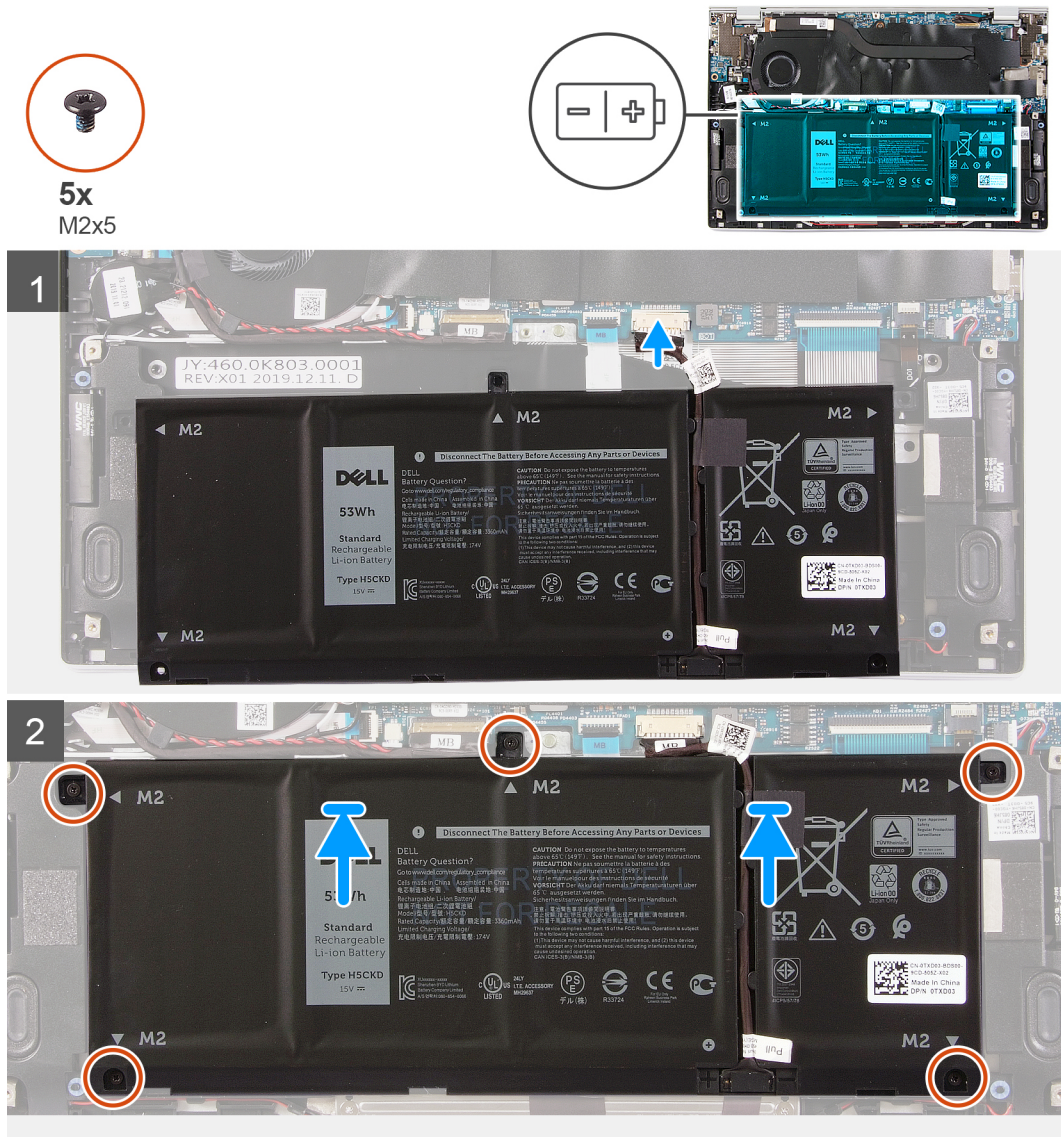

단계

1. 배터리의 나사 구멍을 손목 받침대 및 키보드 어셈블리의 나사 구멍에 맞춥니다.
2. 배터리를 팜레스트 및 키보드 어셈블리에 고정하는 5개의 M2x5 나사를 장착합니다.
3. 배터리 케이블을 시스템 보드에 연결합니다.

다음 단계

1. **베이스 커버**를 설치합니다.
2. **컴퓨터 내부 작업을 마친 후에**의 절차를 따릅니다.

SSD

솔리드 스테이트 드라이브 제거

전제조건

1. 컴퓨터 내부 작업을 시작하기 전의 절차를 따릅니다.

△ 주의: 솔리드 스테이트 드라이브는 충격에 약합니다. 솔리드 스테이트 드라이브를 다룰 때는 주의합니다.

△ 주의: 데이터 손실 위험이 있으므로 컴퓨터가 켜져 있거나 절전 모드인 상태에서 솔리드 스테이트 드라이브를 제거하지 마십시오.

2. 베이스 커버를 제거합니다.

이 작업 정보

다음 이미지는 솔리드 스테이트 드라이브의 위치를 나타내고 제거 절차를 시각적으로 보여 줍니다.

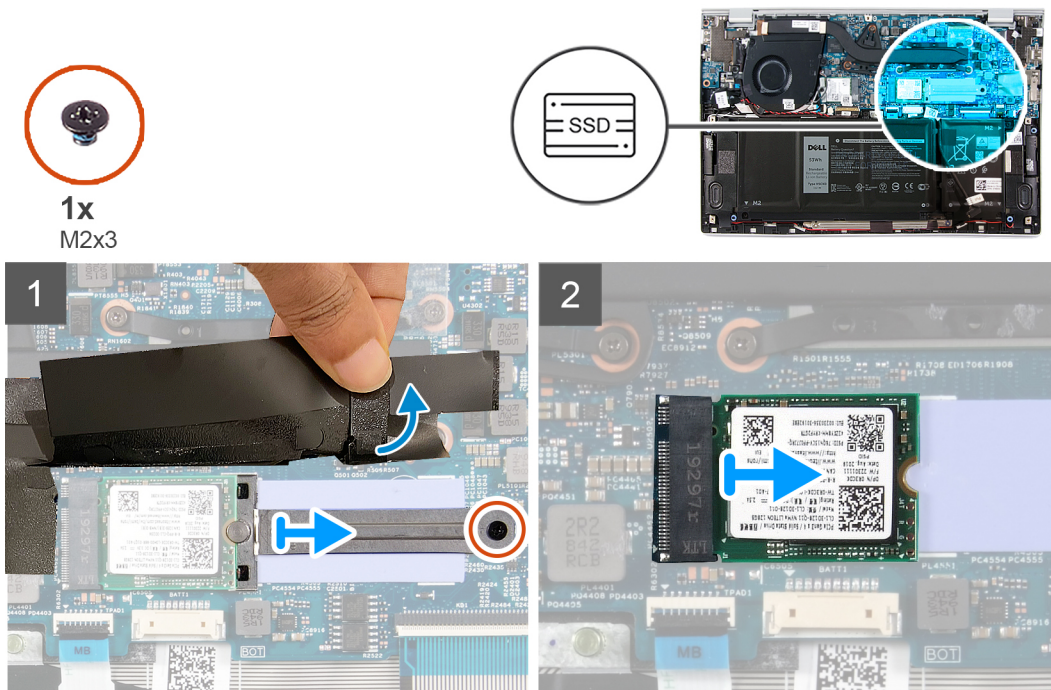

단계

1. 솔리드 스테이트 드라이브 슬롯을 덮는 마일라를 들어 올립니다.
2. 솔리드 스테이트 드라이브 브래킷을 시스템 보드에 고정하는 나사(M2x3)를 제거합니다.
3. 솔리드 스테이트 드라이브 브래킷을 밀어 시스템 보드에서 제거합니다.
4. 솔리드 스테이트 드라이브를 밀어 솔리드 스테이트 드라이브 슬롯에서 제거합니다.

솔리드 스테이트 드라이브 설치

전제조건

구성 요소를 교체하는 경우 설치 절차를 수행하기 전에 기존 구성 요소부터 제거합니다.

△ 주의: 솔리드 스테이트 드라이브는 충격에 약합니다. 솔리드 스테이트 드라이브를 다룰 때는 주의합니다.

이 작업 정보

다음 이미지는 솔리드 스테이트 드라이브의 위치를 나타내고 설치 절차를 시각적으로 보여 줍니다.



1x
M2x3

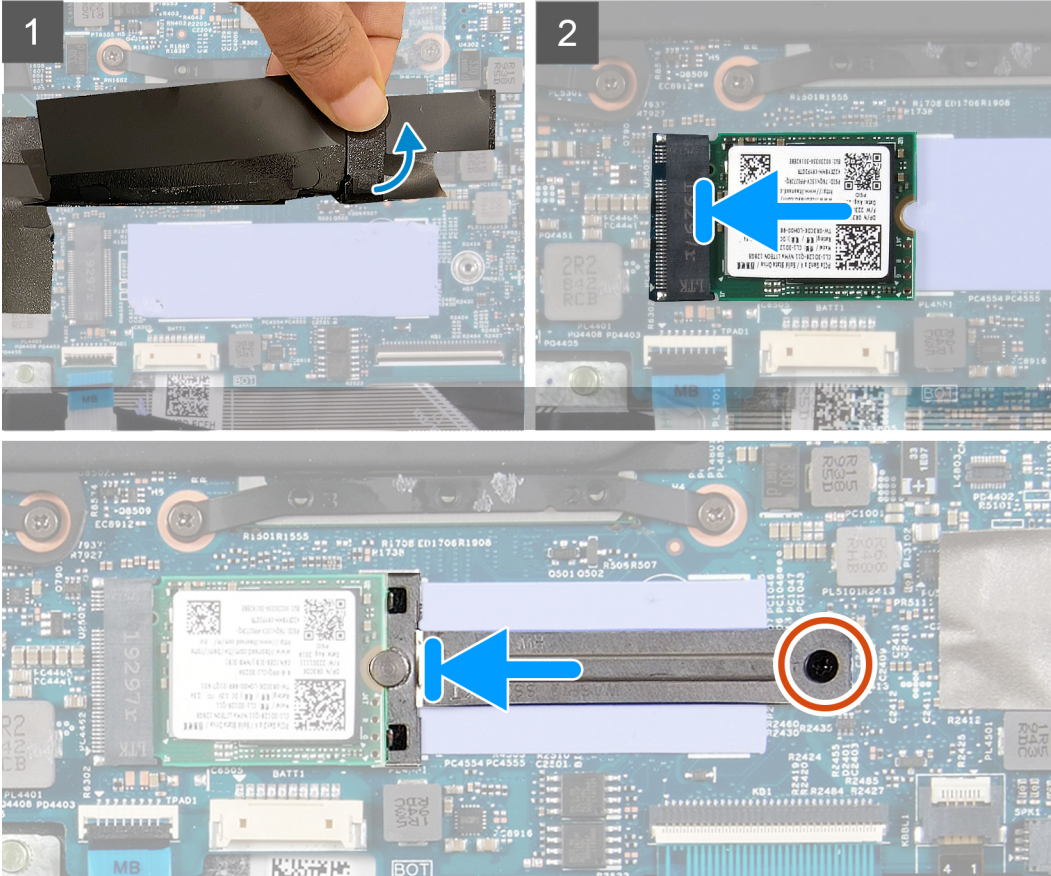
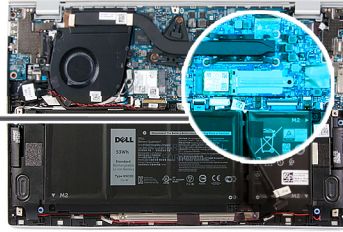

단계

1. 솔리드 스테이트 드라이브 슬롯을 덮는 마일라를 들어 올립니다.
2. SSD를 SSD 슬롯으로 밀어 넣습니다.
3. 솔리드 스테이트 드라이브 브래킷을 밀어 솔리드 스테이트 드라이브 브래킷의 나사 구멍을 시스템 보드의 나사 구멍에 맞춥니다.
4. 솔리드 스테이트 드라이브 브래킷을 시스템 보드에 고정하는 M2x3 나사를 장착합니다.

다음 단계

1. 베이스 커버를 설치합니다.
2. 컴퓨터 내부 작업을 마친 후의 절차를 따릅니다.

코인 셀 배터리

코인 셀 배터리 제거

전제조건

1. 컴퓨터 내부 작업을 시작하기 전의 절차를 따릅니다.
△ **주의:** 코인 셀 배터리를 제거하면 BIOS 설정 프로그램의 설정이 기본값으로 재설정됩니다. 코인 셀 배터리를 제거하기 전에 BIOS 설정 프로그램의 설정을 기록하는 것이 좋습니다.
2. 베이스 커버를 제거합니다.

이 작업 정보

다음 그림은 코인 셀 배터리의 위치를 나타내고 제거 절차를 시각적으로 보여줍니다.

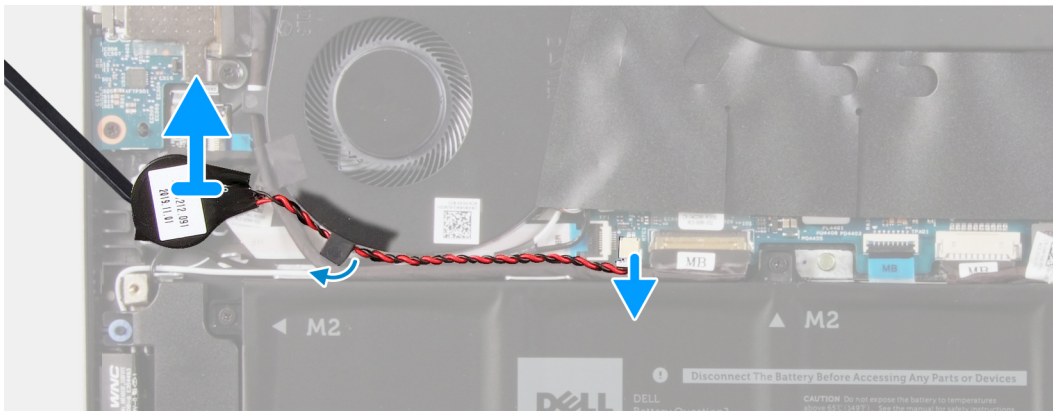
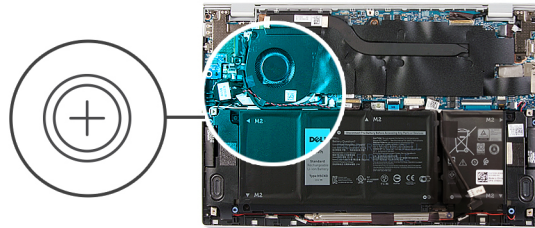

단계

1. 시스템 보드에서 코인 셀 배터리 케이블을 연결 해제합니다.
2. 라우팅 가이드에서 코인 셀 배터리 케이블을 제거합니다.
3. 손목 받침대 및 키보드 어셈블리에서 코인 셀 배터리를 떼어냅니다.

코인 셀 배터리 설치

전제조건

구성 요소를 교체하는 경우 설치 절차를 수행하기 전에 기존 구성 요소부터 제거합니다.

이 작업 정보

다음 그림은 코인 셀 배터리의 위치를 나타내고 설치 절차를 시각적으로 보여 줍니다.

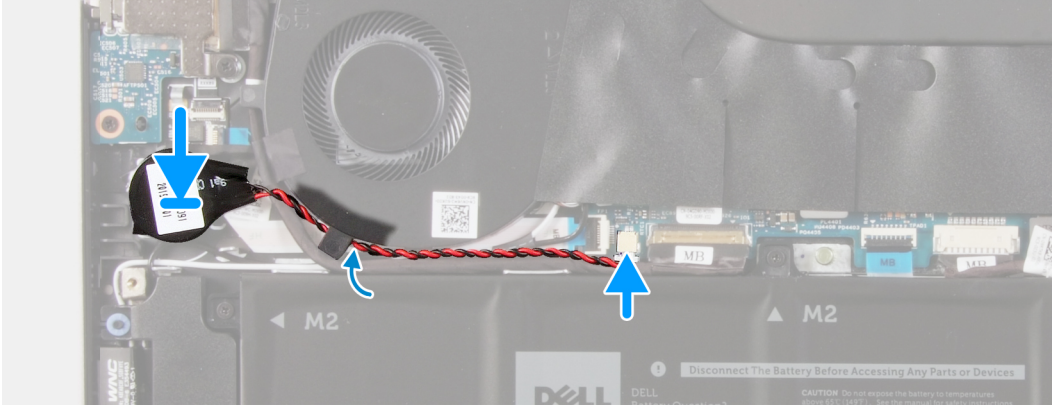
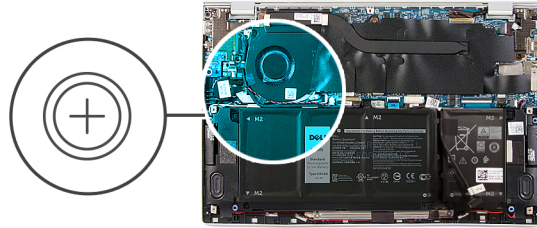

단계

1. 코인 셀 배터리를 손목 받침대 및 키보드 어셈블리의 슬롯에 부착합니다.
2. 라우팅 가이드를 통해 코인 셀 배터리 케이블을 라우팅합니다.
3. 시스템 보드에 코인 셀 배터리 케이블을 연결합니다.

다음 단계

1. 4셀 배터리를 설치합니다.
2. 3셀 배터리를 설치합니다.
3. 베이스 커버를 설치합니다.
4. 컴퓨터 내부 작업을 마친 후의 절차를 따릅니다.

무선 카드

무선 카드 제거

전제조건

1. 컴퓨터 내부 작업을 시작하기 전의 절차를 따릅니다.
2. 베이스 커버를 제거합니다.

이 작업 정보

다음 그림은 WLAN 카드의 위치를 나타내고 제거 절차를 시각적으로 보여 줍니다.



1x
M2x2.5

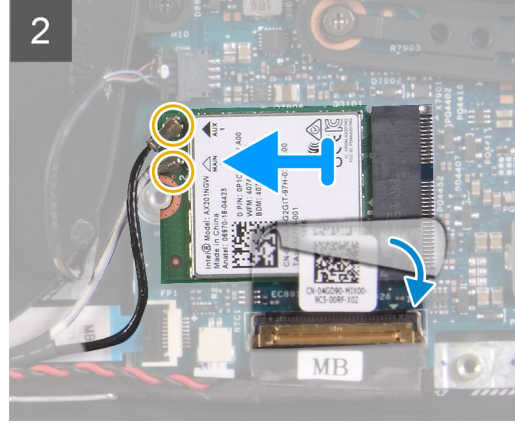
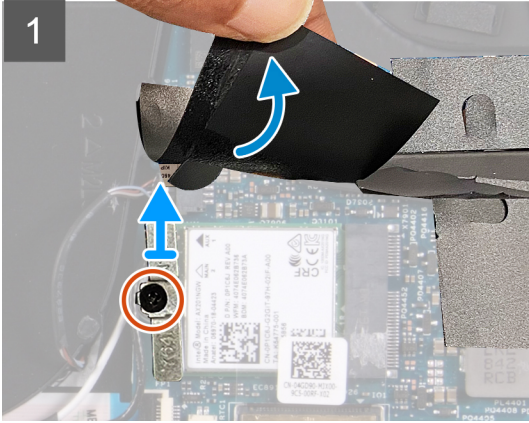
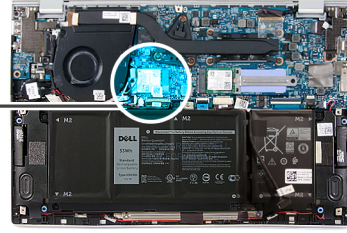

단계

1. 무선 카드 슬롯을 덮는 마일라를 들어 올립니다.
2. 무선 카드 브래킷을 무선 카드에 고정하는 M2x2.5 나사를 제거하고 무선 카드 브래킷을 들어 올려 무선 카드에서 분리합니다.
3. 무선 카드에서 안테나 케이블을 분리합니다.
4. 무선 카드를 시스템 보드에 고정하는 테이프를 떼어냅니다.
5. 무선 카드를 밀어서 무선 카드 슬롯 밖으로 빼냅니다.

무선 카드 설치

전제조건

구성 요소를 교체하는 경우 설치 절차를 수행하기 전에 기존 구성 요소부터 제거합니다.

이 작업 정보

다음 그림은 WLAN 카드의 위치를 나타내고 설치 절차를 시각적으로 보여 줍니다.



1x
M2x2.5

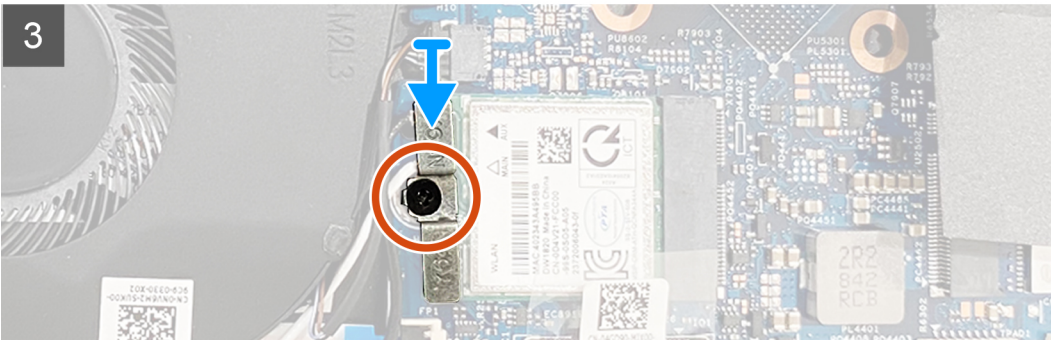
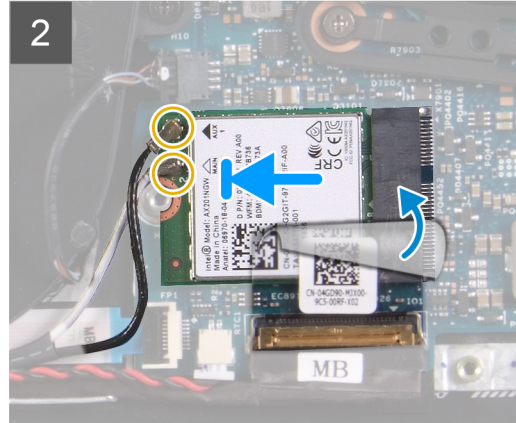
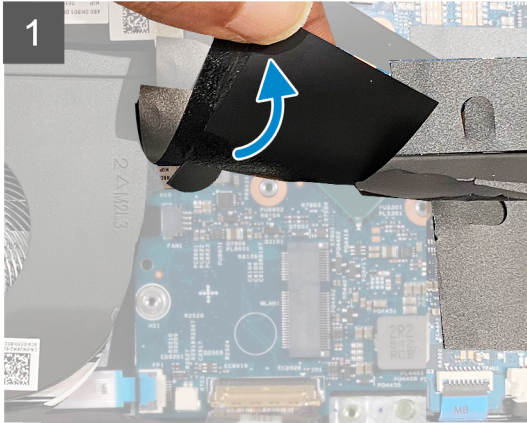
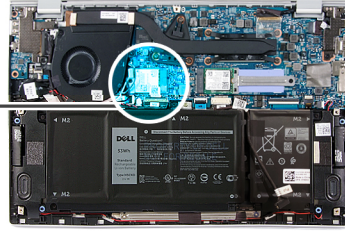

단계

1. 무선 카드 슬롯을 덮는 마일라를 들어 올립니다.
2. 무선 카드의 노치를 무선 카드 슬롯의 탭에 맞춘 후 무선 카드를 일정한 각도로 무선 카드 슬롯에 삽입합니다.
3. 무선 카드에 안테나 케이블을 연결합니다.

다음 표에는 컴퓨터에서 지원되는 무선 카드의 안테나 케이블 색상표가 제공됩니다.

표 2. 안테나 케이블 색상표

무선 카드의 커넥터	안테나 케이블 색상
주(흰색 삼각형)	흰색
보조(검정색 삼각형)	검정색

4. 무선 카드를 시스템 보드에 고정하는 테이프를 부착합니다.
5. 무선 카드 브래킷을 무선 카드에 맞추어 놓습니다.
6. M2x2.5 나사를 장착하여 무선 카드 브래킷을 무선 카드에 고정합니다.

다음 단계

1. **베이스 커버**를 설치합니다.
2. **컴퓨터 내부 작업을 마친 후에**의 절차를 따릅니다.

팬

팬 분리

전제조건

1. 컴퓨터 내부 작업을 시작하기 전의 절차를 따릅니다.
2. 베이스 커버를 제거합니다.

이 작업 정보

다음 그림은 팬의 위치를 나타내고 제거 절차를 시각적으로 보여줍니다.

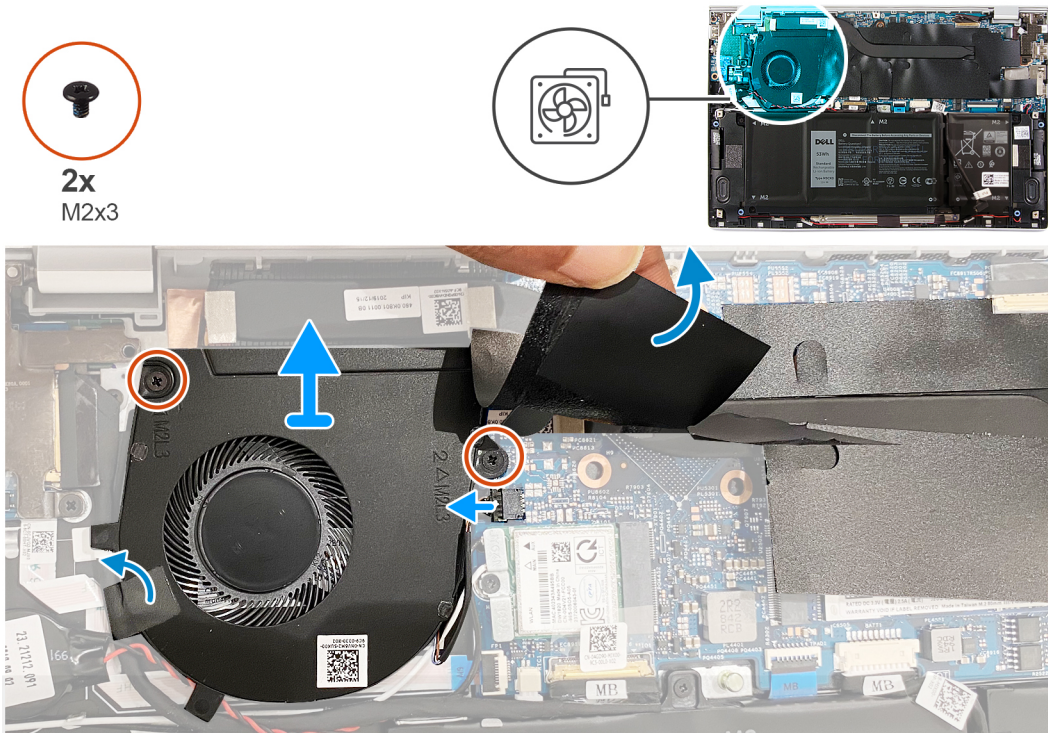

단계

1. I/O 보드 케이블을 팬에 고정하는 테이프를 떼어냅니다.
2. 시스템 보드의 팬 나사를 덮는 마일라를 들어 올립니다.
3. 팬을 시스템 보드에 고정하는 2개의 나사(M2x3)를 제거합니다.
4. 시스템 보드에서 팬 케이블을 분리합니다.
5. 팬을 들어 올려 시스템 보드에서 분리합니다.

팬 설치

전제조건

구성 요소를 교체하는 경우 설치 절차를 수행하기 전에 기존 구성 요소부터 제거합니다.

이 작업 정보

다음 그림은 팬의 위치를 나타내고 설치 절차를 시각적으로 보여줍니다.

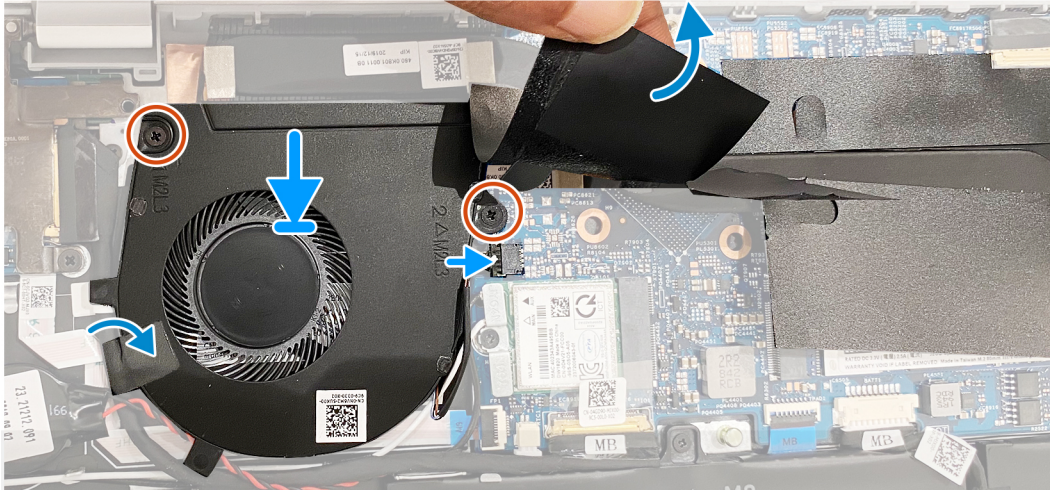
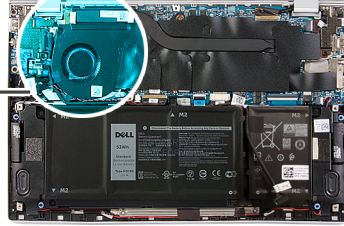
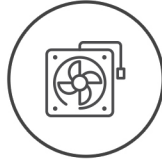

단계

1. 팬의 나사 구멍을 덮는 마일라를 들어 올립니다.
2. 팬의 나사 구멍을 시스템 보드의 나사 구멍에 맞춥니다.
3. 팬을 시스템 보드에 고정하는 2개의 M2x3 나사를 장착합니다.
4. 시스템 보드에서 팬 케이블을 연결합니다.
5. I/O 보드 케이블을 팬에 고정하는 테이프를 부착합니다.

다음 단계

1. 베이스 커버를 설치합니다.
2. 컴퓨터 내부 작업을 마친 후의 절차를 따릅니다.

스피커

스피커 제거

전제조건

1. 컴퓨터 내부 작업을 시작하기 전의 절차를 따릅니다.
2. 베이스 커버를 제거합니다.

이 작업 정보

다음 그림은 스피커의 위치를 나타내고 제거 절차를 시각적으로 보여 줍니다.

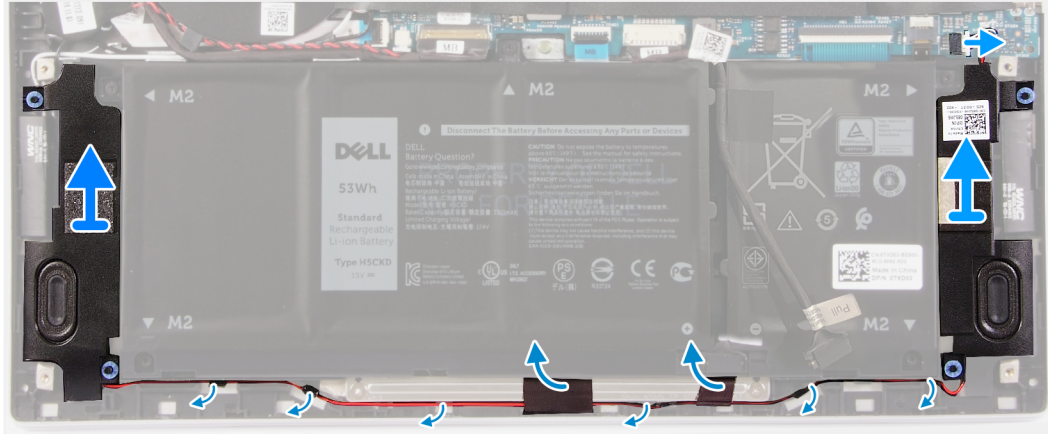
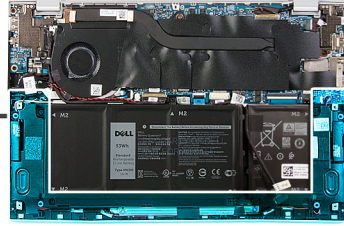
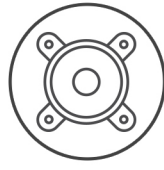

단계

1. 시스템 보드에서 스피커 케이블을 분리합니다.
2. 스피커 케이블을 배터리에 고정하는 테이프를 떼어냅니다.
3. 스피커 케이블의 라우팅을 기록하고 스피커 케이블을 팜레스트 및 키보드 어셈블리의 해당 라우팅 가이드에서 제거합니다.
4. 스피커를 들어 올려 팜레스트 및 키보드 어셈블리에서 분리합니다.

스피커 설치

전제조건

구성 요소를 교체하는 경우 설치 절차를 수행하기 전에 기존 구성 요소부터 제거합니다.

이 작업 정보

다음 그림은 스피커의 위치를 나타내고 설치 절차를 시각적으로 보여 줍니다.

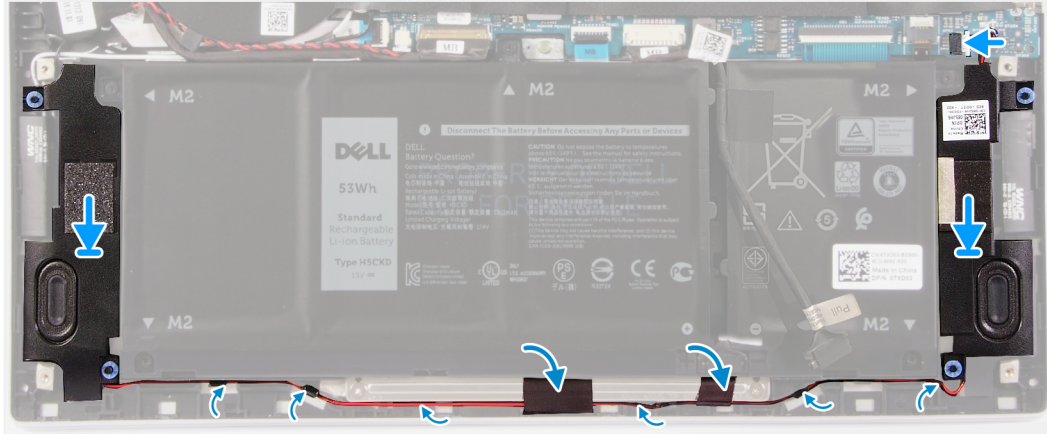
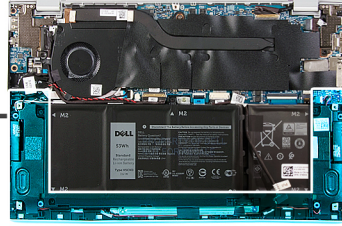
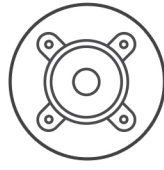

단계

1. 왼쪽 및 오른쪽 스피커를 팜레스트 및 키보드 어셈블리의 해당 슬롯으로 밀어 넣습니다.
2. 스피커 케이블을 팜레스트 및 키보드 어셈블리의 해당 라우팅 가이드를 통해 라우팅합니다.
3. 스피커 케이블을 배터리에 고정시키는 테이프를 부착합니다.
4. 왼쪽 및 오른쪽 스피커 케이블을 시스템 보드의 해당 커넥터에 연결합니다.

다음 단계

1. 베이스 커버를 설치합니다.
2. 컴퓨터 내부 작업을 마친 후의 절차를 따릅니다.

디스플레이 어셈블리

디스플레이 어셈블리 제거

전제조건

1. 컴퓨터 내부 작업을 시작하기 전의 절차를 따릅니다.
2. 베이스 커버를 제거합니다.

이 작업 정보

다음 그림은 디스플레이 어셈블리의 위치를 나타내고 제거 절차를 시각적으로 보여줍니다.



3x
M2x2

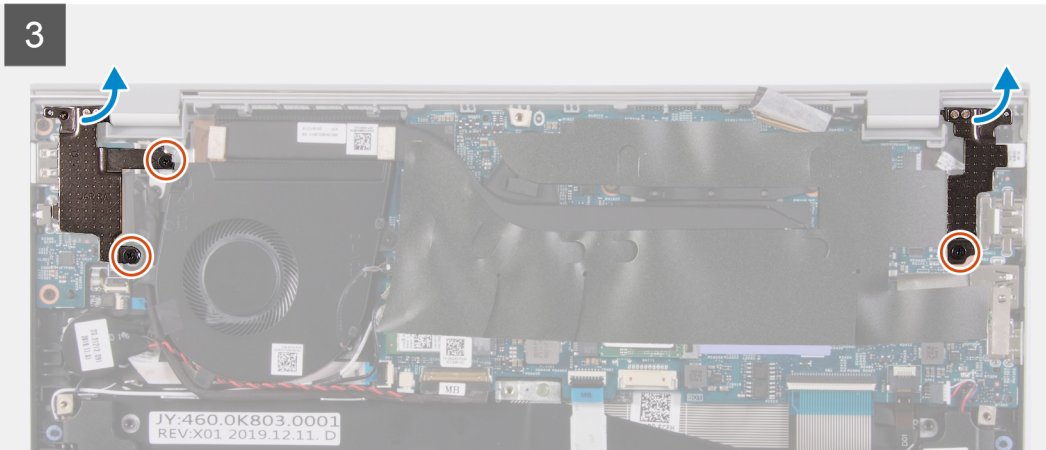
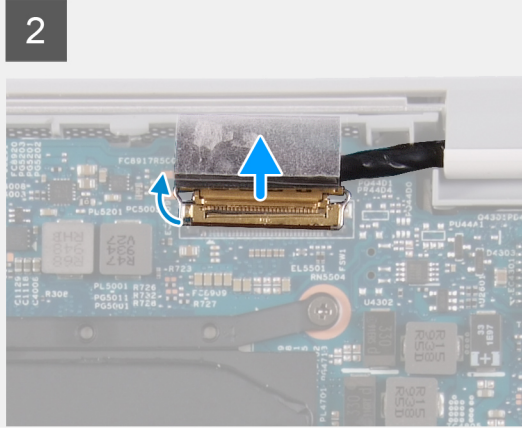
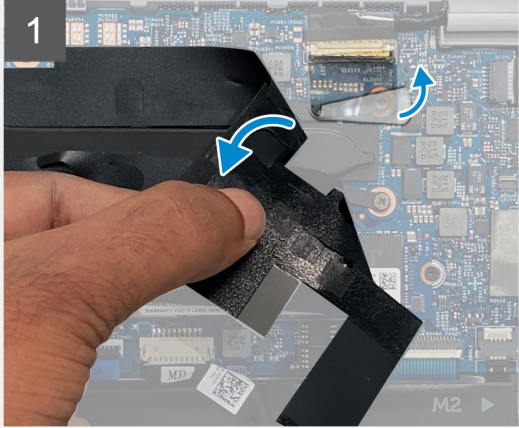
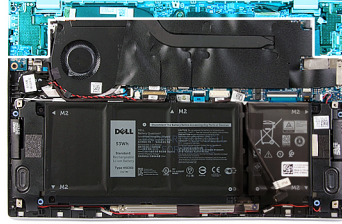

4

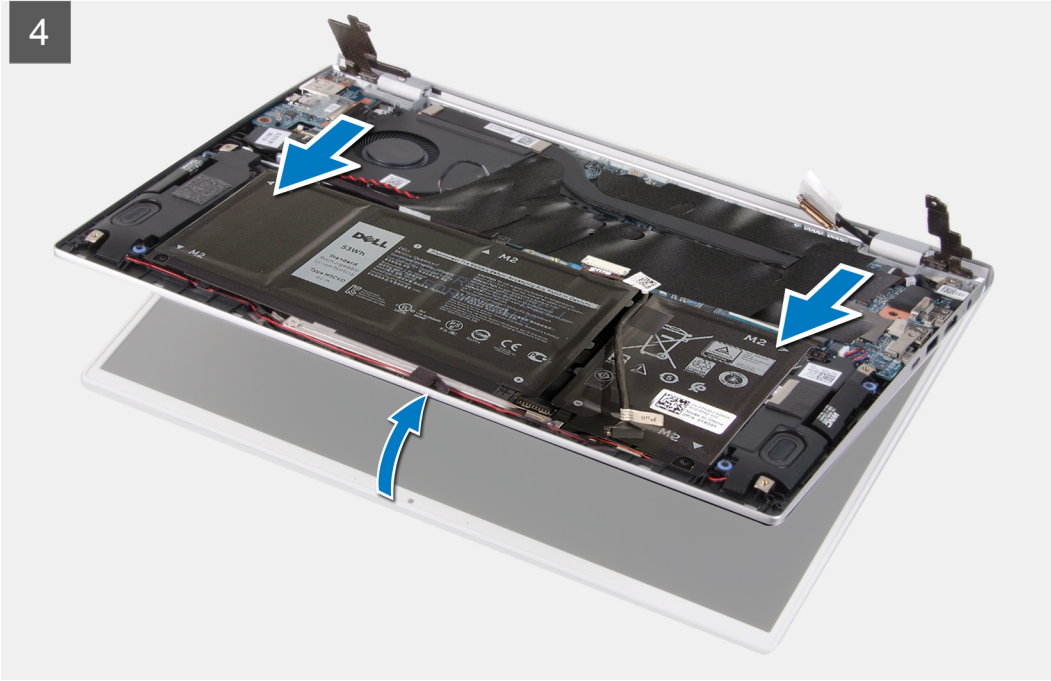

단계

1. 시스템 보드의 디스플레이 케이블을 덮는 마일라를 들어 올립니다.
2. 래치를 열고 시스템 보드에서 디스플레이 케이블을 분리합니다.
3. 왼쪽 힌지를 팜레스트 및 키보드 어셈블리에 고정하는 2개의 M2x2 나사를 제거합니다.
4. 오른쪽 힌지를 시스템 보드와 팜레스트 및 키보드 어셈블리에 고정하는 M2x2 나사를 제거합니다.
5. 디스플레이 어셈블리를 일정한 각도로 열고 팜레스트 및 키보드 어셈블리를 디스플레이 어셈블리에서 만듭니다.
6. 위의 모든 단계를 수행하고 나면 디스플레이 어셈블리가 남습니다.



디스플레이 어셈블리 설치

전제조건

구성 요소를 교체하는 경우 설치 절차를 수행하기 전에 기존 구성 요소부터 제거합니다.

이 작업 정보

다음 그림은 디스플레이 어셈블리의 위치를 나타내고 설치 절차를 시각적으로 보여줍니다.

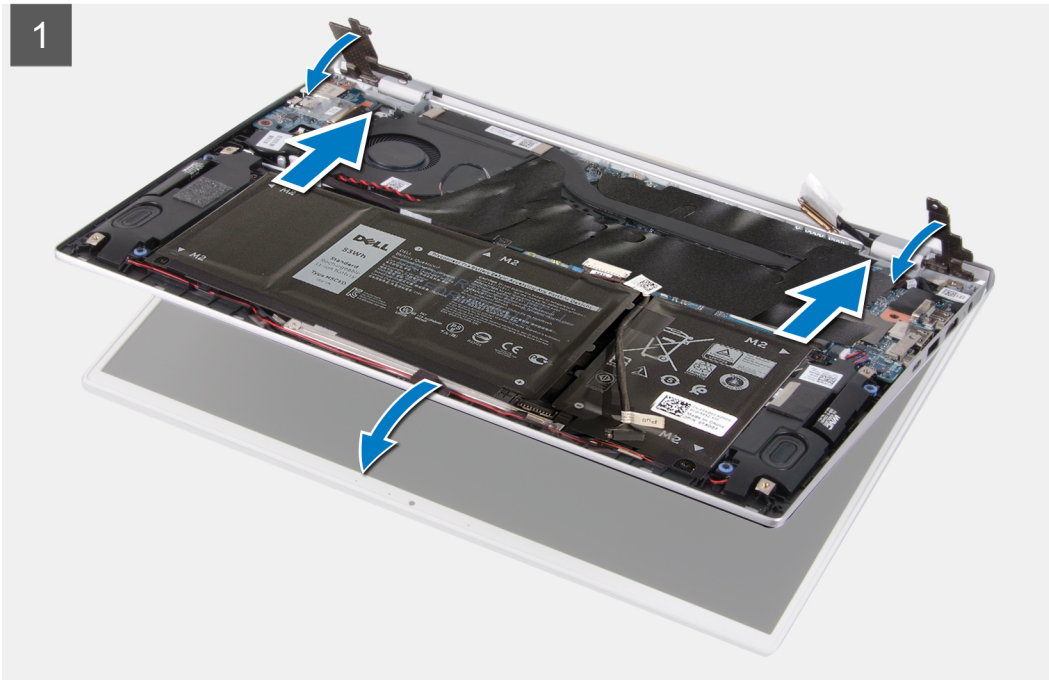



3x
M2x2

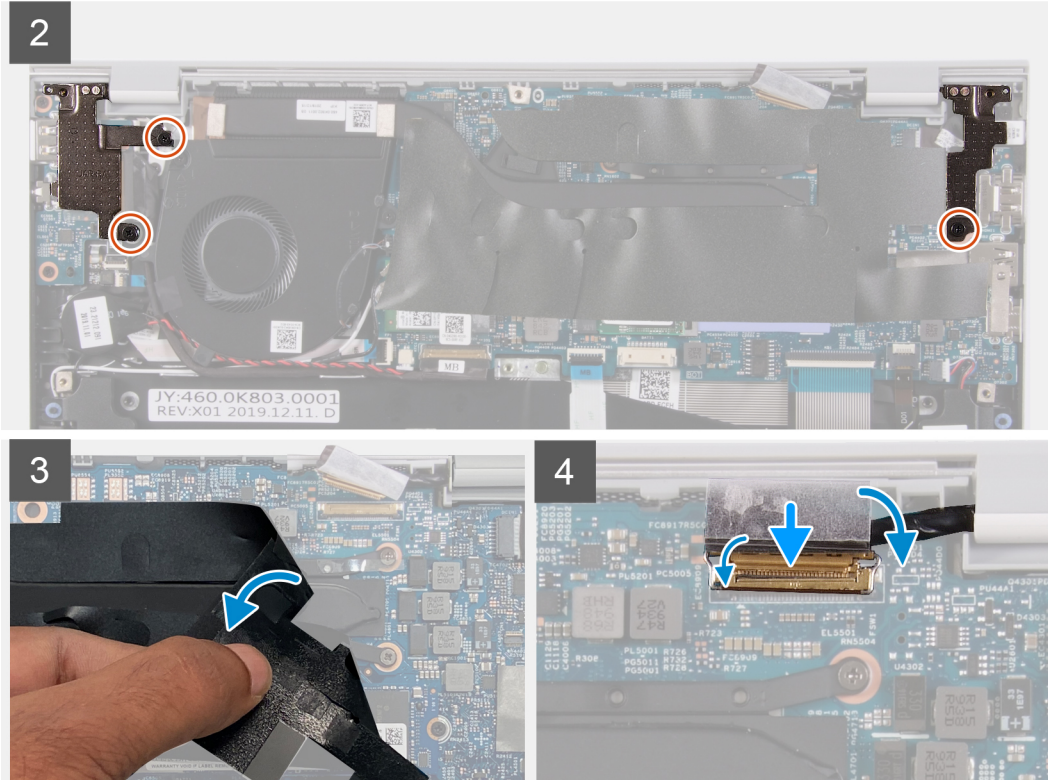
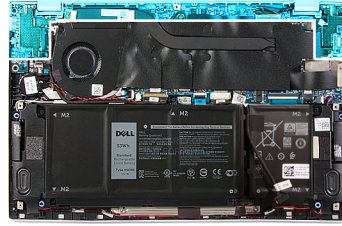

단계

1. 디스플레이 조립품을 깨끗한 표면에 놓습니다.
2. 팜레스트 및 키보드 어셈블리를 디스플레이 어셈블리에 일정한 각도로 맞추어 놓습니다.
3. 디스플레이 힌지의 나사 구멍을 팜레스트 및 키보드 어셈블리의 나사 구멍에 맞춥니다.
4. 오른쪽 힌지를 시스템 보드와 팜레스트 및 키보드 어셈블리에 고정하는 M2x2 나사를 장착합니다.
5. 왼쪽 힌지를 팜레스트 및 키보드 어셈블리에 고정하는 2개의 M2x2 나사를 장착합니다.
6. 시스템 보드의 디스플레이 케이블 커넥터를 덮는 마일라를 들어 올립니다.
7. 디스플레이 케이블을 시스템 보드의 커넥터에 연결합니다.

다음 단계

1. 베이스 커버를 설치합니다.
2. 컴퓨터 내부 작업을 마친 후의 절차를 따릅니다.

터치패드

터치패드 제거

전제조건

1. 컴퓨터 내부 작업을 시작하기 전의 절차를 따릅니다.

2. 베이스 커버를 제거합니다.
3. 4셀 배터리를 제거합니다.
4. 3셀 배터리를 제거합니다.

이 작업 정보

다음 그림은 터치패드의 위치를 나타내고 제거 절차를 시각적으로 보여 줍니다.

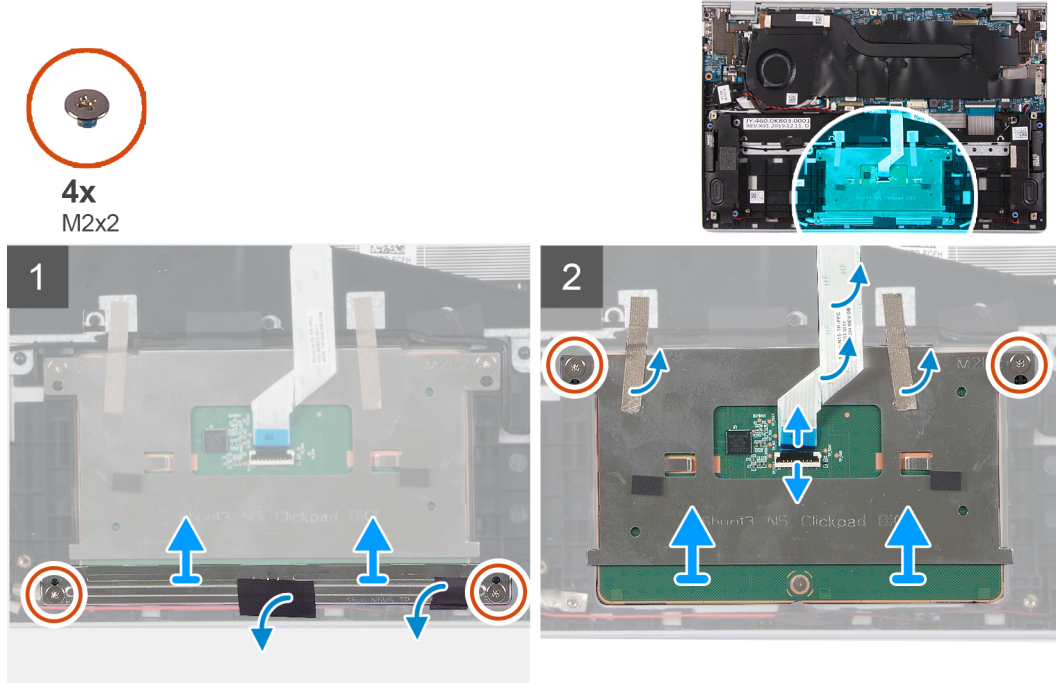

단계

1. 스피커 케이블을 터치패드 브래킷에 고정하는 테이프를 떼어냅니다.
2. 터치패드 브래킷을 팜레스트 및 키보드 어셈블리에 고정하는 2개의 M2x2 나사를 제거합니다.
3. 터치패드를 팜레스트 및 키보드 어셈블리에 고정하는 2개의 M2x2 나사를 제거합니다.
4. 래치를 열고 시스템 보드에서 터치패드 케이블을 연결 해제합니다.
5. 터치패드를 손목 받침대 및 키보드 어셈블리에 고정하는 테이프를 떼어냅니다.
6. 터치패드와 해당 케이블을 함께 들어 올려 손목 받침대 및 키보드 어셈블리에서 분리합니다.

터치패드 설치

전제조건

구성 요소를 교체하는 경우 설치 절차를 수행하기 전에 기존 구성 요소부터 제거합니다.

이 작업 정보

다음 그림은 터치패드의 위치를 나타내고 설치 절차를 시각적으로 보여 줍니다.



4x
M2x2

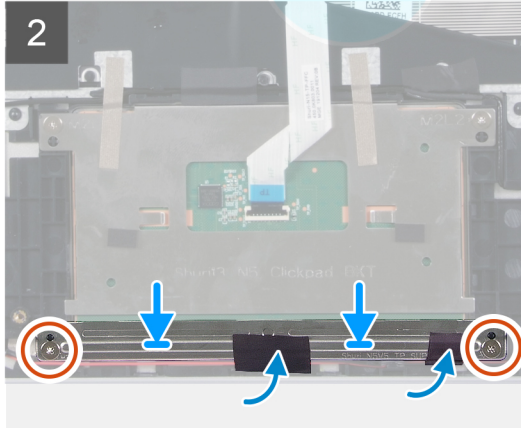
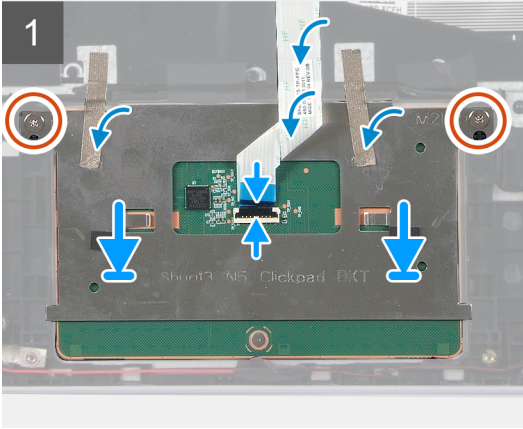
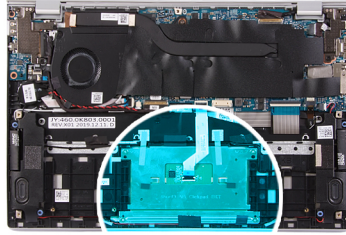

단계

1. 터치패드를 손목 받침대 및 키보드 어셈블리의 슬롯에 맞추어 놓습니다.
2. 터치패드를 팜레스트 및 키보드 어셈블리에 고정하는 2개의 M2x2 나사를 장착합니다.
3. 터치패드를 손목 받침대 및 키보드 어셈블리에 고정하는 테이프를 부착합니다.
4. 터치패드 케이블을 연결하고 래치를 닫아 케이블을 시스템 보드에 고정합니다.
5. 터치패드 브래킷을 손목 받침대 및 키보드 어셈블리의 슬롯에 맞추어 놓습니다.
6. 터치패드 브래킷을 팜레스트 및 키보드 어셈블리에 고정하는 2개의 M2x2 나사를 장착합니다.
7. 스피커 케이블을 터치패드 브래킷에 고정하는 테이프를 부착합니다.

다음 단계

1. 베이스 커버를 설치합니다.
2. 4셀 배터리를 설치합니다.
3. 3셀 배터리를 설치합니다.
4. 컴퓨터 내부 작업을 마친 후에의 절차를 따릅니다.

방열판

방열판 제거

전제조건

1. 컴퓨터 내부 작업을 시작하기 전에의 절차를 따릅니다.

주의: 프로세서의 최대 냉각 기능을 보장하려면 프로세서 방열판의 열 전달 영역을 만지지 마십시오. 피부에 묻어있는 오일은 열 그리스의 열 전달 기능을 저하시킬 수 있습니다.

노트: 방열판은 정상 운영 중에 뜨거워질 수 있습니다. 충분한 시간 동안 방열판을 식힌 후에 만지도록 하십시오.

2. 베이스 커버를 제거합니다.

이 작업 정보

다음 그림은 방열판의 위치를 나타내고 제거 절차를 시각적으로 보여 줍니다.

독립 그래픽 카드와 함께 제공되는 컴퓨터의 방열판



7x

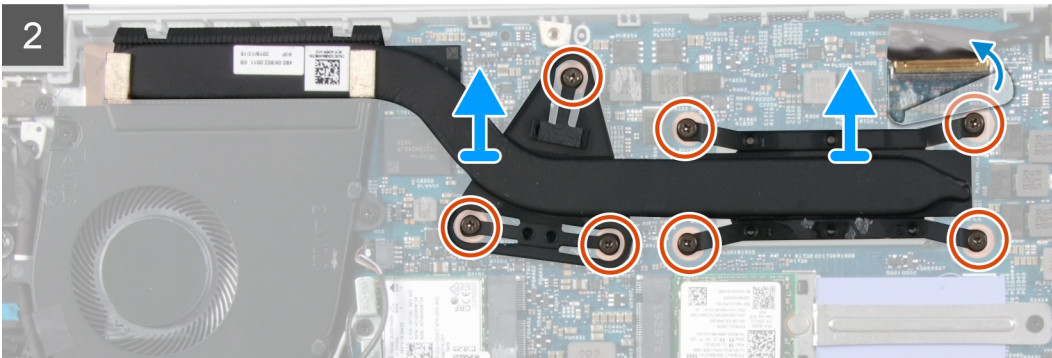
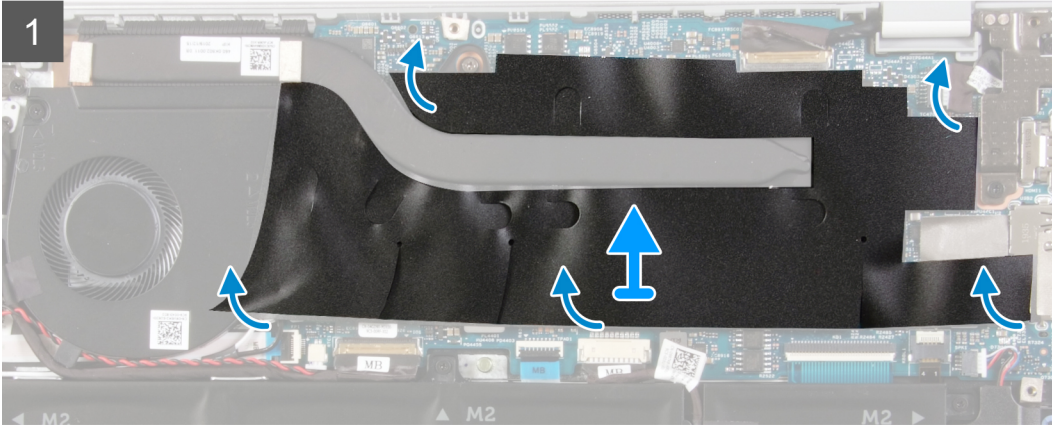
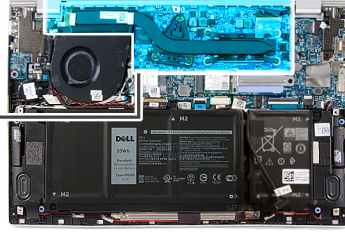

내장형 그래픽 카드와 함께 제공되는 컴퓨터의 방열판



4x

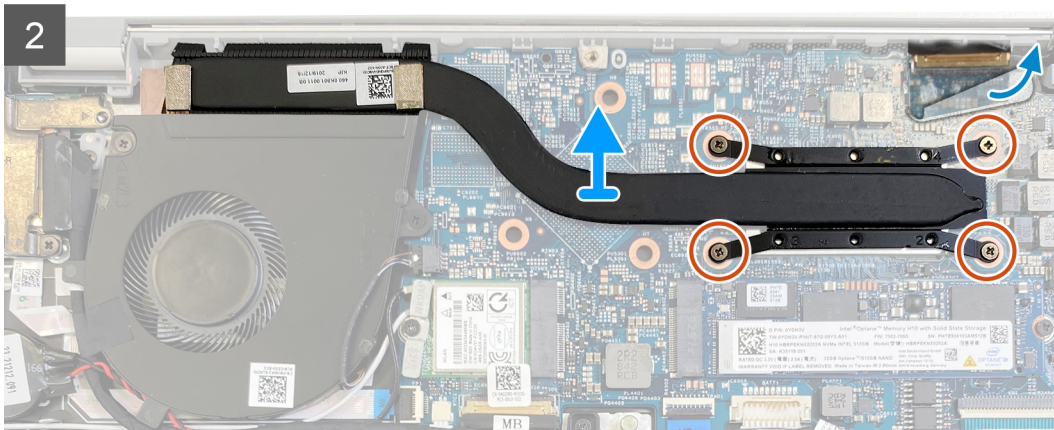
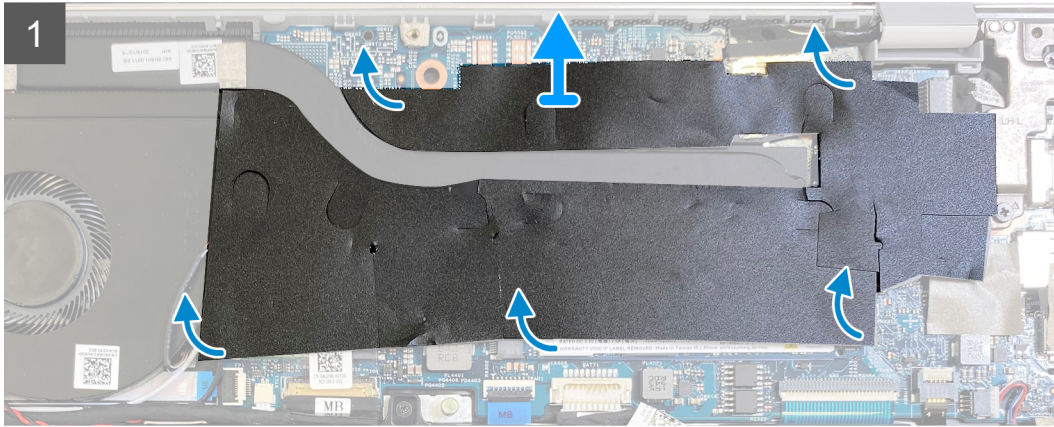
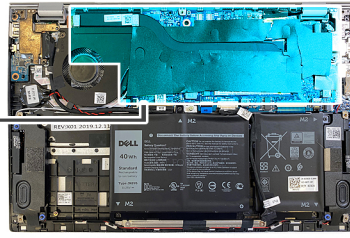

단계

1. 시스템 보드의 방열판을 덮는 마일라를 떼어냅니다.
2. 독립 그래픽 카드와 함께 제공되는 컴퓨터의 경우 방열판을 시스템 보드에 고정하는 7개의 캡티브 나사를 역순으로 (7>6>5>4>3>2>1) 풀습니다.
3. 내장형 그래픽 카드와 함께 제공되는 컴퓨터의 경우 방열판을 시스템 보드에 고정하는 7개의 캡티브 나사를 역순으로(4>3>2>1) 풀습니다.
4. 방열판을 들어 올려 시스템 보드에서 분리합니다.

방열판 설치

전제조건

구성 요소를 교체하는 경우 설치 절차를 수행하기 전에 기존 구성 요소부터 제거합니다.

⚠ 주의: 방열판을 잘못 맞추면 시스템 보드 및 프로세서가 손상될 수 있습니다.

📌 노트: 시스템 보드 또는 방열판을 장착할 경우 키트에 제공된 방열 패드/붙여넣기를 사용하여 열 전도성을 확보합니다.

이 작업 정보

다음 그림은 방열판의 위치를 나타내고 설치 절차를 시각적으로 보여 줍니다.

독립 그래픽 카드와 함께 제공되는 컴퓨터의 방열판



7x

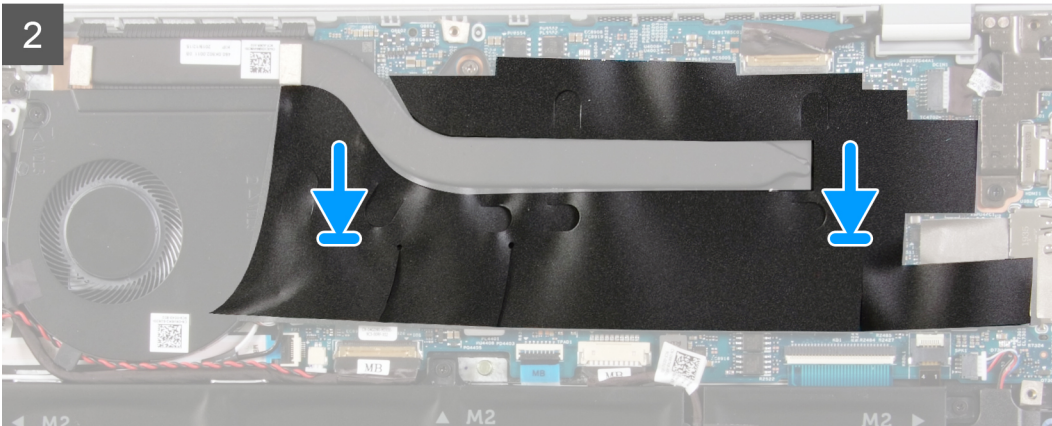
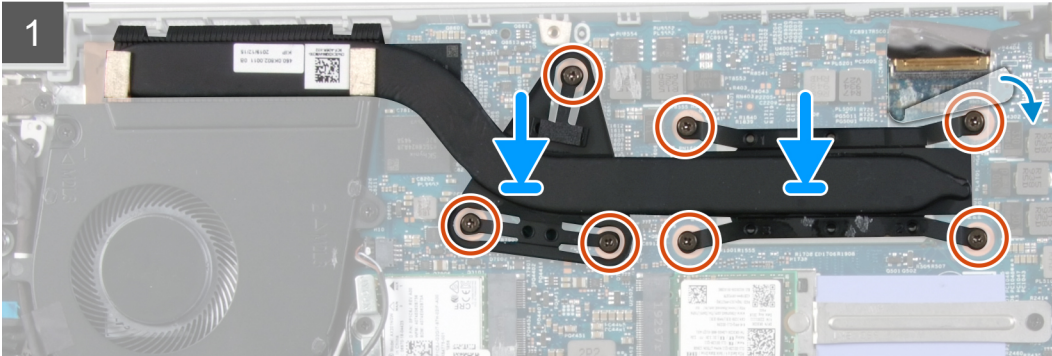
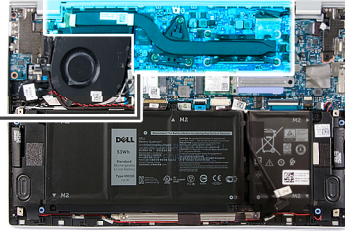

내장형 그래픽 카드와 함께 제공되는 컴퓨터의 방열판

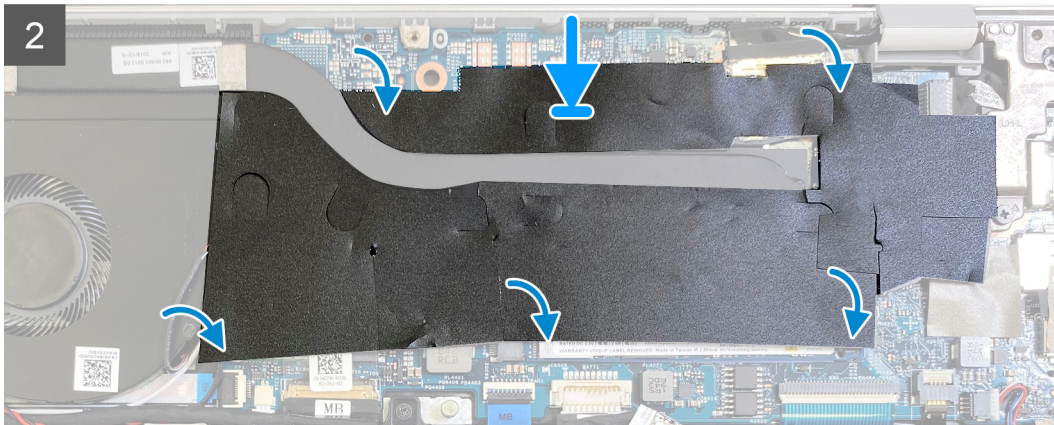
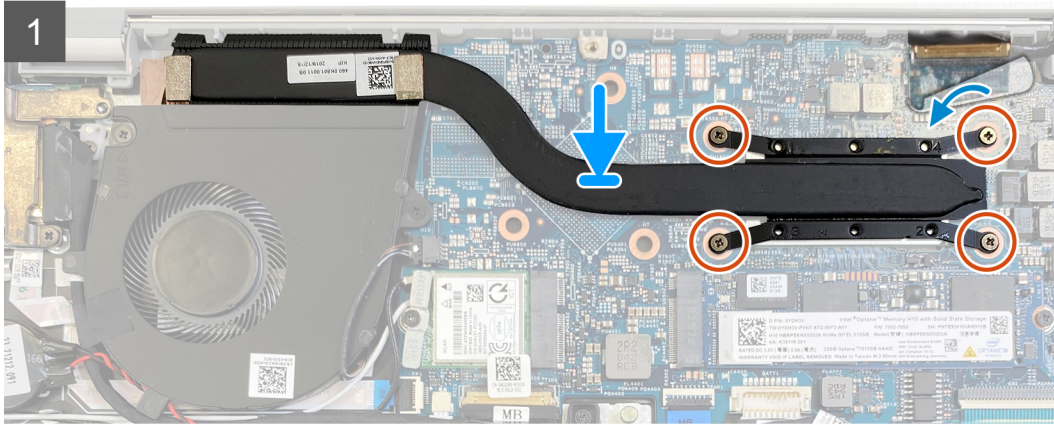
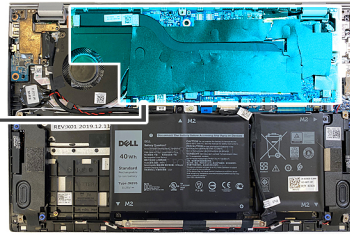

단계

1. 방열판의 나사 구멍을 시스템 보드의 나사 구멍에 맞춥니다.
2. 독립 그래픽 카드와 함께 제공되는 컴퓨터의 경우 방열판을 시스템 보드에 고정하는 7개의 캡티브 나사를 순서대로 (1>2>3>4>5>6>7) 조입니다.
3. 내장형 그래픽 카드와 함께 제공되는 컴퓨터의 경우 방열판을 시스템 보드에 고정하는 4개의 캡티브 나사를 순서대로(1>2>3>4) 조입니다.
4. 시스템 보드의 방열판을 덮는 마일라를 부착합니다.

다음 단계

1. 베이스 커버를 설치합니다.
2. 컴퓨터 내부 작업을 마친 후의 절차를 따릅니다.

전원 어댑터 포트

전원 어댑터 포트 제거

전제조건

1. 컴퓨터 내부 작업을 시작하기 전의 절차를 따릅니다.

2. 베이스 커버를 제거합니다.
3. 디스플레이 어셈블리를 제거합니다.

이 작업 정보

다음 그림은 전원 어댑터 포트의 위치를 나타내고 제거 절차를 시각적으로 보여 줍니다.



1x
M2x3

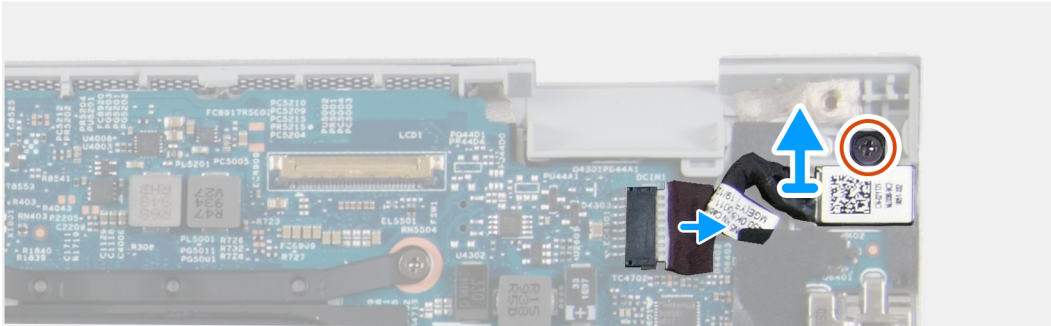
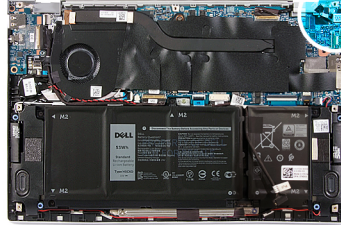

단계

1. 전원 어댑터 포트를 시스템 보드에 고정하는 M2x3 나사를 제거합니다.
2. 시스템 보드에서 전원 어댑터 포트 케이블을 분리합니다.
3. 전원 어댑터 포트 및 해당 케이블을 함께 들어 올려 손목 받침대 및 키보드 어셈블리에서 분리합니다.

전원 어댑터 포트 설치

전제조건

구성 요소를 교체하는 경우 설치 절차를 수행하기 전에 기존 구성 요소부터 제거합니다.

이 작업 정보

다음 그림은 전원 어댑터 포트의 위치를 나타내고 설치 절차를 시각적으로 보여 줍니다.



1x
M2x3

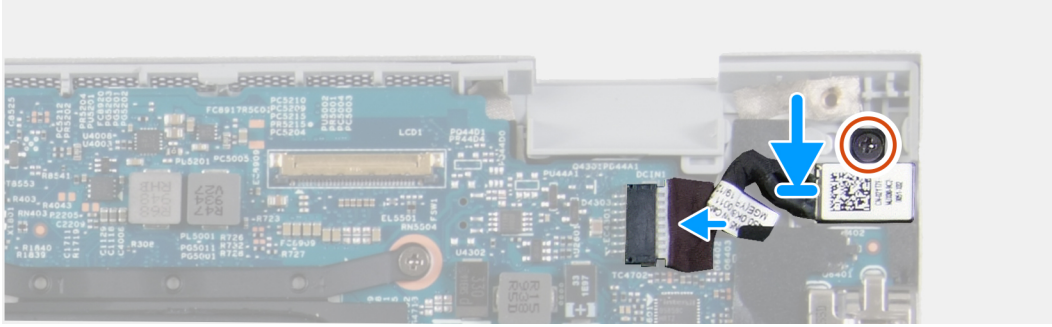
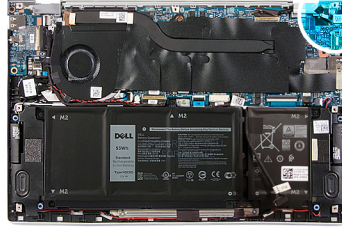

단계

1. 전원 어댑터 포트 케이블을 시스템 보드에 연결합니다.
2. 전원 어댑터 포트를 손목 받침대 및 키보드 어셈블리에 고정하는 나사(M2x3)를 장착합니다.

다음 단계

1. 베이스 커버를 설치합니다.
2. 컴퓨터 내부 작업을 마친 후의 절차를 따릅니다.

I/O 보드

I/O 보드 분리

전제조건

1. 컴퓨터 내부 작업을 시작하기 전의 절차를 따릅니다.
2. 베이스 커버를 제거합니다.
3. 디스플레이 어셈블리를 제거합니다.

이 작업 정보

다음 그림은 I/O 보드의 위치를 나타내고 제거 절차를 시각적으로 보여 줍니다.



2x
M2x3

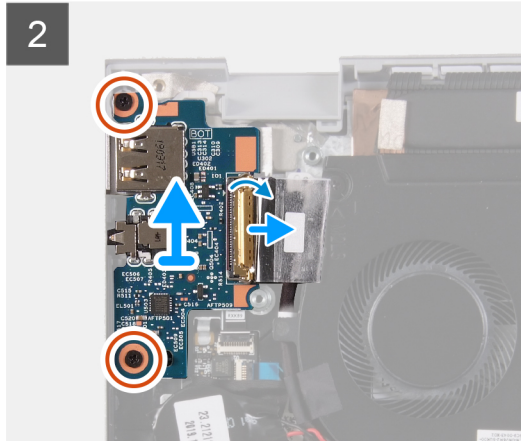
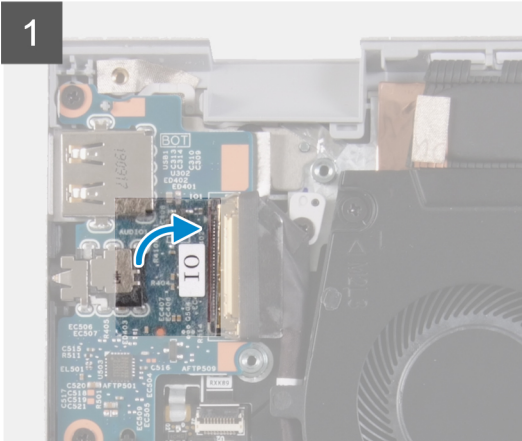
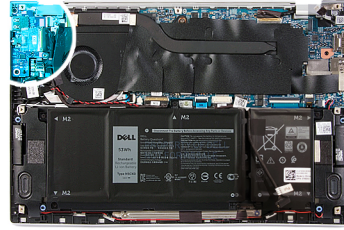

단계

1. I/O 보드 케이블을 I/O 보드에 고정시키는 테이프를 떼어냅니다.
2. 래치를 열고 I/O 보드 케이블을 I/O 보드에서 분리합니다.
3. I/O 보드 케이블을 팬에 고정하는 테이프를 떼어냅니다.
4. I/O 보드를 손목 받침대 및 키보드 어셈블리에 고정하는 2개의 나사(M2x3)를 제거합니다.
5. I/O 보드를 들어 올려 손목 받침대 및 키보드 어셈블리에서 분리합니다.

I/O 보드 설치

전제조건

구성 요소를 교체하는 경우 설치 절차를 수행하기 전에 기존 구성 요소부터 제거합니다.

이 작업 정보

다음 그림은 I/O 보드의 위치를 나타내고 설치 절차를 시각적으로 보여 줍니다.



2x
M2x3

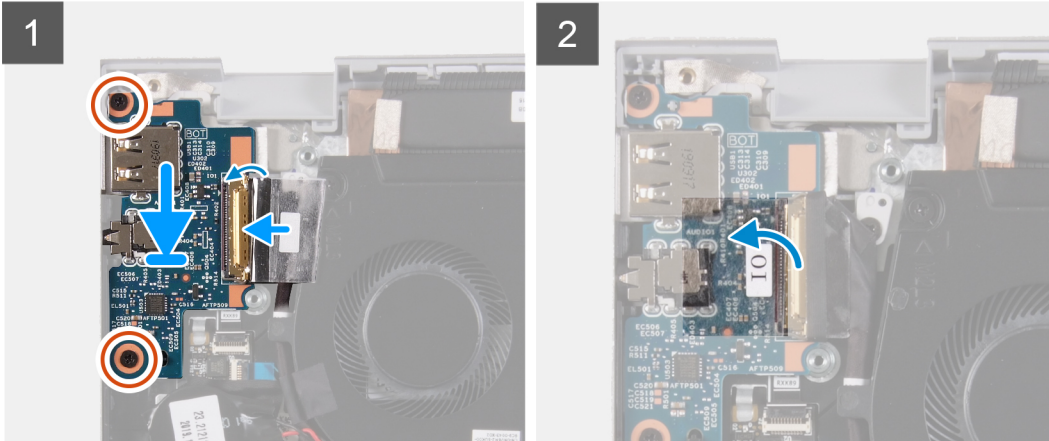
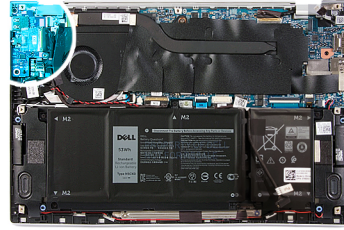

단계

1. I/O 보드를 손목 받침대 및 키보드 어셈블리에 맞추어 놓습니다.
2. I/O 보드를 손목 받침대 및 키보드 어셈블리에 고정시키는 2개의 나사(M2x3)를 장착합니다.
3. I/O 보드 케이블을 연결하고 래치를 닫아 케이블을 I/O 보드에 고정합니다.
4. I/O 보드 케이블을 팬에 고정하는 테이프를 부착합니다.
5. I/O 보드 케이블을 I/O 보드에 고정시키는 테이프를 부착합니다.

다음 단계

1. 팬을 설치합니다.
2. 3셀 배터리를 설치합니다.
3. 4셀 배터리를 설치합니다.
4. 베이스 커버를 설치합니다.
5. 컴퓨터 내부 작업을 마친 후의 절차를 따릅니다.

시스템 보드

시스템 보드 제거

전제조건

1. 컴퓨터 내부 작업을 시작하기 전의 절차를 따릅니다.
 - ① **노트:** 해당 컴퓨터의 서비스 태그는 시스템 보드에 저장되어 있습니다. 시스템 보드를 장착한 후 BIOS 설정 프로그램에서 서비스 태그를 입력해야 합니다.
 - ① **노트:** 시스템 보드를 교체하면 BIOS 설정 프로그램을 사용하여 BIOS 변경 내용이 모두 제거됩니다. 시스템 보드를 교체한 후에는 적절히 변경해야 합니다.
 - ① **노트:** 시스템 보드에서 케이블을 분리하기 전에 커넥터의 위치를 기록하여 시스템 보드를 교체한 후에 정확하게 다시 연결할 수 있도록 합니다.
2. 베이스 커버를 제거합니다.
3. 4셀 배터리 또는 3셀 배터리를 제거합니다.

4. 팬을 분리합니다.
5. 방열판을 분리합니다.
6. 솔리드 스테이트 드라이브를 제거합니다.
7. 디스플레이 어셈블리를 제거합니다.

이 작업 정보

다음 이미지는 시스템 보드의 위치를 나타내고 제거 절차를 시각적으로 보여줍니다.

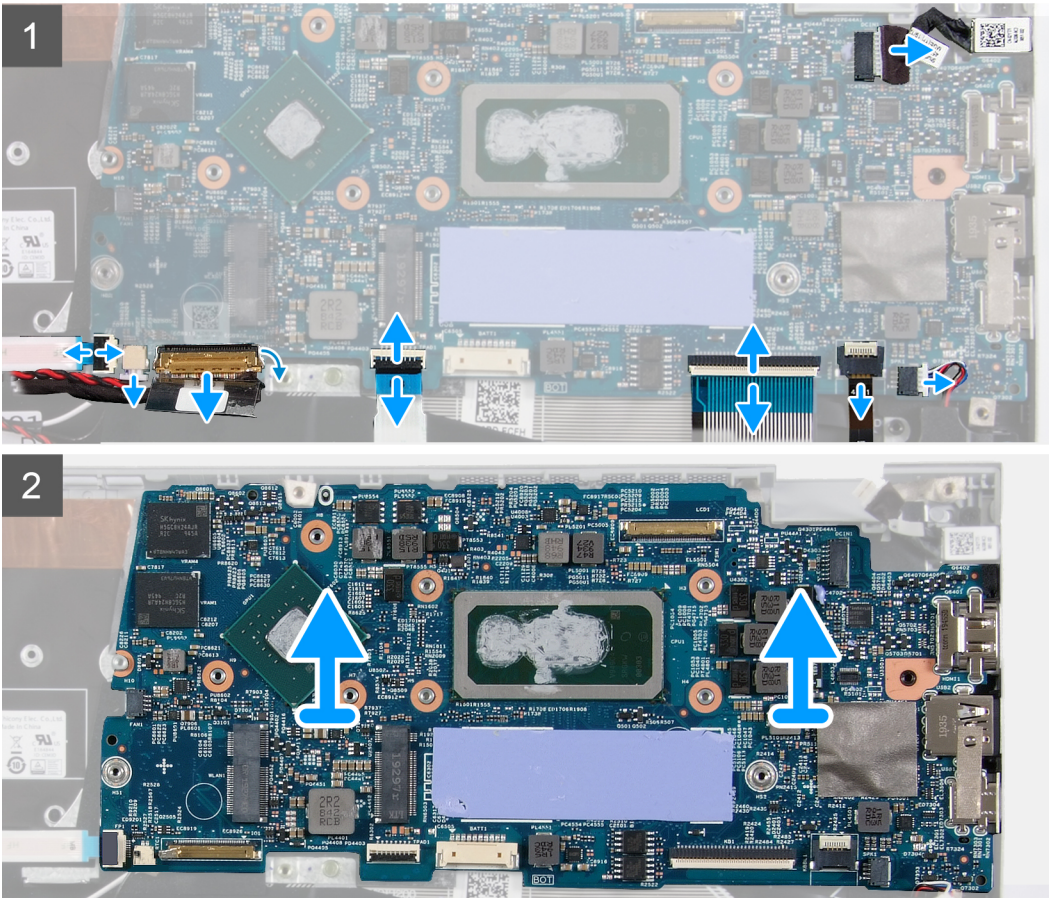
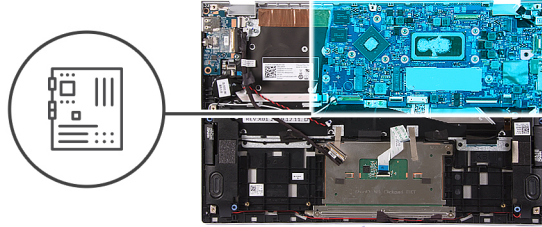

단계

1. 래치를 열고 지문 인식기 케이블, I/O 보드 케이블, 터치패드 케이블, 키보드 케이블 및 키보드 백라이트 케이블을 시스템 보드에 연결 해제합니다.
2. 시스템 보드에서 스피커 케이블을 분리합니다.
3. 시스템 보드에서 코인 셀 배터리 케이블을 연결 해제합니다.
4. 시스템 보드를 들어 올려 팜레스트 및 키보드 어셈블리에서 분리합니다.

시스템 보드 설치

전제조건

구성 요소를 교체하는 경우 설치 절차를 수행하기 전에 기존 구성 요소부터 제거합니다.

① **노트:** 해당 컴퓨터의 서비스 태그는 시스템 보드에 저장되어 있습니다. 시스템 보드를 장착한 후 BIOS 설정 프로그램에서 서비스 태그를 입력해야 합니다.

① **노트:** 시스템 보드를 교체하면 BIOS 설정 프로그램을 사용하여 BIOS 변경 내용이 모두 제거됩니다. 시스템 보드를 교체한 후에는 적절히 변경해야 합니다.

이 작업 정보

다음 이미지는 시스템 보드의 위치를 나타내고 설치 절차를 시각적으로 보여줍니다.

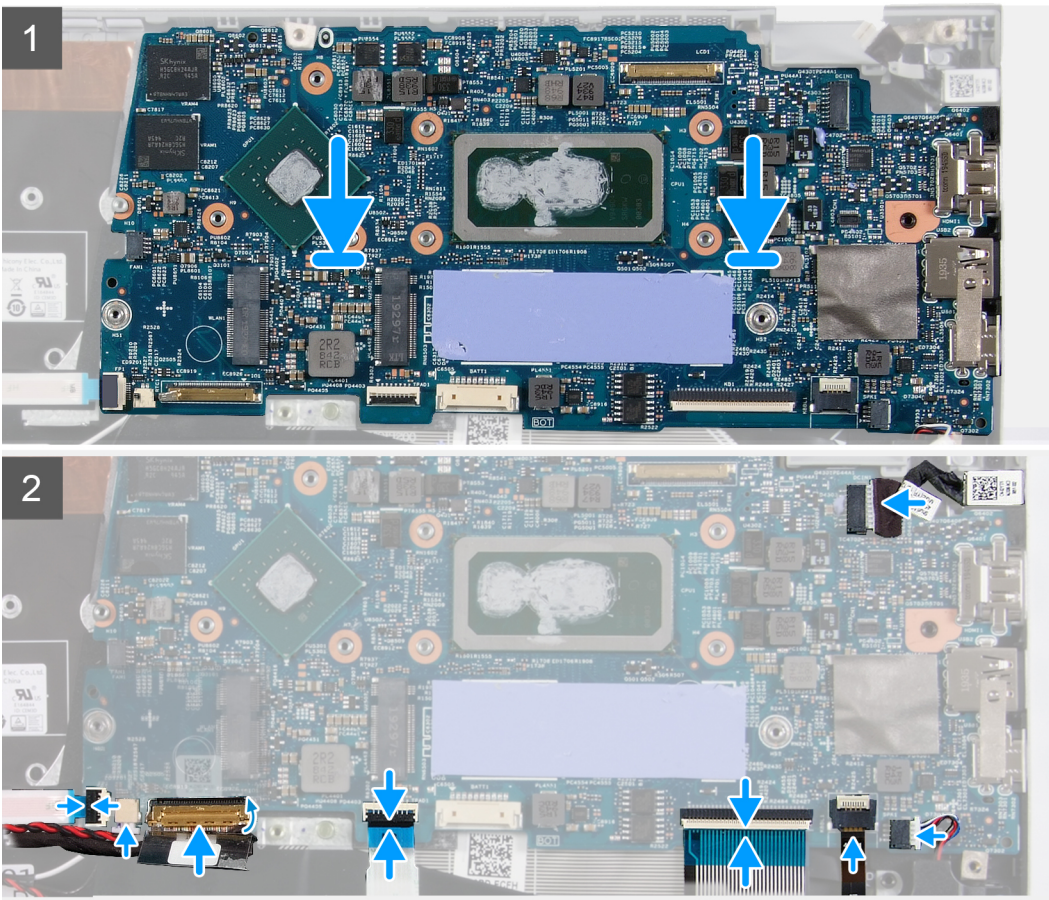
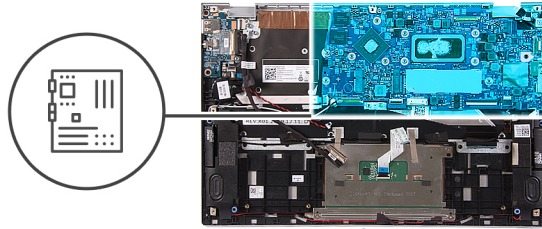

단계

1. 시스템 보드를 팜레스트 및 키보드 어셈블리에 맞춥니다.
2. 오른쪽 스피커 케이블과 왼쪽 스피커 케이블을 시스템 보드의 해당 커넥터에 연결합니다.
3. 코인 셀 배터리 케이블을 시스템 보드의 커넥터에 연결합니다.
4. 지문 인식기 케이블, I/O 보드 케이블, 터치패드 케이블, 키보드 케이블 및 키보드 백라이트 케이블을 해당 커넥터에 연결하고 래치를 닫아 케이블을 시스템 보드의 커넥터에 고정합니다.

다음 단계

1. 디스플레이 어셈블리를 설치합니다.
2. 솔리드 스테이트 드라이브를 설치합니다.
3. 방열판을 설치합니다.

4. 팬을 설치합니다.
5. 4셀 배터리 또는 3셀 배터리를 설치합니다.
6. 베이스 커버를 설치합니다.
7. 컴퓨터 내부 작업을 마친 후의 절차를 따릅니다.

전원 버튼

전원 버튼 제거

전제조건

1. 컴퓨터 내부 작업을 시작하기 전의 절차를 따릅니다.
2. 베이스 커버를 제거합니다.
3. 4셀 배터리 또는 3셀 배터리를 제거합니다.
4. 스피커를 분리합니다.
5. 시스템 보드를 제거합니다.
 - ① **노트:** 시스템 보드는 연결된 방열판과 함께 제거할 수 있습니다.
6. 디스플레이 어셈블리를 제거합니다.
7. 전원 어댑터 포트를 분리합니다.

이 작업 정보

다음 이미지는 전원 버튼의 위치를 나타내고 제거 절차를 시각적으로 보여줍니다.

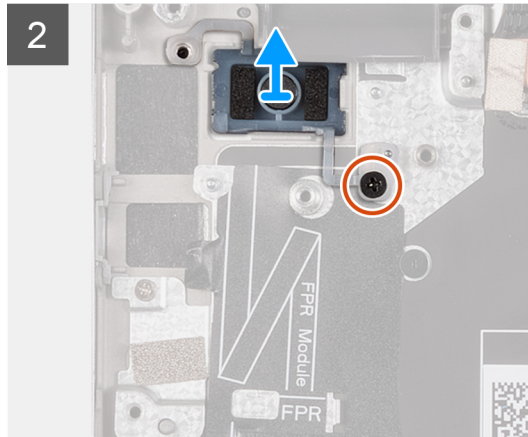
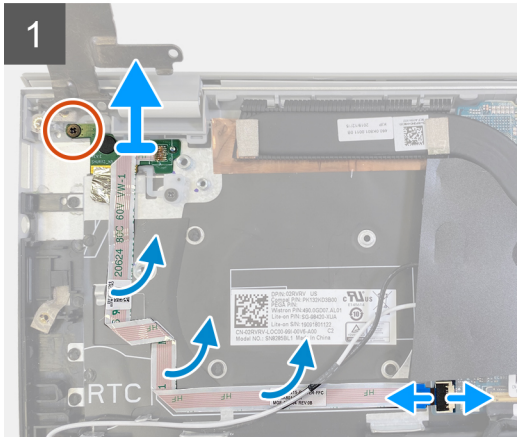
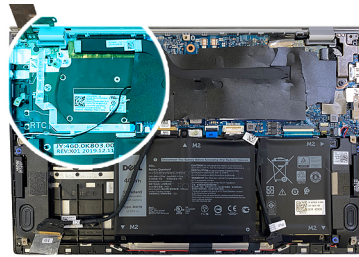

단계

1. 전원 버튼 보드를 팜레스트 및 키보드 어셈블리에 고정하는 M2x3 나사를 제거합니다.
2. 래치를 열고 시스템 보드에서 전원 버튼 케이블을 분리합니다.
3. 전원 버튼 케이블을 팜레스트 및 키보드 어셈블리에서 떼어냅니다.
4. 전원 버튼 보드를 해당 케이블과 함께 팜레스트 및 키보드 어셈블리에서 들어냅니다.
5. 전원 버튼을 손목 받침대 및 키보드 어셈블리에 고정하는 나사(M2x3)를 제거합니다.
6. 전원 버튼을 들어 올려 손목 받침대 및 키보드 어셈블리에서 분리합니다.

전원 버튼 설치

전제조건

구성 요소를 교체하는 경우 설치 절차를 수행하기 전에 기존 구성 요소부터 제거합니다.

이 작업 정보

다음 이미지는 전원 버튼의 위치를 나타내고 설치 절차를 시각적으로 보여줍니다.



2x
M2x3

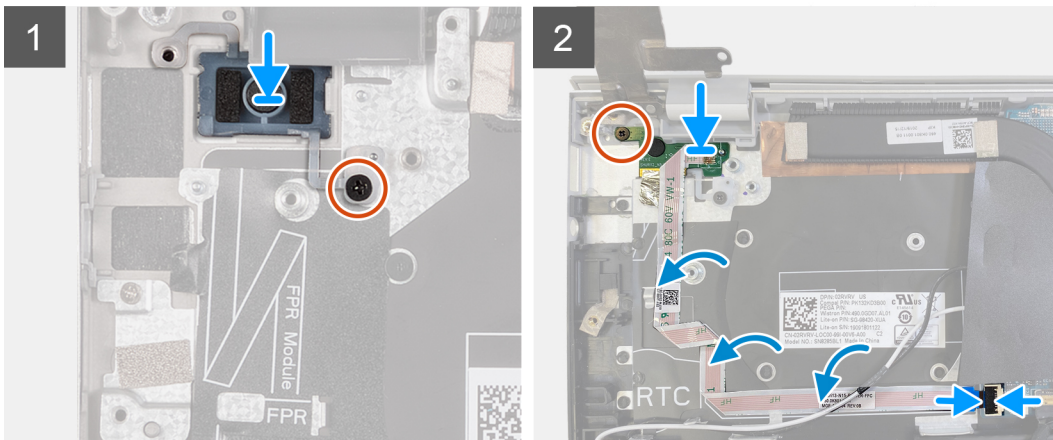
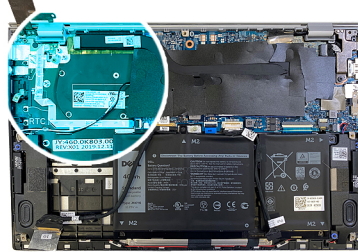

단계

1. 정렬 포스트를 사용하여 전원 버튼을 팜레스트 및 키보드 어셈블리의 해당 슬롯에 넣습니다.
2. 전원 버튼을 팜레스트 및 키보드 어셈블리에 고정하는 M2x3 나사를 장착합니다.
3. 전원 버튼 보드의 나사 구멍을 팜레스트 및 키보드 어셈블리의 나사 구멍에 맞춥니다.
4. 전원 버튼 보드를 손목 받침대 및 키보드 어셈블리에 고정하는 M2x3 나사를 장착합니다.
5. 전원 버튼 보드 케이블을 시스템 보드의 커넥터에 연결하고 래치를 닫습니다.
6. 전원 버튼 보드 케이블을 손목 받침대 및 키보드 어셈블리에 부착합니다.

다음 단계

1. 전원 어댑터 포트를 설치합니다.
2. 디스플레이 어셈블리를 설치합니다.
3. 시스템 보드를 설치합니다.
4. 스피커를 설치합니다.
5. 4셀 배터리 또는 3셀 배터리를 설치합니다.
6. 베이스 커버를 설치합니다.
7. 컴퓨터 내부 작업을 마친 후의 절차를 따릅니다.

지문 인식기가 탑재된 전원 버튼 제거

전제조건

1. 컴퓨터 내부 작업을 시작하기 전의 절차를 따릅니다.
2. 베이스 커버를 제거합니다.

단계

1. 전원 버튼 실드를 팜레스트 및 키보드 어셈블리에 고정하는 M2x3 나사를 제거합니다.
2. 전원 버튼 실드를 팜레스트 및 키보드 어셈블리에 고정하는 마일라 테이프를 떼어냅니다.
3. 전원 버튼 실드를 들어 올려 팜레스트 및 키보드 어셈블리에서 분리합니다.
4. 전원 버튼 케이블을 팜레스트 및 키보드 어셈블리에 고정하는 테이프를 떼어냅니다.
5. 전원 버튼을 팜레스트 및 키보드 어셈블리에 고정하는 M2x5 나사를 제거합니다.
6. 래치를 열고 전원 버튼 보드에서 전원 버튼 케이블을 연결 해제합니다.
7. 전원 버튼을 해당 케이블과 함께 팜레스트 및 키보드 어셈블리에서 들어냅니다.
8. 지문 인식기 케이블을 팜레스트 및 키보드 어셈블리에 고정하는 테이프를 떼어냅니다.
9. 래치를 열고 지문 인식기 케이블을 전원 버튼 보드에서 연결 해제합니다.
10. 지문 인식기 케이블을 팜레스트 및 키보드 어셈블리에서 떼어냅니다.
11. 지문 인식기 케이블을 들어 올리고 전원 버튼 보드를 팜레스트 및 키보드 어셈블리에서 들어냅니다.

지문 인식기가 장착된 전원 버튼 설치

전제조건

구성 요소를 교체하는 경우 설치 절차를 수행하기 전에 기존 구성 요소부터 제거합니다.

이 작업 정보

다음 그림은 지문 판독기가 장착된 전원 버튼의 위치를 나타내고 설치 절차를 시각적으로 보여 줍니다.

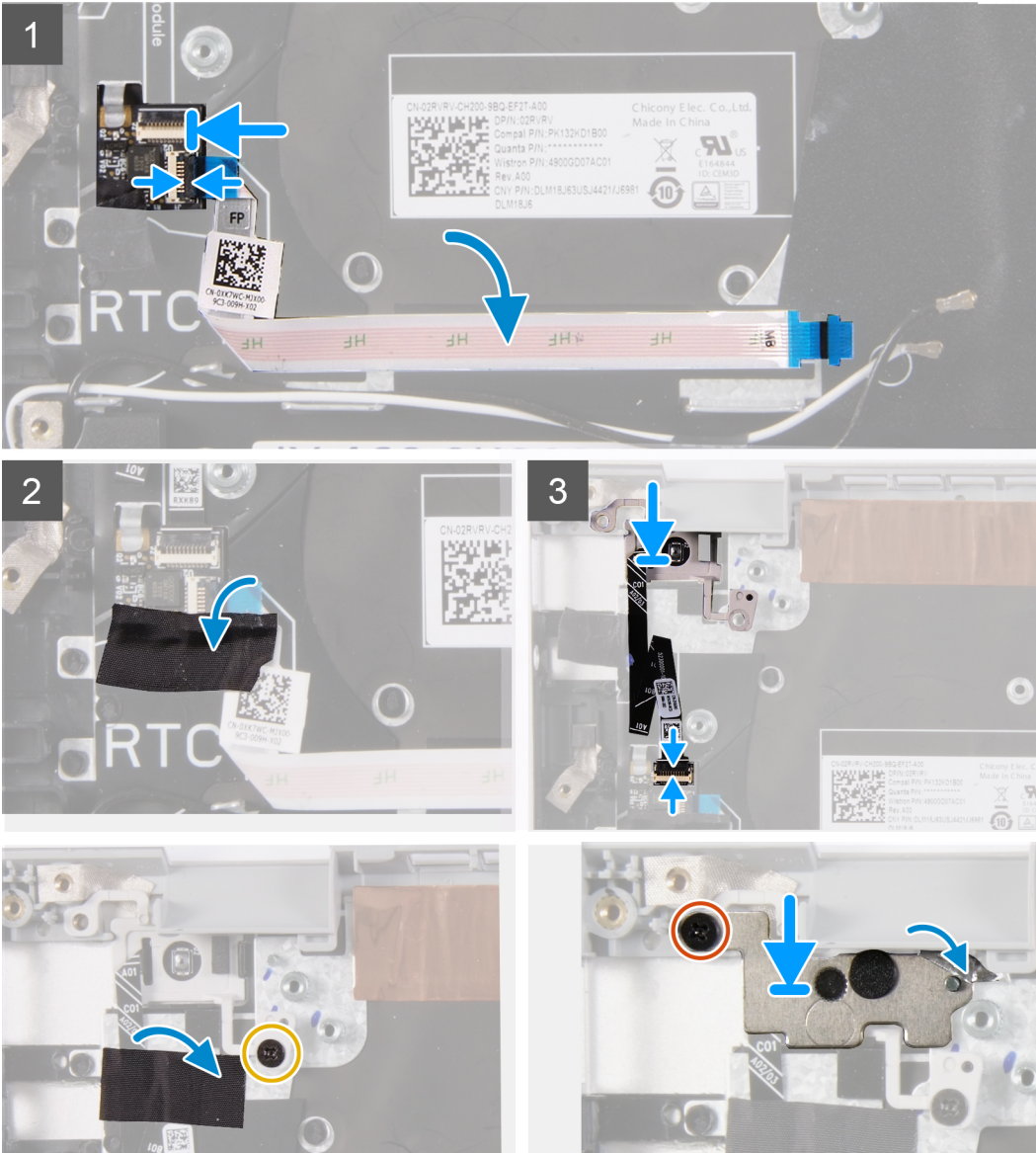
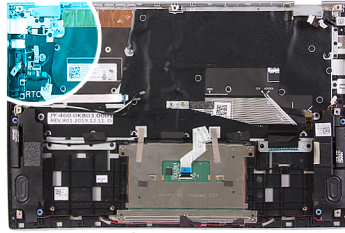

단계

1. 전원 버튼 보드를 팜레스트 및 키보드 어셈블리의 슬롯에 맞춥니다.
2. 지문 인식기 케이블을 전원 버튼 보드에 연결하고 래치를 닫습니다.
3. 지문 인식기 케이블을 팜레스트 및 키보드 어셈블리에 부착합니다.
4. 지문 인식기 케이블을 팜레스트 및 키보드 어셈블리에 고정하는 테이프를 부착합니다.
5. 전원 버튼을 팜레스트 및 키보드 어셈블리의 슬롯에 맞춥니다.
6. 전원 버튼 케이블을 전원 버튼 보드에 연결하고 래치를 닫습니다.
7. 전원 버튼 케이블을 팜레스트 및 키보드 어셈블리에 고정하는 테이프를 부착합니다.
8. 전원 버튼을 팜레스트 및 키보드 어셈블리에 고정하는 M2x5 나사를 장착합니다.
9. 전원 버튼 실드를 팜레스트 및 키보드 어셈블리의 슬롯에 맞춥니다.

10. 전원 버튼 실드를 팜레스트 및 키보드 어셈블리에 고정하는 M2x3 나사를 장착합니다.
11. 전원 버튼 실드를 팜레스트 및 키보드 어셈블리에 고정하는 마일라 테이프를 부착합니다.

다음 단계

1. 전원 어댑터 포트를 설치합니다.
2. 디스플레이 어셈블리를 설치합니다.
3. 시스템 보드를 설치합니다.
4. 스피커를 설치합니다.
5. 4셀 배터리 또는 3셀 배터리를 설치합니다.
6. 베이스 커버를 설치합니다.
7. 컴퓨터 내부 작업을 마친 후의 절차를 따릅니다.

손목 받침대 및 키보드 어셈블리

팜레스트 및 키보드 어셈블리 제거

전제조건

1. 컴퓨터 내부 작업을 시작하기 전의 절차를 따릅니다.
2. 베이스 커버를 제거합니다.
3. 4셀 배터리 또는 3셀 배터리를 제거합니다.
4. 스피커를 분리합니다.
5. 시스템 보드를 제거합니다.
 - ① **노트:** 시스템 보드는 연결된 방열판과 함께 제거할 수 있습니다.
6. 디스플레이 어셈블리를 제거합니다.
7. 전원 어댑터 포트를 분리합니다.
8. 지문 인식기가 탑재된 전원 버튼 또는 전원 버튼을 제거합니다.
9. 터치패드를 제거합니다.

이 작업 정보

다음 이미지는 팜레스트 및 키보드 어셈블리를 나타내고 제거 절차를 시각적으로 보여 줍니다.

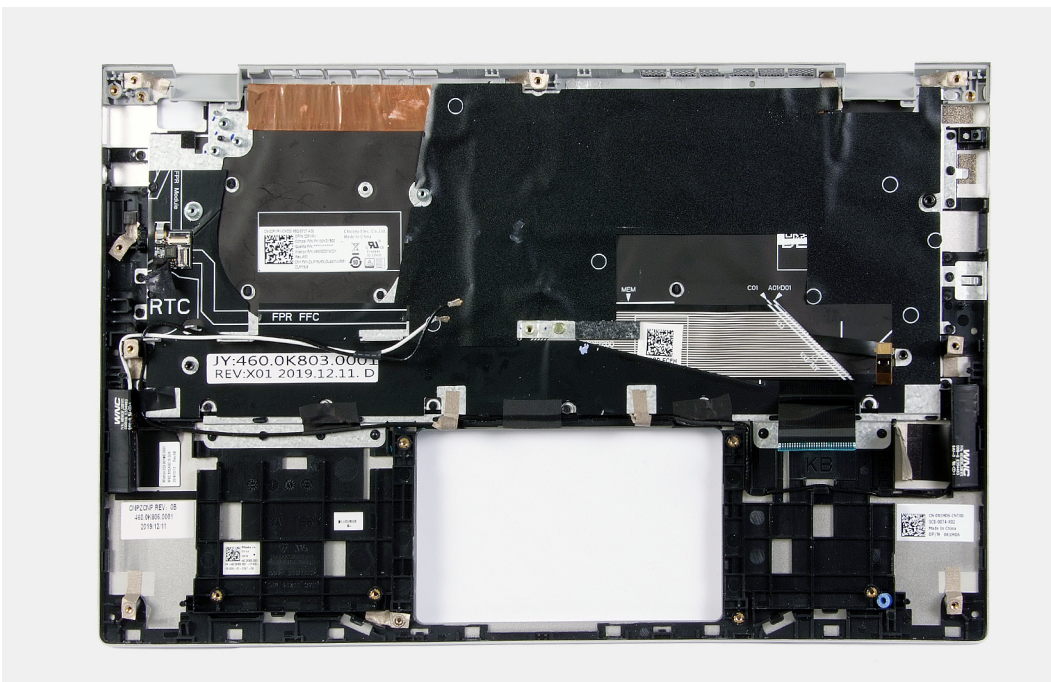

단계

사전 요구 사항에 명시된 단계를 수행하고 나면 팜레스트 및 키보드 어셈블리가 남습니다.

이 노트: 시스템 보드는 방열판이 부착된 상태로 제거할 수 있습니다.

팜레스트 및 키보드 어셈블리 설치

전제조건

구성 요소를 교체하는 경우 설치 절차를 수행하기 전에 기존 구성 요소부터 제거합니다.

이 작업 정보

다음 이미지는 손목 받침대 및 키보드 어셈블리를 나타내고 설치 절차를 시각적으로 보여 줍니다.

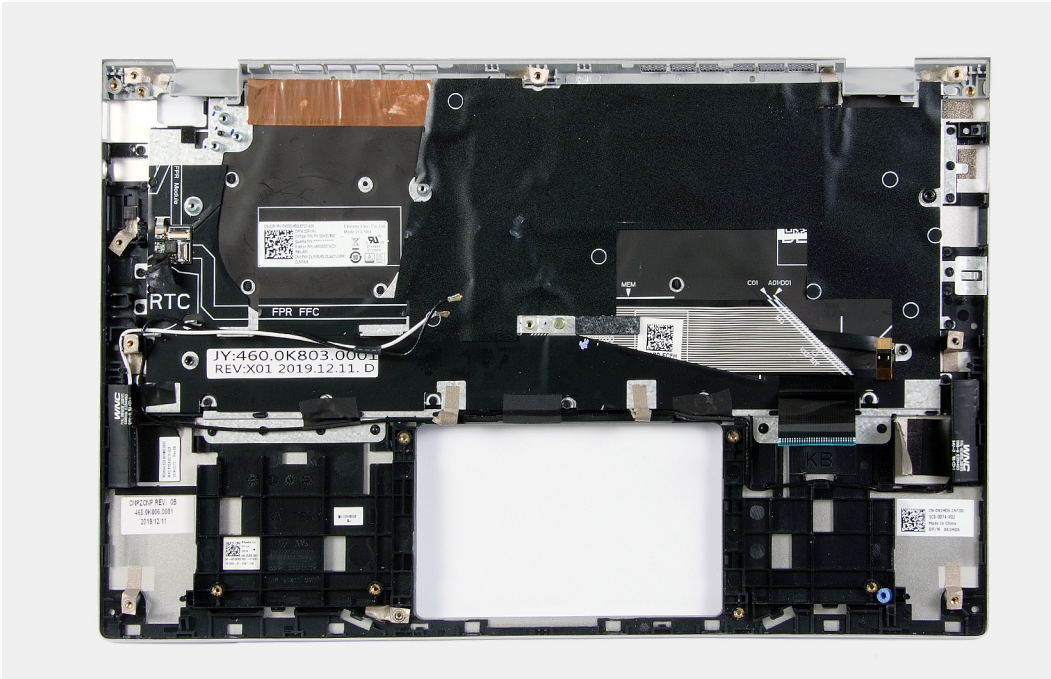

단계

팜레스트 및 키보드 어셈블리를 평평한 표면에 놓습니다.

다음 단계

1. 터치패드를 설치합니다.
2. 전원 어댑터 포트를 설치합니다.
3. 지문 인식기가 탑재된 전원 버튼 또는 전원 버튼을 설치합니다.
4. 디스플레이 어셈블리를 설치합니다.
5. 시스템 보드를 설치합니다.
6. 스피커를 설치합니다.
7. 4셀 배터리 또는 3셀 배터리를 설치합니다.
8. 베이스 커버를 설치합니다.
9. 컴퓨터 내부 작업을 마친 후의 절차를 따릅니다.

드라이버 및 다운로드

드라이버의 문제를 해결하거나 드라이버를 다운로드 또는 설치하는 경우 Dell 기술 자료 기사, 드라이버 및 다운로드 FAQ [SLN128938](#)을 숙지하는 것이 좋습니다.

시스템 설정

△ 주의: 컴퓨터 전문가가 아닌 경우 BIOS 설정 프로그램의 설정을 변경하지 마십시오. 일부 변경 시 컴퓨터가 올바르게 작동하지 않을 수 있습니다.

① 노트: 컴퓨터 및 장착된 디바이스에 따라 이 섹션에 나열된 항목이 표시될 수도 있고, 표시되지 않을 수도 있습니다.

① 노트: BIOS 설정 프로그램을 변경하기 전에 나중에 참조할 수 있도록 BIOS 설정 프로그램 화면 정보를 기록해 두는 것이 좋습니다.

BIOS 설정 프로그램은 다음과 같은 용도로 사용됩니다.

- 컴퓨터에 설치된 하드웨어의 정보 찾기(예: RAM 용량, 하드 드라이브 크기 등)
- 시스템 구성 정보를 변경합니다.
- 사용자 암호, 설치된 하드 드라이브 유형, 기본 디바이스 활성화 또는 비활성화와 같은 사용자 선택 옵션 설정 또는 변경

BIOS 설정 프로그램 시작하기

단계

1. 컴퓨터를 켭니다.
2. BIOS 설정 프로그램을 시작하려면 즉시 <F2> 키를 누릅니다.

① 노트: 시간이 초과되어 운영 체제 로고가 나타나면 바탕 화면이 표시될 때까지 기다린 다음 컴퓨터를 끄고 다시 시도하십시오.

탐색 키

① 노트: 대부분의 변경한 시스템 설정 옵션과 변경 사항은 기록되지만, 시스템을 다시 시작하기 전까지는 적용되지 않습니다.

표 3. 탐색 키

키	탐색기
위쪽 화살표	이전 필드로 이동합니다.
아래쪽 화살표	다음 필드로 이동합니다.
Enter	선택한 필드에서 값을 선택하거나(해당하는 경우) 필드의 링크로 이동합니다.
스페이스바	드롭다운 목록(있는 경우)을 확장하거나 축소합니다.
탭	다음 작업 영역으로 이동합니다. ① 노트: 표준 그래픽 브라우저에만 해당됩니다.
<Esc> 키	기본 화면이 보일 때까지 이전 페이지로 이동합니다. 기본 화면에서 Esc 키를 누르면 저장하지 않은 변경 사항을 저장하고 시스템을 다시 시작하라는 메시지가 표시됩니다.

원타임 부팅 메뉴

원타임 부팅 메뉴에 들어가려면 컴퓨터를 켜 다음 즉시 <F2> 키를 누릅니다.

이 노트: 컴퓨터가 켜져 있을 경우 컴퓨터를 종료하는 것이 좋습니다.

부팅할 수 있는 장치가 진단 옵션과 함께 원타임 부팅 메뉴에 표시됩니다. 부팅 메뉴 옵션은 다음과 같습니다.

- 이동식 드라이브(사용 가능한 경우)
- STXXXX 드라이브(사용 가능한 경우)
 - 이 노트:** XXX는 SATA 드라이브 번호를 표시합니다.
- 옵티컬 드라이브(사용 가능한 경우)
- SATA 하드 드라이브(사용 가능한 경우)
- 진단 프로그램
 - 이 노트:** 진단을 선택하면 **SupportAssist** 진단 화면이 표시됩니다.

부트 순서 화면에는 시스템 설정 화면에 액세스하기 위한 옵션도 표시됩니다.

시스템 설치 옵션

이 노트: 이 컴퓨터 및 설치된 디바이스에 따라 이 섹션에 나열된 항목이 표시될 수도 있고 표시되지 않을 수도 있습니다.

표 4. 시스템 설치 옵션- 시스템 정보 메뉴

개요	
BIOS Version	BIOS 버전 번호를 표시합니다.
Service Tag	컴퓨터의 서비스 태그를 표시합니다.
Asset Tag	컴퓨터의 자산 태그를 표시합니다.
오너십 태그	컴퓨터의 소유자 자산 태그를 표시합니다.
Manufacture Date	컴퓨터의 제조 날짜를 표시합니다.
Ownership Date	컴퓨터의 소유 날짜를 표시합니다.
Express Service Code	특급 서비스 코드를 표시합니다.
오너십 태그	컴퓨터의 소유자 자산 태그를 표시합니다.
서명된 펌웨어 업데이트	서명된 펌웨어 업데이트가 활성화되어 있는지 여부를 표시합니다.
배터리	배터리 상태를 표시합니다.
기본	기본 배터리를 표시합니다.
배터리 레벨	배터리 레벨을 표시합니다.
배터리 상태	배터리 상태를 표시합니다.
상태	전지 상태를 표시합니다.
AC 어댑터	AC 어댑터가 설치되어 있는지 여부를 표시합니다.
프로세서 정보	
프로세서 유형	프로세서 유형을 표시합니다.
Maximum Clock Speed	프로세서의 최대 클럭 속도를 표시합니다.
Core Count	프로세서의 코어 수를 표시합니다.
Processor L2 Cache	프로세서 L2 캐시 크기를 표시합니다.
Processor ID	프로세서 확인 코드를 표시합니다.
Processor L3 Cache	프로세서 L3 캐시 크기를 표시합니다.
Current Clock Speed	프로세서의 현재 클럭 속도를 표시합니다.
Minimum Clock Speed	프로세서의 최소 클럭 속도를 표시합니다.
마이크로코드 버전	마이크로코드 버전을 표시합니다.

표 4. 시스템 설치 옵션- 시스템 정보 메뉴 (계속)

개요	
인텔 Hyper-Threading 지원	프로세서가 HT(Hyper-Threading)를 지원하는지 여부를 표시합니다.
64-Bit Technology	64비트 기술을 사용하는지 여부를 표시합니다.
메모리 정보	
Memory Installed	설치된 총 컴퓨터 메모리를 표시합니다.
Memory Available	사용 가능한 총 컴퓨터 메모리를 표시합니다.
Memory Speed	메모리 속도를 표시합니다.
Memory Channel Mode	단일 모드 또는 이중 채널 모드를 표시합니다.
Memory Technology	메모리에 사용된 기술을 표시합니다.
Device Information	
비디오 컨트롤러	컴퓨터의 내장형 그래픽 정보를 표시합니다.
dGPU Video Controller	컴퓨터의 독립 그래픽 정보가 표시됩니다.
Video BIOS Version	컴퓨터의 비디오 BIOS 버전을 표시합니다.
비디오 메모리	컴퓨터의 비디오 메모리 정보를 표시합니다.
Panel Type	컴퓨터의 패널 유형을 표시합니다.
Native Resolution	컴퓨터의 기본 해상도를 표시합니다.
Audio Controller	컴퓨터의 오디오 컨트롤러 정보를 표시합니다.
Wi-Fi Device	컴퓨터의 무선 디바이스 정보를 표시합니다.
Bluetooth Device	컴퓨터의 Bluetooth 디바이스 정보를 표시합니다.

표 5. 시스템 설정 옵션 - 부팅 옵션 메뉴

부팅 옵션	
Advanced Boot Options	
Enable UEFI Network Stack	UEFI 네트워크 스택을 활성화 또는 비활성화합니다. 기본값: 해제
부팅 모드	
부팅 모드: UEFI만 해당	이 컴퓨터의 부팅 모드를 표시합니다.
부트 디바이스 활성화	이 컴퓨터의 부트 디바이스를 활성화 또는 비활성화합니다.
Boot Sequence	부팅 순서를 표시합니다.
BIOS Setup Advanced Mode	
	고급 BIOS 설정을 활성화 또는 비활성화합니다. 기본값: 설정
UEFI 부팅 경로 보안	
	F12 부팅 메뉴에서 UEFI 부팅 경로를 부팅할 때 사용자에게 관리자 암호를 입력하라는 메시지를 표시할지 여부를 활성화 또는 비활성화합니다. 기본값: 항상, 내부 HDD 제외

표 6. 시스템 설치 옵션—시스템 구성 메뉴

시스템 구성	
Date/Time	
날짜	컴퓨터 날짜를 MM/DD/YYYY 형식으로 설정합니다. 날짜에 대한 변경 사항이 바로 적용됩니다.
시간	HH/MM/SS 24시간 형식으로 컴퓨터 시간을 설정합니다. 12시간과 24시간 클럭 사이에서 전환할 수 있습니다. 시간에 대한 변경 사항이 바로 적용됩니다.

표 6. 시스템 설치 옵션—시스템 구성 메뉴 (계속)

시스템 구성	
Enable SMART Reporting(SMART 보고 사용)	컴퓨터를 시작하는 동안 SMART(Self-Monitoring, Analysis, and Reporting Technology)를 활성화 또는 비활성화하여 하드 드라이브 오류를 보고합니다. 기본값: 해제
Enable Audio(오디오 사용)	모든 내장형 오디오 컨트롤러를 활성화 또는 비활성화합니다. 기본값: 설정
마이크로폰 사용	마이크를 활성화 또는 비활성화합니다. 기본값: 설정
내부 스피커 사용	내부 스피커를 활성화 또는 비활성화합니다. 기본값: 설정
USB Configuration	
Enable Boot Support	USB 대용량 스토리지 디바이스(예: 외부 하드 드라이브, 옵티컬 드라이브 및 USB 드라이브)에서의 부팅을 활성화 또는 비활성화합니다.
외부 USB 포트 활성화	운영 체제 환경에서 작동하도록 USB 포트를 활성화 또는 비활성화합니다.
SATA Operation	
	내장형 SATA 하드 드라이브 컨트롤러의 작동 모드를 구성합니다. 기본값: RAID. SATA는 RAID(인텔 고속 스토리지 기술)를 지원하도록 구성되어 있습니다.
드라이브	
M.2 PCIe SSD-0/SATA-2	다양한 온보드 드라이브를 활성화 또는 비활성화합니다. 기본값: 설정
SATA-0	기본값: 설정
드라이브 정보	다양한 온보드 드라이브의 정보를 표시합니다.
Miscellaneous Devices	
Enable Camera	다양한 온보드 디바이스를 활성화 또는 비활성화합니다. 카메라를 활성화 또는 비활성화합니다. 기본값: 설정
Keyboard Illumination	키보드 조명 기능의 작동 모드를 구성합니다. 기본값: 비활성화 키보드 조명이 항상 꺼집니다.
Keyboard Backlight Timeout on AC	AC 어댑터가 컴퓨터에 연결되어 있는 경우 키보드의 시간 초과 값을 구성합니다. 키보드 백라이트 시간 초과 값은 백라이트가 활성화되어 있는 경우에만 적용됩니다. 기본값: 10초.
Keyboard Backlight Timeout on Battery	컴퓨터가 배터리로 실행 중일 때 키보드의 시간 초과 값을 구성합니다. 키보드 백라이트 시간 초과 값은 백라이트가 활성화되어 있는 경우에만 적용됩니다. 기본값: 10초.
터치스크린	운영 체제에 대해 터치스크린을 활성화 또는 비활성화합니다. ① 노트: 터치스크린은 이 설정에 관계 없이 항상 BIOS 설정에서 작동합니다. 기본값: 설정

표 7. 시스템 설치 옵션—비디오 메뉴

비디오	
LCD Brightness	
배터리 전원 밝기	컴퓨터가 배터리 전원으로 실행 중일 때 화면 밝기를 설정합니다.
AC 전원 밝기	컴퓨터가 AC 전원으로 실행 중일 때 화면 밝기를 설정합니다.

표 7. 시스템 설치 옵션—비디오 메뉴 (계속)

비디오	
EcoPower	적절한 경우 화면 밝기를 줄여서 배터리 지속 시간을 증가시키는 EcoPower를 활성화 또는 비활성화합니다. 기본값: 설정

표 8. 시스템 설치 옵션—보안 메뉴

보안	
Enable Admin Setup Lockout(관리자 설정 잠금 사용)	관리자 암호가 설정되어 있을 때 사용자가 BIOS 설정에 액세스하도록 활성화 또는 비활성화합니다. 기본값: 해제
Password Bypass	시스템을 재시작하는 동안 시스템(부팅) 암호와 내부 하드 드라이브 암호를 생략할 수 있습니다. 기본값: 비활성화
Enable Non-Admin Password Changes	사용자가 관리자 암호 없이 시스템 및 하드 드라이브 암호를 변경하도록 활성화 또는 비활성화합니다. 기본값: 설정
Non-Admin Setup Changes	
Allow Wireless Switch Changes(무선 스위치 변경 허용)	관리자 암호가 설정되어 있을 때 설정 옵션에 대한 변경 내용을 활성화 또는 비활성화합니다. 기본값: 해제
Enable UEFI Capsule Firmware Updates(UEFI 캡슐 펌웨어 업데이트 활성화)	UEFI 캡슐 업데이트 패키지를 통한 BIOS 업데이트를 활성화 또는 비활성화합니다.
Computrace	
Intel Platform Trust Technology On	운영 체제 PTT(Platform Trust Technology) 표시를 활성화 또는 비활성화합니다. 기본값: 설정
지우기 명령의 PPI 무시	지우기 명령을 실행하면 BIOS PPI(Physical Presence Interface) 사용자 프롬프트를 건너뛰도록 운영 체제를 활성화 또는 비활성화합니다. 기본값: 해제
지우기	PTT 소유자 정보를 지우도록 컴퓨터를 활성화 또는 비활성화하고 PTT를 기본 상태로 되돌립니다. 기본값: 해제
Intel SGX	
SMM Security Mitigation	추가 UEFI SMM 보안 마이그레이션 보호를 활성화 또는 비활성화합니다. 기본값: 해제
	이 노트: 이 기능은 일부 레거시 툴 및 애플리케이션에서 호환성 문제 또는 기능 손실을 일으킬 수 있습니다.
Enable Strong Passwords	강력한 암호 사용을 활성화 또는 비활성화합니다. 기본값: 해제
Password Configuration	
Admin Password	관리자 암호 및 시스템 암호에 허용되는 최소 및 최대 문자 수를 제어합니다. 관리자 암호(경우에 따라 "설정" 암호라고 하기도 함)를 설정, 변경 또는 삭제합니다.

표 8. 시스템 설치 옵션—보안 메뉴 (계속)

보안	
System Password	시스템 암호를 설정, 변경 또는 삭제합니다.
Enable Master Password Lockout(마스터 암호 잠금 활성화)	마스터 암호 지원을 활성화 또는 비활성화합니다. 기본값: 해제

표 9. 시스템 설치 옵션—보안 부팅 메뉴

보안 부팅	
Enable Secure Boot	검증된 부팅 소프트웨어만 사용하여 부팅하도록 컴퓨터를 활성화 또는 비활성화합니다. 기본값: 해제 ① 노트: 보안 부팅을 활성화하려면 컴퓨터가 UEFI 부팅 모드에 있어야 하며 레거시 옵션 ROM 활성화 옵션을 해제해야 합니다.
Secure Boot Mode	보안 부팅 작업 모드를 선택합니다. 기본값: 배포된 모드. ① 노트: 배포된 모드는 보안 부팅의 정상적인 작동을 위해 선택해야 합니다.

표 10. 시스템 설정 옵션 - 전문 키 관리 메뉴

Expert Key Management	
Enable Custom Mode	PK, KEK, db, dbx 보안 키 데이터베이스의 키가 수정되도록 활성화 또는 비활성화합니다. 기본값: 해제
Custom Mode Key Management	전문 키 관리에 대한 사용자 지정 값을 선택합니다. 기본값: PK.

표 11. 시스템 설치 옵션—성능 메뉴

성능	
Intel Hyper-Threading Technology	프로세서 리소스를 보다 효율적으로 사용하도록 인텔 Hyper-Threading 기술을 활성화 또는 비활성화합니다. 기본값: 설정
Intel SpeedStep	프로세서 전압 및 코어 주파수를 동적으로 조정하여 평균 전력 사용량 및 열 생산을 줄이도록 인텔 SpeedStep 기술을 활성화 또는 비활성화합니다.. 기본값: 설정
Intel TurboBoost Technology	프로세서의 인텔 TurboBoost 모드를 활성화 또는 비활성화합니다. 활성화되면 인텔 TurboBoost 드라이버가 CPU 또는 그래픽 프로세서의 성능을 높입니다. 기본값: 설정
Multi Core Support	운영 체제에서 사용 가능한 CPU 코어의 개수를 변경합니다. 기본값은 최대 수의 코어로 설정됩니다. 기본값: 모든 코어.
Enable C-State Control	저전력 상태로 전환하고 종료하는 CPU의 기능을 활성화 또는 비활성화합니다. 기본값: 설정

표 12. 시스템 설치 옵션—전원 관리 메뉴

전원 관리

AC 연결 시 재개	컴퓨터에 AC 전원이 공급되는 경우 컴퓨터가 켜지고 부팅으로 전환하도록 활성화합니다. 기본값: 해제
Auto On Time	정의된 날짜 및 시간에 자동으로 켜지도록 컴퓨터를 활성화합니다. 기본값: 비활성화 시스템이 자동으로 켜지지 않습니다.
Battery Charge Configuration	전원 사용 시간 동안 컴퓨터가 배터리로 실행하도록 활성화합니다. 각 요일의 특정 시간 사이에 AC 전력을 사용하지 못하게 하려면 아래 옵션을 사용합니다. 기본값: 적응형 배터리 설정은 일반적인 배터리 사용 패턴에 따라 적절히 최적화됩니다.
Enable Advanced Battery Charge Configuration	시작 시간부터 지정한 작업 기간까지 Advanced Battery Charge Configuration(고급 배터리 충전 구성) 기능을 활성화합니다. 고급 배터리 충전은 작업일 동안 사용량이 많을 때에도 배터리 상태를 최대화합니다. 기본값: 해제
Block Sleep	컴퓨터가 운영 체제의 절전(S3) 모드로 전환되지 않도록 차단합니다. 기본값: 해제 ① 노트: 활성화된 경우, 컴퓨터가 절전 모드로 전환되지 않고 인텔 Rapid Start는 자동으로 비활성화되며 절전으로 설정된 경우 운영 체제 전원 옵션은 비어 있습니다.
Enable USB Wake Support	USB 디바이스가 대기 모드의 컴퓨터를 재개하도록 활성화합니다. 기본값: 해제
Enable Intel Speed Shift Technology	운영 체제가 적절한 프로세서 성능을 자동으로 선택할 수 있게 하는 인텔 Speed Shift Technology 지원을 활성화 또는 비활성화합니다. 기본값: 설정
Lid Switch	덮개가 열릴 때마다 꺼짐 상태에서 컴퓨터가 켜지도록 활성화합니다. 기본값: 설정

표 13. 시스템 설치 옵션—무선 메뉴

무선	
Wireless Switch	무선 디바이스를 무선 스위치로 제어할 수 있는지 여부를 결정합니다. Windows 8 시스템의 경우 이는 운영 체제 드라이버로 직접 제어됩니다. 결과적으로 설정은 무선 스위치 동작에 영향을 미치지 않습니다. ① 노트: WLAN 및 WiGig가 모두 있는 경우, 제어 활성화/비활성화는 함께 연결됩니다. 그러므로 설정을 독립적으로 활성화 또는 비활성화할 수 없습니다.
WLAN	기본값: 설정
Bluetooth	기본값: 설정
Wireless Device Enable	내부 WLAN/Bluetooth 디바이스를 활성화 또는 비활성화합니다.
WLAN	기본값: 설정
Bluetooth	기본값: 설정

표 14. 시스템 설치 옵션—POST 동작 메뉴

POST 동작

Numlock Enable	컴퓨터가 부팅될 때 Numlock을 활성화 또는 비활성화합니다.
----------------	-------------------------------------

표 14. 시스템 설치 옵션—POST 동작 메뉴 (계속)

POST 동작

어댑터 경고 사용	기본값: 설정 부팅 중에 컴퓨터가 어댑터 경고 메시지를 표시하도록 활성화합니다.
Extend BIOS POST Time	기본값: 설정 BIOS POST(Power-On Self-Test) 로드 시간을 구성합니다. 기본값: 0초.
Fastboot	UEFI 부팅 프로세스의 속도를 구성합니다. 기본: 전체 부팅 중 전체 하드웨어 및 구성 초기화를 수행합니다.
Fn Lock Options	Fn 잠금 모드를 활성화 또는 비활성화합니다. 기본값: 설정
잠금 모드	기본값: 잠금 모드 보조. 잠금 모드 보조 = 이 옵션이 선택되어 있으면 <F1>~<F12> 키가 코드에서 보조 기능의 코드를 스캐닝합니다.
전체 화면 로고	이미지가 화면 해상도와 일치하는 경우 컴퓨터가 전체 화면 로고를 표시하도록 활성화 또는 비활성화합니다. 기본값: 해제
Warnings and Errors	부팅 중에 경고 또는 오류 발생 시 동작을 선택합니다. 기본값: 경고 및 오류 메시지 경고 또는 오류 감지 시 중지하거나 메시지를 표시하거나 사용자 입력을 기다립니다. ① 노트: 컴퓨터 하드웨어의 작동에 중요하다고 간주되는 오류는 항상 컴퓨터를 중단시킵니다.

표 15. 시스템 설정 옵션 - 가상화 메뉴

가상화	
Intel Virtualization Technology	컴퓨터가 VMM(Virtual Machine Monitor)을 실행하도록 활성화합니다. 기본값: 설정
VT for Direct I/O	컴퓨터가 VT-d(Virtualization Technology for Direct) I/O를 수행하도록 활성화합니다. VT-d는 메모리 맵 I/O용 가상화를 제공하는 인텔 방법입니다. 기본값: 설정

표 16. 시스템 설치 옵션—유지 보수 메뉴

유지 보수	
Asset Tag	IT 관리자가 특정 시스템을 고유하게 식별하기 위해 사용할 수 있는 시스템 자산 태그를 생성합니다. BIOS에서 설정되면 자산 태그를 변경할 수 없습니다.
Service Tag	컴퓨터의 서비스 태그를 표시합니다.
BIOS Recovery from Hard Drive	부팅 블록 부분이 온전히 유지되고 작동하는 한 컴퓨터가 불량 BIOS 이미지에서 복구하도록 활성화합니다. 기본값: 설정 ① 노트: BIOS 복구는 기본 BIOS 블록을 수정하도록 설계되었으며 부팅 블록이 손상된 경우에는 작동하지 않습니다. 또한, EC 손상, ME 손상 또는 하드웨어 문제가 발생하는 경우 이 기능이 작동하지 않습니다. 복구 이미지는 드라이브의 암호화되지 않은 파티션에 있어야 합니다.
BIOS Auto-Recovery(BIOS 자동 복구)	컴퓨터가 사용자 작업 없이 BIOS를 자동으로 복구하도록 활성화합니다. 이 기능을 사용하려면 하드 드라이브에서 BIOS 복구를 활성화로 설정해야 합니다.

표 16. 시스템 설치 옵션—유지 보수 메뉴 (계속)

유지 보수	
	기본값: 해제
Start Data Wipe	<p>△주의: 이 보안 지우기 작업은 재구성될 수 없는 방식으로 정보를 삭제합니다.</p> <p>활성화된 경우, BIOS는 다음 재부팅 시 마더보드에 연결된 스토리지 디바이스의 데이터 지우기 주기를 대기열에 넣습니다.</p> <p>기본값: 해제</p>
BIOS 다운그레이드 허용	<p>시스템 펌웨어의 이전 버전으로의 플래시를 제어합니다.</p> <p>기본값: 설정</p>

표 17. 시스템 설치 옵션—시스템 로그 메뉴

시스템 로그	
Power Event Log	<p>전원 이벤트를 표시합니다.</p> <p>기본값: 유지.</p>
BIOS 이벤트 로그	<p>BIOS 이벤트를 표시합니다.</p> <p>기본값: 유지.</p>
열 이벤트 로그	<p>열 이벤트를 표시합니다.</p> <p>기본값: 유지.</p>

표 18. 시스템 설정 옵션 - SupportAssist 메뉴

SupportAssist	
Dell 자동 운영 체제 복구 임계값	<p>SupportAssist 시스템 해상도 콘솔 및 Dell 운영 체제 복구 툴에 대한 자동 부팅 흐름을 제어합니다.</p> <p>기본: 2</p>
SupportAssist 운영 체제 복구	<p>특정 시스템 오류에서의 SupportAssist 운영 체제 복구 툴에 대한 부팅 흐름을 활성화 또는 비활성화합니다.</p> <p>기본값: 설정</p>

Windows에서 BIOS 업데이트

전제조건

시스템 보드를 교체할 때나 업데이트가 제공될 때 BIOS(시스템 설정)를 업데이트하는 것이 좋습니다.

이 작업 정보

이 노트: BitLocker가 활성화되어 있는 경우 시스템 BIOS를 업데이트하기 전에 일시 중지하고 BIOS 업데이트 완료 후 다시 활성화해야 합니다.

단계

1. 컴퓨터를 재시작하십시오.
2. **Dell.com/support**로 이동합니다.
 - 서비스 태그 또는 익스프레스 서비스 코드를 입력하고 제출을 클릭합니다.
 - **Detect Product(제품 확인)**를 클릭하고 화면의 지침을 따릅니다.
3. 서비스 태그를 찾을 수 없거나 검색할 수 없는 경우 **Choose from all products(모든 제품에서 선택)**를 클릭합니다.
4. 목록에서 **Products(제품)** 범주를 선택합니다.

 **노트:** 적절한 범주를 선택하여 제품 페이지에 연결합니다

5. 컴퓨터 모델을 선택하면 컴퓨터에 **Product Support(제품 지원)** 페이지가 표시됩니다.
6. **Get drivers(드라이버 가져오기)**를 클릭하고 **Drivers and Downloads(드라이버 및 다운로드)**를 클릭합니다. 드라이버 및 다운로드 섹션이 열립니다.
7. **Find it myself(직접 찾기)**를 클릭합니다.
8. BIOS 버전을 보려면 **BIOS**를 클릭합니다.
9. 최신 BIOS 파일을 찾고 **Download(다운로드)**를 클릭합니다.
10. **Please select your download method below(아래에서 선호하는 다운로드 방법을 선택하십시오)** 창에서 선호하는 다운로드 방법을 선택하고 **Download File(파일 다운로드)**를 클릭합니다. **File Download(파일 다운로드)** 창이 나타납니다.
11. 파일을 바탕 컴퓨터에 저장하려면 **Save(저장)**를 클릭합니다.
12. **Run(실행)**를 클릭하여 업데이트 된 BIOS 설정을 컴퓨터에 설치합니다. 화면의 지시사항을 따르십시오.

BitLocker가 활성화된 시스템에서 BIOS 업데이트

 **주의:** BIOS를 업데이트하기 전에 BitLocker가 일시 중지되지 않으면 다음에 시스템을 재부팅 때 BitLocker 키가 인식되지 않습니다. 이 경우 계속 진행하려면 복구 키를 입력하라는 메시지가 표시되며 시스템에서는 재부팅할 때마다 이 메시지를 표시합니다. 복구 키를 모르는 경우 데이터가 손실되거나 운영 체제를 불필요하게 다시 설치해야 할 수 있습니다. 이 주제에 대한 자세한 내용은 기술 문서를 참조하십시오. <https://www.dell.com/support/article/sln153694>

USB 플래시 드라이브를 사용하여 시스템 BIOS 업데이트

이 작업 정보

시스템을 Windows에 로드할 수 없지만 BIOS를 업데이트해야 하는 경우 다른 시스템을 사용하여 BIOS 파일을 다운로드하고 이를 부팅 가능한 USB 플래시 드라이브에 저장합니다.

 **노트:** 부팅 가능한 USB 플래시 드라이브를 사용해야 합니다. 자세한 내용은 다음 기사를 참조하십시오. <https://www.dell.com/support/article/sln143196/>

단계

1. BIOS 업데이트 .EXE 파일을 다른 시스템에 다운로드합니다.
2. O9010A12.EXE 파일(예시)을 부팅 가능한 USB 플래시 드라이브로 복사합니다.
3. USB 플래시 드라이브를 BIOS 업데이트가 필요한 시스템에 삽입합니다.
4. 시스템을 다시 시작하고 Dell 로고가 나타날 때 F12 키를 눌러 원타임 부팅 메뉴를 표시합니다.
5. 화살표 키를 사용하여 **USB Storage Device(USB 스토리지 디바이스)**를 선택하고 Return(돌아가기)을 클릭합니다.
6. 시스템이 Diag C:\> 프롬프트로 부팅됩니다.
7. 전체 파일 이름 O9010A12.exe(예시)를 입력하여 파일을 실행하고 Return(돌아가기)을 누릅니다.
8. BIOS 업데이트 유틸리티가 로드되면 화면의 지침을 따릅니다.



그림 1. DOS BIOS 업데이트 화면

Linux 및 Ubuntu 환경에서 Dell BIOS 업데이트

Ubuntu와 같은 Linux 환경에서 시스템 BIOS를 업데이트하려면 <https://www.dell.com/support/article/sln171755/>를 참조하십시오.

F12 원타임 부팅 메뉴에서 BIOS 플래싱

FAT32 USB 키에 복사된 BIOS update.exe 파일로 시스템 BIOS를 업데이트하고 F12 원타임 부팅 메뉴에서 부팅합니다.

이 작업 정보

BIOS 업데이트

부팅 가능한 USB 키를 사용하여 Windows에서 BIOS 업데이트 파일을 실행하거나 시스템의 F12 원타임 부팅 메뉴에서 BIOS를 업데이트할 수도 있습니다.

2012년 이후에 설계된 Dell 시스템은 대부분 이 기능을 가지고 있으며, F12 원타임 부팅 메뉴로 시스템을 부팅해서 BIOS 플래시 업데이트가 시스템의 부팅 옵션으로 등록되어 있는지 확인하는 방식으로 기능을 확인할 수 있습니다. 옵션이 등록되어 있다면 해당 BIOS는 이 BIOS 업데이트 옵션을 지원합니다.

이 노트: F12 원타임 부팅 메뉴에 BIOS 플래시 업데이트 옵션이 있는 시스템만 이 기능을 사용할 수 있습니다.

원타임 부팅 메뉴에서 업데이트

F12 원타임 부팅 메뉴에서 BIOS를 업데이트하려면 다음이 필요합니다.

- FAT32 파일 시스템으로 포맷된 USB 키(키 자체가 부팅용일 필요는 없음)
- Dell 지원 웹사이트에서 다운로드하여 USB 키의 루트에 복사한 BIOS 실행 파일
- 시스템에 연결된 AC 전원 어댑터
- 정상 작동하는 BIOS 플래시용 시스템 배터리

F12 메뉴에서 BIOS 업데이트 플래시 프로세스를 실행하려면 다음 단계를 수행합니다.

주의: BIOS 업데이트가 진행 중일 때 시스템 전원을 끄지 마십시오. 시스템을 끄면 시스템이 부팅하지 못하게 될 수 있습니다.

단계

1. 전원이 꺼진 상태에서 플래시를 복사해 넣은 USB 키를 시스템의 USB 포트에 삽입합니다.
2. 시스템 전원을 켜고 <F12> 키를 눌러 일회성 부팅 메뉴에 액세스합니다. 마우스 또는 화살표 키를 사용하여 BIOS 업데이트를 강조 표시한 후 <Enter> 키를 누릅니다.

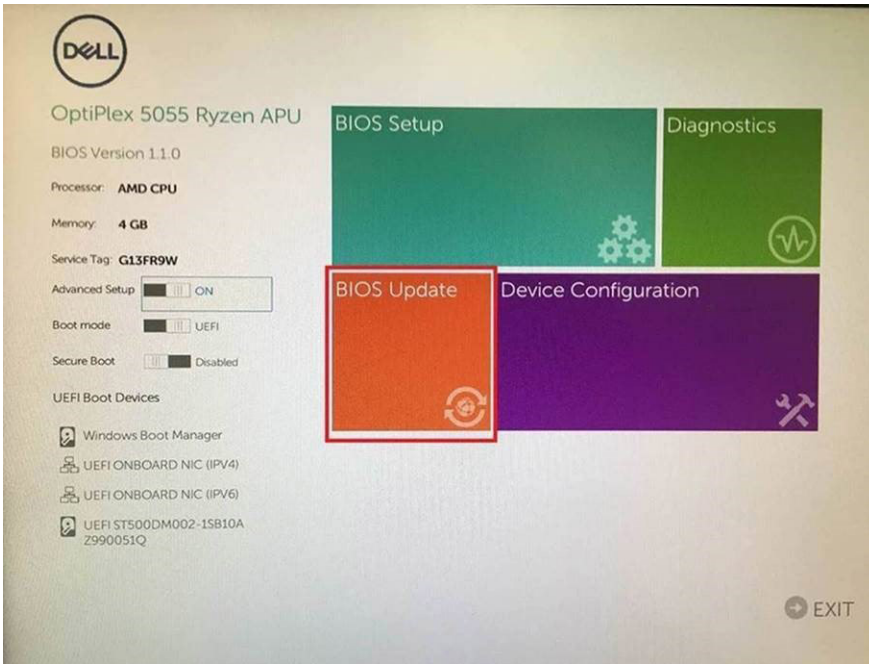

3. 플래시 BIOS 메뉴가 열리면 파일에서 플래시를 클릭합니다.

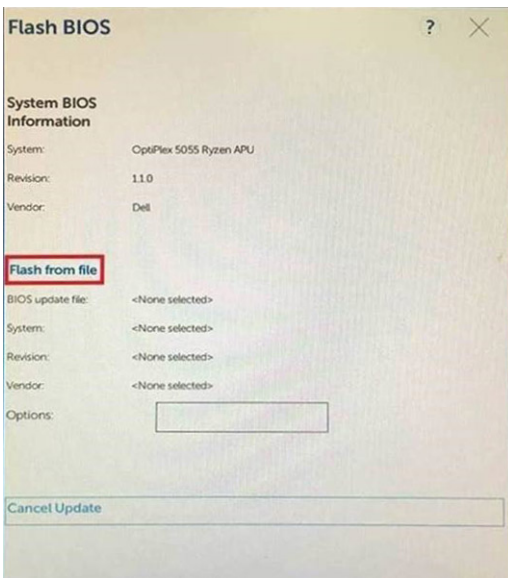

4. 외부 USB 디바이스를 선택하십시오.

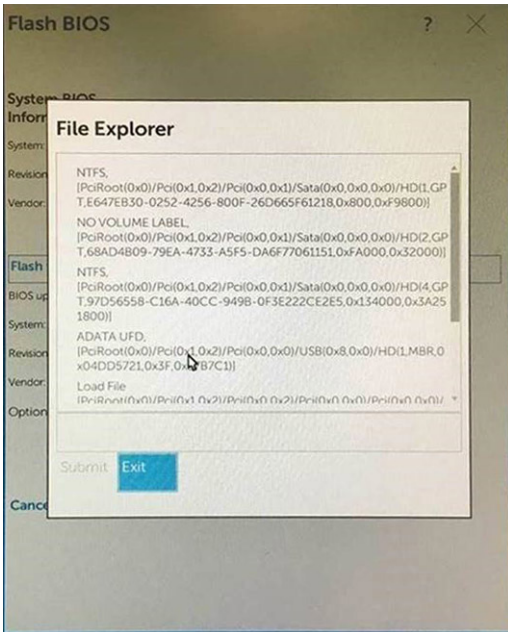

5. 파일이 선택되면, 플래시 대상 파일을 두 번 클릭한 후 제출을 누릅니다.

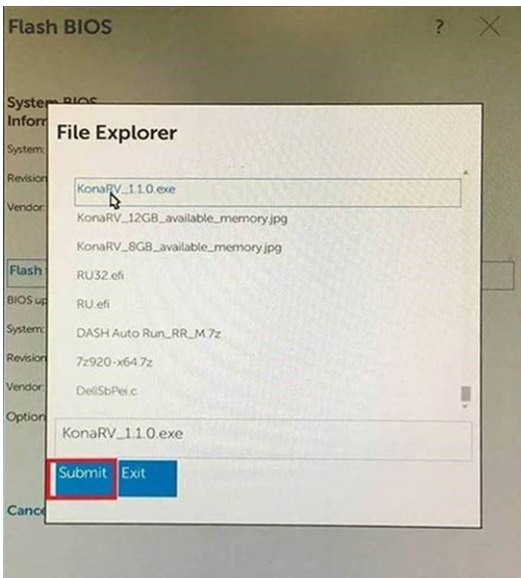

6. Update BIOS(BIOS 업데이트)를 클릭하면 시스템이 재부팅되어 BIOS를 플래시합니다.

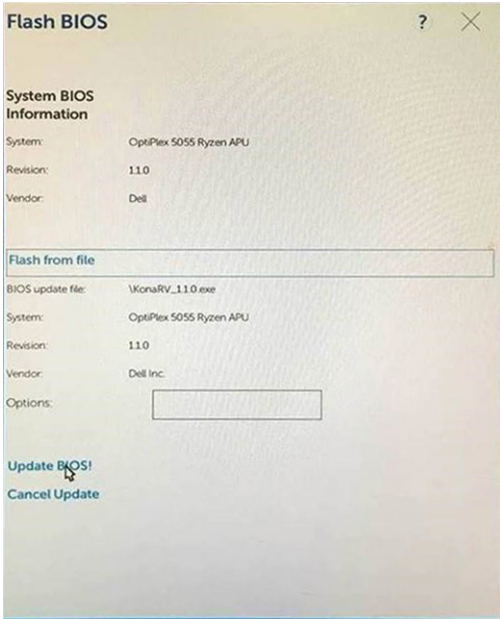

7. 완료되면 시스템이 재부팅되며 BIOS 업데이트 프로세스가 완료됩니다.

시스템 및 설정 암호

표 19. 시스템 및 설정 암호

암호 유형	설명
시스템 암호	시스템에 로그인하기 위해 입력해야 하는 암호입니다.
설정 암호	컴퓨터의 BIOS 설정에 액세스하고 변경하기 위해 입력해야 하는 암호.

컴퓨터 보안을 위해 시스템 및 설정 암호를 생성할 수 있습니다.

△ 주의: 암호 기능은 컴퓨터 데이터에 기본적인 수준의 보안을 제공합니다.

△ 주의: 컴퓨터가 잠겨 있지 않고 사용하지 않는 경우에는 컴퓨터에 저장된 데이터에 아무나 액세스할 수 있습니다.

① 노트: 시스템 및 설정 암호 기능은 비활성화되어 있습니다.

시스템 설정 암호 할당

전제조건

설정 안 됨 상태일 때만 새 시스템 또는 관리자 암호를 할당할 수 있습니다.

이 작업 정보

시스템 설정을 시작하려면 전원을 켜거나 재부팅한 직후에 <F2/F12> 키를 누릅니다.

단계

1. **System BIOS** 또는 **System Setup** 화면에서 **Security**를 선택하고 <Enter> 키를 누릅니다. **Security** 화면이 표시됩니다.
2. **System/Admin Password**를 선택하고 **Enter the new password** 필드에서 암호를 생성합니다. 다음 지침을 따라 시스템 암호를 할당합니다.
 - 암호 길이는 최대 32글자입니다.
 - 암호에는 0부터 9까지의 숫자가 포함될 수 있습니다.

- 소문자만 유효하며 대문자는 유효하지 않습니다.
 - 다음 특수 문자만 유효합니다: 공백, ("), (+), (.), (-), (.), (/), (:), ([), (\), (]), (').
3. 새 암호 확인 필드에 입력했던 시스템 암호를 입력하고 **OK(확인)**를 클릭합니다.
 4. <Esc> 키를 누르고 변경 사항을 저장하라는 프롬프트를 누릅니다.
 5. 변경 사항을 저장하려면 Y를 누릅니다.
컴퓨터를 다시 부팅합니다.

기존 시스템 설정 암호 삭제 또는 변경

전제조건

기존 시스템 및/또는 설정 암호를 삭제하거나 변경하려 시도하기 전에 **Password Status**가 시스템 설정에서 Unlocked인지 확인합니다. 암호 상태가 잠금인 경우에는 기존 시스템 또는 설정 암호를 삭제하거나 변경할 수 없습니다.

이 작업 정보

시스템 설정을 시작하려면 전원을 켜거나 재부팅한 직후에 <F2/F12> 키를 누릅니다.

단계

1. **System BIOS** 또는 **System Setup** 화면에서 **System Security**를 선택하고 <Enter> 키를 누릅니다.
System Security(시스템 보안) 화면이 표시됩니다.
2. **System Security**(시스템 보안) 화면에서 **Password Status(암호 상태)**를 **Unlocked(잠금 해제)**합니다.
3. **System Password**를 선택하고, 기존 시스템 암호를 변경하거나 삭제한 후 <Enter> 또는 <Tab> 키를 누릅니다.
4. **Setup Password**를 선택하고, 기존 설정 암호를 변경하거나 삭제한 후 <Enter> 또는 <Tab> 키를 누릅니다.
 ⓘ **노트:** 시스템 및/또는 설정 암호를 변경하는 경우 프롬프트가 나타나면 새 암호를 다시 입력합니다. 시스템 및/또는 설정 암호를 삭제하는 경우 프롬프트가 나타나면 삭제를 확인합니다.
5. <Esc> 키를 누르고 변경 사항을 저장하라는 프롬프트를 누릅니다.
6. 변경 내용을 저장하고 시스템 설정에서 나가려면 Y를 누릅니다.
컴퓨터를 재부팅합니다.

CMOS 설정 지우기

이 작업 정보

⚠ **주의:** CMOS 설정 지우기를 통해 컴퓨터의 BIOS 설정을 재설정할 수 있습니다.

단계

1. 베이스 커버를 제거합니다.
2. 배터리를 제거합니다.
3. 코인 셀 배터리를 제거합니다.
4. 1분간 기다립니다.
5. 코인 셀 배터리를 설치합니다.
6. 배터리를 설치합니다.
7. 베이스 커버를 설치합니다.

BIOS(시스템 설정) 및 시스템 암호 지우기

이 작업 정보

시스템 또는 BIOS 암호를 지우려면 www.dell.com/contactdell에 설명된 대로 Dell 기술 지원에 문의하십시오.

ⓘ **노트:** Windows 또는 애플리케이션 암호를 재설정하는 방법에 대한 자세한 내용은 Windows 또는 애플리케이션과 함께 제공되는 문서 자료를 참조하십시오.

문제 해결

Dell SupportAssist 사전 부팅 시스템 성능 검사 진단

이 작업 정보

SupportAssist 진단(시스템 진단이라고도 함) 프로그램은 하드웨어 전체 검사를 수행합니다. Dell SupportAssist 사전 부팅 시스템 성능 검사 진단 진단은 BIOS에 내장되어 있으며 BIOS에 의해 내부적으로 시작됩니다. 내장형 시스템 진단 프로그램은 특정 디바이스 그룹 또는 디바이스에 대해 일련의 옵션을 제공하여 사용자가 다음을 수행할 수 있게 합니다.

- 자동으로 테스트 또는 상호 작용 모드를 실행합니다.
- 테스트를 반복합니다.
- 테스트 결과를 표시 또는 저장합니다.
- 오류가 발생한 디바이스에 대한 추가 정보를 제공하기 위해 추가 테스트 옵션으로 세부 검사를 실행합니다.
- 테스트가 성공적으로 완료되었음을 알리는 상태 메시지를 봅니다.
- 테스트 중 발생하는 문제를 알리는 오류 메시지를 봅니다.

① 노트: 특정 디바이스를 위한 일부 테스트는 사용자 상호 작용을 요구합니다. 진단 테스트를 수행할 때는 항상 컴퓨터 터미널 앞을 지켜야 합니다.

자세한 정보는 [내장형 및 온라인 진단으로 하드웨어 문제 해결\(SupportAssist ePSA, ePSA 또는 PSA 오류 코드\)](#)을 참조하십시오.

SupportAssist 사전 부팅 시스템 성능 검사 실행

단계

1. 컴퓨터를 켭니다.
2. 컴퓨터가 부팅될 때 Dell 로고가 나타나면 F12 키를 누릅니다.
3. 부팅 메뉴 화면에서 **Diagnostics(진단)** 옵션을 선택합니다.
4. 왼쪽 하단의 화살표를 클릭합니다.
진단 전면 페이지가 표시됩니다.
5. 오른쪽 하단 모서리의 화살표를 클릭하여 페이지 목록으로 이동합니다.
감지된 항목이 나열됩니다.
6. 특정 디바이스에서만 진단 테스트를 실행하려면 Esc를 누른 다음 **Yes(예)**를 눌러 진단 테스트를 중지합니다.
7. 왼쪽 창에서 장치를 선택하고 **Run Tests(테스트 실행)**을 클릭합니다.
8. 문제가 발생하면 오류 코드가 표시됩니다.
오류 코드와 검증 번호를 메모해둔 후 Dell에 문의하십시오.

유효성 검사 툴

이 섹션에는 SupportAssist ePSA, ePSA 또는 PSA 오류 코드의 유효성을 검사하는 방법에 대한 정보가 포함되어 있습니다.

오류 코드 검증은 아래의 두 가지 방법을 사용하여 수행할 수 있습니다.

- [온라인 ePSA\(Enhanced Preboot System Assessment\) 유효성 검사 툴](#)
- [스마트폰에서 QR 애플리케이션을 사용하여 QR 스캔](#)

온라인 SupportAssist 온보드 진단, ePSA 또는 PSA 오류 코드 유효성 검사 툴

사용 가이드

단계

1. 사용자는 SupportAssist 오류 창에서 정보를 얻을 수 있습니다.



2. <https://www.dell.com/support/diagnose/Pre-boot-Analysis> 섹션으로 이동합니다.
3. 오류 코드, 유효성 검사 코드, 서비스 태그를 입력합니다. 부품 일련 번호는 선택 사항입니다.

Error Code (without 2000-prefix) *	<input type="text" value="Error Code (without 2000-prefix)"/>
Validation Code *	<input type="text" value="Validation Code"/>
Service Tag ⓘ *	<input type="text" value="Service Tag"/>
Part Serial # (optional)	<input type="text" value="Part Serial # (optional)"/>
<input type="button" value="Submit"/>	

[View System Requirements and Privacy And Legal Information](#)

① **노트:** 오류 코드의 경우 코드의 마지막 3자리 또는 4자리만 사용하십시오. (사용자는 2000-0142 대신 0142 또는 142를 입력할 수 있음)

4. 필요한 모든 정보가 입력되면 **Submit(제출)**을 클릭합니다.

Error Code (without 2000-prefix) *

Validation Code *

Service Tag  *

Part Serial # (optional)

[Submit](#)

[View System Requirements and Privacy And Legal Information](#)

결과

유효한 오류 코드 예



19.5"

Vostro 20 All-in-One 3055

Service Tag: [XXXXXXXXXX](#) | Express Service Code: [38627486440](#)

[Add to My Products List](#)

[View a different product](#)

Manuals
Warranty
System configuration

Diagnostics

Support topics & articles

Drivers & downloads

General maintenance

Parts & accessories

 Your system is currently Out of Warranty. Please contact Dell Technical Support for further assistance.

Result: Issues Found.

Your result requires attention. Review the affected hardware below and follow the instructions to troubleshoot problems or you may be presented with a request to replace parts. [Clear results](#)

 **Needs Attention: System maintenance**

Needs Attention

A potential error has been found. [Click here](#) to view a list of steps that can help resolve your issue.

See full scan results.

Diagnostics Completed

Hardware

Diagnostic Name	Error Code	Serial #	Result
EP5A	141		 Failed

올바른 정보를 입력하면 온라인 툴을 통해 다음 정보가 포함된 위의 화면으로 이동됩니다.

- 오류 코드 및 결과 확인
- 부품 교체 추천
- 고객이 여전히 Dell 보증의 적용을 받는 경우
- 서비스 태그 아래에 해결되지 않은 사례가 있는 경우 사례 참조 번호

잘못된 오류 코드 예

Error Code (without 2000-prefix) *	0141
Validation Code *	123456
Service Tag ⓘ *	XXXXXXXXXX
Part Serial # (optional)	Part Serial # (optional)

 You have entered an invalid ePSA request, please check your details and try again.

Submit

QR 앱 유효성 검사 틀

이 작업 정보

고객은 온라인 툴을 사용하는 것 외에도 스마트폰에서 QR 애플리케이션으로 QR 코드를 스캔하여 오류 코드의 유효성을 검사할 수도 있습니다.

단계

1. 사용자는 SupportAssist 온보드 진단 오류 화면에서 QR 코드를 얻을 수 있습니다.



2. 사용자는 스마트폰의 QR 코드 스캐너 애플리케이션을 사용하여 QR 코드를 스캔할 수 있습니다.

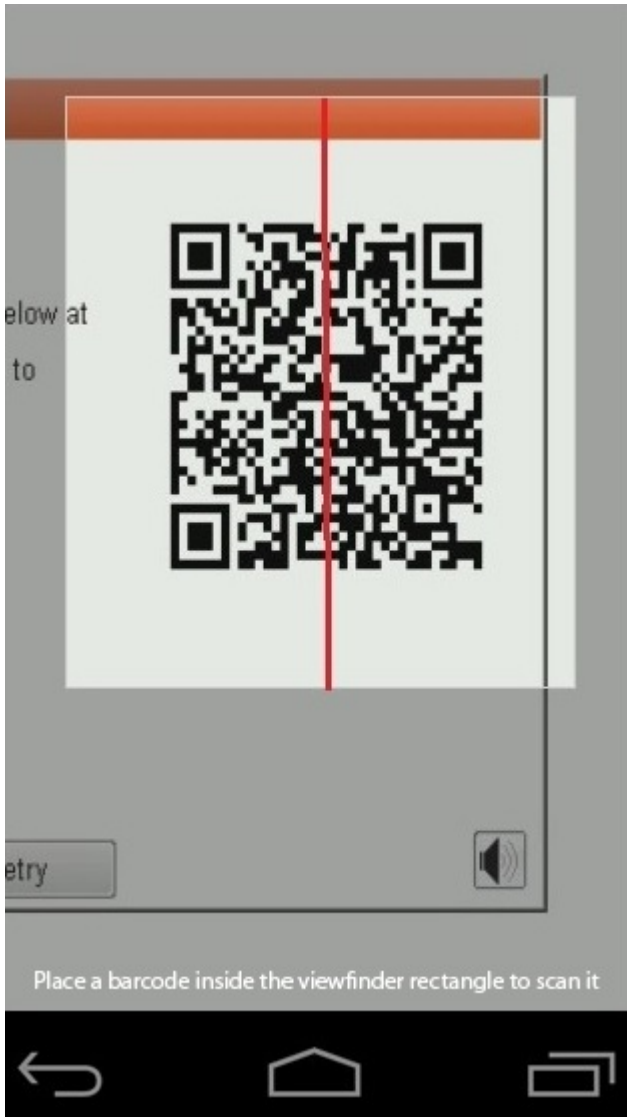

3. QR 코드 스캐너 애플리케이션은 코드를 스캔하고 링크를 자동으로 생성합니다. 계속하려면 링크를 클릭합니다.

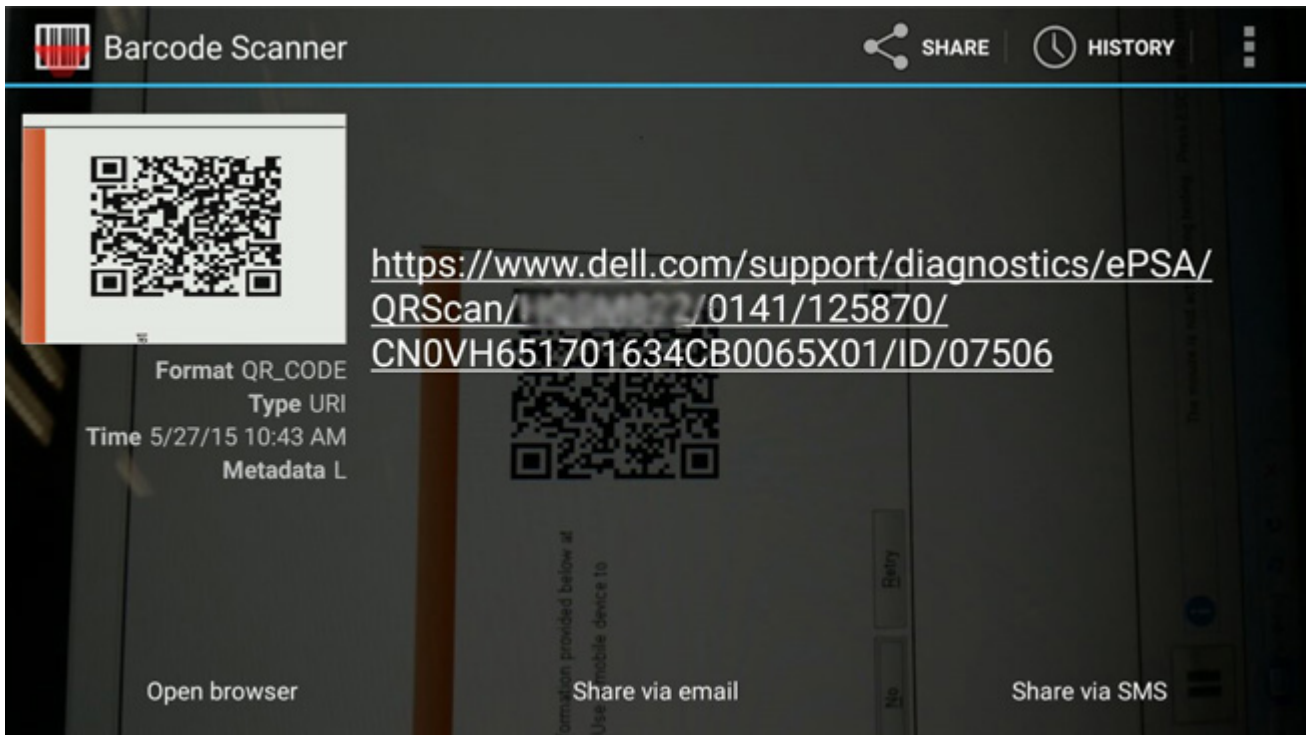

결과

생성된 링크를 클릭하면 다음 정보를 포함하는 Dell 지원 웹사이트로 이동합니다.

- 오류 코드 및 결과 확인
- 부품 교체 추천
- 고객이 여전히 Dell 보증의 적용을 받는 경우
- 서비스 태그 아래에 해결되지 않은 사례가 있는 경우 사례 참조 번호

Vostro 20 All-in-One 3055
Service Tag: XXXXXXXXXX | Express Service Code: XXXXXXXXXX
Add to My Products List
View a different product

Manuals Warranty System configuration

Diagnostics

- Support topics & articles
- Drivers & downloads
- General maintenance
- Parts & accessories

Result: Issues Found.

Your result requires attention. Review the affected hardware below and follow the instructions to troubleshoot problems or you may be presented with a request to replace parts.

[Clear results](#)

Needs Attention: System maintenance

Needs Attention
A potential error has been found. [Click here](#) to view a list of steps that can help resolve your issue.

See full scan results.

Diagnostics Completed

Hardware			
Diagnostic Name	Error Code	Serial #	Result
EP5A	141		● Failed

LCD BIST(Built-in Self Test)

Dell 노트북 컴퓨터에는 발생한 화면 이상이 LCD(화면)에 내재된 문제인지 혹은 비디오 카드(GPU)와 PC 설정의 문제인지 확인하도록 돕는 내장형 진단 툴이 포함되어 있습니다.

깜박임, 왜곡, 선명도 문제, 흐릿하거나 희미한 이미지, 수평 또는 수직으로 나타나는 선, 색 바램 등의 화면 이상을 발견하면 항상 BIST(Built-in Self Test)를 실행해서 LCD를 격리하는 것이 좋습니다.

LCD BIST 호출 방법

1. Dell 노트북 컴퓨터의 전원을 끕니다.
2. 노트북 컴퓨터에 연결된 모든 주변 기기를 연결 해제합니다. AC 어댑터(충전기)만 노트북 컴퓨터에 연결합니다.
3. LCD(화면)가 깨끗한지 확인합니다(화면 표면에 먼지 입자가 없음).
4. **D** 키를 누른 상태로 노트북 컴퓨터의 **전원을 켜** LCD BIST(Built-in Self Test) 모드에 들어갑니다. LCD(화면)에 색상 막대가 표시될 때까지 D 키를 계속해서 누르고 있습니다.
5. 화면에 여러 색상 막대가 표시되고 화면 전체가 빨간색, 초록색, 파란색으로 변합니다.
6. 화면을 자세히 살펴보며 이상이 없는지 확인합니다.
7. **Esc** 키를 눌러 종료합니다.

노트: Dell SupportAssist 사전 부팅 진단이 실행되면 사용자가 개입하여 LCD 기능을 확인할 것을 기다리며 LCD BIST를 먼저 시작합니다.

M-BIST

M-BIST(Built In Self-Test) 진단 톨은 시스템 보드 장애 시 개선된 정확도를 제공합니다.

이 노트: M-BIST는 POST(Power On Self Test) 전에 수동으로 시작할 수 있습니다.

M- BIST 실행 방법

이 노트: M-BIST는 AC 전원에 연결되거나 배터리만 있는 전원 꺼짐 상태로 시스템에서 시작해야 합니다.

1. 키보드의 **M** 키와 **전원 버튼**을 모두 길게 눌러 M-BIST를 시작합니다.
2. **M** 키와 **전원 버튼**을 모두 누른 상태에서 배터리 표시등 LED가 2개의 상태를 표시할 수 있습니다.
 - a. 꺼짐: 시스템 보드에 오류가 감지되지 않음
 - b. 주황색: 시스템 보드에 문제가 있음을 나타냄

시스템 진단 표시등

배터리 상태 표시등

전원 및 배터리 충전 상태를 나타냅니다.

솔리드 화이트 - 전원 어댑터가 연결되어 있고 배터리 충전량이 5% 이상입니다.

주황색 - 컴퓨터가 배터리로 실행 중이고 배터리 충전량이 5% 미만입니다.

꺼짐

- 전원 어댑터가 연결되어 있고 배터리가 완전히 충전되었습니다.
- 컴퓨터가 배터리로 실행 중이고 배터리는 5% 이상입니다.
- 컴퓨터가 대기 모드, 최대 절전 모드 또는 꺼져 있습니다.

오류를 나타내는 경고음 코드와 함께 전원 및 배터리 상태 표시등이 주황색으로 깜박입니다.

예를 들어, 전원 및 배터리 상태 표시등이 주황색으로 2번 깜박인 다음 일시 중지되고, 이어서 흰색으로 3번 깜박인 다음 일시 중지됩니다. 이 2, 3 패턴은 컴퓨터가 꺼지면서 메모리 또는 RAM이 감지되지 않음을 나타낼 때까지 계속됩니다.

다음 표는 전원 및 배터리 상태 표시등 패턴과 관련한 문제를 설명합니다.

표 20. LED 코드

진단 표시등 코드	문제 설명
1,1	TPM 탐지 장애
1,2	복구할 수 없는 SPI 플래시 장애
1,5	i-Fuse 장애
1,6	EC 내부 장애
2,1	프로세서 오류
2,2	시스템 보드: BIOS 또는 ROM(읽기 전용 메모리) 장애
2,3	메모리 또는 RAM(Random-Access Memory)이 감지되지 않음
2,4	메모리 또는 RAM(Random-Access Memory) 장애
2,5	잘못된 메모리 설치
2,6	시스템 보드 또는 칩셋 오류
2,7	디스플레이 오류
2,8	LCD 전원 레일 오류
3,1	코인 셀 배터리 장애

표 20. LED 코드 (계속)

진단 표시등 코드	문제 설명
3,2	PCI/비디오 카드/칩 장애
3,3	복구 이미지를 찾을 수 없음
3,4	복구 이미지를 찾았지만 유효하지 않음
3,5	전원 레일 장애
3,6	시스템 BIOS 플래시 불완전
3,7	ME(Management Engine) 오류

카메라 상태 표시등: 카메라가 사용 중인지 여부를 나타냅니다.

- 솔리드 화이트 - 카메라가 사용 중입니다.
- 꺼짐 - 카메라가 사용 중이 아닙니다.

Caps Lock 상태 표시등: Caps Lock가 활성화되어 있는지 또는 비활성화되어 있는지 여부를 나타냅니다.

- 솔리드 화이트 - <Caps Lock> 키가 활성화되어 있습니다.
- 꺼짐 - Caps Lock 비활성화

운영 체제 복구

컴퓨터가 반복 시도 후에도 운영 체제로 부팅할 수 없는 경우, Dell SupportAssist OS 복구를 자동으로 시작합니다.

Dell SupportAssist OS 복구는 Windows 10 운영 체제와 함께 설치되는 모든 Dell 컴퓨터에 사전 설치되어 있는 독립 실행형 툴입니다. 컴퓨터가 운영 체제로 부팅하기 전에 발생할 수 있는 문제를 진단하고 해결할 수 있는 툴로 구성됩니다. 이 툴을 통해 하드웨어 문제를 진단하거나, 컴퓨터를 수리하거나, 파일을 백업하거나, 출하 시 상태로 컴퓨터를 복원할 수 있습니다.

소프트웨어 또는 하드웨어 장애로 인해 컴퓨터가 기본 운영 체제로 부팅할 수 없을 때 컴퓨터 문제를 해결하고 수정하기 위해 Dell Support 웹 사이트에서 이 툴을 다운로드할 수도 있습니다.

Dell SupportAssist OS 복구에 대한 자세한 내용은 *Dell SupportAssist OS 복구 사용자 가이드*(www.dell.com/support)를 참조하십시오.

잔류 전원 방출

이 작업 정보

잔류 전원은 전원을 끄고 배터리가 시스템 보드에서 연결 해제된 후에도 컴퓨터에 남아 있는 정전기입니다. 다음 절차는 잔류 전원을 방출하는 방법에 대한 지침을 제공합니다.

단계

1. 컴퓨터를 끕니다.
2. **베이스 커버**를 제거합니다.
노트: 배터리를 시스템 보드에서 연결 해제해야 합니다(**배터리 제거**의 2단계 참조).
3. 약 15초간 전원 버튼을 눌러 잔류 전원을 방전시킵니다.
4. **베이스 커버**를 설치합니다.
5. 컴퓨터를 켭니다.

Wi-Fi 전원 주기

이 작업 정보

Wi-Fi 연결 문제로 인해 컴퓨터에서 인터넷에 액세스할 수 없는 경우 Wi-Fi 전원 주기 절차를 수행할 수 있습니다. 다음 절차는 Wi-Fi 전원 주기를 수행하는 방법에 대한 지침을 제공합니다.

노트: 일부 ISP(Internet Service Providers)는 모뎀/라우터 콤보 디바이스를 제공합니다.

단계



1. 컴퓨터를 끕니다.
2. 모뎀을 끕니다.
3. 무선 라우터를 끕니다.
4. 약 30초간 기다립니다.
5. 무선 라우터를 켵니다.
6. 모뎀을 켵니다.
7. 컴퓨터를 켵니다.

도움말 보기 및 Dell에 문의하기

자체 도움말 리소스

다음과 같은 자체 도움말 리소스를 이용해 Dell 제품 및 서비스에 관한 정보 및 도움말을 얻을 수 있습니다.

표 21. 자체 도움말 리소스

자체 도움말 리소스	리소스 위치
Dell 제품 및 서비스 정보	www.dell.com
My Dell	
추가 정보	
지원 문의	Windows 검색에서 Contact Support를 입력한 다음 Enter 키를 누릅니다.
운영 체제에 대한 온라인 도움말	www.dell.com/support/windows www.dell.com/support/linux
비디오, 매뉴얼 및 문서를 통해 상위 솔루션, 진단, 드라이버 및 다운로드에 액세스하고 컴퓨터에 대해 자세히 알아봅니다.	Dell 컴퓨터는 서비스 태그 또는 익스프레스 서비스 코드로 고유하게 식별됩니다. Dell 컴퓨터에 대한 관련 지원 리소스를 보려면 www.dell.com/support 에서 서비스 태그 또는 익스프레스 서비스 코드를 입력합니다. 컴퓨터의 서비스 태그를 찾는 방법에 대한 자세한 내용은 컴퓨터의 서비스 태그 찾기 를 참조하십시오.
다양한 컴퓨터 우려 사항에 대한 Dell 기술 자료	<ol style="list-style-type: none"> www.dell.com/support로 이동합니다. 지원 페이지 상단의 메뉴 표시줄에서 지원 > 기술 자료를 선택합니다. 기술 자료 페이지의 검색 필드에 키워드, 항목 또는 모델 번호를 입력하고 검색 아이콘을 클릭 또는 탭하여 관련 문서를 봅니다.

Dell에 문의하기

판매, 기술 지원 또는 고객 서비스 문제에 관하여 Dell에 문의하려면 www.dell.com/contactdell을 참조하십시오.

① 노트: 제공 여부는 국가/지역 및 제품에 따라 다르며 일부 서비스는 소재 국가/지역에 제공되지 않을 수 있습니다.

① 노트: 인터넷에 연결되어 있지 않은 경우 구매 송장, 포장 명세서, 청구서 또는 Dell 제품 카탈로그에서 연락처 정보를 확인할 수 있습니다.