



G5 5000

Εγχειρίδιο σέρβις

Σημείωση, προσοχή και προειδοποίηση

-  **ΣΗΜΕΙΩΣΗ:** Η ΣΗΜΕΙΩΣΗ υποδεικνύει σημαντικές πληροφορίες που σας βοηθούν να χρησιμοποιείτε καλύτερα το προϊόν σας.
-  **ΠΡΟΣΟΧΗ:** Η ΠΡΟΣΟΧΗ υποδεικνύει είτε ενδεχόμενη ζημιά στο υλισμικό είτε απώλεια δεδομένων και σας ενημερώνει για τον τρόπο με τον οποίο μπορείτε να αποφύγετε το πρόβλημα.
-  **ΠΡΟΕΙΔΟΠΟΙΗΣΗ:** Η ΠΡΟΕΙΔΟΠΟΙΗΣΗ υποδεικνύει ότι υπάρχει το ενδεχόμενο να προκληθεί υλική ζημιά, τραυματισμός ή θάνατος.

Κεφάλαιο 1: Εκτέλεση εργασιών στο εσωτερικό του υπολογιστή σας.....	5
Οδηγίες ασφαλείας.....	5
Πριν από την εκτέλεση εργασιών στο εσωτερικό του υπολογιστή σας.....	6
Προστασία από ηλεκτροστατική εκκένωση—Αντιστατική προστασία (ESD).....	6
Κιτ επιτόπου αντιστατικής προστασίας (ESD).....	7
Μεταφορά ευαίσθητων εξαρτημάτων.....	8
Μετά την εκτέλεση εργασιών στο εσωτερικό του υπολογιστή σας.....	8
Κεφάλαιο 2: Αφαίρεση και εγκατάσταση εξαρτημάτων.....	9
Συνιστώμενα εργαλεία.....	9
Λίστα βιδών.....	9
Κύρια στοιχεία του G5 5000.....	10
Αποσυναρμολόγηση και επανασυναρμολόγηση.....	11
Κάλυμμα αριστερής πλευράς.....	11
Μπροστινό κάλυμμα.....	12
Σκληρός δίσκος 3,5 ιντσών.....	14
Θυγατρική κάρτα LED.....	17
Ανεμιστήρας πλαισίου υπολογιστή.....	18
Μονάδα μνήμης.....	21
Κάρτα ασύρματης επικοινωνίας.....	23
Μονάδα δίσκου στερεάς κατάστασης/Intel Optane.....	25
Μπαταρία σε σχήμα νομίσματος.....	28
Κάρτα γραφικών.....	29
Κουμπί λειτουργίας.....	32
Διάταξη ανεμιστήρα και ψύκτρας επεξεργαστή.....	33
Ψύκτρα ρύθμισης τάσης.....	35
Επεξεργαστής.....	38
Μονάδα τροφοδοτικού.....	40
Πλακέτα συστήματος.....	44
Κεφάλαιο 3: Προγράμματα οδήγησης και στοιχεία λήψης.....	53
Κεφάλαιο 4: Ρύθμιση συστήματος.....	54
Επισκόπηση BIOS.....	54
Είσοδος στο πρόγραμμα ρύθμισης του BIOS.....	54
Πλήκτρα πλοήγησης.....	54
Μενού εκκίνησης μίας φορές.....	55
Επιλογές στο πρόγραμμα System Setup (Ρύθμιση συστήματος).....	55
Κωδικός πρόσβασης στο σύστημα και κωδικός πρόσβασης για τη ρύθμιση.....	61
Εκχώρηση κωδικού πρόσβασης για τη ρύθμιση του συστήματος.....	61
Διαγραφή ή αλλαγή υπάρχοντος κωδικού πρόσβασης για τη ρύθμιση συστήματος.....	62
Επαναφορά του ρολογιού πραγματικού χρόνου (RTC).....	62
Διαγραφή κωδικών πρόσβασης στο BIOS (Ρύθμιση συστήματος) και στο σύστημα.....	63

Κεφάλαιο 5: Αντιμετώπιση προβλημάτων.....	64
Εντοπισμός της ετικέτας εξυπηρέτησης ή του κωδικού ταχείας εξυπηρέτησης του υπολογιστή Dell.....	64
Διαγνωστικός έλεγχος SupportAssist.....	64
Κωδικοί διαγνωστικής λυχνίας συστήματος.....	64
Δραστηκοποίηση της μνήμης Intel Optane.....	65
Αδρανοποίηση της μνήμης Intel Optane.....	66
Ανάκτηση του λειτουργικού συστήματος.....	66
Ενημέρωση του BIOS (κλειδί USB).....	67
Αναβάθμιση του BIOS.....	67
Ενημέρωση του BIOS από το μενού εκκίνησης μίας φοράς μέσω του πλήκτρου F12.....	67
Απενεργοποίηση και ενεργοποίηση του Wi-Fi.....	68
Αποδέσμευση στατικού ηλεκτρισμού.....	69
Κεφάλαιο 6: Λήψη βοήθειας και επικοινωνία με την Dell.....	70

Εκτέλεση εργασιών στο εσωτερικό του υπολογιστή σας

Οδηγίες ασφαλείας

Για να προστατεύσετε τον υπολογιστή σας από πιθανή ζημιά και να διασφαλίσετε την ατομική σας προστασία, ακολουθήστε τις παρακάτω οδηγίες για θέματα ασφαλείας. Αν δεν αναφέρεται διαφορετικά, για κάθε διαδικασία που περιλαμβάνεται στο παρόν έγγραφο θεωρείται δεδομένο ότι έχετε διαβάσει τις πληροφορίες ασφαλείας που συνοδεύουν τον υπολογιστή.

- ΣΗΜΕΙΩΣΗ:** Διαβάστε τις οδηγίες για την ασφάλεια που παραλάβατε μαζί με τον υπολογιστή, προτού εκτελέσετε οποιαδήποτε εργασία στο εσωτερικό του. Για περισσότερες άριστες πρακτικές σε θέματα ασφαλείας ανατρέξτε στην αρχική σελίδα του ιστοτόπου για τη συμμόρφωση προς τις κανονιστικές διατάξεις στη διεύθυνση www.dell.com/regulatory_compliance.
- ΣΗΜΕΙΩΣΗ:** Προτού ανοίξετε το κάλυμμα ή τα πλαίσια του υπολογιστή, αποσυνδέστε τον από όλες τις πηγές τροφοδοσίας. Αφού τελειώσετε τις εργασίες στο εσωτερικό του υπολογιστή, επανατοποθετήστε όλα τα καλύμματα, τα πλαίσια και τις βίδες προτού τον συνδέσετε στην πρίζα.
- ΠΡΟΣΟΧΗ:** Για να μην πάθει ζημιά ο υπολογιστής, βεβαιωθείτε ότι η επιφάνεια στην οποία θα εκτελέσετε τις εργασίες είναι επίπεδη, στεγνή και καθαρή.
- ΠΡΟΣΟΧΗ:** Για να μην πάθουν ζημιά τα εξαρτήματα και οι κάρτες, φροντίστε να τα κρατάτε από τα άκρα τους και αποφύγετε να αγγίξετε τις ακίδες και τις επαφές τους.
- ΠΡΟΣΟΧΗ:** Εσείς πρέπει να εκτελείτε μόνο τις εργασίες αντιμετώπισης προβλημάτων και τις επισκευές για τις οποίες σας δίνει εξουσιοδότηση ή οδηγίες η ομάδα τεχνικής βοήθειας της Dell. Η εγγύησή σας δεν καλύπτει ζημιές λόγω εργασιών συντήρησης που δεν είναι εξουσιοδοτημένες από τη Dell. Ανατρέξτε στις οδηγίες ασφαλείας που παραλάβατε μαζί με το προϊόν ή στην ιστοσελίδα www.dell.com/regulatory_compliance.
- ΠΡΟΣΟΧΗ:** Προτού αγγίξετε οτιδήποτε στο εσωτερικό του υπολογιστή σας, γειωθείτε αγγίζοντας μια άβαφη μεταλλική επιφάνεια, όπως το μέταλλο στην πίσω πλευρά του υπολογιστή. Την ώρα που εργάζεστε, φροντίστε να αγγίζετε κατά διαστήματα μια άβαφη μεταλλική επιφάνεια, ώστε να εκκενώνεται ο στατικός ηλεκτρισμός που μπορεί να προκαλέσει βλάβη στα εσωτερικά εξαρτήματα.
- ΠΡΟΣΟΧΗ:** Όταν αποσυνδέετε ένα καλώδιο, αυτό θα πρέπει να γίνεται τραβώντας το βύσμα ή τη γλωττίδα του καλωδίου και όχι το ίδιο το καλώδιο. Ορισμένα καλώδια έχουν συνδέσμους με γλωττίδες ασφαλείας ή πεταλούδες που πρέπει να αποδεσμεύσετε προτού αποσυνδέσετε τα καλώδια. Όταν αποσυνδέετε καλώδια, φροντίστε να τα κρατάτε σωστά ευθυγραμμισμένα, για να μη λυγίσουν οι ακίδες των υποδοχών. Όταν συνδέετε καλώδια, φροντίστε να προσανατολίζετε και να ευθυγραμμίζετε σωστά τις θύρες και τους συνδέσμους.
- ΠΡΟΣΟΧΗ:** Πιέστε και βγάλτε κάθε εγκατεστημένη κάρτα από τη συσκευή ανάγνωσης καρτών πολυμέσων.
- ΣΗΜΕΙΩΣΗ:** Το χρώμα του υπολογιστή σας και ορισμένων στοιχείων μπορεί να διαφέρει από αυτό που βλέπετε στις εικόνες του εγγράφου.

Πριν από την εκτέλεση εργασιών στο εσωτερικό του υπολογιστή σας

Πληροφορίες για αυτήν την εργασία

 **ΣΗΜΕΙΩΣΗ:** Οι εικόνες που θα βρείτε στο έγγραφο ενδέχεται να διαφέρουν από τον υπολογιστή σας, πράγμα που εξαρτάται από τη διαμόρφωση που παραγγείλατε.

Βήματα

1. Αποθηκεύστε και κλείστε όλα τα ανοιχτά αρχεία και τερματίστε όλες τις ανοιχτές εφαρμογές.

2. Τερματίστε τη λειτουργία του υπολογιστή σας. Επιλέξτε **Start** >  **Power** > **Shut down**.

 **ΣΗΜΕΙΩΣΗ:** Αν χρησιμοποιείτε διαφορετικό λειτουργικό σύστημα, ανατρέξτε στην τεκμηρίωσή του για οδηγίες όσον αφορά τον τερματισμό της λειτουργίας του.

3. Αποσυνδέστε τον υπολογιστή σας και όλες τις προσαρτημένες συσκευές από τις ηλεκτρικές τους πρίζες.

4. Αποσυνδέστε από τον υπολογιστή σας κάθε συσκευή δικτύου και περιφερειακό που έχετε προσαρτήσει, π.χ. πληκτρολόγιο, ποντίκι και οθόνη.

 **ΠΡΟΣΟΧΗ:** Για να αποσυνδέσετε ένα καλώδιο δικτύου, αφαιρέστε πρώτα το ένα βύσμα του από τον υπολογιστή σας και ύστερα το άλλο βύσμα του από τη συσκευή δικτύου.

5. Αφαιρέστε από τον υπολογιστή σας κάθε κάρτα πολυμέσων και οπτικό δίσκο, αν υπάρχουν.

Προστασία από ηλεκτροστατική εκκένωση— Αντιστατική προστασία (ESD)

Η ηλεκτροστατική εκκένωση αποτελεί σημαντικό λόγο ανησυχίας κατά τον χειρισμό ηλεκτρονικών εξαρτημάτων, ιδίως ευαίσθητων εξαρτημάτων, όπως κάρτες επέκτασης, επεξεργαστές, μονάδες μνήμης DIMM και πλακέτες συστήματος. Πολύ μικρά φορτία μπορεί να προκαλέσουν βλάβη στα κυκλώματα με μη εμφανή τρόπο, όπως περιοδικά προβλήματα ή μειωμένη διάρκεια ζωής προϊόντος. Καθώς ο κλάδος ασκεί πιέσεις για χαμηλότερες απαιτήσεις τροφοδοσίας και μεγαλύτερη πυκνότητα, το ενδιαφέρον για την αντιστατική προστασία αυξάνεται συνεχώς.

Λόγω της αυξημένης πυκνότητας των ημιαγωγών που χρησιμοποιούνται στα τελευταία προϊόντα Dell, υπάρχει πλέον μεγαλύτερη ευαισθησία στις βλάβες που προκαλεί ο στατικός ηλεκτρισμός, σε σχέση με τα προηγούμενα προϊόντα Dell. Για τον λόγο αυτό, ορισμένοι τρόποι χειρισμού εξαρτημάτων που είχαν εγκριθεί στο παρελθόν δεν ισχύουν πλέον.

Έχουν αναγνωριστεί δύο τύποι βλαβών που προκαλούνται από ηλεκτροστατική εκκένωση: οι ανεπανόρθωτες και οι περιοδικές αποτυχίες.

- **Ανεπανόρθωτες** – Οι ανεπανόρθωτες αποτυχίες αποτελούν σχεδόν το 20% των αποτυχιών που σχετίζονται με ηλεκτροστατική εκκένωση. Οι βλάβες προκαλούν άμεση και ολική απώλεια της λειτουργίας της συσκευής. Ένα παράδειγμα ανεπανόρθωτης αποτυχίας είναι όταν μια μονάδα μνήμης DIMM δέχεται στατικό ηλεκτρισμό και αμέσως εμφανίζει το σύμπτωμα "No POST/No Video", εκπέμποντας ηχητικό κωδικό για μνήμη που δεν λειτουργεί ή που λείπει.
- **Περιοδικές** – Οι περιοδικές αποτυχίες αποτελούν σχεδόν το 80% των αποτυχιών που σχετίζονται με ηλεκτροστατική εκκένωση. Το υψηλό ποσοστό των περιοδικών αποτυχιών υποδεικνύει ότι τις περισσότερες φορές που προκύπτει μια βλάβη, η βλάβη αυτή δεν γίνεται αμέσως αντιληπτή. Η μονάδα DIMM λαμβάνει στατικό ηλεκτρισμό, αλλά το ίχνος του είναι ασθενές και δεν παράγει αμέσως εξωτερικά συμπτώματα που να σχετίζονται με τη βλάβη. Το ασθενές ίχνος μπορεί να εξαφανιστεί μετά από εβδομάδες ή μήνες και, στο διάστημα αυτό, ενδέχεται να οδηγήσει σε υποβάθμιση της ακεραιότητας της μνήμης, να προκαλέσει περιοδικά σφάλματα μνήμης κ.λπ.

Ο τύπος βλάβης που είναι πιο δύσκολο να αναγνωριστεί και να αντιμετωπιστεί είναι η περιοδική (ή "κρυφή") αποτυχία.

Για να αποτρέψετε τις βλάβες από ηλεκτροστατική εκκένωση, εκτελέστε τα εξής βήματα:

- Χρησιμοποιήστε ένα αντιστατικό περικάρπιο με καλώδιο που είναι κατάλληλα γειωμένο. Δεν επιτρέπεται πλέον η χρήση αντιστατικών περικάρπιων χωρίς καλώδιο, καθώς δεν παρέχουν επαρκή προστασία. Το άγγιγμα του πλαισίου πριν από τον χειρισμό εξαρτημάτων δεν εξασφαλίζει επαρκή αντιστατική προστασία σε εξαρτήματα που παρουσιάζουν αυξημένη ευαισθησία σε βλάβες από ηλεκτροστατική εκκένωση.
- Ο χειρισμός όλων των εξαρτημάτων που είναι ευαίσθητα στον στατικό ηλεκτρισμό πρέπει να γίνεται σε χώρο χωρίς στατικό ηλεκτρισμό. Αν είναι δυνατό, χρησιμοποιήστε αντιστατικά υποθέματα και επιφάνειες εργασίας.

- Όταν αφαιρείτε εξαρτήματα που είναι ευαίσθητα στον στατικό ηλεκτρισμό από τη συσκευασία τους, μην τα απομακρύνετε από το αντιστατικό υλικό συσκευασίας μέχρι να είστε έτοιμοι να τα εγκαταστήσετε. Πριν ανοίξετε την αντιστατική συσκευασία, βεβαιωθείτε ότι έχετε απομακρύνει τυχόν στατικό ηλεκτρισμό από το σώμα σας.
- Πριν μεταφέρετε κάποιο εξάρτημα που είναι ευαίσθητο στον στατικό ηλεκτρισμό, τοποθετήστε το σε αντιστατική θήκη ή συσκευασία.

ΚΙΤ ΕΠΙΤΟΠΟΥ ΑΝΤΙΣΤΑΤΙΚΗΣ ΠΡΟΣΤΑΣΙΑΣ (ESD)

Το κιτ τεχνικής εξυπηρέτησης που συνήθως χρησιμοποιείται είναι το μη παρακολουθούμενο κιτ επιτόπου εξυπηρέτησης. Τα κιτ επιτόπου εξυπηρέτησης αποτελούνται από τρία βασικά εξαρτήματα: αντιστατικό στρώμα, περικάρπιο και καλώδιο πρόσδεσης.

Εξαρτήματα αντιστατικού ΚΙΤ επιτόπου εξυπηρέτησης

Τα εξαρτήματα του αντιστατικού κιτ επιτόπου εξυπηρέτησης είναι τα εξής:

- **Αντιστατικό στρώμα** – Το αντιστατικό στρώμα είναι αποσβεστικό, και μπορείτε να τοποθετήσετε εξαρτήματα πάνω του κατά τη διαδικασία τεχνικής εξυπηρέτησης. Όταν χρησιμοποιείτε αντιστατικό στρώμα, το περικάρπιο που φοράτε θα πρέπει να είναι σφιχτό, ενώ το καλώδιο πρόσδεσης θα πρέπει να είναι συνδεδεμένο με το στρώμα και με μια γυμνή μεταλλική επιφάνεια του συστήματος που επισκευάζετε. Αφού προετοιμαστείτε κατάλληλα, μπορείτε να αφαιρέσετε τα ανταλλακτικά από την αντιστατική σακούλα και να τα τοποθετήσετε απευθείας στο αντιστατικό στρώμα. Τα αντικείμενα που είναι ευαίσθητα στην ηλεκτροστατική εκκένωση είναι ασφαλή στα χέρια σας, στο αντιστατικό στρώμα, στο σύστημα και μέσα σε σακούλα.
- **Περικάρπιο και καλώδιο πρόσδεσης** – Μπορείτε να συνδέσετε το περικάρπιο και το καλώδιο πρόσδεσης είτε απευθείας στον καρπό σας και σε μια γυμνή μεταλλική επιφάνεια του υλικού, αν δεν απαιτείται αντιστατικό στρώμα, είτε στο αντιστατικό στρώμα, προκειμένου να προστατεύσετε το υλικό που είναι προσωρινά τοποθετημένο στο στρώμα. Η φυσική σύνδεση του περικάρπιου και του καλωδίου πρόσδεσης με το δέρμα σας, το αντιστατικό στρώμα και το υλικό καλείται πρόσδεση. Να χρησιμοποιείτε μόνο κιτ επιτόπου εξυπηρέτησης με περικάρπιο, στρώμα και καλώδιο πρόσδεσης. Μην χρησιμοποιείτε περικάρπια χωρίς καλώδιο. Έχετε υπόψη ότι τα εσωτερικά καλώδια του περικάρπιου είναι επιρρεπή σε βλάβες λόγω φυσιολογικής φθοράς. Πρέπει να τα ελέγχετε τακτικά με ένα όργανο ελέγχου περικάρπιων, προκειμένου να αποφύγετε την ακούσια πρόκληση βλάβης στο υλικό λόγω ηλεκτροστατικής εκκένωσης. Συνιστάται η εκτέλεση ελέγχου στο περικάρπιο και το καλώδιο πρόσδεσης τουλάχιστον μία φορά την εβδομάδα.
- **Όργανο ελέγχου αντιστατικών περικάρπιων** – Τα καλώδια στο εσωτερικό του αντιστατικού περικάρπιου είναι επιρρεπή σε βλάβες με την πάροδο του χρόνου. Αν χρησιμοποιείτε μη παρακολουθούμενο κιτ, η βέλτιστη πρακτική είναι να ελέγχετε τακτικά το περικάρπιο σε κάθε κλήση εξυπηρέτησης και, τουλάχιστον, μία φορά την εβδομάδα. Ο καλύτερος τρόπος να εκτελέσετε αυτόν τον έλεγχο είναι με ένα όργανο ελέγχου περικάρπιων. Αν δεν έχετε δικό σας όργανο ελέγχου περικάρπιων, ελέγξτε εάν υπάρχει κάποιο στο τοπικό παράρτημα. Για να εκτελέσετε τον έλεγχο, φορέστε το περικάρπιο στο χέρι σας, συνδέστε το καλώδιο πρόσδεσης του περικάρπιου στο όργανο ελέγχου και πατήστε το αντίστοιχο κουμπί για έλεγχο. Αν ο έλεγχος είναι επιτυχής, ανάβει μια πράσινη λυχνία LED. Αν ο έλεγχος αποτύχει, ανάβει μια κόκκινη λυχνία LED και ακούγεται μια ηχητική ειδοποίηση.
- **Εξαρτήματα μόνωσης** – Είναι πολύ σημαντικό να διατηρείτε τις συσκευές που είναι ευαίσθητες στην ηλεκτροστατική εκκένωση, όπως το πλαστικό περιβλήμα της ψύκτρας, μακριά από εσωτερικά εξαρτήματα που λειτουργούν ως μόνωση και συνήθως φέρουν υψηλό φορτίο.
- **Περιβάλλον εργασίας** – Προτού ανοίξετε το αντιστατικό κιτ επιτόπου εξυπηρέτησης, εκτιμήστε την κατάσταση στο χώρο του πελάτη. Για παράδειγμα, το περιβάλλον διακομιστή διαφέρει από το περιβάλλον επιτραπέζιου ή φορητού υπολογιστή. Οι διακομιστές συνήθως είναι τοποθετημένοι σε rack σε ένα κέντρο δεδομένων, ενώ οι επιτραπέζιοι ή φορητοί υπολογιστές συνήθως βρίσκονται σε γραφεία. Προσπαθήστε να βρείτε μια μεγάλη, ανοιχτή, επίπεδη επιφάνεια εργασίας που είναι τακτοποιημένη και αρκετά μεγάλη για να ανοίξετε το αντιστατικό κιτ και να έχετε χώρο να ακουμπήσετε το σύστημα που θα επισκευάσετε. Στον χώρο εργασίας δεν πρέπει να υπάρχουν υλικά μόνωσης που μπορεί να προκαλέσουν ηλεκτροστατική εκκένωση. Τα υλικά μόνωσης που βρίσκονται στην περιοχή εργασίας, όπως Styrofoam και άλλα πλαστικά μέρη, θα πρέπει να μετακινηθούν τουλάχιστον 12 ίντσες ή 30 εκατοστά μακριά από τα ευαίσθητα εξαρτήματα πριν από τον χειρισμό οποιουδήποτε στοιχείου υλικού.
- **Αντιστατική συσκευασία** – Όλες οι συσκευές που είναι ευαίσθητες στην ηλεκτροστατική εκκένωση πρέπει να αποστέλλονται και να παραλαμβάνονται σε αντιστατική συσκευασία. Χρησιμοποιήστε, κατά προτίμηση, μεταλλικές σακούλες με αντιστατική θωράκιση. Ωστόσο, θα πρέπει να επιστρέψετε το κατεστραμμένο εξάρτημα στην αντιστατική σακούλα και συσκευασία όπου λάβατε το νέο εξάρτημα. Θα πρέπει να διπλώνετε την αντιστατική σακούλα και να τη σφραγίζετε με ταινία, καθώς και να χρησιμοποιείτε το αφρώδες υλικό που περιείχε η αρχική συσκευασία στην οποία λάβατε το νέο εξάρτημα. Οι ευαίσθητες στην ηλεκτροστατική εκκένωση συσκευές πρέπει να αφαιρούνται από τη συσκευασία μόνο για να τοποθετηθούν σε αντιστατική επιφάνεια εργασίας. Δεν πρέπει να τοποθετείτε τα εξαρτήματα πάνω στην αντιστατική σακούλα, καθώς μόνο το εσωτερικό της σακούλας είναι θωρακισμένο. Να τοποθετείτε πάντα τα ευαίσθητα στην ηλεκτροστατική εκκένωση εξαρτήματα στα χέρια σας, στο αντιστατικό στρώμα, στο σύστημα ή μέσα σε αντιστατική σακούλα.
- **Μεταφορά ευαίσθητων εξαρτημάτων** – Όταν μεταφέρετε ευαίσθητα εξαρτήματα, όπως ανταλλακτικά ή εξαρτήματα που επιστρέφονται στην Dell, είναι σημαντικό να τα τοποθετείτε σε αντιστατικές σακούλες, για ασφαλή μεταφορά.

Περίληψη αντιστατικής προστασίας

Συνιστάται σε όλους τους τεχνικούς επιτόπου εξυπηρέτησης να χρησιμοποιούν το κλασικό αντιστατικό περικάρπιο με καλώδιο γείωσης και προστατευτικό αντιστατικό στρώμα κάθε φορά που επισκευάζουν προϊόντα Dell. Επιπλέον, είναι σημαντικό οι τεχνικοί να διατηρούν τα ευαίσθητα εξαρτήματα μακριά από τα εξαρτήματα μόνωσης κατά τη συντήρηση, καθώς και να χρησιμοποιούν αντιστατικές σακούλες για τη μεταφορά των ευαίσθητων εξαρτημάτων.

Μεταφορά ευαίσθητων εξαρτημάτων

Όταν μεταφέρετε εξαρτήματα που είναι ευαίσθητα στην ηλεκτροστατική εκκένωση, όπως ανταλλακτικά ή εξαρτήματα που επιστρέφονται στην Dell, είναι σημαντικό να τα τοποθετείτε σε αντιστατικές σακούλες, για ασφαλή μεταφορά.

Ανύψωση εξοπλισμού

Ακολουθήστε τις παρακάτω οδηγίες όταν σηκώνετε βαρύ εξοπλισμό:

ΠΡΟΣΟΧΗ: Μην σηκώνετε βάρος μεγαλύτερο από 50 λίβρες. Να ζητάτε πάντα βοήθεια από άλλα άτομα ή να χρησιμοποιείτε συσκευή ανύψωσης.

1. Ισορροπήστε καλά στα πόδια σας. Ανοίξτε τις πατούσες, ώστε να έχετε σταθερότητα, και στρέψτε τα δάχτυλα προς τα έξω.
2. Σφίξτε τους κοιλιακούς μυς. Οι κοιλιακοί μύες στηρίζουν τη σπονδυλική στήλη όταν σηκώνετε βάρος, καθώς αντισταθμίζουν την πίεση που ασκείται από το φορτίο.
3. Σηκώστε με τα πόδια και όχι με την πλάτη.
4. Κρατήστε το φορτίο κοντά στο σώμα σας. Όσο πιο κοντά βρίσκεται στη σπονδυλική στήλη, τόσο λιγότερη πίεση ασκείται στην πλάτη.
5. Έχετε ευθεία την πλάτη σας όταν σηκώνετε ή αφήνετε το φορτίο. Διαφορετικά, προσθέτετε το βάρος του σώματός σας στο φορτίο. Μην περιστρέφετε τον κορμό ή την πλάτη σας.
6. Ακολουθήστε την ίδια τεχνική με την αντίστροφη σειρά, για να αφήσετε κάτω το φορτίο.

Μετά την εκτέλεση εργασιών στο εσωτερικό του υπολογιστή σας

Πληροφορίες για αυτήν την εργασία

ΠΡΟΣΟΧΗ: Αν αφήσετε σκόρπιες ή χαλαρωμένες βίδες μέσα στον υπολογιστή σας, υπάρχει κίνδυνος να πάθει σοβαρότατη ζημιά.

Βήματα

1. Επανατοποθετήστε όλες τις βίδες και βεβαιωθείτε ότι δεν έχουν μείνει σκόρπιες βίδες στο εσωτερικό του υπολογιστή.
2. Συνδέστε κάθε εξωτερική συσκευή, περιφερειακή συσκευή ή καλώδιο που αφαιρέσατε προτού εκτελέσετε εργασίες στον υπολογιστή.
3. Επανατοποθετήστε τις κάρτες πολυμέσων, τους δίσκους ή οποιαδήποτε άλλα εξαρτήματα που αφαιρέσατε προτού εκτελέσετε εργασίες στον υπολογιστή.
4. Συνδέστε τον υπολογιστή σας και όλες τις προσαρτημένες συσκευές στις αντίστοιχες πρίζες.
5. Ενεργοποιήστε τον υπολογιστή σας.

Αφαίρεση και εγκατάσταση εξαρτημάτων

Συνιστώμενα εργαλεία

Για τις διαδικασίες που παρατίθενται στο έγγραφο ενδέχεται να απαιτούνται τα εξής εργαλεία:

- Σταυροκατσάβιδο Philips #1
- Κατσαβίδι με πλακέ μύτη
- Πλαστική σφήνα











Λίστα βιδών

ΣΗΜΕΙΩΣΗ: Όταν αφαιρείτε βίδες από ένα στοιχείο, συνιστάται να σημειώνετε τον τύπο και τον αριθμό των βιδών και μετά να τις τοποθετείτε σε ένα κουτί αποθήκευσης βιδών. Με αυτόν τον τρόπο θα μπορείτε να χρησιμοποιήσετε τον σωστό αριθμό και τύπο βιδών, όταν επανατοποθετήσετε το στοιχείο.



ΣΗΜΕΙΩΣΗ: Ορισμένοι υπολογιστές έχουν μαγνητικές επιφάνειες. Φροντίστε να μην αφήνετε τις βίδες πάνω σε τέτοιες επιφάνειες, όταν επανατοποθετείτε ένα εξάρτημα.

ΣΗΜΕΙΩΣΗ: Το χρώμα των βιδών μπορεί να διαφέρει ανάλογα με τη διαμόρφωση που έχει παραγγελθεί.

Πίνακας 1. Λίστα βιδών

Στοιχείο	Στερέωση σε	Τύπος βίδας	Ποσότητα	Εικόνα βίδας
Θυγατρική κάρτα LED	Περίβλημα	M2x3	1	
διάταξη σκληρού δίσκου 3,5 ιντσών	Περίβλημα	#6-32	1	
Σκληρός δίσκος 3,5 ιντσών	Θήκη σκληρού δίσκου	#6-32	4	
Βάση στήριξης κάρτας ασύρματης επικοινωνίας	Πλακέτα συστήματος	M2x3	1	
Μονάδα δίσκου στερεάς κατάστασης/Intel Optane	Πλακέτα συστήματος	M2x3	1	
Θυγατρική κάρτα LED	Πλακέτα συστήματος	M2x3	1	
Κάλυμμα μονάδας τροφοδοτικού	Περίβλημα	#6-32	2	
Μονάδα τροφοδοτικού	Περίβλημα	#6-32	3	
Θύρες, πρόσοψη	Περίβλημα	#6-32	1	
Μπροστινή πλακέτα εισόδου/εξόδου	Περίβλημα	#6-32	1	

Πίνακας 1. Λίστα βιδών (συνεχίζεται)

Στοιχείο	Στερέωση σε	Τύπος βίδας	Ποσότητα	Εικόνα βίδας
Πλακέτα συστήματος	Περιβλήμα	#6-32	8	
Πλακέτα συστήματος	Περιβλήμα	M2x4	1	

Κύρια στοιχεία του G5 5000

Στην παρακάτω εικόνα παρουσιάζονται τα κύρια στοιχεία του G5 5000.

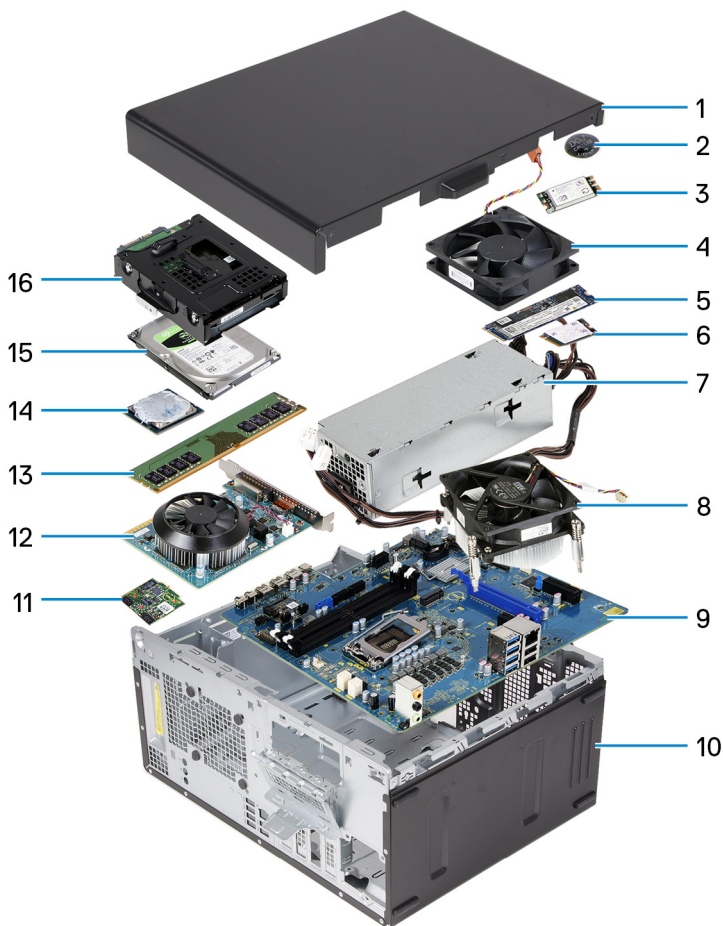

1. κάλυμμα αριστερής πλευράς
2. μπαταρία σε σχήμα νομίσματος
3. κάρτα ασύρματης επικοινωνίας
4. ανεμιστήρας περιβλήματος
5. Μονάδα δίσκου στερεάς κατάστασης M.2 2280
6. Μονάδα δίσκου στερεάς κατάστασης M.2 2230
7. μονάδα τροφοδοτικού
8. διάταξη ανεμιστήρα και ψύκτρας επεξεργαστή
9. πλακέτα συστήματος
10. μπροστινό κάλυμμα
11. Θυγατρική κάρτα LED
12. κάρτα γραφικών
13. μονάδα μνήμης
14. επεξεργαστής

- 15. σκληρός δίσκος
- 16. διάταξη σκληρού δίσκου

Αποσυναρμολόγηση και επανασυναρμολόγηση

Κάλυμμα αριστερής πλευράς

Αφαίρεση του αριστερού καλύμματος

Προϋποθέσεις

Ακολουθήστε τη διαδικασία που παρατίθεται στην ενότητα [Πριν από την εκτέλεση εργασιών στο εσωτερικό του υπολογιστή σας](#)

Πληροφορίες για αυτήν την εργασία

Οι παρακάτω εικόνες υποδεικνύουν τη θέση του αριστερού καλύμματος και παρέχουν μια οπτική αναπαράσταση της διαδικασίας αφαίρεσης.

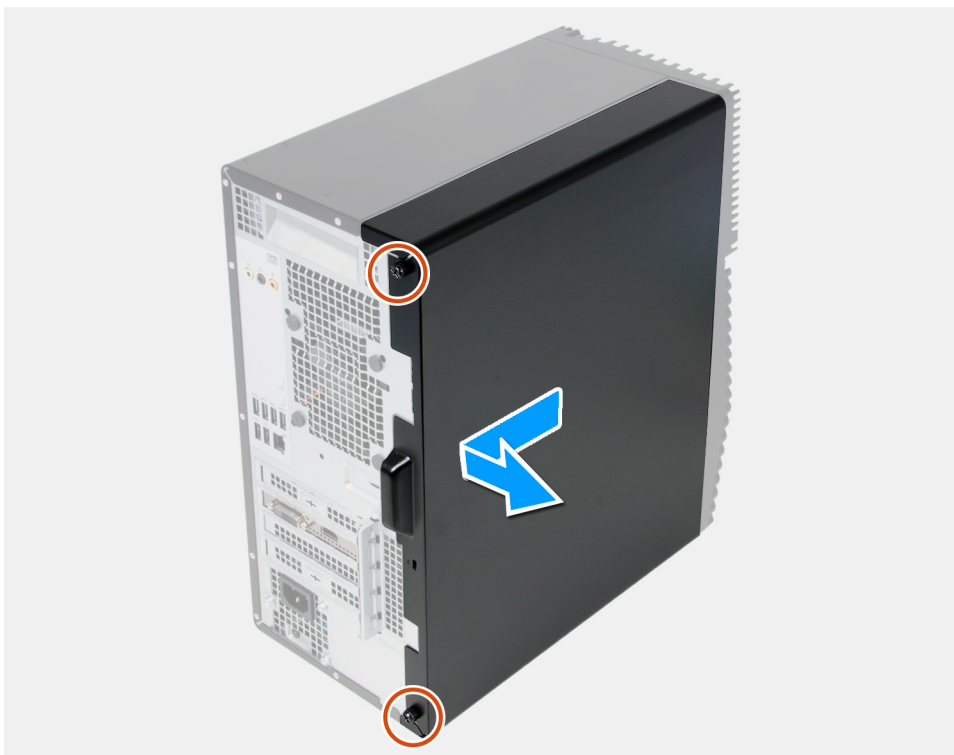

Βήματα

1. Χαλαρώστε τις δύο μη αποσπώμενες βίδες που συγκρατούν το κάλυμμα της αριστερής πλευράς στο περίβλημα.
2. Χρησιμοποιώντας τη γλωττίδα στο κάλυμμα της αριστερής πλευράς, σύρετε το κάλυμμα της αριστερής πλευράς για να το αφαιρέσετε από το περίβλημα.

Εγκατάσταση του αριστερού καλύμματος

Προϋποθέσεις

Σε περίπτωση αντικατάστασης στοιχείου, αφαιρέστε το υπάρχον στοιχείο προτού εκτελέσετε τη διαδικασία εγκατάστασης.

Πληροφορίες για αυτήν την εργασία

Οι παρακάτω εικόνες υποδεικνύουν τη θέση του αριστερού καλύμματος και παρέχουν μια οπτική αναπαράσταση της διαδικασίας εγκατάστασης.



2x

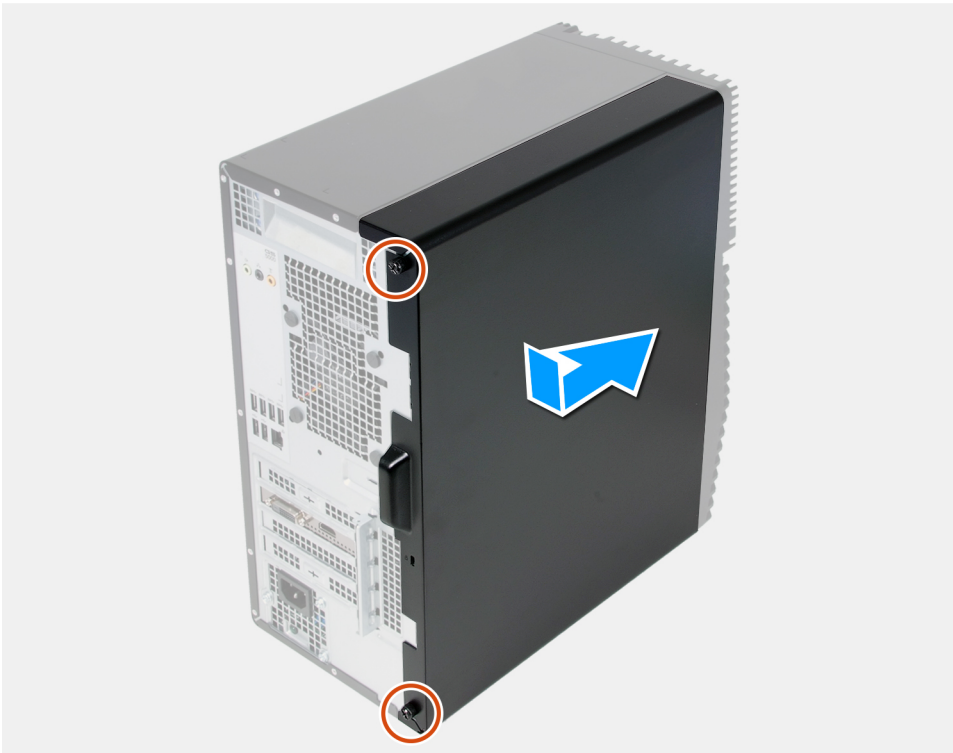

Βήματα

1. Ευθυγραμμίστε τις γλωττίδες στο κάλυμμα της αριστερής πλευράς του υπολογιστή με τις υποδοχές στο περίβλημα και μετακινήστε συρτά το κάλυμμα προς την μπροστινή πλευρά του υπολογιστή.
2. Σφίξτε τις δύο μη αποσιώμενες βίδες που συγκρατούν το κάλυμμα της αριστερής πλευράς στο περίβλημα.

Επόμενα βήματα

Ακολουθήστε τη διαδικασία που παρατίθεται στην ενότητα [Μετά την εκτέλεση εργασιών στο εσωτερικό του υπολογιστή σας](#).

Μπροστινό κάλυμμα

Αφαίρεση του μπροστινού καλύμματος

Προϋποθέσεις

1. Ακολουθήστε τη διαδικασία που παρατίθεται στην ενότητα [Πριν από την εκτέλεση εργασιών στο εσωτερικό του υπολογιστή σας](#).

2. Αφαιρέστε το κάλυμμα της αριστερής πλευράς.

Πληροφορίες για αυτήν την εργασία

Οι παρακάτω εικόνες υποδεικνύουν τη θέση του μπροστινού καλύμματος και παρέχουν μια οπτική αναπαράσταση της διαδικασίας αφαίρεσης.

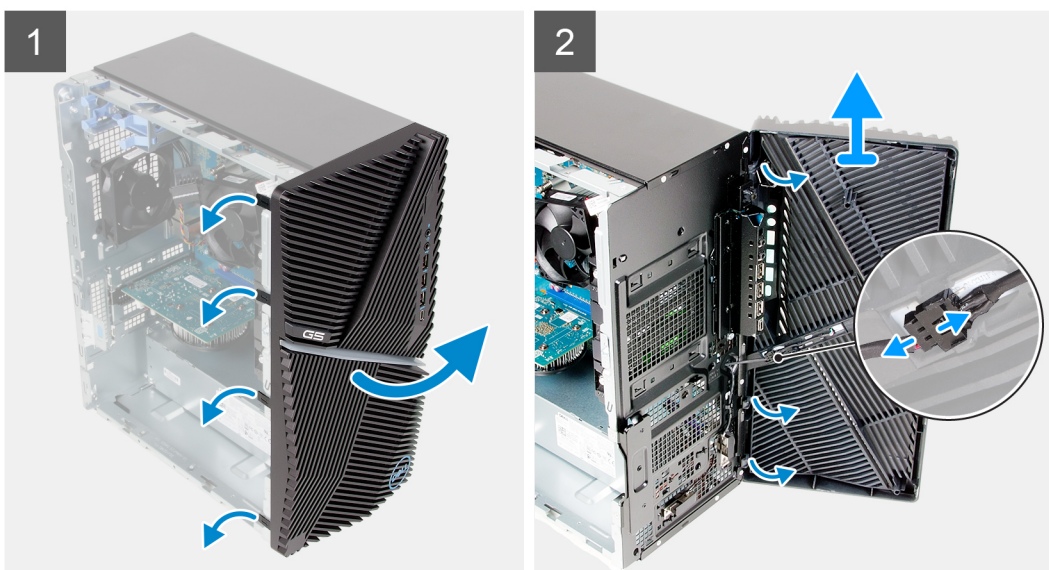

Βήματα

1. Φέρτε τον υπολογιστή σε όρθια θέση.
2. Ξεσφηνώστε προσεκτικά και απελευθερώστε τις γλωττίδες του μπροστινού καλύμματος με τη σειρά, ξεκινώντας από την κορυφή.
3. Μετακινήστε το μπροστινό κάλυμμα προς τα έξω από το περίβλημα.
4. Αποσυνδέστε το μπροστινό καλώδιο LED από τον σύνδεσμο στο μπροστινό κάλυμμα.

Εγκατάσταση του μπροστινού καλύμματος

Προϋποθέσεις

Σε περίπτωση αντικατάστασης στοιχείου, αφαιρέστε το υπάρχον στοιχείο προτού εκτελέσετε τη διαδικασία εγκατάστασης.

Πληροφορίες για αυτήν την εργασία

Οι παρακάτω εικόνες υποδεικνύουν τη θέση του μπροστινού καλύμματος και παρέχουν μια οπτική αναπαράσταση της διαδικασίας εγκατάστασης.

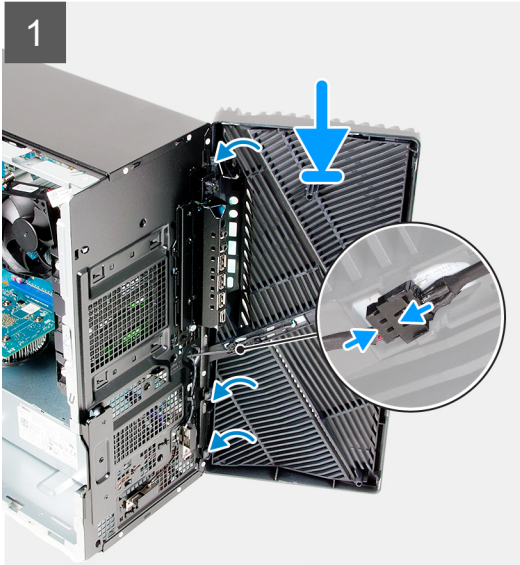

Βήματα

1. Φέρτε τον υπολογιστή σε όρθια θέση.
2. Συνδέστε το καλώδιο της μπροστινής LED στον σύνδεσμο στο μπροστινό κάλυμμα.
3. Ευθυγραμμίστε τις γλωττίδες του μπροστινού καλύμματος με τις υποδοχές στο περίβλημα.
4. Περιστρέψτε το μπροστινό κάλυμμα προς το περίβλημα μέχρι να κουμπώσει στη θέση του.

Επόμενα βήματα

1. Εγκαταστήστε το [κάλυμμα της αριστερής πλευράς](#).
2. Ακολουθήστε τη διαδικασία που παρατίθεται στην ενότητα [Μετά την εκτέλεση εργασιών στο εσωτερικό του υπολογιστή σας](#).

Σκληρός δίσκος 3,5 ιντσών

Αφαίρεση του σκληρού δίσκου 3,5 ιντσών

Προϋποθέσεις

1. Ακολουθήστε τη διαδικασία που παρατίθεται στην ενότητα [Πριν από την εκτέλεση εργασιών στο εσωτερικό του υπολογιστή σας](#).
2. Αφαιρέστε το [κάλυμμα της αριστερής πλευράς](#).

Πληροφορίες για αυτήν την εργασία

Οι παρακάτω εικόνες υποδεικνύουν τη θέση της διάταξης του σκληρού δίσκου 3,5 ιντσών και παρέχουν μια οπτική αναπαράσταση της διαδικασίας αφαίρεσης.



5x
6-32

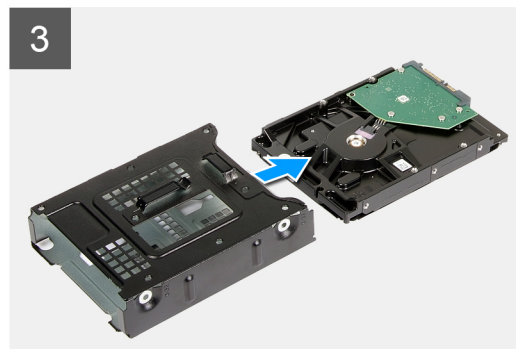
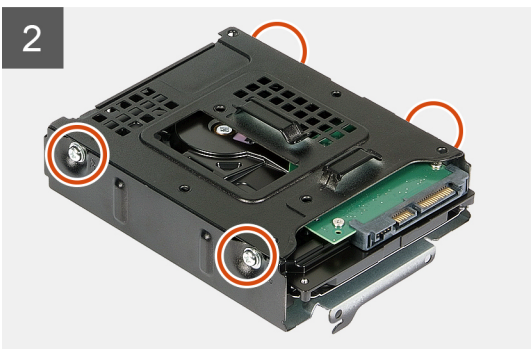
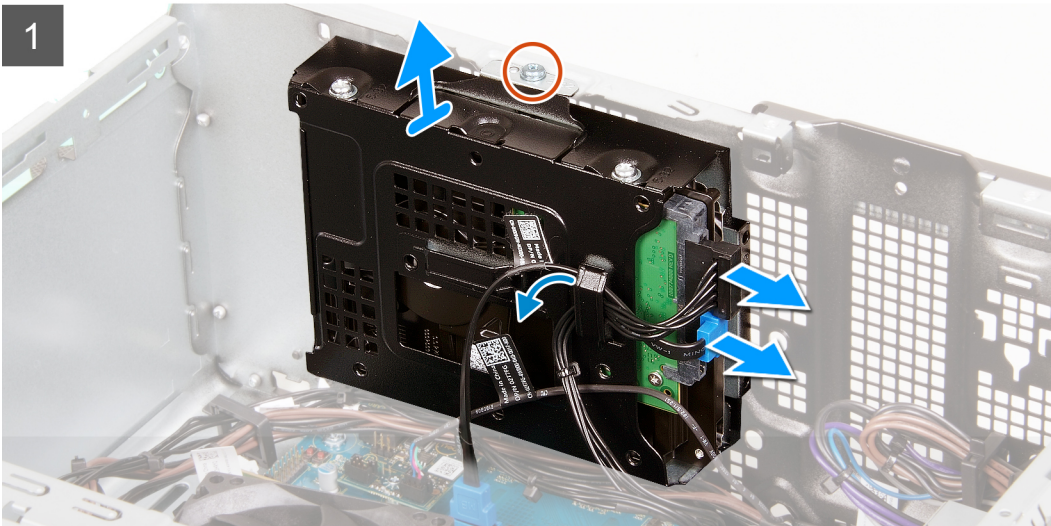
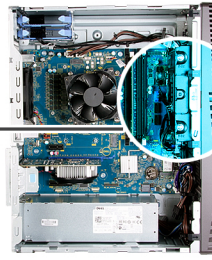

Βήματα

1. Ακουμπήστε τον υπολογιστή στη δεξιά πλευρά.
2. Αποσυνδέστε τα καλώδια δεδομένων και τροφοδοσίας από τον σκληρό δίσκο.
3. Αφαιρέστε τα καλώδια από τους οδηγούς δρομολόγησης στη διάταξη του σκληρού δίσκου.
4. Αφαιρέστε τη βίδα (#6-32) που συγκρατεί τη διάταξη του σκληρού δίσκου στο περίβλημα.
5. Ανασηκώστε τη διάταξη του σκληρού δίσκου και αφαιρέστε την από το περίβλημα.
6. Αφαιρέστε ξανά τις τέσσερις βίδες (αρ. 6-32) που συγκρατούν τον σκληρό δίσκο στη θήκη του.
7. Σύρετε τον σκληρό δίσκο για να τον αφαιρέσετε από τη θήκη του.

Εγκατάσταση του σκληρού δίσκου 3,5 ιντσών

Προϋποθέσεις

Σε περίπτωση αντικατάστασης στοιχείου, αφαιρέστε το υπάρχον στοιχείο προτού εκτελέσετε τη διαδικασία εγκατάστασης.

Πληροφορίες για αυτήν την εργασία

Οι παρακάτω εικόνες υποδεικνύουν τη θέση της διάταξης του σκληρού δίσκου 3,5 ιντσών και παρέχουν μια οπτική αναπαράσταση της διαδικασίας εγκατάστασης.



5x
6-32

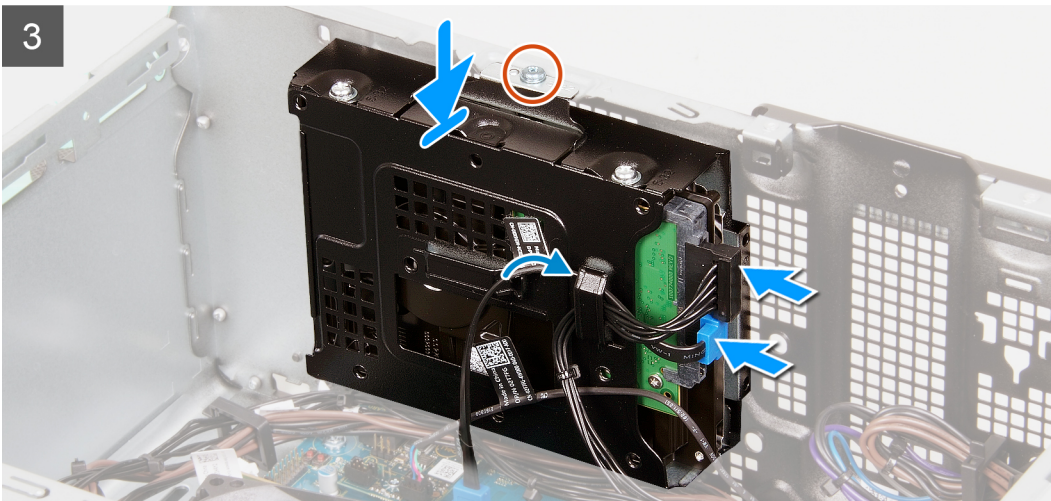
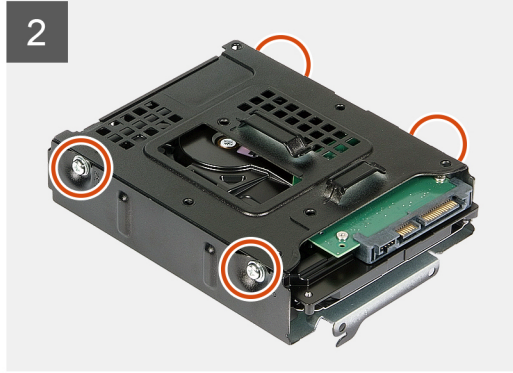
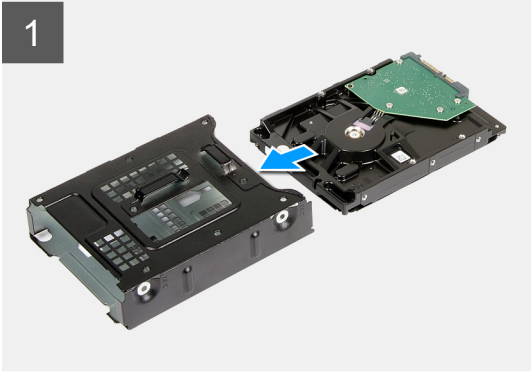
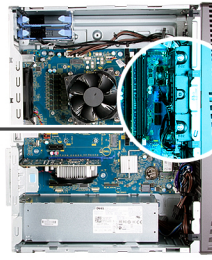

Βήματα

1. Σύρετε τον σκληρό δίσκο μέσα στη θήκη του.
2. Τοποθετήστε ξανά τις τέσσερις βίδες (αρ. 6-32) που συγκρατούν τον σκληρό δίσκο στη θήκη του.
3. Ευθυγραμμίστε τη διάταξη σκληρού δίσκου με τις γλωπίδες στο περίβλημα.
4. Χρησιμοποιώντας το σημείο ευθυγράμμισης, ευθυγραμμίστε την οπή για τη βίδα στη διάταξη του σκληρού δίσκου με την οπή για τη βίδα στο περίβλημα.
5. Περάστε το καλώδιο τροφοδοσίας και το καλώδιο δεδομένων μέσα από τους οδηγούς δρομολόγησης της διάταξης σκληρού δίσκου και συνδέστε τα καλώδια στον σκληρό δίσκο.
6. Τοποθετήστε ξανά τη βίδα (αρ. 6-32) που συγκρατεί τη διάταξη του σκληρού δίσκου στο περίβλημα.

Επόμενα βήματα

1. Εγκαταστήστε το [κάλυμμα της αριστερής πλευράς](#).
2. Ακολουθήστε τη διαδικασία που παρατίθεται στην ενότητα [Μετά την εκτέλεση εργασιών στο εσωτερικό του υπολογιστή σας](#).

Θυγατρική κάρτα LED

Αφαίρεση της θυγατρικής κάρτας LED

Προϋποθέσεις

1. Ακολουθήστε τη διαδικασία που παρατίθεται στην ενότητα [Πριν από την εκτέλεση εργασιών στο εσωτερικό του υπολογιστή σας](#).
2. Αφαιρέστε το [κάλυμμα της αριστερής πλευράς](#).

Πληροφορίες για αυτήν την εργασία

Στις παρακάτω εικόνες υποδεικνύεται η θέση της θυγατρικής κάρτας LED και παρέχεται μια οπτική αναπαράσταση της διαδικασίας αφαίρεσης.



1x
M2x3

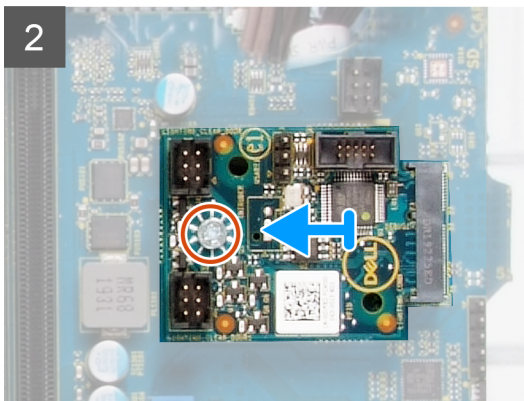
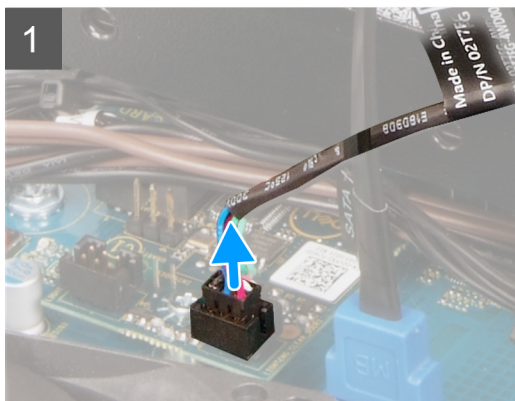

Βήματα

1. Αποσυνδέστε το μπροστινό καλώδιο LED από την υποδοχή επάνω στη θυγατρική κάρτα LED.
2. Αφαιρέστε τη βίδα (M2x3) που συγκρατεί τη θυγατρική κάρτα LED στην πλακέτα συστήματος.
3. Σύρετε και αφαιρέστε τη θυγατρική κάρτα LED από την πλακέτα συστήματος.

Εγκαταστήστε τη θυγατρική κάρτα LED

Προϋποθέσεις

Σε περίπτωση αντικατάστασης στοιχείου, αφαιρέστε το υπάρχον στοιχείο προτού εκτελέσετε τη διαδικασία εγκατάστασης.

Πληροφορίες για αυτήν την εργασία

Στις παρακάτω εικόνες υποδεικνύεται η θέση της θυγατρικής κάρτας LED και παρέχεται μια οπτική αναπαράσταση της διαδικασίας αφαίρεσης.



1x
M2x3

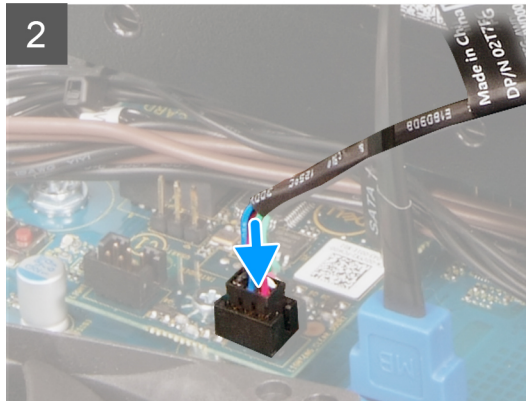
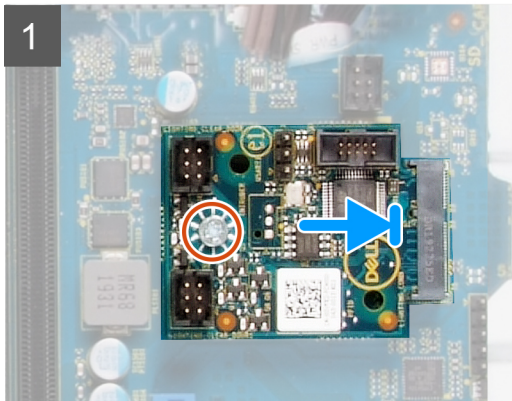

Βήματα

1. Σύρετε τη θυγατρική κάρτα LED στη θέση της μέσα στην πλακέτα συστήματος.
2. Επανατοποθετήστε τη βίδα (M2x3) που συγκρατεί τη θυγατρική κάρτα LED στην πλακέτα συστήματος.
3. Συνδέστε το μπροστινό καλώδιο LED στην υποδοχή επάνω στη θυγατρική κάρτα LED.

Επόμενα βήματα

1. Εγκαταστήστε το [κάλυμμα της αριστερής πλευράς](#).
2. Ακολουθήστε τη διαδικασία που παρατίθεται στην ενότητα [Μετά την εκτέλεση εργασιών στο εσωτερικό του υπολογιστή σας](#).

Ανεμιστήρας πλαισίου υπολογιστή

Αφαίρεση του ανεμιστήρα του περιβλήματος

Προϋποθέσεις

1. Ακολουθήστε τη διαδικασία που παρατίθεται στην ενότητα [Πριν από την εκτέλεση εργασιών στο εσωτερικό του υπολογιστή σας](#).
2. Αφαιρέστε το [κάλυμμα της αριστερής πλευράς](#).

Πληροφορίες για αυτήν την εργασία

Στις παρακάτω εικόνες υποδεικνύεται η θέση του ανεμιστήρα περιβλήματος και παρέχεται μια οπτική αναπαράσταση της διαδικασίας αφαίρεσης.

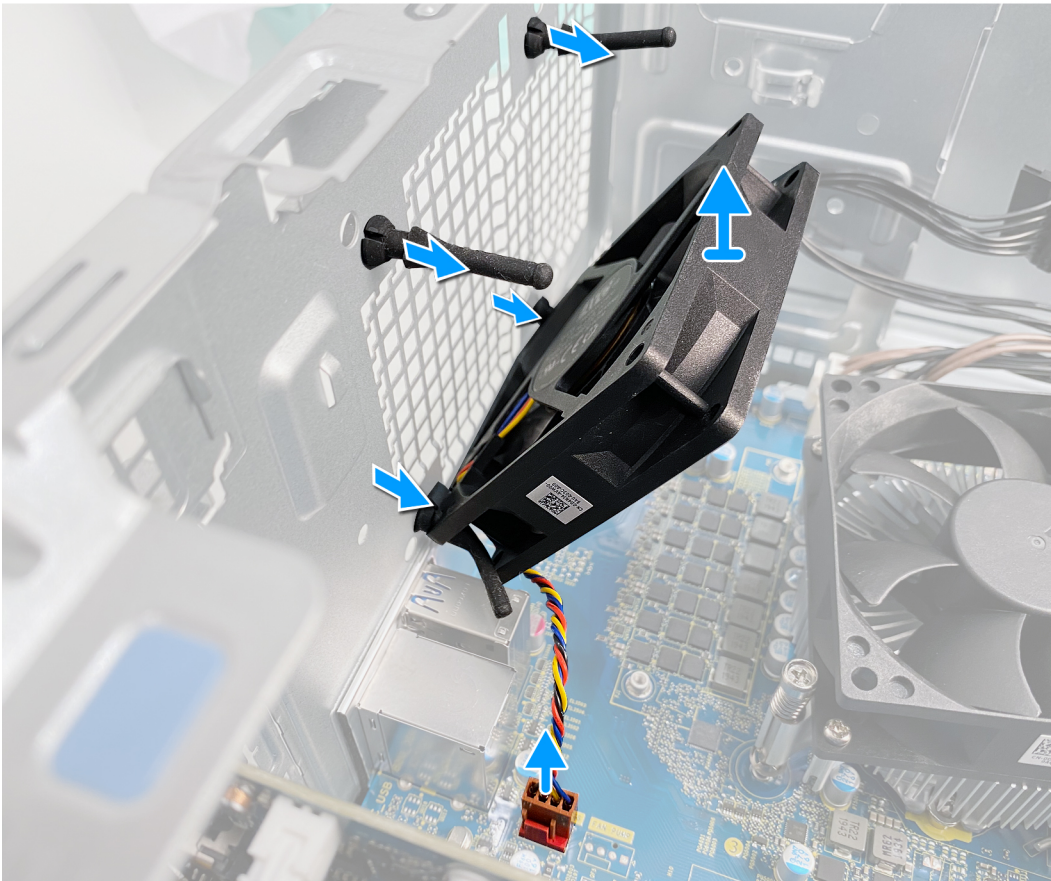
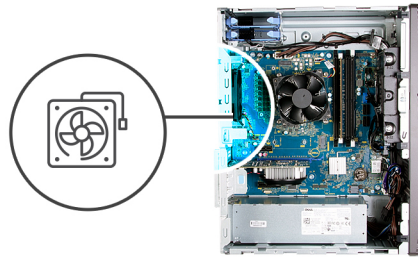

Βήματα

1. Ακουμπήστε τον υπολογιστή στη δεξιά πλευρά.
2. Αποσυνδέστε το καλώδιο του ανεμιστήρα από την πλακέτα συστήματος.
3. Τραβήξτε απαλά τον ανεμιστήρα για τον αποδεσμεύσετε από τους λαστιχένιους δακτυλίους.
4. Αφαιρέστε τον ανεμιστήρα από το περιβλήμα.

Εγκατάσταση του ανεμιστήρα του περιβλήματος

Προϋποθέσεις

Σε περίπτωση αντικατάστασης στοιχείου, αφαιρέστε το υπάρχον στοιχείο προτού εκτελέσετε τη διαδικασία εγκατάστασης.

Πληροφορίες για αυτήν την εργασία

Στις παρακάτω εικόνες υποδεικνύεται η θέση του ανεμιστήρα του περιβλήματος και παρέχεται μια οπτική αναπαράσταση της διαδικασίας εγκατάστασης.

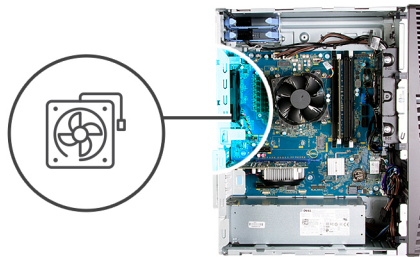

Βήματα

1. Ευθυγραμμίστε τις υποδοχές του ανεμιστήρα με τους λαστιχένιους δακτυλίους στο περίβλημα.

ΣΗΜΕΙΩΣΗ: Ο ανεμιστήρας αντικατάστασης θα έχει γλωπτίδες στη μία πλευρά για να αποτρέπεται η λανθασμένη εγκατάστασή του.



2. Περάστε τους λαστιχένιους δακτυλίους από τις υποδοχές του ανεμιστήρα και τραβήξτε τις μέχρι να κουμπώσει ο ανεμιστήρας στη θέση του.
3. Συνδέστε το καλώδιο του ανεμιστήρα στην πλακέτα συστήματος.

Επόμενα βήματα

1. Εγκαταστήστε το [κάλυμμα της αριστερής πλευράς](#).
2. Ακολουθήστε τη διαδικασία που παρατίθεται στην ενότητα [Μετά την εκτέλεση εργασιών στο εσωτερικό του υπολογιστή σας](#).

Μονάδα μνήμης

Αφαίρεση της μονάδας μνήμης

Προϋποθέσεις

1. Ακολουθήστε τη διαδικασία που παρατίθεται στην ενότητα [Πριν από την εκτέλεση εργασιών στο εσωτερικό του υπολογιστή σας](#).
2. Αφαιρέστε το [κάλυμμα της αριστερής πλευράς](#).

Πληροφορίες για αυτήν την εργασία

Στις παρακάτω εικόνες υποδεικνύεται η θέση των μονάδων μνήμης και παρέχεται μια οπτική αναπαράσταση της διαδικασίας αφαίρεσης.

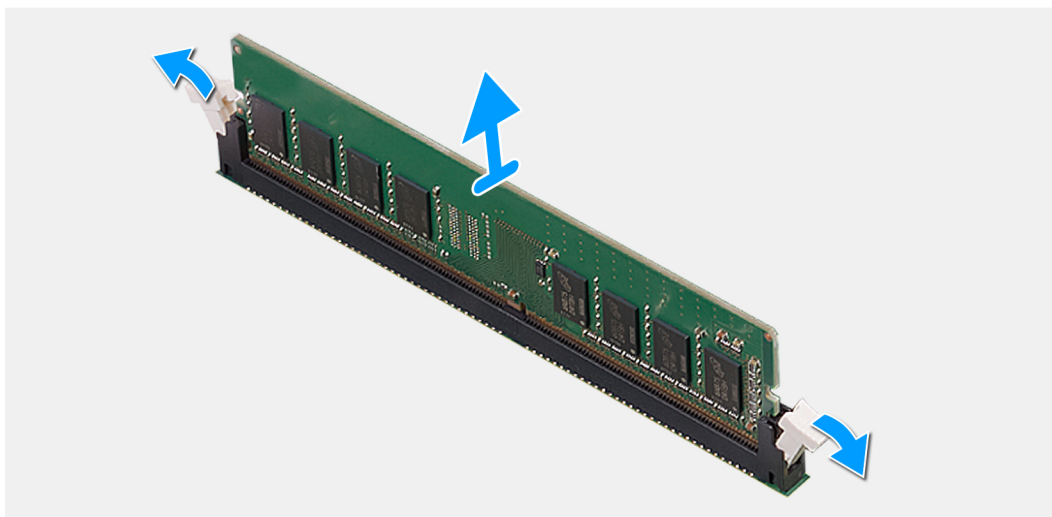
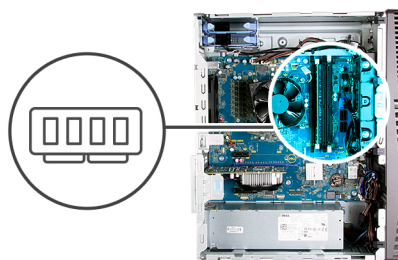

Βήματα

1. Ακουμπήστε το περίβλημα στην δεξιά πλευρά.
2. Ανοίξτε προσεκτικά με τα ακροδάχτυλά σας τους συνδετήρες συγκράτησης σε κάθε άκρο της υποδοχής της μονάδας μνήμης.
3. Πιάστε σταθερά τη μονάδα μνήμης κοντά στον συνδετήρα συγκράτησης και στη συνέχεια, αφαιρέστε απαλά τη μονάδα μνήμης από την υποδοχή της.

- ΣΗΜΕΙΩΣΗ:** Επαναλάβετε τα βήματα 2 έως 3 για να αφαιρέσετε οποιοδήποτε άλλες μονάδες μνήμης που είναι εγκατεστημένες στον υπολογιστή σας.
- ΣΗΜΕΙΩΣΗ:** Σημειώστε την υποδοχή και τον προσανατολισμό της μονάδας μνήμης, έτσι ώστε να την τοποθετήσετε ξανά στη σωστή υποδοχή.
- ΣΗΜΕΙΩΣΗ:** Αν δυσκολευτείτε να αφαιρέσετε τη μονάδα μνήμης, λυγίστε την απαλά πίσω μπρος για να τη βγάλετε από την υποδοχή.
- ΠΡΟΣΟΧΗ:** Πιάστε τη μονάδα μνήμης από τα άκρα της για να μην πάθει ζημιά. Μην αγγίξετε τα εξαρτήματα στην επιφάνειά της.

Εγκατάσταση της μονάδας μνήμης

Προϋποθέσεις

Σε περίπτωση αντικατάστασης στοιχείου, αφαιρέστε το υπάρχον στοιχείο προτού εκτελέσετε τη διαδικασία εγκατάστασης.

Πληροφορίες για αυτήν την εργασία

Στις παρακάτω εικόνες υποδεικνύεται η θέση των μονάδων μνήμης και παρέχεται μια οπτική αναπαράσταση της διαδικασίας εγκατάστασης.

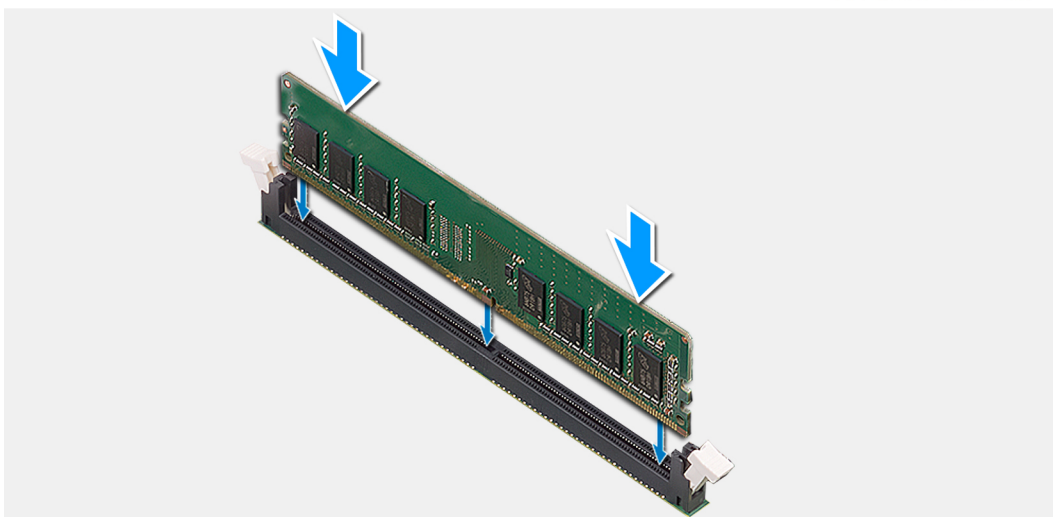
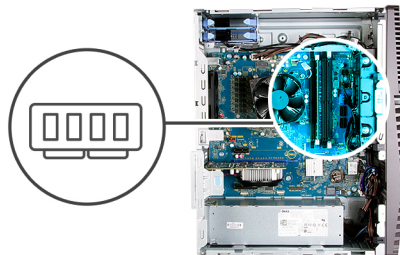

Βήματα

1. Ευθυγραμμίστε την εγκοπή στη μονάδα μνήμης με τη γλωττίδα στην υποδοχή της μονάδας.
2. Εισαγάγετε τη μονάδα μνήμης μέσα στον σύνδεσμο της μονάδας μνήμης, μέχρι η μονάδα μνήμης να κουμπώσει στη θέση της και ο συνδετήρας συγκράτησης να κλειδώσει στη θέση του.

ΣΗΜΕΙΩΣΗ: Οι συνδετήρες συγκράτησης επιστρέφουν στη θέση κλειδώματος. Αν δεν ακουστεί το χαρακτηριστικό κλικ, αφαιρέστε τη μονάδα μνήμης και εγκαταστήστε την ξανά.

ΣΗΜΕΙΩΣΗ: Αν δυσκολευτείτε να αφαιρέσετε τη μονάδα μνήμης, λυγίστε την απαλά πίσω μπρος για να τη βγάλετε από την υποδοχή.

ΠΡΟΣΟΧΗ: Πιάστε τη μονάδα μνήμης από τα άκρα της για να μην πάθει ζημιά. Μην αγγίζετε τα εξαρτήματα στην επιφάνειά της.

Επόμενα βήματα

1. Εγκαταστήστε το [κάλυμμα της αριστερής πλευράς](#).
2. Ακολουθήστε τη διαδικασία που παρατίθεται στην ενότητα [Μετά την εκτέλεση εργασιών στο εσωτερικό του υπολογιστή σας](#).

Κάρτα ασύρματης επικοινωνίας

Αφαίρεση της κάρτας ασύρματης επικοινωνίας

Προϋποθέσεις

1. Ακολουθήστε τη διαδικασία που παρατίθεται στην ενότητα [Πριν από την εκτέλεση εργασιών στο εσωτερικό του υπολογιστή σας](#).
2. Αφαιρέστε το [κάλυμμα της αριστερής πλευράς](#).

Πληροφορίες για αυτήν την εργασία

Στην παρακάτω εικόνα υποδεικνύεται η θέση της κάρτας ασύρματης επικοινωνίας και παρέχεται μια οπτική αναπαράσταση της διαδικασίας αφαίρεσης.



1x
M2x3

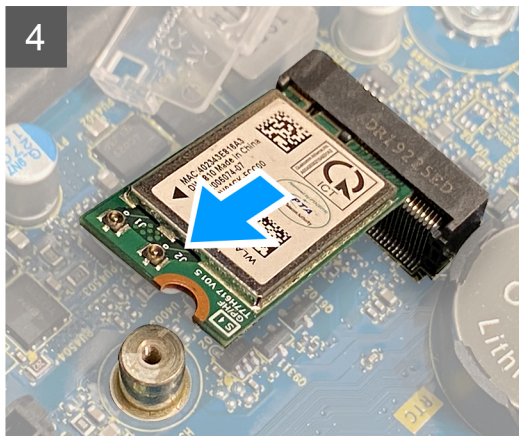
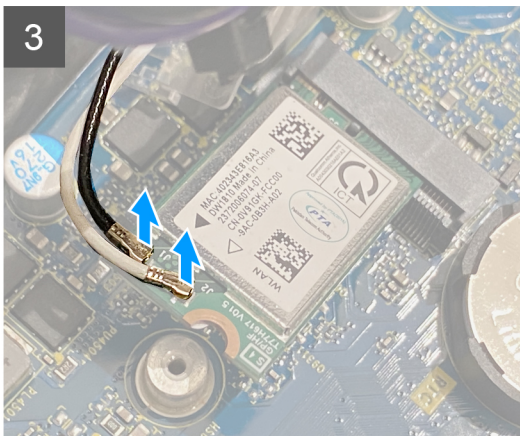
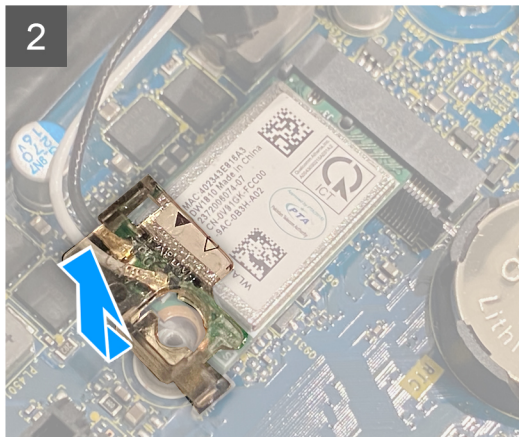
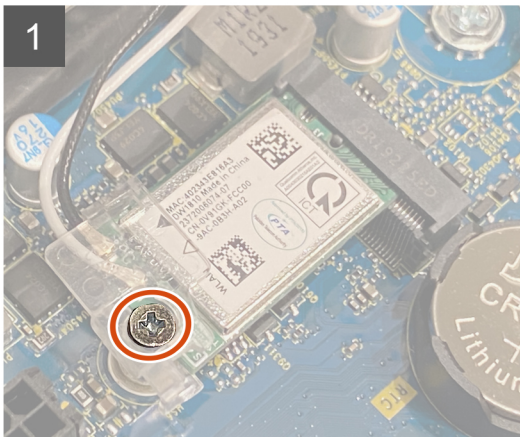
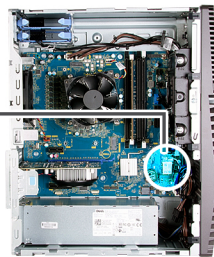

Βήματα

1. Ακομπήστε τον υπολογιστή στη δεξιά πλευρά.
2. Αφαιρέστε τη βίδα (M2x3) που συγκρατεί την κάρτα ασύρματης επικοινωνίας στην πλακέτα συστήματος.
3. Μετακινήστε συρτά το υποστήριγμα της κάρτας ασύρματης επικοινωνίας και αφαιρέστε το από την κάρτα.
4. Αποσυνδέστε τα καλώδια της κεραίας από την κάρτα ασύρματης επικοινωνίας.
5. Μετακινήστε συρτά και με κλίση την κάρτα ασύρματης επικοινωνίας και αφαιρέστε την από την υποδοχή της.

Εγκατάσταση της κάρτας ασύρματης επικοινωνίας

Προϋποθέσεις

Σε περίπτωση αντικατάστασης στοιχείου, αφαιρέστε το υπάρχον στοιχείο προτού εκτελέσετε τη διαδικασία εγκατάστασης.

ΣΗΜΕΙΩΣΗ: Μην τοποθετήσετε καλώδια κάτω από την κάρτα ασύρματης επικοινωνίας για να μην πάθει ζημιά.

Πληροφορίες για αυτήν την εργασία

Στις παρακάτω εικόνες υποδεικνύεται η θέση της κάρτας ασύρματης επικοινωνίας και παρέχεται μια οπτική αναπαράσταση της διαδικασίας εγκατάστασης.



1x
M2x3

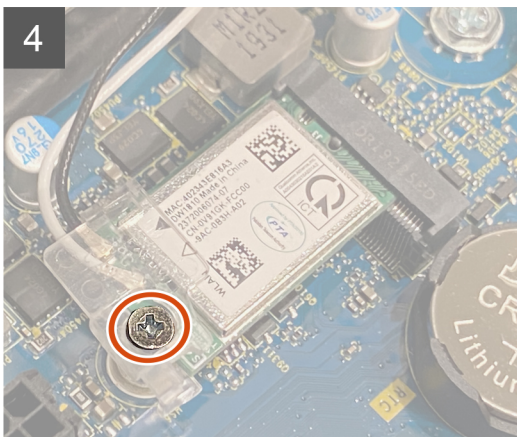
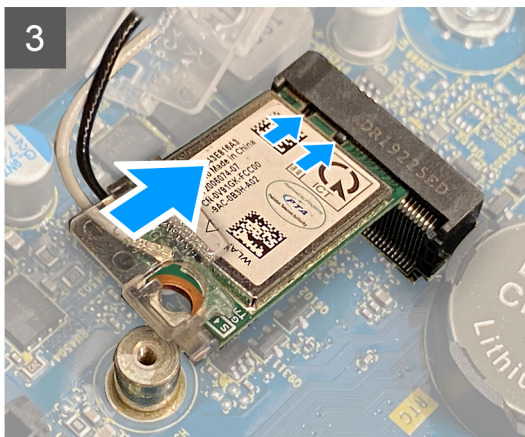
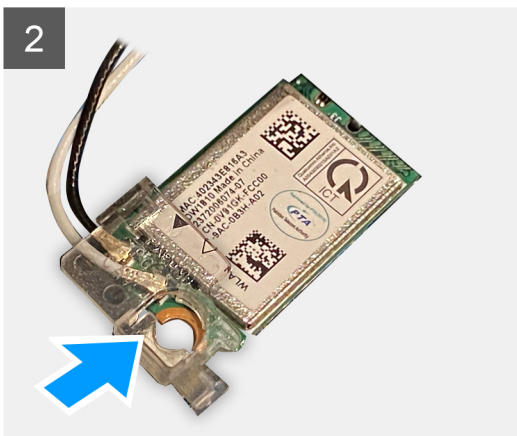
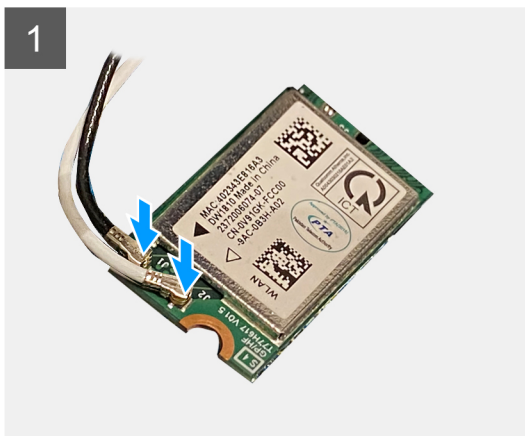

Βήματα

1. Συνδέστε τα καλώδια της κεραίας στην κάρτα ασύρματης επικοινωνίας.
Στον πίνακα που ακολουθεί παρατίθεται η χρωματική κωδικοποίηση των καλωδίων των κεραίων για την κάρτα ασύρματης επικοινωνίας που υποστηρίζει ο υπολογιστής σας.

Πίνακας 2. Χρωματική κωδικοποίηση καλωδίων κεραίας

Υποδοχές στην κάρτα ασύρματης επικοινωνίας	Χρώμα καλωδίου κεραίας
Κύριος (Λευκό τρίγωνο)	Λευκό

Πίνακας 2. Χρωματική κωδικοποίηση καλωδίων κεραίας (συνεχίζεται)

Υποδοχές στην κάρτα ασύρματης επικοινωνίας	Χρώμα καλωδίου κεραίας
Βοηθητικός (μαύρο τρίγωνο)	Μαύρο

2. Σύρετε και τοποθετήστε το υποστήριγμα της κάρτας ασύρματης επικοινωνίας πάνω στην κάρτα.
3. Ευθυγραμμίστε την εγκοπή στην κάρτα ασύρματης επικοινωνίας με τη γλωττίδα στην υποδοχή της κάρτας.
4. Περάστε συρτά και γυρτά την κάρτα ασύρματης επικοινωνίας μέσα στην υποδοχή της.
5. Επανατοποθετήστε τη βίδα (M2x3) που συγκρατεί την κάρτα ασύρματης επικοινωνίας στην πλακέτα συστήματος.

Επόμενα βήματα

1. Εγκαταστήστε το [κάλυμμα της αριστερής πλευράς](#).
2. Ακολουθήστε τη διαδικασία που παρατίθεται στην ενότητα [Μετά την εκτέλεση εργασιών στο εσωτερικό του υπολογιστή σας](#).

Μονάδα δίσκου στερεάς κατάστασης/Intel Optane

Αφαίρεση μονάδας δίσκου στερεάς κατάστασης / Intel Optane

Προϋποθέσεις

1. Ακολουθήστε τη διαδικασία που παρατίθεται στην ενότητα [Πριν από την εκτέλεση εργασιών στο εσωτερικό του υπολογιστή σας](#).
2. Αφαιρέστε το [κάλυμμα της αριστερής πλευράς](#).

Πληροφορίες για αυτήν την εργασία

Οι παρακάτω εικόνες υποδεικνύουν τη θέση της μονάδας δίσκου στερεάς κατάστασης / της μονάδας μνήμης Intel Optane και παρέχουν μια οπτική αναπαράσταση της διαδικασίας αφαίρεσης.

ΣΗΜΕΙΩΣΗ: Πρέπει να αδρανοποιήσετε τη μνήμη Intel Optane προτού την αφαιρέσετε από τον υπολογιστή. Για περισσότερες πληροφορίες σχετικά με την αδρανοποίηση της μνήμης Intel Optane, ανατρέξτε στην ενότητα [Αδρανοποίηση της μνήμης Intel Optane](#).



1x
M2x3



1 M.2 2280

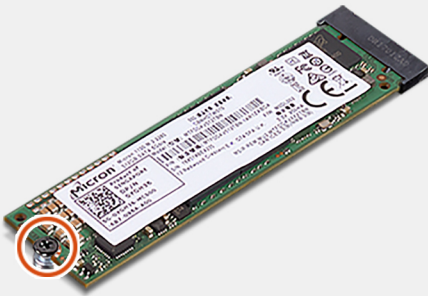

2

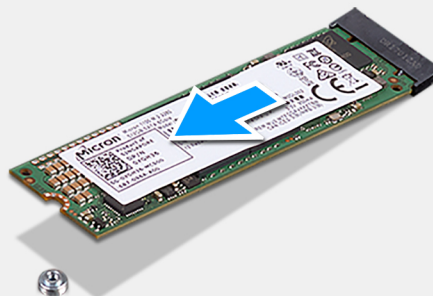

M.2 2230



Βήματα

1. Αφαιρέστε τη βίδα (M2x3) που συγκρατεί τη μονάδα δίσκου στερεάς κατάστασης / τη μονάδα μνήμης Intel Optane στην πλακέτα συστήματος.
2. Σύρετε και σηκώστε τη μονάδα δίσκου στερεάς κατάστασης / τη μονάδα μνήμης Intel Optane από την υποδοχή M.2 στην πλακέτα συστήματος.

Εγκατάσταση μονάδας δίσκου στερεάς κατάστασης / μνήμης Intel Optane

Προϋποθέσεις

Οι μονάδες δίσκου στερεάς κατάστασης είναι εύθραυστες. Μεταχειριστείτε τη μονάδα δίσκου στερεάς κατάστασης με προσοχή. Σε περίπτωση αντικατάστασης στοιχείου, αφαιρέστε το υπάρχον στοιχείο προτού εκτελέσετε τη διαδικασία εγκατάστασης.

Πληροφορίες για αυτήν την εργασία

Οι παρακάτω εικόνες υποδεικνύουν τη θέση της μονάδας δίσκου στερεάς κατάστασης / της μνήμης Intel Optane και παρέχουν μια οπτική αναπαράσταση της διαδικασίας εγκατάστασης.



1x
M2x2.5



1 M.2 2280

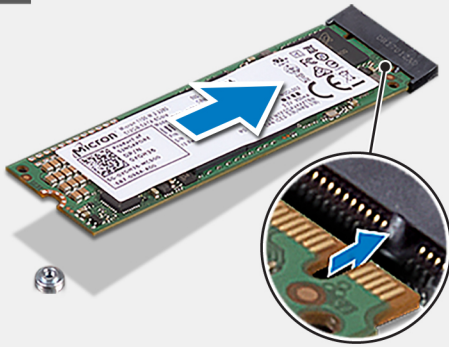

2

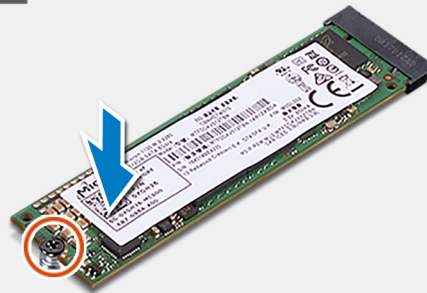

M.2 2230

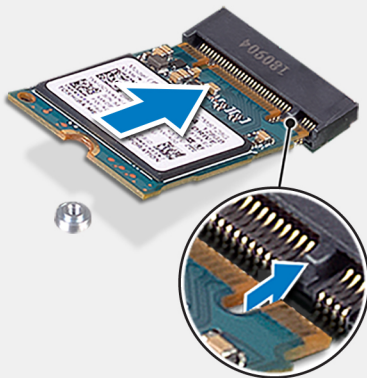

Βήματα

1. Ευθυγραμμίστε την εγκοπή στη μονάδα δίσκου στερεάς κατάστασης / στη μονάδα μνήμης Intel Optane με τη γλωττίδα στην υποδοχή της κάρτας M.2.
2. Τοποθετήστε συρτά τη μονάδα δίσκου στερεάς κατάστασης / τη μονάδα μνήμης Intel Optane μέσα στην υποδοχή κάρτας M.2 της πλακέτας συστήματος.
3. Επανατοποθετήστε τη βίδα (M2x3) που συγκρατεί το προστατευτικό της μονάδας δίσκου στερεάς κατάστασης / της μονάδας μνήμης Intel Optane στην πλακέτα συστήματος.

ΣΗΜΕΙΩΣΗ: Δραστηριοποιήστε τη μνήμη Intel Optane αφότου την επανατοποθετήσετε. Για περισσότερες πληροφορίες σχετικά με τη δραστηριοποίηση της μνήμης Intel Optane, ανατρέξτε στην ενότητα [Δραστηριοποίηση της μνήμης Intel Optane](#).

Επόμενα βήματα

1. Εγκαταστήστε το [κάλυμμα της αριστερής πλευράς](#).
2. Ακολουθήστε τη διαδικασία που παρατίθεται στην ενότητα [Μετά την εκτέλεση εργασιών στο εσωτερικό του υπολογιστή σας](#).

Μπαταρία σε σχήμα νομίσματος

Αφαίρεση της μπαταρίας σε σχήμα νομίσματος

Προϋποθέσεις

1. Ακολουθήστε τη διαδικασία που παρατίθεται στην ενότητα [Πριν από την εκτέλεση εργασιών στο εσωτερικό του υπολογιστή σας](#).
ΣΗΜΕΙΩΣΗ: Όταν αφαιρείτε την μπαταρία σε σχήμα νομίσματος, οι ρυθμίσεις του προγράμματος ρύθμισης του BIOS επανέρχονται στις προεπιλεγμένες. Συνιστούμε να σημειώσετε τις ρυθμίσεις του προγράμματος ρύθμισης του BIOS προτού αφαιρέσετε την μπαταρία σε σχήμα νομίσματος.
2. Αφαιρέστε το [κάλυμμα της αριστερής πλευράς](#).

Πληροφορίες για αυτήν την εργασία

Οι παρακάτω εικόνες υποδεικνύουν τη θέση της μπαταρίας σε σχήμα νομίσματος και παρέχουν μια οπτική αναπαράσταση της διαδικασίας αφαίρεσης.

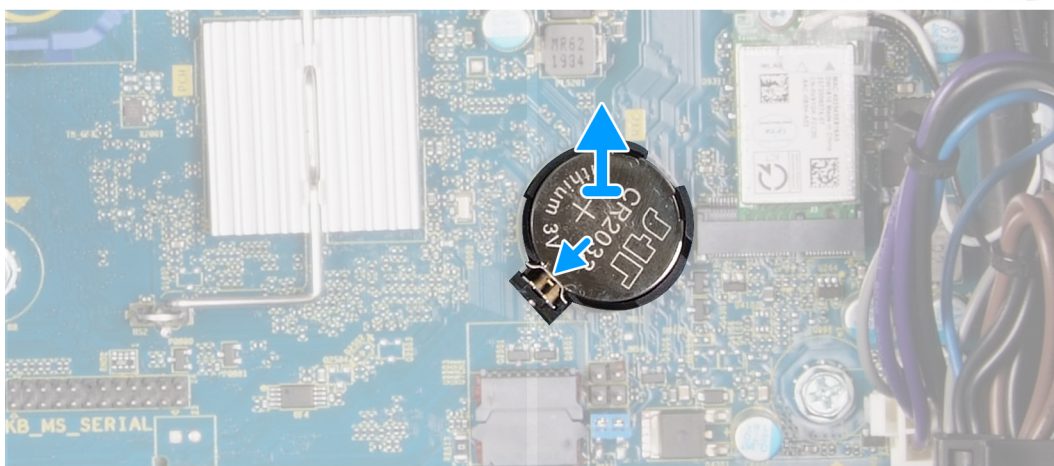
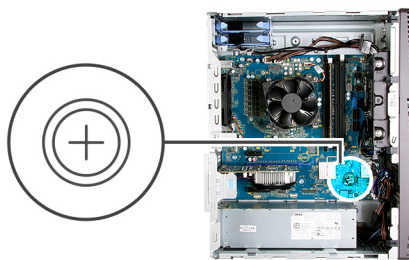

Βήματα

1. Ακουμπήστε τον υπολογιστή στη δεξιά πλευρά.
2. Με το δάκτυλό σας σπρώξτε τον μοχλό αποδέσμευσης της μπαταρίας σε σχήμα νομίσματος πάνω στην υποδοχή της μπαταρίας, για να την απελευθερώσετε και να την αφαιρέσετε από την υποδοχή.
3. Αφαιρέστε την μπαταρία σε σχήμα νομίσματος.

Εγκατάσταση της μπαταρίας σε σχήμα νομίσματος

Προϋποθέσεις

Σε περίπτωση αντικατάστασης στοιχείου, αφαιρέστε το υπάρχον στοιχείο προτού εκτελέσετε τη διαδικασία εγκατάστασης.

Πληροφορίες για αυτήν την εργασία

Οι παρακάτω εικόνες υποδεικνύουν τη θέση της μπαταρίας σε σχήμα νομίσματος και παρέχουν μια οπτική αναπαράσταση της διαδικασίας εγκατάστασης.

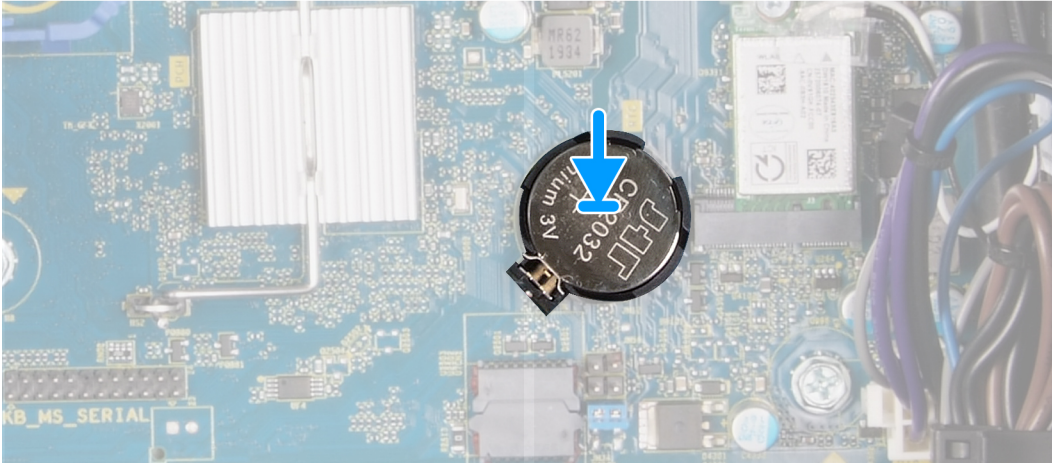
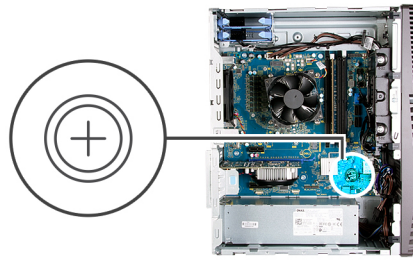

Περάστε την μπαταρία σε σχήμα νομίσματος μέσα στην υποδοχή με τον θετικό πόλο (+) στραμμένο προς τα επάνω και ασφαλίστε την στην υποδοχή.

Επόμενα βήματα

1. Εγκαταστήστε το [κάλυμμα της αριστερής πλευράς](#).
2. Ακολουθήστε τη διαδικασία που παρατίθεται στην ενότητα [Μετά την εκτέλεση εργασιών στο εσωτερικό του υπολογιστή σας](#).

Κάρτα γραφικών

Αφαίρεση της κάρτας γραφικών

Προϋποθέσεις

1. Ακολουθήστε τη διαδικασία που παρατίθεται στην ενότητα [Πριν από την εκτέλεση εργασιών στο εσωτερικό του υπολογιστή σας](#).
2. Αφαιρέστε το [κάλυμμα της αριστερής πλευράς](#).

Πληροφορίες γι αυτήν την εργασία

Στις παρακάτω εικόνες υποδεικνύεται η θέση της κάρτας γραφικών και παρέχεται μια οπτική αναπαράσταση της διαδικασίας αφαίρεσης.

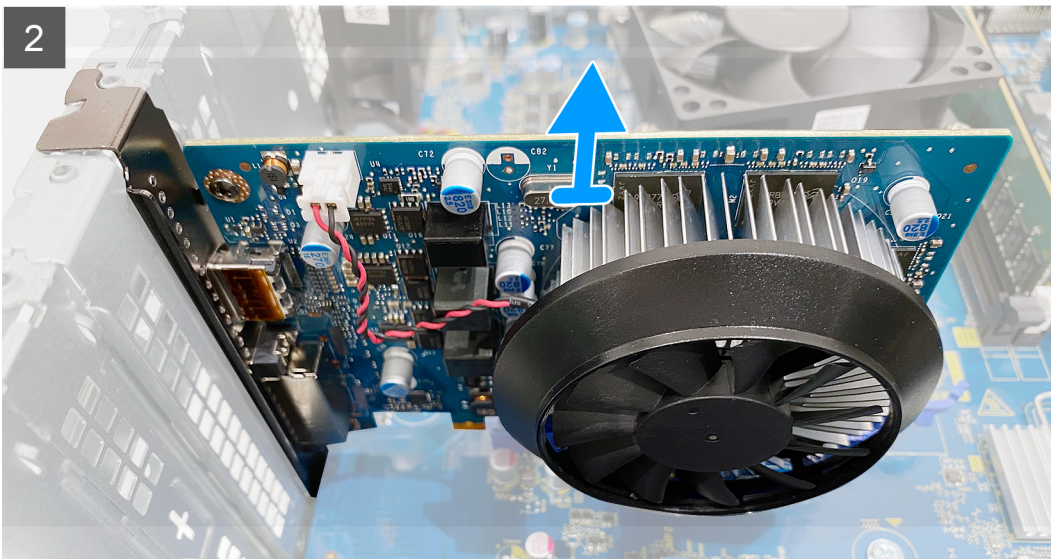
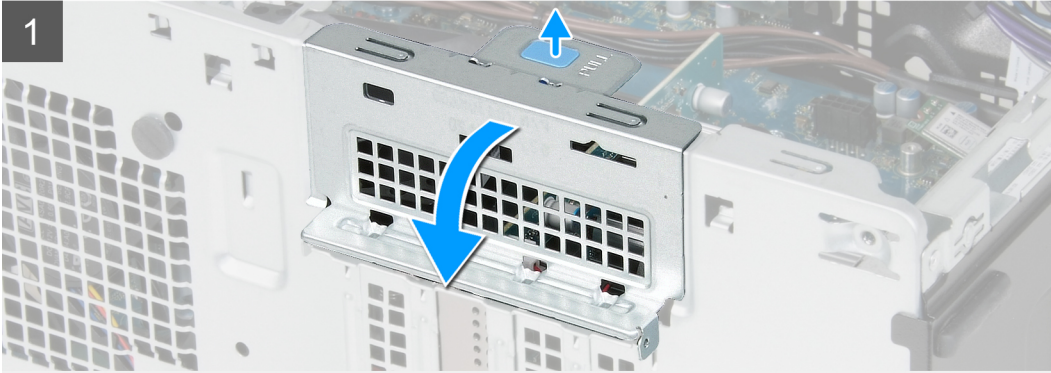

Βήματα

1. Ακουμπήστε τον υπολογιστή στη δεξιά πλευρά.
2. Εντοπίστε την κάρτα γραφικών (PCI-Express).
3. Σπρώξτε τις γλωττίδες συγκράτησης πάνω στη βάση στήριξης της κάρτας γραφικών και περιστρέψτε τη για να την αφαιρέσετε από το περίβλημα.
4. Σηκώστε τη γλωττίδα για να ανοίξετε τη θύρα PCIE.
5. Σπρώξτε και κρατήστε τη γλωττίδα συγκράτησης πάνω στην υποδοχή της κάρτας γραφικών και σηκώστε την κάρτα γραφικών από την υποδοχή της.

Εγκατάσταση της κάρτας γραφικών

Προϋποθέσεις

Σε περίπτωση αντικατάστασης στοιχείου, αφαιρέστε το υπάρχον στοιχείο προτού εκτελέσετε τη διαδικασία εγκατάστασης.

Πληροφορίες για αυτήν την εργασία

Στις παρακάτω εικόνες υποδεικνύεται η θέση της κάρτας γραφικών και παρέχεται μια οπτική αναπαράσταση της διαδικασίας εγκατάστασης.



Βήματα

1. Ευθυγραμμίστε την κάρτα γραφικών με τον σύνδεσμο της κάρτας PCI-Express στην πλακέτα συστήματος.
2. Χρησιμοποιώντας το σημείο ευθυγράμμισης, συνδέστε την κάρτα στον σύνδεσμο και πιέστε σταθερά προς τα κάτω. Σιγουρευτείτε ότι η κάρτα είναι καλά στερεωμένη στη θέση της.
3. Κλείστε τη θύρα PCIe.

Επόμενα βήματα

1. Εγκαταστήστε το [κάλυμμα της αριστερής πλευράς](#).
2. Ακολουθήστε τη διαδικασία που παρατίθεται στην ενότητα [Μετά την εκτέλεση εργασιών στο εσωτερικό του υπολογιστή σας](#).

Κουμπί λειτουργίας

Αφαίρεση του κουμπιού λειτουργίας

Προϋποθέσεις

1. Ακολουθήστε τη διαδικασία που παρατίθεται στην ενότητα [Πριν από την εκτέλεση εργασιών στο εσωτερικό του υπολογιστή σας](#).
2. Αφαιρέστε το [κάλυμμα της αριστερής πλευράς](#).
3. Αφαιρέστε τον [σκληρό δίσκο 3,5 ιντσών](#).

Πληροφορίες για αυτήν την εργασία

Στις παρακάτω εικόνες υποδεικνύεται η θέση του κουμπιού λειτουργίας και παρέχεται μια οπτική αναπαράσταση της διαδικασίας αφαίρεσης.

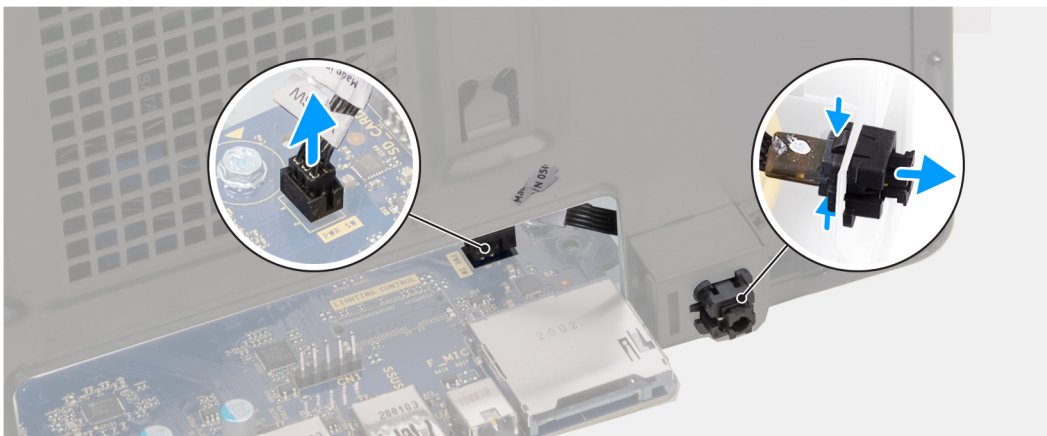

Βήματα

1. Ακουμπήστε τον υπολογιστή στη δεξιά πλευρά.
2. Αποσυνδέστε το καλώδιο του κουμπιού λειτουργίας από την πλακέτα συστήματος.
3. Πιέστε τις γλωττίδες απελευθέρωσης στη μονάδα του κουμπιού λειτουργίας και σπρώξτε τη για να την αφαιρέσετε από το περίβλημα.
4. Ανασηκώστε τη μονάδα του κουμπιού λειτουργίας μαζί με το καλώδιό της και αφαιρέστε την από το περίβλημα.

Εγκατάσταση του κουμπιού λειτουργίας

Προϋποθέσεις

Σε περίπτωση αντικατάστασης στοιχείου, αφαιρέστε το υπάρχον στοιχείο προτού εκτελέσετε τη διαδικασία εγκατάστασης.

Πληροφορίες για αυτήν την εργασία

Στις παρακάτω εικόνες υποδεικνύεται η θέση του κουμπιού λειτουργίας και παρέχεται μια οπτική αναπαράσταση της διαδικασίας εγκατάστασης.

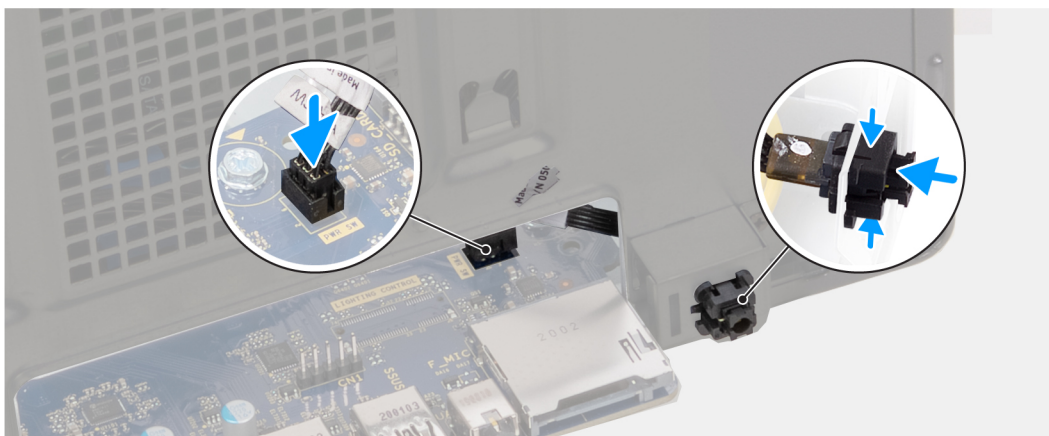

Βήματα

1. Περάστε συρτά τη μονάδα του κουμπιού λειτουργίας μέσα στο περίβλημα του υπολογιστή μέχρι να κουμπώσει στη θέση της.
2. Συνδέστε το καλώδιο του κουμπιού λειτουργίας στην πλακέτα συστήματος.

Επόμενα βήματα

1. Εγκαταστήστε τον [σκληρό δίσκο 3,5 ιντσών](#).
2. Εγκαταστήστε το [κάλυμμα της αριστερής πλευράς](#).
3. Ακολουθήστε τη διαδικασία που παρατίθεται στην ενότητα [Μετά την εκτέλεση εργασιών στο εσωτερικό του υπολογιστή σας](#).

Διάταξη ανεμιστήρα και ψύκτρας επεξεργαστή

Αφαίρεση της διάταξης ανεμιστήρα και ψύκτρας του επεξεργαστή

Προϋποθέσεις

1. Ακολουθήστε τη διαδικασία που παρατίθεται στην ενότητα [Πριν από την εκτέλεση εργασιών στο εσωτερικό του υπολογιστή σας](#).
ΣΗΜΕΙΩΣΗ: Η ψύκτρα ενδέχεται να θερμανθεί στη διάρκεια της κανονικής λειτουργίας. Προτού την αγγίξετε, αφήστε να περάσει αρκετή ώρα για να κρυώσει.
ΠΡΟΣΟΧΗ: Για να επιτευχθεί η μέγιστη ψύξη του επεξεργαστή, μην αγγίζετε τις περιοχές μεταφοράς θερμότητας επάνω στην ψύκτρα. Το λίπος της επιδερμίδας σας μπορεί να μειώσει την ικανότητα μεταφοράς θερμότητας της θερμοαγωγίμης πάστας.
2. Αφαιρέστε το [κάλυμμα της αριστερής πλευράς](#).

Πληροφορίες για αυτήν την εργασία

Στις παρακάτω εικόνες υποδεικνύεται η θέση της διάταξης του ανεμιστήρα και της ψύκτρας του επεξεργαστή, και παρέχεται μια οπτική αναπαράσταση της διαδικασίας αφαίρεσης.

Η διάταξη του ανεμιστήρα και της ψύκτρας του επεξεργαστή στον υπολογιστή σας ενδέχεται να διαφέρει, ανάλογα με τη διαμόρφωση που έχει παραγγελθεί.



4x

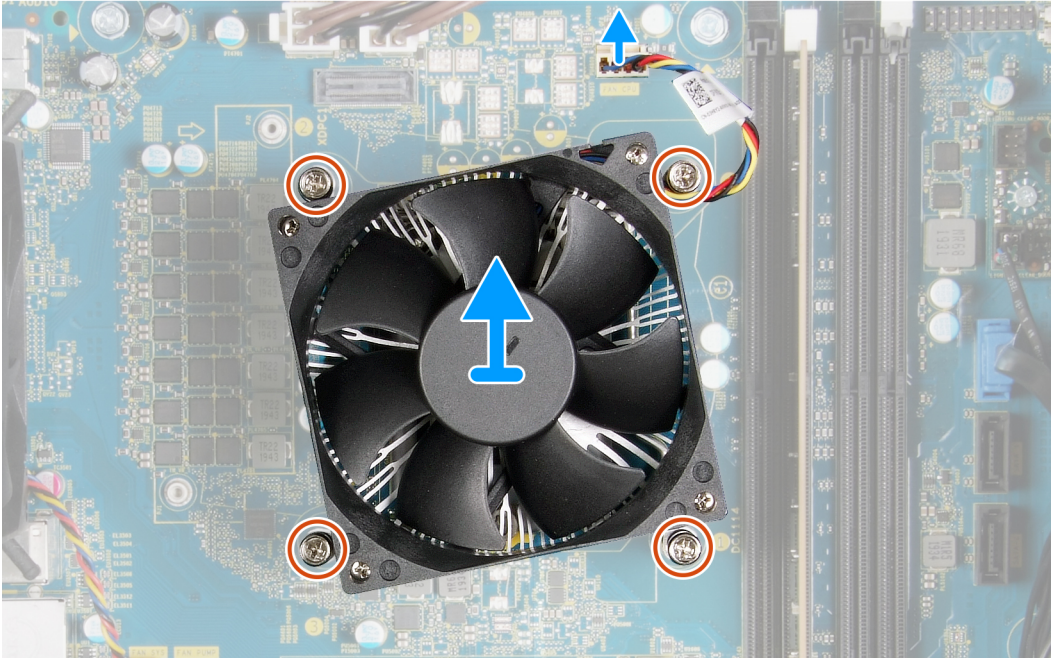

Βήματα

1. Αποσυνδέστε το καλώδιο του ανεμιστήρα του επεξεργαστή από την πλακέτα συστήματος.
2. Χαλαρώστε τις μη αποσπώμενες βίδες που συγκρατούν τη διάταξη ανεμιστήρα και ψύκτρας του επεξεργαστή στην πλακέτα συστήματος, με την αντίστροφη σειρά (4->3->2->1).
3. Σηκώστε τη διάταξη του ανεμιστήρα και της ψύκτρας του επεξεργαστή και αποσπάστε την από την πλακέτα συστήματος.

Εγκατάσταση της διάταξης του ανεμιστήρα και της ψύκτρας του επεξεργαστή

Προϋποθέσεις

Σε περίπτωση αντικατάστασης στοιχείου, αφαιρέστε το υπάρχον στοιχείο προτού εκτελέσετε τη διαδικασία εγκατάστασης.

ΠΡΟΣΟΧΗ: Αν αντικαταστήσετε τον επεξεργαστή ή την ψύκτρα, χρησιμοποιήστε τη θερμοαγωγίμη πάστα που θα βρείτε στο εργαλειοσύνολο για να διασφαλίσετε ότι θα επιτευχθεί η θερμική αγωγιμότητα.

Πληροφορίες για αυτήν την εργασία

Στις παρακάτω εικόνες υποδεικνύεται η θέση της διάταξης του ανεμιστήρα και της ψύκτρας του επεξεργαστή, και παρέχεται μια οπτική αναπαράσταση της διαδικασίας εγκατάστασης.



4x

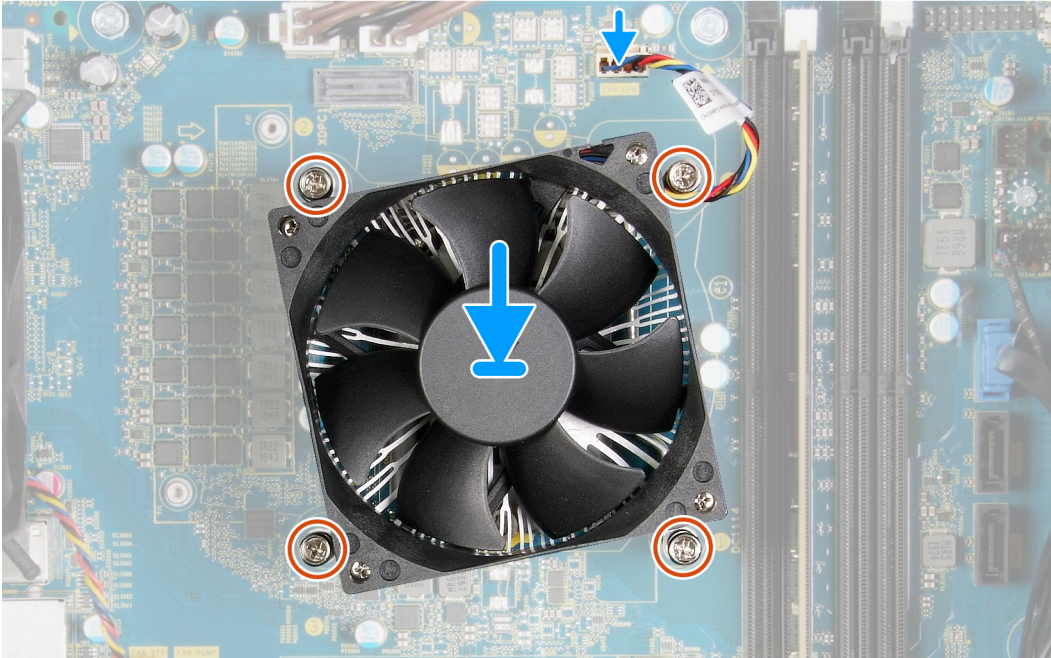

Βήματα

1. Ευθυγραμμίστε την αρίθμηση της διάταξης του ανεμιστήρα και της ψύκτρας του επεξεργαστή με την αρίθμηση πάνω στην πλακέτα συστήματος.
2. Σφίξτε τις μη αποσπώμενες βίδες που συγκρατούν τη διάταξη ανεμιστήρα και ψύκτρας του επεξεργαστή πάνω στην πλακέτα συστήματος, με τη σειρά που υποδεικνύεται (1->2->3->4).
3. Συνδέστε το καλώδιο του ανεμιστήρα του επεξεργαστή στην πλακέτα συστήματος.

Επόμενα βήματα

1. Εγκαταστήστε το [κάλυμμα της αριστερής πλευράς](#).
2. Ακολουθήστε τη διαδικασία που παρατίθεται στην ενότητα [Μετά την εκτέλεση εργασιών στο εσωτερικό του υπολογιστή σας](#).

Ψύκτρα ρύθμισης τάσης

Αφαίρεση της ψύκτρας ρύθμισης τάσης

Προϋποθέσεις

1. Ακολουθήστε τη διαδικασία που παρατίθεται στην ενότητα [Πριν από την εκτέλεση εργασιών στο εσωτερικό του υπολογιστή σας](#).
 - ⚠ **ΠΡΟΣΟΧΗ:** Η ψύκτρα ενδέχεται να θερμανθεί στη διάρκεια της κανονικής λειτουργίας. Προτού την αγγίξετε, αφήστε να περάσει αρκετή ώρα για να κρυώσει.
 - ⚠ **ΠΡΟΣΟΧΗ:** Για να επιτευχθεί η μέγιστη ψύξη του επεξεργαστή, μην αγγίζετε τις περιοχές μεταφοράς θερμότητας επάνω στην ψύκτρα. Το λίπος της επιδερμίδας σας μπορεί να μειώσει την ικανότητα μεταφοράς θερμότητας της θερμοαγωγίμης πάστας.

ΣΗΜΕΙΩΣΗ: Η ψύκτρα ρύθμισης τάσης αποστέλλεται ως ξεχωριστή μονάδα και δεν συνοδεύει την πλακέτα συστήματος. Μην παραλείψετε να τοποθετήσετε ξανά την ψύκτρα ρύθμισης τάσης από την παλιά πλακέτα συστήματος στην καινούργια πλακέτα συστήματος. Απαιτείται ρυθμιστής τάσης για τους υπολογιστές που αποστέλλονται με τους παρακάτω επεξεργαστές:

- Intel Core i5-10600K 10^{ης} γενιάς
- Intel Core i5-10600KF 10^{ης} γενιάς
- Intel Core i7-10700K 10^{ης} γενιάς
- Intel Core i7-10700KF 10^{ης} γενιάς
- Intel Core i9-10900K 10^{ης} γενιάς
- Intel Core i9-10900KF 10^{ης} γενιάς

2. Αφαιρέστε το **κάλυμμα της αριστερής πλευράς**.

Πληροφορίες για αυτήν την εργασία

Οι παρακάτω εικόνες υποδεικνύουν τη θέση της ψύκτρας ρύθμισης τάσης και παρέχουν μια οπτική αναπαράσταση της διαδικασίας αφαίρεσης.



2x

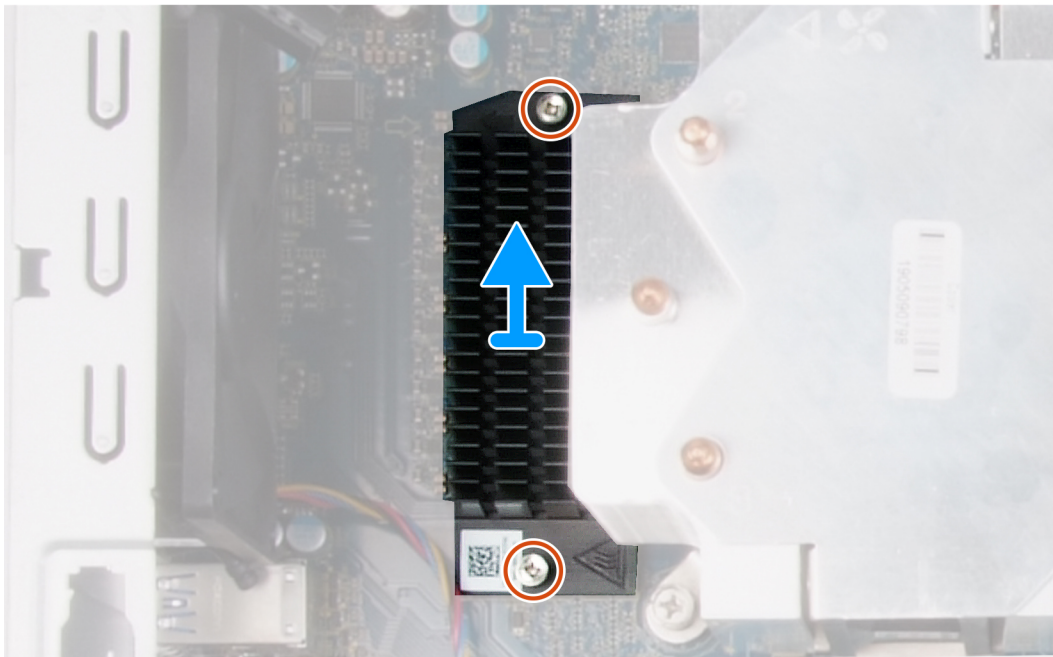
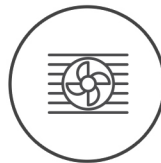

Βήματα

1. Χαλαρώστε τις δύο μη αποσπώμενες βίδες που συγκρατούν την ψύκτρα ρύθμισης τάσης στην πλακέτα συστήματος.
2. Ανασηκώστε την ψύκτρα ρύθμισης τάσης και αφαιρέστε την από την πλακέτα συστήματος.

Εγκατάσταση της ψύκτρας ρύθμισης τάσης

Προϋποθέσεις

Σε περίπτωση αντικατάστασης στοιχείου, αφαιρέστε το υπάρχον στοιχείο προτού εκτελέσετε τη διαδικασία εγκατάστασης.

ΣΗΜΕΙΩΣΗ: Η ψύκτρα ρύθμισης τάσης αποστέλλεται ως ξεχωριστή μονάδα και δεν συνοδεύει την πλακέτα συστήματος. Μην παραλείψετε να τοποθετήσετε ξανά την ψύκτρα ρύθμισης τάσης από την παλιά πλακέτα συστήματος στην καινούργια πλακέτα συστήματος. Απαιτείται ρυθμιστής τάσης για τους υπολογιστές που αποστέλλονται με τους παρακάτω επεξεργαστές:

- Intel Core i5-10600K 10ης γενιάς
- Intel Core i5-10600KF 10ης γενιάς
- Intel Core i7-10700K 10ης γενιάς
- Intel Core i7-10700KF 10ης γενιάς
- Intel Core i9-10900K 10ης γενιάς
- Intel Core i9-10900KF 10ης γενιάς

Πληροφορίες για αυτήν την εργασία

Οι παρακάτω εικόνες υποδεικνύουν τη θέση της ψύκτρας ρύθμισης τάσης και παρέχουν μια οπτική αναπαράσταση της διαδικασίας εγκατάστασης.



2x

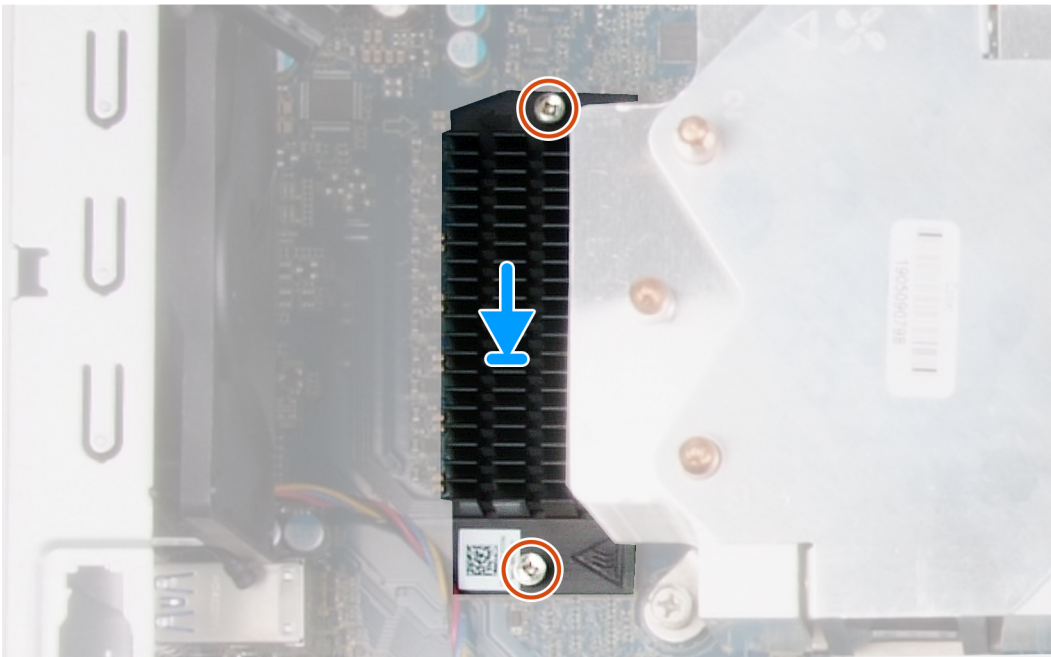

Βήματα

1. Ευθυγραμμίστε την ψύκτρα ρύθμισης τάσης με την πλακέτα συστήματος και τοποθετήστε την πάνω σε αυτή.
2. Σφίξτε τις δύο μη αποσπώμενες βίδες που συγκρατούν την ψύκτρα ρύθμισης τάσης στην πλακέτα συστήματος.

Επόμενα βήματα

1. Εγκαταστήστε το [κάλυμμα της αριστερής πλευράς](#).
2. Ακολουθήστε τη διαδικασία που παρατίθεται στην ενότητα [Μετά την εκτέλεση εργασιών στο εσωτερικό του υπολογιστή σας](#).

Επεξεργαστής

Αφαίρεση του επεξεργαστή

Προϋποθέσεις

1. Ακολουθήστε τη διαδικασία που παρατίθεται στην ενότητα [Πριν από την εκτέλεση εργασιών στο εσωτερικό του υπολογιστή σας](#).
2. Αφαιρέστε το [κάλυμμα της αριστερής πλευράς](#).
3. Αφαιρέστε τη [διάταξη ανεμιστήρα και ψύκτρας του επεξεργαστή](#).

ΠΡΟΣΟΧΗ: Μετά τον τερματισμό λειτουργίας του υπολογιστή ο επεξεργαστής μπορεί να εξακολουθεί να είναι ζεστός. Αφήστε τον να κρυώσει προτού τον αφαιρέσετε.

Πληροφορίες για αυτήν την εργασία

Στις παρακάτω εικόνες υποδεικνύεται η θέση του επεξεργαστή και παρέχεται μια οπτική αναπαράσταση της διαδικασίας αφαίρεσης.

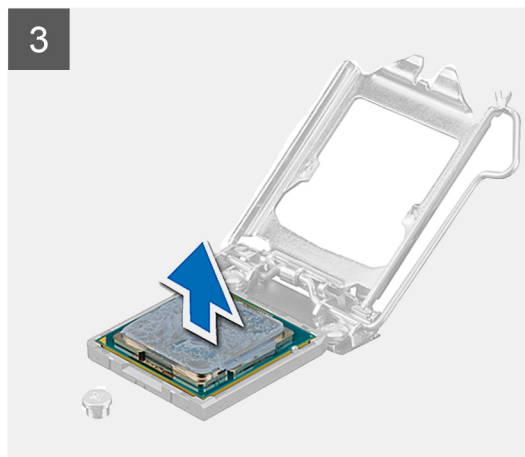
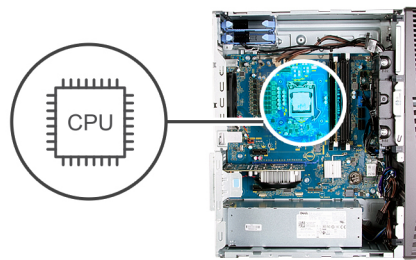

Βήματα

1. Πιέστε προς τα κάτω τον μοχλό αποδέσμευσης και μετά προς τα έξω, για να τον αποδεσμεύσετε από τη γλωττίδα συγκράτησης.
2. Τραβήξτε ως το τέρμα τον μοχλό αποδέσμευσης και ανοίξτε το κάλυμμα του επεξεργαστή.

ΠΡΟΣΟΧΗ: Κατά την αφαίρεση του επεξεργαστή, να μην αγγίζετε καμία από τις ακίδες μέσα στην υποδοχή και να μην επιτρέπετε να πέφτουν αντικείμενα πάνω στις ακίδες της υποδοχής.

3. Σηκώστε απαλά τον επεξεργαστή και αφαιρέστε τον από την υποδοχή του.

Εγκατάσταση του επεξεργαστή

Προϋποθέσεις

Σε περίπτωση αντικατάστασης στοιχείου, αφαιρέστε το υπάρχον στοιχείο προτού εκτελέσετε τη διαδικασία εγκατάστασης.

Πληροφορίες για αυτήν την εργασία

Στις παρακάτω εικόνες υποδεικνύεται η θέση του επεξεργαστή και παρέχεται μια οπτική αναπαράσταση της διαδικασίας εγκατάστασης.

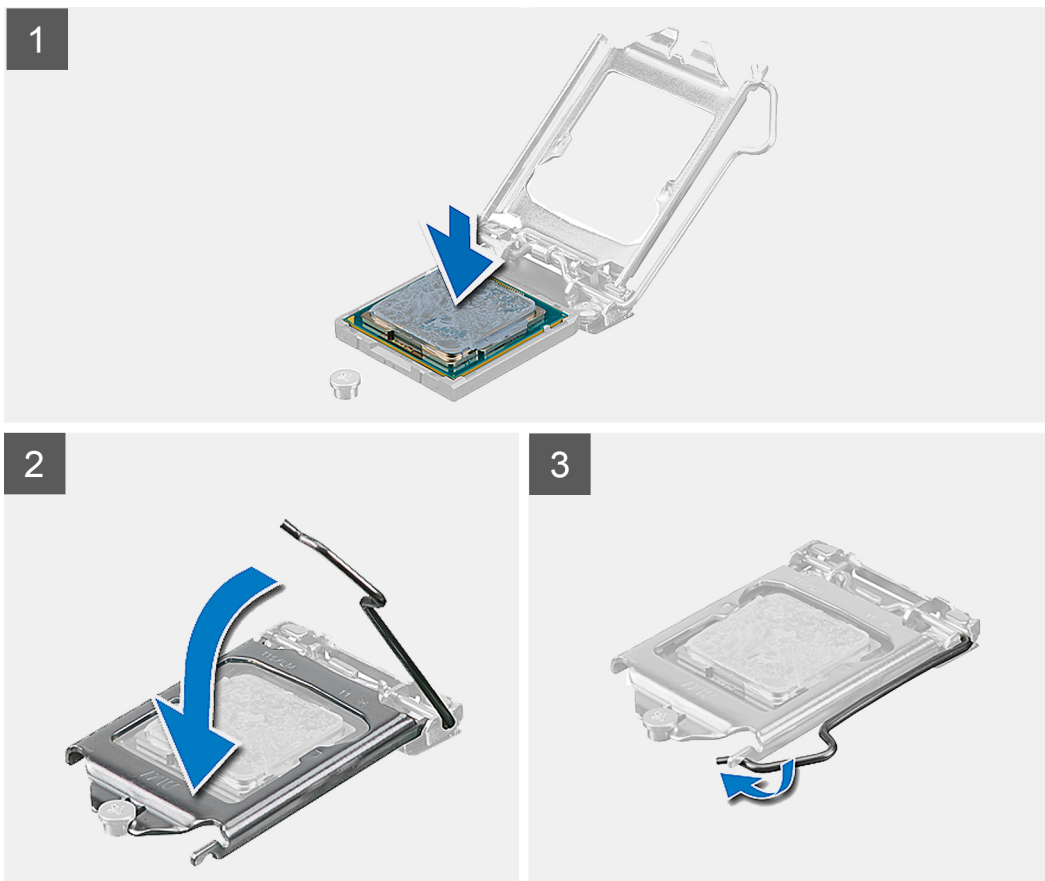
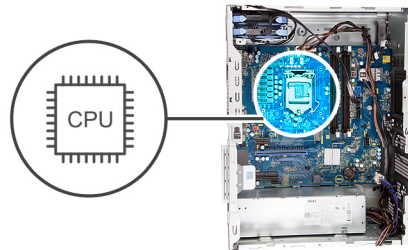

Βήματα

1. Βεβαιωθείτε ότι ο μοχλός αποδέσμευσης στην υποδοχή του επεξεργαστή είναι τραβηγμένος ως το τέρμα στη θέση ανοίγματος.

ΣΗΜΕΙΩΣΗ: Στη γωνία της ακίδας 1 του επεξεργαστή υπάρχει ένα τρίγωνο που ευθυγραμμίζεται με το τρίγωνο στη γωνία της ακίδας 1 στην υποδοχή του επεξεργαστή. Όταν ο επεξεργαστής είναι τοποθετημένος στην ενδεδειγμένη θέση, τότε και οι

τέσσερις γωνίες είναι ευθυγραμμισμένες στο ίδιο ύψος. Αν μία ή περισσότερες γωνίες του επεξεργαστή είναι πιο ψηλά από τις υπόλοιπες, ο επεξεργαστής δεν έχει τοποθετηθεί στην ενδεδειγμένη θέση.

2. Ευθυγραμμίστε τις εγκοπές στον επεξεργαστή με τις γλωττίδες στην υποδοχή του και τοποθετήστε τον επεξεργαστή μέσα στην υποδοχή του.

 **ΠΡΟΣΟΧΗ:** Βεβαιωθείτε ότι η εγκοπή του καλύμματος του επεξεργαστή είναι τοποθετημένη κάτω από το σημείο ευθυγράμμισης.

3. Αφού ο επεξεργαστής εφαρμόσει πλήρως στην υποδοχή, περιστρέψτε τον μοχλό συγκράτησης προς τα κάτω και τοποθετήστε τον κάτω από την γλωττίδα του καλύμματος του επεξεργαστή.

Επόμενα βήματα

1. Εγκαταστήστε τη [διάταξη του ανεμιστήρα και της ψύκτρας του επεξεργαστή](#).
2. Εγκαταστήστε το [κάλυμμα της αριστερής πλευράς](#).
3. Ακολουθήστε τη διαδικασία που παρατίθεται στην ενότητα [Μετά την εκτέλεση εργασιών στο εσωτερικό του υπολογιστή σας](#).

Μονάδα τροφοδοτικού

Αφαίρεση της μονάδας τροφοδοτικού

Προϋποθέσεις

1. Ακολουθήστε τη διαδικασία που παρατίθεται στην ενότητα [Πριν από την εκτέλεση εργασιών στο εσωτερικό του υπολογιστή σας](#).
2. Αφαιρέστε το [κάλυμμα της αριστερής πλευράς](#).
3. Αφαιρέστε τον [σκληρό δίσκο 3,5 ιντσών](#).

 **ΣΗΜΕΙΩΣΗ:** Σημειώστε τη διαδρομή όλων των καλωδίων καθώς τα αφαιρείτε ώστε να μπορέσετε να τα περάσετε και πάλι στη σωστή διαδρομή κατά την επανατοποθέτηση της μονάδας τροφοδοτικού.

Πληροφορίες για αυτήν την εργασία

Στις παρακάτω εικόνες υποδεικνύεται η θέση της μονάδας του τροφοδοτικού και παρέχεται μια οπτική αναπαράσταση της διαδικασίας αφαίρεσης.



3x
6-32



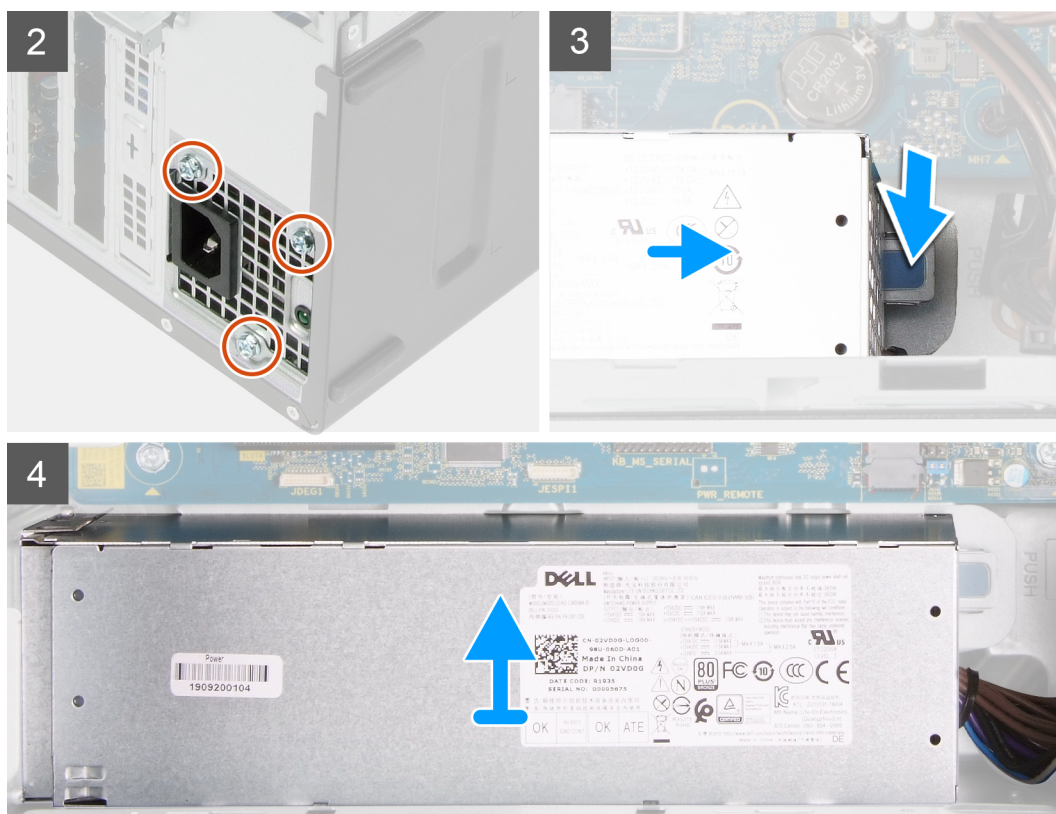

Βήματα

1. Ακουμπήστε τον υπολογιστή στη δεξιά πλευρά.
2. Αποσυνδέστε τα καλώδια τροφοδοσίας από την πλακέτα συστήματος και αφαιρέστε τα από τους οδηγούς δρομολόγησης πάνω στο περίβλημα.
3. Αφαιρέστε τις τρεις βίδες (αρ. 6-32) που συγκρατούν τη μονάδα του τροφοδοτικού στο περίβλημα.
4. Αφαιρέστε τις δύο βίδες (αρ. 6-32) που συγκρατούν το κάλυμμα της μονάδας τροφοδοτικού στο περίβλημα.

ΣΗΜΕΙΩΣΗ: Αυτό το βήμα ισχύει μόνο για τους υπολογιστές που αποστέλλονται με κάλυμμα μονάδας τροφοδοτικού.

5. Πιέστε τον συνδετήρα συγκράτησης και σύρετε τη μονάδα τροφοδοτικού μακριά από το περίβλημα.
6. Σύρετε και σηκώστε το κάλυμμα της μονάδας του τροφοδοτικού για να το αφαιρέσετε.
7. Σηκώστε τη μονάδα του τροφοδοτικού για να την αφαιρέσετε από το περίβλημα.

Εγκατάσταση της μονάδας τροφοδοτικού

Προϋποθέσεις

Σε περίπτωση αντικατάστασης στοιχείου, αφαιρέστε το υπάρχον στοιχείο προτού εκτελέσετε τη διαδικασία εγκατάστασης.

ΠΡΟΣΟΧΗ: Τα καλώδια και οι θύρες στο πίσω μέρος της μονάδας τροφοδοτικού έχουν χρωματική κωδικοποίηση που υποδεικνύει τη διαφορετική ισχύ. Βεβαιωθείτε ότι θα συνδέσετε το καλώδιο στη σωστή θύρα. Σε αντίθετη περίπτωση μπορεί να προκληθεί ζημιά στη μονάδα τροφοδοτικού ή/και στα στοιχεία του συστήματος.

Πληροφορίες για αυτήν την εργασία

Στην παρακάτω εικόνα υποδεικνύεται η θέση της μονάδας του τροφοδοτικού και παρέχεται μια οπτική αναπαράσταση της διαδικασίας εγκατάστασης.



3x
6-32

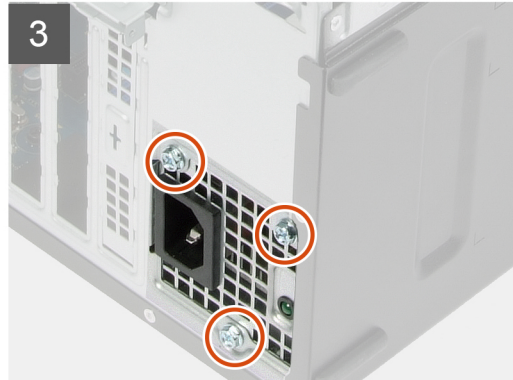
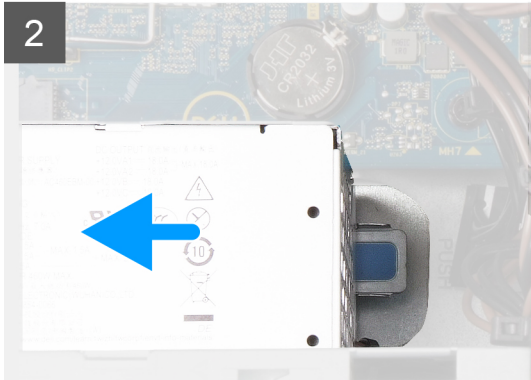
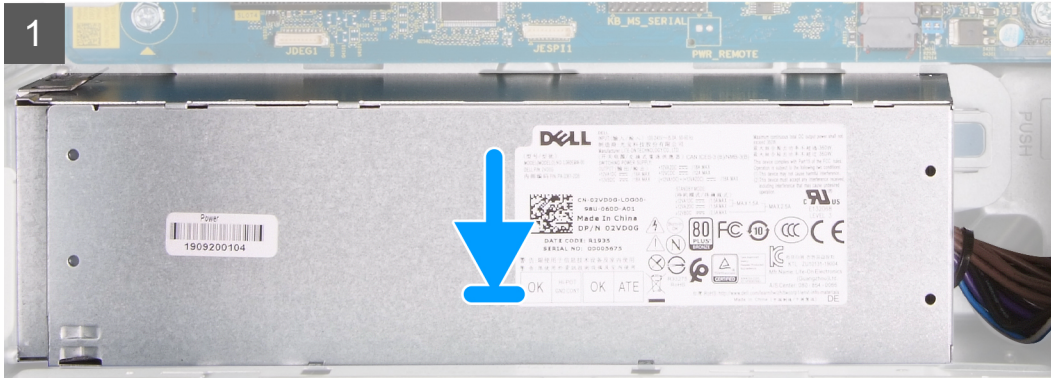



Βήματα

1. Σύρετε τη μονάδα του τροφοδοτικού μέσα στο περίβλημα, μέχρι η γλωττίδα συγκράτησης να κουμπώσει στη θέση της.
2. Περάστε το καλώδιο τροφοδοσίας μέσα στους οδηγούς δρομολόγησης στο περίβλημα και συνδέστε τα καλώδια τροφοδοσίας στους αντίστοιχους συνδέσμους στην πλακέτα συστήματος.
3. Επανατοποθετήστε τις τρεις βίδες (αρ. 6-32) που συγκρατούν τη μονάδα του τροφοδοτικού στο περίβλημα.
4. Σύρετε και ευθυγραμμίστε τις οπές για τις βίδες στο κάλυμμα της μονάδας του τροφοδοτικού με τις αντίστοιχες οπές στο περίβλημα.

ΣΗΜΕΙΩΣΗ: Αυτό το βήμα ισχύει μόνο για τους υπολογιστές που αποστέλλονται με κάλυμμα μονάδας τροφοδοτικού.

5. Επανατοποθετήστε τις δύο βίδες (#6-32) που συγκρατούν το κάλυμμα της μονάδας τροφοδοτικού στο περίβλημα.

Επόμενα βήματα

1. Εγκαταστήστε τον [σκληρό δίσκο 3,5 ιντσών](#).
2. Εγκαταστήστε το [κάλυμμα της αριστερής πλευράς](#).
3. Ακολουθήστε τη διαδικασία που παρατίθεται στην ενότητα [Μετά την εκτέλεση εργασιών στο εσωτερικό του υπολογιστή σας](#).

Πλακέτα συστήματος

Αφαίρεση της πλακέτας συστήματος

Προϋποθέσεις

1. Ακολουθήστε τη διαδικασία που παρατίθεται στην ενότητα [Πριν από την εκτέλεση εργασιών στο εσωτερικό του υπολογιστή σας](#).

ΣΗΜΕΙΩΣΗ: Η ετικέτα εξυπηρέτησης του υπολογιστή σας είναι αποθηκευμένη στην πλακέτα συστήματος. Αφού επανατοποθετήσετε την πλακέτα συστήματος, πρέπει να καταχωρίσετε την ετικέτα εξυπηρέτησης στο πρόγραμμα ρύθμισης του BIOS.

ΣΗΜΕΙΩΣΗ: Όταν επανατοποθετείτε την πλακέτα συστήματος, καταργούνται όλες αλλαγές κάνατε στο BIOS χρησιμοποιώντας το πρόγραμμα ρύθμισης του BIOS. Αφού επανατοποθετήσετε την πλακέτα συστήματος, πρέπει να κάνετε ξανά τις ενδεδειγμένες αλλαγές.

ΣΗΜΕΙΩΣΗ: Σημειώστε τη διαδρομή όλων των καλωδίων καθώς τα αφαιρείτε ώστε να μπορέσετε να τα περάσετε και πάλι στη σωστή διαδρομή μετά την επανατοποθέτηση της πλακέτας συστήματος.

2. Αφαιρέστε το **κάλυμμα της αριστερής πλευράς**.
3. Αφαιρέστε το **μπροστινό κάλυμμα**.
4. Αφαιρέστε τον **σκληρό δίσκο 3,5 ιντσών**.
5. Αφαιρέστε τη **θυγατρική κάρτα LED**.
6. Αφαιρέστε τον **ανεμιστήρα του πλαισίου του υπολογιστή**.
7. Αφαιρέστε τη **μονάδα μνήμης**.
8. Αφαιρέστε την **κάρτα ασύρματης επικοινωνίας**.
9. Αφαιρέστε τη **μονάδα δίσκου στερεάς κατάστασης/Intel Optane**.
10. Αφαιρέστε την **κάρτα γραφικών**.
11. Αφαιρέστε τη **διάταξη ανεμιστήρα και ψύκτρας του επεξεργαστή**.
12. Αφαιρέστε την **ψύκτρα ρύθμισης τάσης** (προαιρετικά).
13. Αφαιρέστε τον **επεξεργαστή**.

Πληροφορίες για αυτήν την εργασία

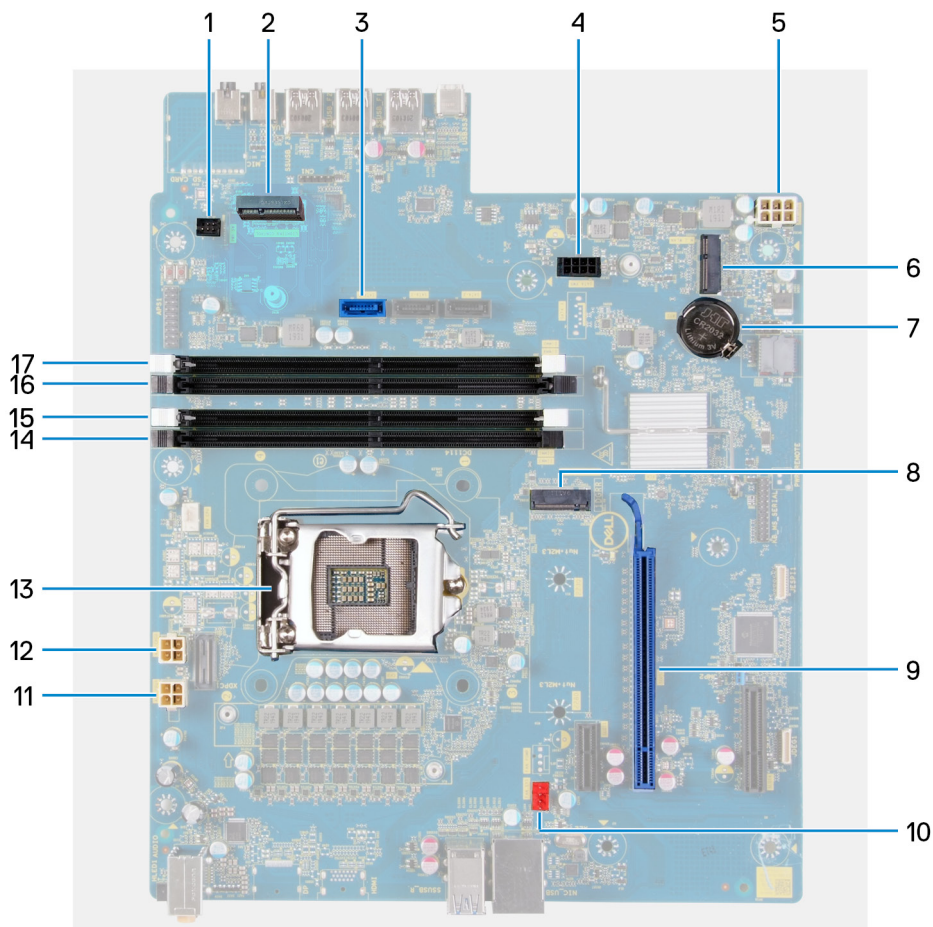

Αριθμός 1. Εξαρτήματα πλακέτας συστήματος

1. σύνδεσμος καλωδίου μπροστινής LED (PWR SW)
2. Θυγατρική κάρτα LED

3. σύνδεσμος καλωδίου δεδομένων σκληρού δίσκου (SATA0)
4. σύνδεσμος καλωδίου τροφοδοσίας σκληρού δίσκου (SATA PWR)
5. σύνδεσμος καλωδίου μονάδας τροφοδοτικού
6. υποδοχή κάρτας ασύρματης επικοινωνίας
7. μπαταρία σε σχήμα νομίσματος
8. σύνδεσμος μονάδας δίσκου στερεάς κατάστασης (m.2 PCIe SSD)
9. Υποδοχή PCIe x16
10. σύνδεσμος καλωδίου ανεμιστήρα περιβλήματος (FAN SYS)
11. σύνδεσμος καλωδίου τροφοδοσίας επεξεργαστή (ATX CPU1)
12. σύνδεσμος καλωδίου τροφοδοσίας επεξεργαστή (ATX CPU)
13. επεξεργαστής
14. υποδοχή μονάδας μνήμης (DIMM3)
15. υποδοχή μονάδας μνήμης (DIMM1)
16. υποδοχή μονάδας μνήμης (DIMM4)
17. υποδοχή μονάδας μνήμης (DIMM2)

Στις παρακάτω εικόνες υποδεικνύεται η θέση της πλακέτας συστήματος και παρέχεται μια οπτική αναπαράσταση της διαδικασίας αφαίρεσης.

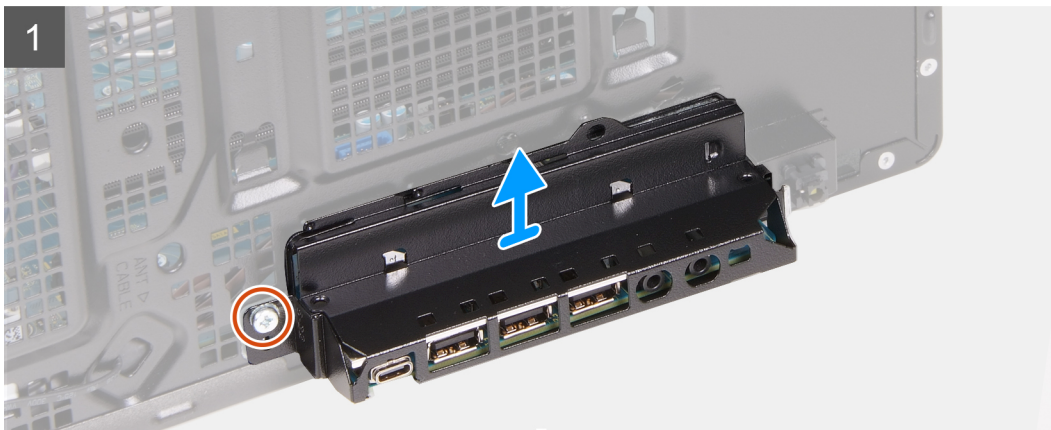
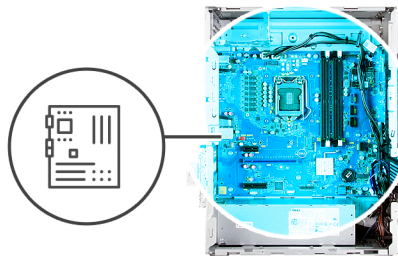

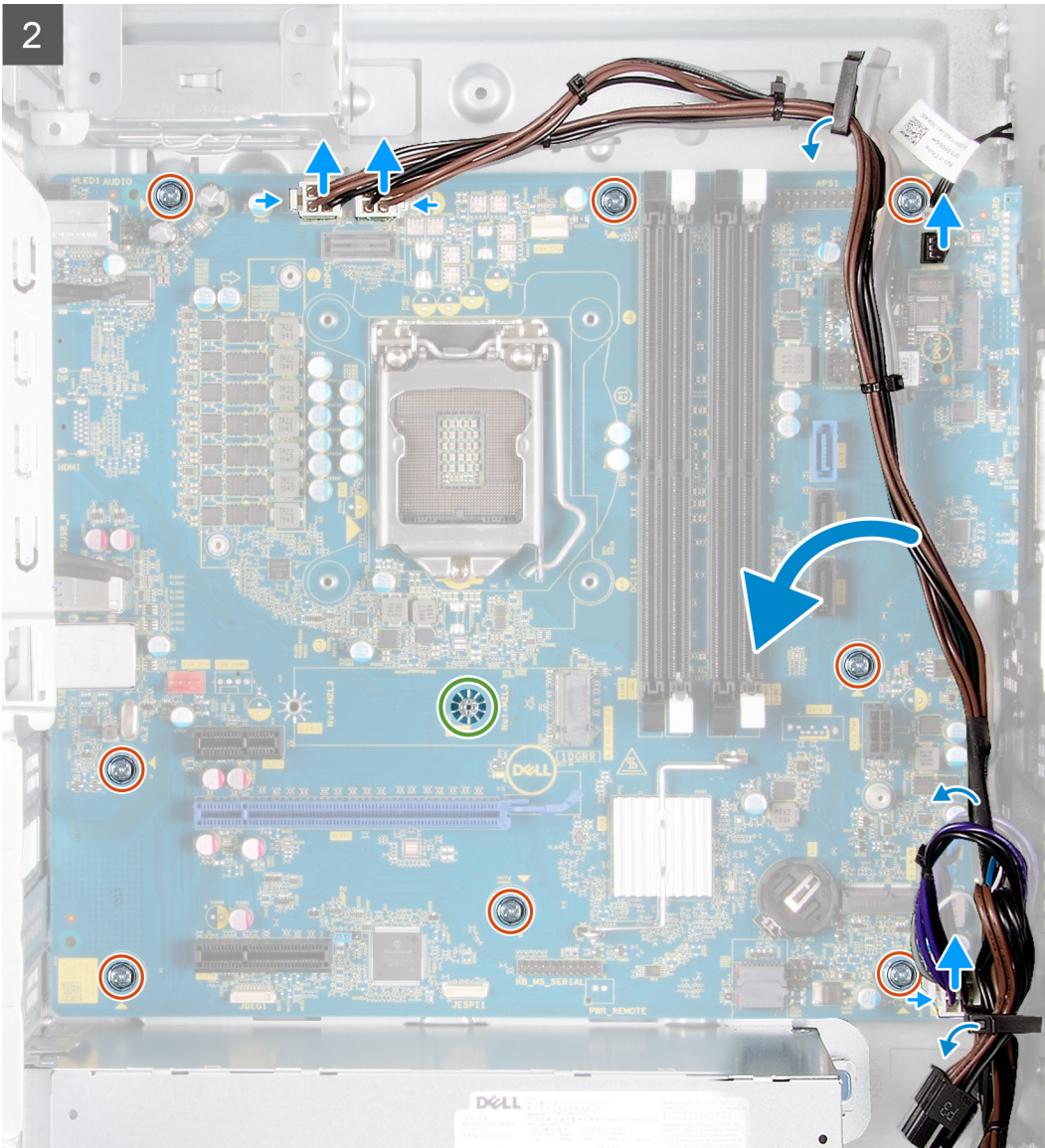



Βήματα

1. Ακουμπήστε τον υπολογιστή στη δεξιά πλευρά.
2. Αφαιρέστε τη βίδα (#6-32) που συγκρατεί την μπροστινή βάση στήριξης της πλακέτας εισόδου/εξόδου στο περίβλημα.
3. Αφαιρέστε την μπροστινή βάση στήριξης εισόδου/εξόδου από το περίβλημα.
4. Σπρώξτε τη γλωττίδα και αποσυνδέστε τα καλώδια που είναι συνδεδεμένα στην πλακέτα συστήματος.
5. Αφαιρέστε τα καλώδια από τους οδηγούς δρομολόγησης στην πλακέτα συστήματος.
6. Αφαιρέστε τη βίδα (M2x4) που συγκρατεί την πλακέτα συστήματος στο περίβλημα.
7. Αφαιρέστε τις οκτώ βίδες (αρ.6-32) που συγκρατούν την πλακέτα συστήματος στο περίβλημα.
8. Σηκώστε με κλίση την πλακέτα συστήματος και αφαιρέστε την από το περίβλημα.

Εγκατάσταση της πλακέτας συστήματος

Προϋποθέσεις

Σε περίπτωση αντικατάστασης στοιχείου, αφαιρέστε το υπάρχον στοιχείο προτού εκτελέσετε τη διαδικασία εγκατάστασης.

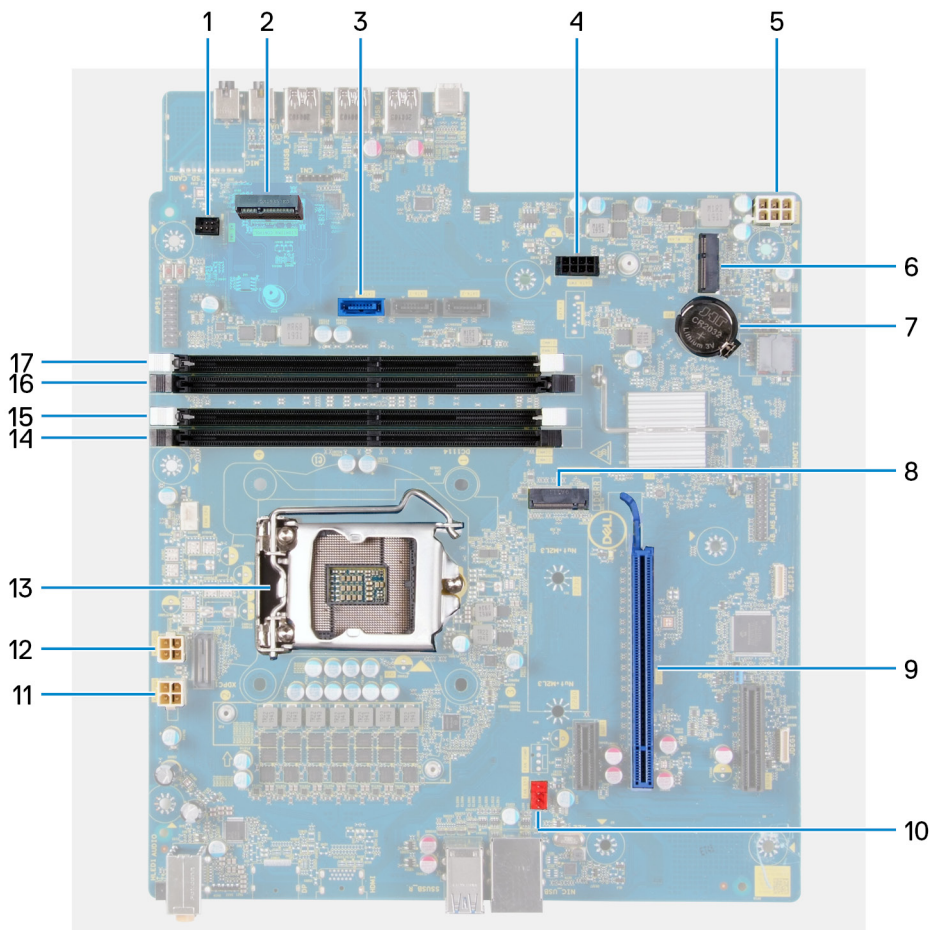

Πληροφορίες για αυτήν την εργασία

Αριθμός 2. Εξαρτήματα πλακέτας συστήματος

1. σύνδεσμος καλωδίου μπροστινής LED (PWR SW)
2. Θυγατρική κάρτα LED
3. σύνδεσμος καλωδίου δεδομένων σκληρού δίσκου (SATA0)
4. σύνδεσμος καλωδίου τροφοδοσίας σκληρού δίσκου (SATA PWR)
5. σύνδεσμος καλωδίου μονάδας τροφοδοτικού
6. υποδοχή κάρτας ασύρματης επικοινωνίας
7. μπαταρία σε σχήμα νομίσματος
8. σύνδεσμος μονάδας δίσκου στερεάς κατάστασης (m.2 PCIe SSD)
9. Υποδοχή PCIe x16
10. σύνδεσμος καλωδίου ανεμιστήρα περιβλήματος (FAN SYS)
11. σύνδεσμος καλωδίου τροφοδοσίας επεξεργαστή (ATX CPU1)
12. σύνδεσμος καλωδίου τροφοδοσίας επεξεργαστή (ATX CPU)
13. επεξεργαστής
14. υποδοχή μονάδας μνήμης (DIMM3)
15. υποδοχή μονάδας μνήμης (DIMM1)
16. υποδοχή μονάδας μνήμης (DIMM4)
17. υποδοχή μονάδας μνήμης (DIMM2)

Στις παρακάτω εικόνες υποδεικνύεται η θέση της πλακέτας συστήματος και παρέχεται μια οπτική αναπαράσταση της διαδικασίας εγκατάστασης.



9x
6-32



1x
M2x4



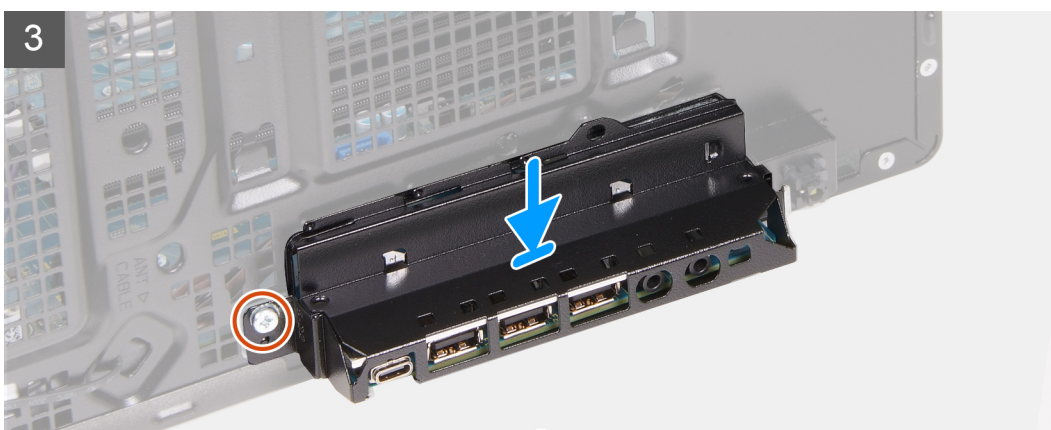
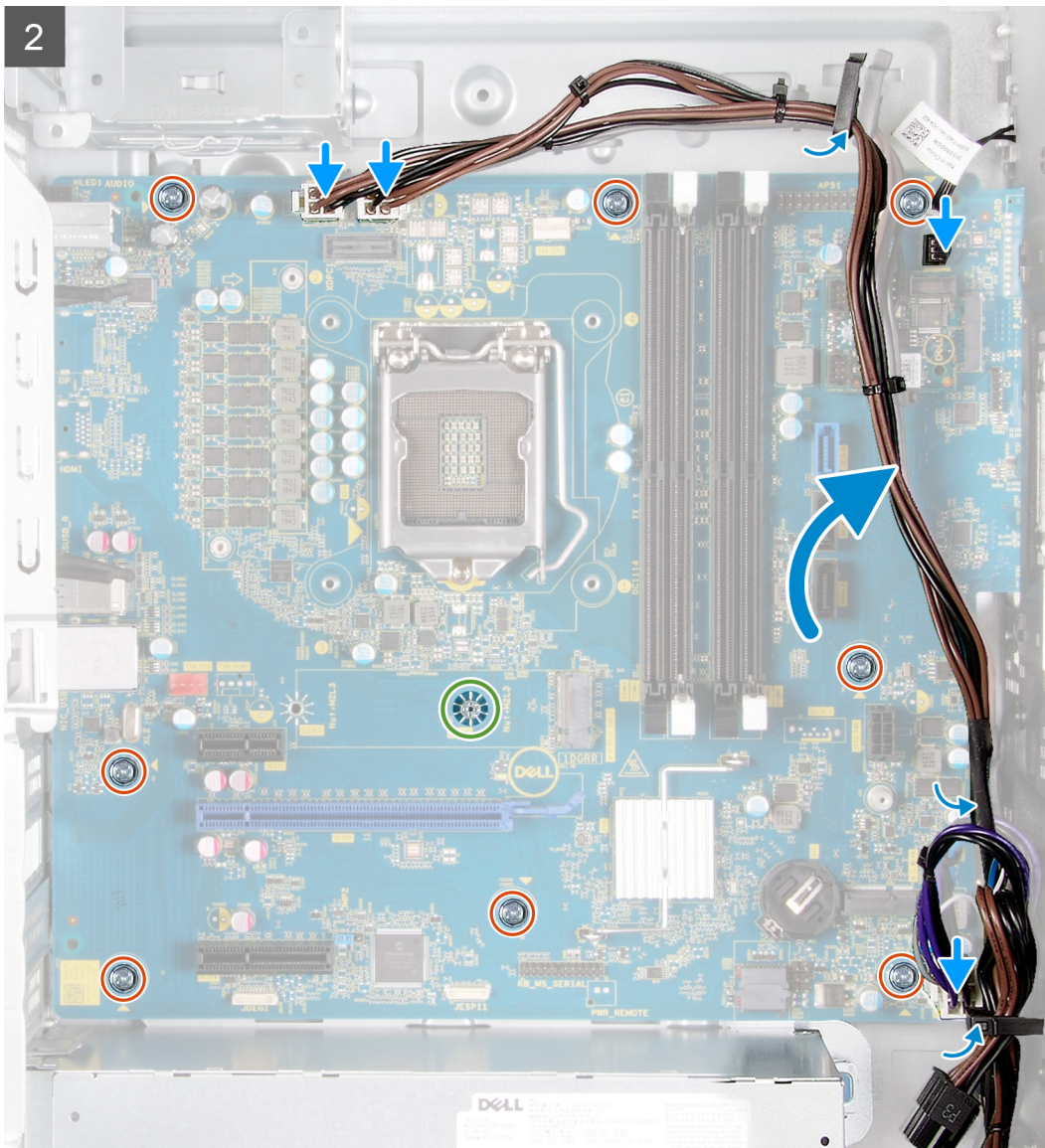

Βήματα

1. Σύρετε τις πίσω θύρες εισόδου/εξόδου της πλακέτας συστήματος μέσα στις μπροστινές υποδοχές εισόδου/εξόδου στο περίβλημα, και ευθυγραμμίστε τις οπές για τις βίδες της πλακέτας συστήματος με τις αντίστοιχες οπές στο περίβλημα.
2. Επανατοποθετήστε τη βίδα (M2x4) που συγκρατεί την πλακέτα συστήματος στο περίβλημα.
3. Επανατοποθετήστε τις οκτώ βίδες (αρ. 6-32) που συγκρατούν την πλακέτα συστήματος στο περίβλημα.

4. Περάστε τα καλώδια μέσα από τους οδηγούς δρομολόγησης και συνδέστε όλα τα καλώδια που αποσυνδέσατε από την πλακέτα συστήματος.
5. Ευθυγραμμίστε το μπροστινό υποστήριγμα εισόδου/εξόδου με τις υποδοχές στο περίβλημα.
6. Επανατοποθετήστε τη βίδα (#6-32) που συγκρατεί την μπροστινή βάση στήριξης της πλακέτας εισόδου/εξόδου στο περίβλημα.

Επόμενα βήματα

1. Εγκαταστήστε τον [επεξεργαστή](#).
2. Εγκαταστήστε την [ψύκτρα ρύθμισης τάσης](#) (προαιρετικά).
3. Εγκαταστήστε τη [διάταξη του ανεμιστήρα και της ψύκτρας του επεξεργαστή](#).
4. Εγκαταστήστε την [κάρτα γραφικών](#).
5. Εγκαταστήστε τη [μονάδα δίσκου στερεάς κατάστασης/Intel Optane](#).
6. Εγκαταστήστε την [κάρτα ασύρματης επικοινωνίας](#).
7. Εγκαταστήστε τη [μονάδα μνήμης](#).
8. Εγκαταστήστε τον [ανεμιστήρα του περιβλήματος](#).
9. Εγκαταστήστε τη [θυγατρική κάρτα LED](#).
10. Εγκαταστήστε τον [σκληρό δίσκο 3,5 ιντσών](#).
11. Εγκαταστήστε το [μπροστινό κάλυμμα](#).
12. Εγκαταστήστε το [κάλυμμα της αριστερής πλευράς](#).
13. Ακολουθήστε τη διαδικασία που παρατίθεται στην ενότητα [Μετά την εκτέλεση εργασιών στο εσωτερικό του υπολογιστή σας](#).

ΣΗΜΕΙΩΣΗ: Η ετικέτα εξυπηρέτησης του υπολογιστή σας είναι αποθηκευμένη στην πλακέτα συστήματος. Αφού επανατοποθετήσετε την πλακέτα συστήματος, πρέπει να καταχωρίσετε την ετικέτα εξυπηρέτησης στο πρόγραμμα ρύθμισης του BIOS.

ΣΗΜΕΙΩΣΗ: Όταν επανατοποθετείτε την πλακέτα συστήματος, καταργούνται όλες οι αλλαγές που κάνατε στο BIOS χρησιμοποιώντας το πρόγραμμα ρύθμισης του BIOS. Αφού επανατοποθετήσετε την πλακέτα συστήματος, πρέπει να κάνετε ξανά τις ενδειγμένες αλλαγές.

Προγράμματα οδήγησης και στοιχεία λήψης

Κατά την αντιμετώπιση προβλημάτων σχετικά με προγράμματα οδήγησης, καθώς και κατά τη λήψη ή την εγκατάσταση προγραμμάτων οδήγησης, συνιστάται να διαβάζετε το άρθρο Συχνές ερωτήσεις για τα προγράμματα οδήγησης και τα στοιχεία λήψης [SLN128938](#) στη γνωσιακή βάση της Dell.

Ρύθμιση συστήματος

ΠΡΟΣΟΧΗ: Αν δεν έχετε μεγάλη εμπειρία στη χρήση υπολογιστή, μην αλλάξετε τις ρυθμίσεις στο πρόγραμμα ρύθμισης του BIOS. Ορισμένες αλλαγές μπορεί να κάνουν τον υπολογιστή σας να μην λειτουργεί σωστά.

ΣΗΜΕΙΩΣΗ: Ανάλογα με τον υπολογιστή και τις εγκατεστημένες συσκευές, μπορεί να μην εμφανίζονται τα στοιχεία που παρατίθενται σε αυτήν την ενότητα.

ΣΗΜΕΙΩΣΗ: Προτού αλλάξετε τις ρυθμίσεις στο πρόγραμμα ρύθμισης του BIOS, συνιστούμε να σημειώσετε τις πληροφορίες που θα βρείτε στην οθόνη του προγράμματος ρύθμισης του BIOS γιατί θα σας φανούν χρήσιμες στο μέλλον.

Χρησιμοποιήστε το πρόγραμμα ρύθμισης του BIOS για τους εξής σκοπούς:

- Να βρείτε πληροφορίες όσον αφορά το υλικό που είναι εγκατεστημένο στον υπολογιστή σας, π.χ. το μέγεθος της RAM και του σκληρού δίσκου.
- Να αλλάξετε τις πληροφορίες διαμόρφωσης του συστήματος.
- Να ορίσετε ή να αλλάξετε μια επιλογή που επιλέγεται από τον χρήστη, όπως ο κωδικός πρόσβασης χρήστη, ο τύπος του σκληρού δίσκου που είναι εγκατεστημένος και η ενεργοποίηση ή απενεργοποίηση βασικών συσκευών.

Επισκόπηση BIOS

Το BIOS διαχειρίζεται τη ροή δεδομένων μεταξύ του λειτουργικού συστήματος του υπολογιστή και προσαρτημένων συσκευών, π.χ. σκληρού δίσκου, προσαρμογέα βίντεο, πληκτρολογίου, ποντικιού και εκτυπωτή.

Είσοδος στο πρόγραμμα ρύθμισης του BIOS

Πληροφορίες για αυτήν την εργασία

Εκκινήστε (ή επανεκκινήστε) τον υπολογιστή σας και πιέστε το πλήκτρο F2 αμέσως.

Πλήκτρα πλοήγησης

ΣΗΜΕΙΩΣΗ: Για τις περισσότερες από τις επιλογές στο πρόγραμμα System Setup, οι αλλαγές που κάνετε καταγράφονται αλλά δεν τίθενται σε ισχύ αν δεν γίνει επανεκκίνηση του συστήματος.

Πίνακας 3. Πλήκτρα πλοήγησης

Πλήκτρα	Πλοήγηση
Βέλος προς τα επάνω	Σας μεταφέρει στο προηγούμενο πεδίο.
Βέλος προς τα κάτω	Σας μεταφέρει στο επόμενο πεδίο.
Enter	Σας επιτρέπει να επιλέξετε τιμή στο επιλεγμένο πεδίο (αν ισχύει κατά περίπτωση) ή να ακολουθήσετε τον σύνδεσμο που θα βρείτε στο πεδίο.
Πλήκτρο διαστήματος	Αναπτύσσει ή συμπύσσει μια αναπτυσσόμενη λίστα, αν ισχύει κατά περίπτωση.
Καρτέλα	Σας μεταφέρει στην επόμενη περιοχή εστίασης. ΣΗΜΕΙΩΣΗ: Μόνο για το πρότυπο πρόγραμμα περιήγησης σε γραφικά.

Πίνακας 3. Πλήκτρα πλοήγησης (συνεχίζεται)

Πλήκτρα	Πλοήγηση
Esc	Πηγαίνει στην προηγούμενη σελίδα μέχρι να εμφανιστεί η κύρια οθόνη. Με το πάτημα που πλήκτρου Esc στην κύρια οθόνη, εμφανίζεται ένα μήνυμα που σας ζητά να αποθηκεύσετε τυχόν μη αποθηκευμένες αλλαγές και γίνεται επανεκκίνηση του συστήματος.

Μενού εκκίνησης μίας φοράς

Για είσοδο στο **μενού εκκίνησης μίας φοράς**, ενεργοποιήστε τον υπολογιστή και πατήστε αμέσως το πλήκτρο F2.

ΣΗΜΕΙΩΣΗ: Αν ο υπολογιστής είναι σε λειτουργία, συνιστάται να τον απενεργοποιείτε πριν την είσοδο στο μενού.

Στο μενού εκκίνησης για μία φορά εμφανίζονται οι συσκευές από τις οποίες μπορεί να γίνει εκκίνηση, συμπεριλαμβανομένης της επιλογής των διαγνωστικών. Οι επιλογές του μενού εκκίνησης είναι:

- Αφαιρούμενη μονάδα δίσκου (αν υπάρχει)
- Μονάδα δίσκου STXXXX (αν υπάρχει)
 - ΣΗΜΕΙΩΣΗ:** Το XXX υποδηλώνει τον αριθμό της μονάδας δίσκου SATA.
- Μονάδα οπτικού δίσκου (αν υπάρχει)
- Σκληρός δίσκος SATA (αν υπάρχει)
- Διαγνωστικά

Η οθόνη της ακολουθίας εκκίνησης επίσης παρουσιάζει την επιλογή για πρόσβαση στην οθόνη του προγράμματος System Setup.

Επιλογές στο πρόγραμμα System Setup (Ρύθμιση συστήματος)

ΣΗΜΕΙΩΣΗ: Ανάλογα με τον συγκεκριμένο υπολογιστή και τις εγκατεστημένες συσκευές ενδέχεται να μην εμφανίζονται τα στοιχεία που παρατίθενται στην ενότητα αυτή.

Πίνακας 4. Επιλογές στο πρόγραμμα System Setup—Μενού System information

General-System Information	
Πληροφορίες συστήματος	
BIOS Version	Παρουσιάζεται ο αριθμός της έκδοσης του BIOS.
Service Tag	Παρουσιάζεται η ετικέτα εξυπηρέτησης του υπολογιστή.
Asset Tag	Παρουσιάζεται η ετικέτα πόρου του υπολογιστή.
Ownership Tag	Παρουσιάζεται η ετικέτα κατόχου του υπολογιστή.
Manufacture Date	Παρουσιάζεται η ημερομηνία κατασκευής του υπολογιστή.
Ownership Date	Παρουσιάζεται η ημερομηνία απόκτησης της κυριότητας του υπολογιστή.
Express Service Code	Παρουσιάζεται ο κωδικός ταχείας εξυπηρέτησης του υπολογιστή.
Memory Information	
Memory Installed	Παρουσιάζεται η συνολική εγκατεστημένη μνήμη του υπολογιστή.
Memory Available	Παρουσιάζεται η συνολική διαθέσιμη μνήμη του υπολογιστή.
Memory Speed	Παρουσιάζεται η ταχύτητα της μνήμης.
Memory Channel Mode	Παρουσιάζεται η λειτουργία ενός καναλιού ή δύο καναλιών.
Memory Technology	Παρουσιάζεται η τεχνολογία που χρησιμοποιείται για τη μνήμη.
DIMM 1 Size	Παρουσιάζεται το μέγεθος της μνήμης DIMM 1.

Πίνακας 4. Επιλογές στο πρόγραμμα System Setup—Μενού System information (συνεχίζεται)

General-System Information	
DIMM 2 Size	Παρουσιάζεται το μέγεθος της μνήμης DIMM 2.
DIMM 3 Size	Παρουσιάζεται το μέγεθος της μνήμης DIMM 3.
DIMM 4 Size	Παρουσιάζεται το μέγεθος της μνήμης DIMM 4.
PCI Information	
SLOT1	Παρουσιάζονται πληροφορίες για την PCI του υπολογιστή.
SLOT2	Παρουσιάζονται πληροφορίες για την PCI του υπολογιστή.
SLOT4	Παρουσιάζονται πληροφορίες για την PCI του υπολογιστή.
SLOT5_M.2	Παρουσιάζονται πληροφορίες για την PCI του υπολογιστή.
SLOT6_M.2	Παρουσιάζονται πληροφορίες για την PCI του υπολογιστή.
Processor Information	
Processor Type	Παρουσιάζεται ο τύπος του επεξεργαστή.
Core Count	Παρουσιάζεται ο αριθμός των πυρήνων στον επεξεργαστή.
Processor ID	Παρουσιάζεται ο κωδικός αναγνώρισης του επεξεργαστή.
Current Clock Speed	Παρουσιάζεται η τρέχουσα ταχύτητα του ρολογιού του επεξεργαστή.
Minimum Clock Speed	Παρουσιάζεται η ελάχιστη ταχύτητα του ρολογιού του επεξεργαστή.
Maximum Clock Speed	Παρουσιάζεται η μέγιστη ταχύτητα του ρολογιού του επεξεργαστή.
Processor L2 Cache	Παρουσιάζεται το μέγεθος της κρυφής μνήμης (cache) L2 του επεξεργαστή.
Processor L3 Cache	Παρουσιάζεται το μέγεθος της κρυφής μνήμης (cache) L2 του επεξεργαστή.
HT Capable	Παρουσιάζεται το αν ο επεξεργαστής υποστηρίζει τη δυνατότητα υπερνημάτωσης (HyperThreading, HT).
64-Bit Technology	Παρουσιάζεται το αν χρησιμοποιείται τεχνολογία 64-bit.
Device Information	
SATA-0	Παρουσιάζονται πληροφορίες για τη συσκευή SATA του υπολογιστή.
SATA-1	Παρουσιάζονται πληροφορίες για τη συσκευή SATA του υπολογιστή.
SATA-2	Παρουσιάζονται πληροφορίες για τη συσκευή SATA του υπολογιστή.
SATA-3	Παρουσιάζονται πληροφορίες για τη συσκευή SATA του υπολογιστή.
M.2 PCIe SSD-2	Παρουσιάζονται πληροφορίες για το M.2 PCIe SSD του υπολογιστή.
LOM MAC Address	Παρουσιάζεται η διεύθυνση MAC της μονάδας LOM του υπολογιστή.
Video Controller	Παρουσιάζεται ο τύπος του ελεγκτή γραφικών του υπολογιστή.
Audio Controller	Παρουσιάζονται πληροφορίες για τον ελεγκτή ήχου του υπολογιστή.
Wi-Fi Device	Παρουσιάζονται πληροφορίες για τη συσκευή ασύρματης επικοινωνίας του υπολογιστή.
Bluetooth Device	Παρουσιάζονται πληροφορίες για τη συσκευή Bluetooth του υπολογιστή.
Ακολουθία εκκίνησης	
Ακολουθία εκκίνησης	Παρουσιάζεται η ακολουθία εκκίνησης.
Boot List Option	Παρουσιάζονται οι διαθέσιμες επιλογές εκκίνησης.
UEFI Boot Path Security	
Always, Except Internal HDD	Δραστηριοποιήστε ή αδρανοποιήστε το σύστημα προκειμένου να ζητάει από το χρήστη να εισαγάγει τον κωδικό πρόσβασης διαχειριστή κατά την εκκίνηση μιας διαδρομής εκκίνησης UEFI από το μενού εκκίνησης F12. Προεπιλεγμένη ρύθμιση: Enabled

Πίνακας 4. Επιλογές στο πρόγραμμα System Setup—Μενού System information (συνεχίζεται)

General-System Information	
Always	Δραστηκοποιήστε ή αδρανοποιήστε το σύστημα προκειμένου να ζητάει από το χρήστη να εισαγάγει τον κωδικό πρόσβασης διαχειριστή κατά την εκκίνηση μιας διαδρομής εκκίνησης UEFI από το μενού εκκίνησης F12. Προεπιλεγμένη ρύθμιση: Disabled
Never	Δραστηκοποιήστε ή αδρανοποιήστε το σύστημα προκειμένου να ζητάει από το χρήστη να εισαγάγει τον κωδικό πρόσβασης διαχειριστή κατά την εκκίνηση μιας διαδρομής εκκίνησης UEFI από το μενού εκκίνησης F12. Προεπιλεγμένη ρύθμιση: Disabled
Date/Time	Παρουσιάζονται η τρέχουσα ημερομηνία σε μορφότυπο MM/DD/YY και η τρέχουσα ώρα σε μορφότυπο HH:MM:SS AM/PM.

Πίνακας 5. Επιλογές στο πρόγραμμα System Setup—Μενού System Configuration

System Configuration	
Integrated NIC	Με την επιλογή αυτή μπορείτε να ελέγξετε τον ελεγκτή τοπικού δικτύου (LAN) που είναι ενσωματωμένος στο σύστημα.
Enable UEFI Network Stack	Δραστηκοποιήστε ή αδρανοποιήστε τη στοίβα δικτύου UEFI.
SATA Operation	Διαρθρώστε τον τρόπο λειτουργίας του ενσωματωμένου ελεγκτή σκληρού δίσκου SATA.
Μονάδες δίσκου	Δραστηκοποιήστε ή αδρανοποιήστε διάφορες ενσωματωμένες συσκευές.
SATA-0	Παρουσιάζονται πληροφορίες για τη συσκευή SATA του υπολογιστή.
SATA-1	Παρουσιάζονται πληροφορίες για τη συσκευή SATA του υπολογιστή.
SATA-2	Παρουσιάζονται πληροφορίες για τη συσκευή SATA του υπολογιστή.
SATA-3	Παρουσιάζονται πληροφορίες για τη συσκευή SATA του υπολογιστή.
M.2 PCIe SSD-2	Παρουσιάζονται πληροφορίες για το M.2 PCIe SSD του υπολογιστή.
SMART Reporting	Δραστηκοποιήστε ή αδρανοποιήστε τη δυνατότητα SMART Reporting (Δημιουργία αναφορών SMART) κατά την έναρξη του συστήματος.
USB Configuration	
Enable Boot Support	Δραστηκοποιήστε ή αδρανοποιήστε την εκκίνηση από συσκευές USB για μαζική αποθήκευση, π.χ. από εξωτερικό σκληρό δίσκο, μονάδα οπτικού δίσκου και μονάδα USB.
Enable Front USB Ports (Δραστηκοποίηση μπροστινών θυρών USB)	Δραστηκοποίηση ή αδρανοποίηση των μπροστινών θυρών USB.
Enable rear USB Ports (Δραστηκοποίηση πίσω θυρών USB)	Δραστηκοποίηση ή αδρανοποίηση των πίσω θυρών USB.
Front USB Configuration	Δραστηκοποίηση ή αδρανοποίηση των μπροστινών θυρών USB.
Rear USB Configuration	Δραστηκοποίηση ή αδρανοποίηση των πίσω θυρών USB.
Ήχος	Δραστηκοποιήστε ή αδρανοποιήστε τον ενσωματωμένο ελεγκτή ήχου.

Πίνακας 6. Επιλογές στο πρόγραμμα System Setup—Μενού Video

Βίντεο	
Multi-Display	Δραστηκοποίηση ή αδρανοποίηση πολλαπλών οθονών.
Primary Display	Καθορισμός ή αλλαγή της κύριας οθόνης.

Πίνακας 7. Επιλογές στο πρόγραμμα System Setup—Μενού Security

Ασφάλεια	
Internal HDD-2 Password	Καθορίστε, αλλάξτε ή διαγράψτε τον κωδικό πρόσβασης στην εσωτερική μονάδα σκληρού δίσκου.
Internal HDD-3 Password	Καθορίστε, αλλάξτε ή διαγράψτε τον κωδικό πρόσβασης στην εσωτερική μονάδα σκληρού δίσκου.
M.2 SATA SSD Password	Καθορίστε, αλλάξτε ή διαγράψτε τον κωδικό πρόσβασης στη μονάδα δίσκου στερεάς κατάστασης M.2.
Strong Password	Δραστηκοποιήστε ή αδρανοποιήστε ισχυρούς κωδικούς πρόσβασης.
Password Configuration	Σας δίνει τη δυνατότητα να ελέγξετε τον ελάχιστο και τον μέγιστο επιτρεπόμενο αριθμό χαρακτήρων για τον κωδικό πρόσβασης διαχειριστή και τον κωδικό πρόσβασης στο σύστημα.
Password Change	Δραστηκοποιήστε ή αδρανοποιήστε αλλαγές στους κωδικούς πρόσβασης στο σύστημα και στον σκληρό δίσκο όταν έχει καθοριστεί κωδικός πρόσβασης διαχειριστή.
UEFI Capsule Firmware Updates	Δραστηκοποιήστε ή αδρανοποιήστε τις ενημερώσεις του BIOS μέσω πακέτων ενημέρωσης με κάψουλες UEFI.
PTT Security	
PTT On	Δραστηκοποιήστε ή αδρανοποιήστε την ορατότητα της επιλογής Platform Trust Technology (PTT) στο λειτουργικό σύστημα.
Clear	Προεπιλεγμένη ρύθμιση: Disabled
PPI Bypass for Clear Command	Δραστηκοποιήστε ή αδρανοποιήστε την επιλογή TPM Physical Presence Interface (PPI). Όταν είναι δραστηκοποιημένη, αυτή η ρύθμιση επιτρέπει στο λειτουργικό σύστημα να παρακάμψει τις προτροπές προς τον χρήστη για το BIOS PPI κατά την έκδοση εντολών εκκαθάρισης. Οι αλλαγές στη ρύθμιση αυτή εφαρμόζονται αμέσως. Προεπιλεγμένη ρύθμιση: Disabled
Absolute(R)	Δραστηκοποιήστε ή αδρανοποιήστε τη διασύνδεση της μονάδας BIOS της προαιρετικής υπηρεσίας Computrace(R) που παρέχει η Absolute Software.
Master Password Lockout	Αδρανοποιεί την υποστήριξη κύριου κωδικού πρόσβασης. Για να αλλάξετε τη ρύθμιση, πρέπει να διαγράψετε τους κωδικούς πρόσβασης του σκληρού δίσκου.
SMM Security Mitigation	Δραστηκοποιήστε ή αδρανοποιήστε την επιλογή SMM Security Mitigation

Πίνακας 8. Επιλογές στο πρόγραμμα System Setup—Μενού Secure Boot

Secure Boot	
Secure Boot Enable	Δραστηκοποιήστε ή αδρανοποιήστε τη δυνατότητα ασφαλούς εκκίνησης.
Secure Boot Mode	Τροποποιεί τη συμπεριφορά της ασφαλούς εκκίνησης για να επιτρέψει την αξιολόγηση ή την επιβολή των υπογραφών του προγράμματος οδήγησης UEFI. <ul style="list-style-type: none"> • Deployed Mode – Προεπιλεγμένη ρύθμιση: Enabled • Audit Mode – Προεπιλεγμένη ρύθμιση: Disabled
Deployed Mode	Δραστηκοποιήστε ή αδρανοποιήστε τη λειτουργία Deployed Mode.
Audit Mode	Δραστηκοποιήστε ή αδρανοποιήστε τη λειτουργία Audit Mode.
Expert Key Management	
Expert Key Management	Δραστηκοποιήστε ή αδρανοποιήστε την επιλογή Expert Key Management.
Custom Mode Key Management	Επιλέξτε τις εξατομικευμένες τιμές όσον αφορά τη διαχείριση κλειδιών για έμπειρους χρήστες.

Πίνακας 9. Επιλογές στο πρόγραμμα System Setup—Intel Software Guard Extensions

Intel Software Guard Extensions

Intel SGX Enable	Δραστηκοποιήστε ή αδρανοποιήστε τη δυνατότητα Intel Software Guard Extensions.
Enclave Memory Size	Καθορίστε τιμή για την επιλογή Intel Software Guard Extensions Enclave Reserve Memory Size.
Performance	
Multi Core Support	Δραστηκοποιήστε πολλαπλούς πυρήνες. Προεπιλεγμένη ρύθμιση: Enabled.
Intel SpeedStep	Δραστηκοποιήστε ή αδρανοποιήστε την τεχνολογία Intel SpeedStep. Προεπιλεγμένη ρύθμιση: Enabled. i ΣΗΜΕΙΩΣΗ: Αν δραστηκοποιήσετε τη δυνατότητα αυτή, η ταχύτητα του ρολογιού του επεξεργαστή και η τάση πυρήνα του επεξεργαστή ρυθμίζονται δυναμικά βάσει του φορτίου του επεξεργαστή.
C-States Control	Δραστηκοποιήστε ή αδρανοποιήστε πρόσθετες καταστάσεις αναστολής λειτουργίας του επεξεργαστή. Προεπιλεγμένη ρύθμιση: Enabled.
Intel TurboBoost	Δραστηκοποιήστε ή αδρανοποιήστε τη λειτουργία Intel TurboBoost του επεξεργαστή. Προεπιλεγμένη ρύθμιση: Enabled.
HyperThread control	Δραστηκοποιήστε ή να αδρανοποιήστε τη δυνατότητα υπερνημάτωσης (HyperThreading) στον επεξεργαστή. Προεπιλεγμένη ρύθμιση: Enabled.
Διαχείριση ενέργειας	
AC Recovery	Ορίζει την ενέργεια του υπολογιστή όταν αποκατασταθεί η τροφοδοσία.
Enable Intel Speed Shift Technology	Δραστηκοποιήστε ή αδρανοποιήστε την τεχνολογία Intel Speed Shift Technology.
Auto On Time	Σας δίνει τη δυνατότητα να καθορίσετε την αυτόματη ενεργοποίηση του υπολογιστή κάθε μέρα ή σε μια προεπιλεγμένη ημερομηνία και ώρα. Μπορείτε να διαρθρώσετε την επιλογή αυτή μόνο αν η δυνατότητα Auto On Time έχει τη ρύθμιση Everyday, Weekdays ή Selected Days. Προεπιλεγμένη ρύθμιση: Disabled.
Deep Sleep Control	Η δυνατότητα Deep Sleep Control σας επιτρέπει να ελέγχετε την υποστήριξη της κατάστασης απόλυτης αδράνειας.
USB Wake Support	Η δυνατότητα USB Wake Support σας επιτρέπει να δραστηκοποιήσετε την αφύπνιση του υπολογιστή από την κατάσταση αναμονής από τις συσκευές USB.
Fan Control Override	Δραστηκοποιήστε ή αδρανοποιήστε την παράκαμψη ελέγχου ανεμιστήρα.
Wake on LAN/WLAN	Επιτρέπει στον υπολογιστή να τεθεί σε λειτουργία μέσω ειδικών σημάτων LAN.
Block sleep	Σας επιτρέπει να απαγορεύσετε τη μετάβαση σε κατάσταση αναστολής λειτουργίας από το περιβάλλον του λειτουργικού συστήματος.
POST Behavior	
Numlock LED	Δραστηκοποιεί τη λειτουργία NumLock κατά την εκκίνηση του υπολογιστή.
Keyboard Errors	Δραστηκοποιήστε ή αδρανοποιήστε την επιλογή ανίχνευσης σφαλμάτων πληκτρολογίου.
Fastboot	Σας δίνει τη δυνατότητα να καθορίσετε την ταχύτητα της διαδικασίας εκκίνησης. Προεπιλεγμένη ρύθμιση: Thorough.

Πίνακας 9. Επιλογές στο πρόγραμμα System Setup—Intel Software Guard Extensions (συνεχίζεται)

Intel Software Guard Extensions	
Extend BIOS POST Time	Διαμορφώστε τη ρύθμιση για πρόσθετο διάστημα καθυστέρησης πριν την εκκίνηση.
Full Screen Logo	Δραστηκοποιήστε ή αδρανοποιήστε την εμφάνιση του λογότυπου σε πλήρη οθόνη.
Warnings and Errors	Ορίζει την παύση της διαδικασίας εκκίνησης όταν ανιχνεύονται προειδοποιήσεις ή σφάλματα.

Πίνακας 10. Επιλογές στο πρόγραμμα System Setup—Μενού Virtualization Support

Virtualization Support	
Virtualization	Καθορίστε αν η οθόνη κάποιας εικονικής μηχανής (Virtual Machine Monitor (VMM)) μπορεί να αξιοποιεί τις πρόσθετες δυνατότητες υλικού που παρέχονται από την τεχνολογία εικονικής διαμόρφωσης της Intel (Intel Virtualization).
VT for Direct I/O	Καθορίστε αν η οθόνη κάποιας εικονικής μηχανής (Virtual Machine Monitor (VMM)) μπορεί να αξιοποιεί τις πρόσθετες δυνατότητες υλικού που παρέχονται από την τεχνολογία εικονικής διαμόρφωσης της Intel (Intel Virtualization) για Direct I/O (Απευθείας είσοδο/έξοδο).

Πίνακας 11. Επιλογές στο πρόγραμμα System Setup—Μενού Wireless

Ασύρματη επικοινωνία	
Wireless Device Enable	Δραστηκοποιήστε ή αδρανοποιήστε εσωτερικές συσκευές ασύρματης επικοινωνίας.

Πίνακας 12. Επιλογές στο πρόγραμμα System Setup—Μενού Maintenance

Συντήρηση	
Service Tag	Παρουσιάζεται η ετικέτα εξυπηρέτησης του συστήματος.
Asset Tag	Δημιουργήστε ετικέτα περιουσιακού στοιχείου.
SERR Messages	Δραστηκοποιήστε ή αδρανοποιήστε τα μηνύματα SERR.
BIOS Downgrade	Ελέγξτε την υποβάθμιση του υλικολογισμικού του συστήματος σε προγενέστερες αναθεωρήσεις.
Data Wipe	Σας δίνει τη δυνατότητα να διαγράψετε με ασφάλεια δεδομένα από όλες τις εσωτερικές συσκευές αποθήκευσης.
BIOS Recovery	Δώστε τη δυνατότητα στον χρήστη να ανακτήσει το σύστημά του από ορισμένες συνθήκες αλλοιωμένου BIOS μέσω αρχείου ανάκτησης που βρίσκεται στον πρωτεύοντα σκληρό του δίσκο ή σε εξωτερικό κλειδί USB.
First Power On Date	Δραστηκοποιήστε τη δυνατότητα του χρήστη να ορίζει την ημερομηνία απόκτησης της κυριότητας.

Πίνακας 13. Επιλογές στο πρόγραμμα System Setup—Μενού System Logs

Αρχεία καταγραφής συστήματος	
BIOS events	Παρουσιάζονται συμβάντα του BIOS.

Πίνακας 14. Επιλογές στο πρόγραμμα System Setup—Μενού SupportAssist System Resolution

SupportAssist System Resolution	
Auto OS Recovery Threshold	Ελέγξτε τη ροή αυτόματης εκκίνησης για το SupportAssist System Resolution Console και για το Dell OS Recovery Tool.
SupportAssist OS Recovery	Δραστηκοποιήστε ή αδρανοποιήστε τη ροή εκκίνησης για το εργαλείο OS Recovery της εφαρμογής SupportAssist στην περίπτωση που παρουσιαστούν ορισμένα σφάλματα συστήματος.

Πίνακας 14. Επιλογές στο πρόγραμμα System Setup—Μενού SupportAssist System Resolution (συνεχίζεται)

SupportAssist System Resolution	
BIOSConnect	Το BIOSConnect δραστηριοποιεί ή αδρανοποιεί το λειτουργικό σύστημα της υπηρεσίας νέφους σε περίπτωση απουσίας τοπικού εργαλείου αποκατάστασης λειτουργικού συστήματος.

Κωδικός πρόσβασης στο σύστημα και κωδικός πρόσβασης για τη ρύθμιση

Πίνακας 15. Κωδικός πρόσβασης στο σύστημα και κωδικός πρόσβασης για τη ρύθμιση

Τύπος κωδικού πρόσβασης	Περιγραφή
System Password	Κωδικός που πρέπει να πληκτρολογήσετε για να συνδεθείτε στο σύστημά σας.
Setup password	Κωδικός πρόσβασης που πρέπει να πληκτρολογήσετε για να αποκτήσετε πρόσβαση στις ρυθμίσεις του BIOS του υπολογιστή σας και να κάνετε αλλαγές.

Για την ασφάλεια του υπολογιστή σας, μπορείτε να δημιουργήσετε κωδικό πρόσβασης στο σύστημα και κωδικό πρόσβασης για τη ρύθμιση.

ΠΡΟΣΟΧΗ: Οι λειτουργίες των κωδικών πρόσβασης παρέχουν ένα βασικό επίπεδο ασφάλειας για τα δεδομένα στον υπολογιστή σας.

ΠΡΟΣΟΧΗ: Οποιοσδήποτε τρίτος μπορεί να αποκτήσει πρόσβαση στα δεδομένα που είναι αποθηκευμένα στον υπολογιστή σας αν δεν είναι κλειδωμένος και τον αφήσετε ανεπιτήρητο.

ΣΗΜΕΙΩΣΗ: Η δυνατότητα κωδικού πρόσβασης στο σύστημα και κωδικού πρόσβασης για τη ρύθμιση είναι απενεργοποιημένη.

Εκχώρηση κωδικού πρόσβασης για τη ρύθμιση του συστήματος

Προϋποθέσεις

Μπορείτε να εκχωρήσετε νέο κωδικό στην επιλογή **System or Admin Password** μόνο όταν η κατάστασή του είναι **Not Set**.

Πληροφορίες γι αυτήν την εργασία

Για είσοδο στο πρόγραμμα System Setup, πατήστε το πλήκτρο F2 αμέσως μετά την ενεργοποίηση ή την επανεκκίνηση του υπολογιστή.

Βήματα

- Στην οθόνη **System BIOS** ή **System Setup**, επιλέξτε **Security** και πατήστε το πλήκτρο **Enter**. Εμφανίζεται η οθόνη **Security**.
- Επιλέξτε **System/Admin Password** και δημιουργήστε κωδικό πρόσβασης στο πεδίο **Enter the new password**.
Για να καθορίσετε τον κωδικό πρόσβασης στο σύστημα, χρησιμοποιήστε τις παρακάτω οδηγίες:
 - Ο κωδικός πρόσβασης μπορεί να περιλαμβάνει έως 32 χαρακτήρες.
 - Ο κωδικός πρόσβασης μπορεί να περιέχει τους αριθμούς 0 έως 9.
 - Έγκυροι χαρακτήρες είναι μόνο τα πεζά γράμματα. Τα κεφαλαία γράμματα δεν επιτρέπονται.
 - Επιτρέπονται μόνο οι εξής ειδικοί χαρακτήρες: διάστημα, ("), (+), (.), (-), (.), (/), (:), ([), (\), (]), (').
- Πληκτρολογήστε τον κωδικό πρόσβασης στο σύστημα τον οποίο καταχωρίσατε προηγουμένως στο πεδίο **Confirm new password** και πατήστε **OK**.
- Πατήστε το πλήκτρο **Esc**. Θα εμφανιστεί ένα μήνυμα που σας προτρέπει να αποθηκεύσετε τις αλλαγές.
- Πατήστε το πλήκτρο **Y** για να αποθηκευτούν οι αλλαγές.

Ο υπολογιστής θα επανεκκινηθεί.

Διαγραφή ή αλλαγή υπάρχοντος κωδικού πρόσβασης για τη ρύθμιση συστήματος

Προϋποθέσεις

Πριν επιχειρήσετε να διαγράψετε ή να αλλάξετε τον τρέχοντα κωδικό πρόσβασης στο σύστημα και τον κωδικό πρόσβασης για τη ρύθμιση, βεβαιωθείτε ότι η παράμετρος **Password Status** έχει την τιμή **Unlocked** (στο System Setup). Αν η ρύθμιση για την επιλογή **Password Status** είναι **Locked**, δεν μπορείτε να διαγράψετε ή να αλλάξετε τον τρέχοντα κωδικό πρόσβασης στο σύστημα ή τον τρέχοντα κωδικό πρόσβασης για τη ρύθμιση.

Πληροφορίες για αυτήν την εργασία

Για είσοδο στο πρόγραμμα System Setup, πατήστε το πλήκτρο **F2** αμέσως μετά την ενεργοποίηση ή την επανεκκίνηση του υπολογιστή.

Βήματα

1. Στην οθόνη **System BIOS** ή **System Setup**, επιλέξτε **System Security** και πατήστε **Enter**. Εμφανίζεται η οθόνη **System Security**.
2. Στην οθόνη **System Security**, επαληθεύστε ότι η επιλογή **Password Status** έχει τη ρύθμιση **Unlocked**.
3. Επιλέξτε **System Password**, αλλάξτε ή διαγράψτε τον υπάρχοντα κωδικό πρόσβασης στο σύστημα και πατήστε το πλήκτρο **Enter** ή το πλήκτρο **Tab**.
4. Επιλέξτε **Setup Password**, αλλάξτε ή διαγράψτε τον υπάρχοντα κωδικό πρόσβασης για τη ρύθμιση και πατήστε το πλήκτρο **Enter** ή το πλήκτρο **Tab**.

ΣΗΜΕΙΩΣΗ: Αν αλλάξετε τον κωδικό πρόσβασης στο σύστημα ή/και τον κωδικό πρόσβασης για τη ρύθμιση, πληκτρολογήστε ξανά τον νέο κωδικό πρόσβασης, όταν σας ζητηθεί. Αν διαγράψετε τον κωδικό πρόσβασης στο σύστημα και τον κωδικό πρόσβασης για τη ρύθμιση, επιβεβαιώστε τη διαγραφή, όταν σας ζητηθεί.

5. Πατήστε το πλήκτρο **Esc**. Θα εμφανιστεί ένα μήνυμα που σας προτρέπει να αποθηκεύσετε τις αλλαγές.
6. Πατήστε το πλήκτρο **Y** για αποθήκευση των αλλαγών και έξοδο από το πρόγραμμα System Setup. Γίνεται επανεκκίνηση του υπολογιστή.

Επαναφορά του ρολογιού πραγματικού χρόνου (RTC)

Η λειτουργία επαναφοράς του ρολογιού πραγματικού χρόνου (RTC) επιτρέπει την επαναφορά, από εσάς ή τον τεχνικό σέρβις, των νέων μοντέλων των υπολογιστών Dell από καταστάσεις **No POST / No Boot / No Power**. Μπορείτε να πραγματοποιήσετε επαναφορά του RTC στον υπολογιστή από κατάσταση απενεργοποίησης μόνο αν είναι συνδεδεμένο σε τροφοδοσία AC. Κρατήστε πατημένο το κουμπί λειτουργίας για 30 δευτερόλεπτα. Η επαναφορά του RTC του υπολογιστή πραγματοποιείται αφού αφήσετε το κουμπί λειτουργίας.

ΣΗΜΕΙΩΣΗ: Η επαναφορά του RTC ματαιώνεται αν το κουμπί λειτουργίας μείνει πατημένο για λιγότερο από 25 δευτερόλεπτα ή περισσότερο από 40 δευτερόλεπτα.

Η επαναφορά του RTC επαναφέρει το BIOS στις προεπιλεγμένες ρυθμίσεις, καθώς και την ημερομηνία και την ώρα του υπολογιστή. Κατά τη διαδικασία επαναφοράς γίνεται επανεκκίνηση του υπολογιστή πολλές φορές. Ανάλογα με τη διαμόρφωση του υπολογιστή, ενδέχεται να εμφανιστούν ενδείξεις LED όσο είναι πατημένο το κουμπί λειτουργίας και αφού το αφήσετε. Όταν ολοκληρωθεί η επαναφορά, πραγματοποιείται επανεκκίνηση του υπολογιστή και εμφανίζεται το λογότυπο Dell. Αυτό σημαίνει ότι η επαναφορά ολοκληρώθηκε με επιτυχία.

ΠΡΟΣΟΧΗ: Όταν ολοκληρωθεί η επαναφορά του RTC, ο υπολογιστής ενδέχεται να παραμείνει σε κατάσταση μη εκκίνησης, μέχρι να οριστούν σωστά η ώρα, η ημερομηνία και άλλες ρυθμίσεις του BIOS για να γίνει εκκίνηση στα **Windows**. Η μη εκκίνηση αμέσως μετά την επαναφορά δεν σημαίνει ότι η επαναφορά απέτυχε. Πρέπει να επαναφέρετε τις προηγούμενες ρυθμίσεις του BIOS, όπως τη λειτουργία **SATA Operation** (π.χ. **RAID On AHCI**) για να πραγματοποιηθεί κανονικά η επανεκκίνηση του υπολογιστή.

Τα παρακάτω στοιχεία δεν επηρεάζονται από την επαναφορά RTC:

- TPM (παραμένει ενεργό και δραστικοποιημένο, εάν αυτή ήταν η κατάστασή του πριν από την επαναφορά του RTC)

- Service Tag
- Asset Tag
- Ownership Tag
- Admin Password
- System Password
- Κωδικός πρόσβασης σκληρού δίσκου
- Βάσεις δεδομένων κλειδιών
- Αρχεία καταγραφής συστήματος

Στα παρακάτω στοιχεία μπορεί να γίνει ή να μην γίνει επαναφορά, ανάλογα με τις προσαρμοσμένες επιλογές των ρυθμίσεων του BIOS:

- Boot List
- Secure Boot Enable
- Allow BIOS Downgrade
- Διαγραφή κωδικού πρόσβασης

Ο κύριος κωδικός πρόσβασης συστήματος (Master System Password) χρησιμοποιείται για τη διαγραφή του κωδικού πρόσβασης διαχειριστή και του κωδικού πρόσβασης στον υπολογιστή.

Για να διαγράψετε του κωδικούς πρόσβασης στο σύστημα ή στο BIOS, επικοινωνήστε με την τεχνική υποστήριξη της Dell όπως περιγράφεται στη σελίδα www.dell.com/contactdell.

ΣΗΜΕΙΩΣΗ: Για πληροφορίες σχετικά με την επαναφορά κωδικών πρόσβασης των Windows ή εφαρμογών, ανατρέξτε στα έγγραφα τεκμηρίωσης που συνοδεύουν τα Windows ή την εφαρμογή.

Διαγραφή κωδικών πρόσβασης στο BIOS (Ρύθμιση συστήματος) και στο σύστημα

Πληροφορίες γι αυτήν την εργασία

Για να διαγράψετε του κωδικούς πρόσβασης στο σύστημα ή στο BIOS, επικοινωνήστε με την τεχνική υποστήριξη της Dell όπως περιγράφεται στη σελίδα www.dell.com/contactdell.

ΣΗΜΕΙΩΣΗ: Για πληροφορίες σχετικά με την επαναφορά κωδικών πρόσβασης των Windows ή εφαρμογών, ανατρέξτε στα έγγραφα τεκμηρίωσης που συνοδεύουν τα Windows ή την εφαρμογή.

Αντιμετώπιση προβλημάτων

Εντοπισμός της ετικέτας εξυπηρέτησης ή του κωδικού ταχείας εξυπηρέτησης του υπολογιστή Dell

Ο υπολογιστής Dell που διαθέτετε προσδιορίζεται από μια μοναδική ετικέτα εξυπηρέτησης ή έναν μοναδικό κωδικό ταχείας εξυπηρέτησης. Για να δείτε τους σχετικούς πόρους υποστήριξης για τον υπολογιστή Dell που διαθέτετε, συνιστούμε να καταχωρίσετε την ετικέτα εξυπηρέτησης ή τον κωδικό ταχείας εξυπηρέτησης στη διεύθυνση www.dell.com/support.

Για περισσότερες πληροφορίες σχετικά με το πώς θα βρείτε την ετικέτα εξυπηρέτησης του υπολογιστή σας, ανατρέξτε στο άρθρο [Εντοπισμός της ετικέτας εξυπηρέτησης του φορητού υπολογιστή Dell που διαθέτετε](#).

Διαγνωστικός έλεγχος SupportAssist

Πληροφορίες για αυτήν την εργασία

Ο Διαγνωστικός έλεγχος SupportAssist (γνωστός στο παρελθόν ως Διαγνωστικά ePSA) εκτελεί έναν ολοκληρωμένο έλεγχο του υλικού σας. Ο Διαγνωστικός έλεγχος SupportAssist είναι ενσωματωμένος στο BIOS και εκκινείται από αυτό εσωτερικά. Ο Διαγνωστικός έλεγχος SupportAssist παρέχει μια σειρά επιλογών για συγκεκριμένες συσκευές ή ομάδες συσκευών. Επιτρέπει τα εξής:

- Εκτέλεση δοκιμών αυτόματα ή με διαδραστικό τρόπο
- Επανάληψη δοκιμών
- Παρουσίαση ή αποθήκευση αποτελεσμάτων δοκιμών
- Εκτέλεση λεπτομερών δοκιμών για την εισαγωγή πρόσθετων επιλογών δοκιμών και την παροχή πρόσθετων πληροφοριών για τις συσκευές που έχουν αποτύχει
- Προβολή μηνυμάτων κατάστασης που υποδεικνύουν αν οι δοκιμές έχουν ολοκληρωθεί με επιτυχία
- Προβολή μηνυμάτων σφάλματος που υποδεικνύουν εάν παρουσιάστηκε κάποιο πρόβλημα κατά τη διάρκεια της δοκιμής

ΣΗΜΕΙΩΣΗ: Ορισμένες δοκιμές προορίζονται για συγκεκριμένες συσκευές και απαιτούν παρέμβαση του χρήστη. Πρέπει να είστε μπροστά στον υπολογιστή κατά την εκτέλεση των διαγνωστικών ελέγχων.

Κωδικοί διαγνωστικής λυχνίας συστήματος

Η λυχνία κατάστασης τροφοδοσίας υποδεικνύει την κατάσταση τροφοδοσίας του υπολογιστή. Οι καταστάσεις τροφοδοσίας είναι οι εξής:

Συνεχώς αναμμένη με λευκό χρώμα—Ο υπολογιστής βρίσκεται σε κατάσταση S0. Αυτή είναι η κανονική κατάσταση λειτουργίας του υπολογιστή.

Αναβοσβήνει με λευκό χρώμα—Ο υπολογιστής βρίσκεται σε κατάσταση χαμηλής τροφοδοσίας, S3. Δεν υποδεικνύει κάποια βλάβη.

Συνεχώς αναμμένη με κεχριμπαρένιο χρώμα—Ο υπολογιστής αντιμετωπίζει σφάλμα εκκίνησης, συμπεριλαμβανομένου του τροφοδοτικού.

Αναβοσβήνει με κεχριμπαρένιο χρώμα—Ο υπολογιστής αντιμετωπίζει σφάλμα εκκίνησης, αλλά το τροφοδοτικό λειτουργεί σωστά.

Σβηστή—Ο υπολογιστής είναι σε κατάσταση αναστολής λειτουργίας ή αδρανοποίησης ή είναι απενεργοποιημένος.

Η λυχνία κατάστασης τροφοδοσίας μπορεί, επίσης, να αναβοσβήνει με κεχριμπαρένιο ή λευκό χρώμα σύμφωνα με τους προκαθορισμένους «κωδικούς ηχητικών σημάτων» που υποδεικνύουν διάφορες βλάβες.

Για παράδειγμα, η λυχνία κατάστασης τροφοδοσίας και μπαταρίας αναβοσβήνει δύο φορές με κεχριμπαρένιο χρώμα, ακολουθεί μια παύση, ύστερα αναβοσβήνει τρεις φορές με λευκό χρώμα και ακολουθεί ξανά μια παύση. Αυτό το μοτίβο 2,3 συνεχίζεται ως την απενεργοποίηση του υπολογιστή και υποδεικνύει ότι δεν εντοπίστηκε μνήμη ή RAM.

Ο πίνακας που ακολουθεί δείχνει τα διάφορα μοτίβα συμπεριφοράς της λυχνίας τροφοδοσίας και κατάστασης της μπαταρίας και τα προβλήματα που αφορούν.

ΣΗΜΕΙΩΣΗ: Οι ακόλουθοι κωδικοί διαγνωστικής λυχνίας και οι συνιστώμενες λύσεις προορίζονται για τεχνικούς σέρβις της Dell, προκειμένου αυτοί να εκτελούν εργασίες αντιμετώπισης προβλημάτων. Εσείς πρέπει να αναλαμβάνετε μόνο τις εργασίες αντιμετώπισης προβλημάτων και τις επισκευές για τις οποίες σας δίνει εξουσιοδότηση ή οδηγίες η ομάδα τεχνικής υποστήριξης της Dell. Η εγγύησή σας δεν καλύπτει ζημιές λόγω εργασιών συντήρησης που δεν είναι εξουσιοδοτημένες από τη Dell.

Πίνακας 16. Κωδικοί διαγνωστικής λυχνίας

Κωδικοί διαγνωστικής λυχνίας (κεχριμπαρένιο, λευκό χρώμα)	Περιγραφή προβλήματος
1,2	Ανεπανόρθωτη αποτυχία μνήμης Flash SPI
2,1	Αποτυχία CPU ή διαμόρφωσης CPU
2,2	Πλακέτα συστήματος: αποτυχία BIOS ή μνήμης μόνο για ανάγνωση (ROM)
2,3	Δεν εντοπίστηκε μνήμη ή μνήμη τυχαίας προσπέλασης (RAM)
2,4	Αποτυχία μνήμης ή μνήμης τυχαίας προσπέλασης (RAM)
2,5	Μη έγκυρη εγκατεστημένη μνήμη
2,6	Σφάλμα πλακέτας συστήματος / σφάλμα chipset / αποτυχία ρολογιού / αποτυχία πύλης A20 / αποτυχία Super I/O / αποτυχία ηλεκτρολογίου
3,1	Αποτυχία μπαταρίας CMOS
3,2	Αποτυχία PCI κάρτας/chip γραφικών
3,3	Ανάκτηση BIOS 1: Το είδωλο ανάκτησης του BIOS δεν βρέθηκε
3,4	Ανάκτηση BIOS 2: Το είδωλο ανάκτησης βρέθηκε, αλλά δεν είναι έγκυρο
3,5	Αποτυχία ράγας τροφοδοσίας: Αποτυχία κατά την εκτέλεση της ακολουθίας ενεργοποίησης EC
3,6	Σφάλμα πληρωμένου όγκου SPI
3,7	Σφάλμα του Management Engine (ME). Λήξη χρονικού ορίου για απόκριση του ME σε μήνυμα HECI.
4,2	Πρόβλημα σύνδεσης καλωδίου τροφοδοσίας CPU

Δραστηκοποίηση της μνήμης Intel Optane

Βήματα

1. Στη γραμμή εργασιών, κάντε κλικ στο πλαίσιο αναζήτησης και πληκτρολογήστε **Intel Rapid Storage Technology**.
2. Κάντε κλικ στο στοιχείο **Intel Rapid Storage Technology (Τεχνολογία Intel Rapid Storage)**. Εμφανίζεται το παράθυρο **Intel Rapid Storage Technology (Τεχνολογία Intel Rapid Storage)**.
3. Στην καρτέλα **Status (Κατάσταση)**, κάντε κλικ στην επιλογή **Enable (Δραστηκοποίηση)** για να δραστηκοποιήσετε τη μνήμη Intel Optane.

4. Στην οθόνη προειδοποίησης, επιλέξτε μια συμβατή γρήγορη μονάδα δίσκου και μετά κάντε κλικ στο κουμπί **Yes (Ναι)**, για να συνεχίσετε τη δραστηριοποίηση της μνήμης Intel Optane.
 5. Επιλέξτε **Intel Optane memory (Μνήμη Intel Optane) > Reboot (Επανεκκίνηση)**, για να ολοκληρώσετε τη δραστηριοποίηση της μνήμης Intel Optane.
-  **ΣΗΜΕΙΩΣΗ:** Ενδέχεται να χρειαστούν έως τρεις εκκινήσεις των εφαρμογών μετά τη δραστηριοποίηση, για να δείτε τα πλήρη οφέλη απόδοσης.

Αδρανοποίηση της μνήμης Intel Optane

Πληροφορίες για αυτήν την εργασία

 **ΠΡΟΣΟΧΗ:** Αφού αδρανοποιήσετε τη μνήμη Intel Optane, μην απεγκαταστήσετε το πρόγραμμα οδήγησης της τεχνολογίας Intel Rapid Storage, καθώς αυτό θα οδηγήσει σε σφάλμα μπλε οθόνης. Το περιβάλλον εργασίας χρήστη της τεχνολογίας Intel Rapid Storage μπορεί να καταργηθεί χωρίς να καταργηθεί η εγκατάσταση του προγράμματος οδήγησης.

 **ΣΗΜΕΙΩΣΗ:** Απαιτείται αδρανοποίηση της μνήμης Intel Optane προτού αφαιρέσετε από τον υπολογιστή τη συσκευή αποθήκευσης SATA που επιταχύνεται από τη μονάδα μνήμης Intel Optane.

Βήματα

1. Στη γραμμή εργασιών, κάντε κλικ στο πλαίσιο αναζήτησης και πληκτρολογήστε **Intel Rapid Storage Technology**.
 2. Κάντε κλικ στο στοιχείο **Intel Rapid Storage Technology (Τεχνολογία Intel Rapid Storage)**.
Εμφανίζεται το παράθυρο **Intel Rapid Storage Technology (Τεχνολογία Intel Rapid Storage)**.
 3. Στην καρτέλα **Intel Optane memory (Μνήμη Intel Optane)**, κάντε κλικ στην επιλογή **Disable (Αδρανοποίηση)**, για να αδρανοποιήσετε τη μνήμη Intel Optane.
-  **ΣΗΜΕΙΩΣΗ:** Μην απενεργοποιείτε τη μνήμη Intel Optane σε υπολογιστές όπου αποτελεί τον κύριο χώρο αποθήκευσης. Η επιλογή **Disable (Απενεργοποίηση)** θα είναι ανενεργή.
4. Κάντε κλικ στο κουμπί **Yes (Ναι)**, εάν αποδέχεστε την προειδοποίηση.
Εμφανίζεται η πρόσδος της αδρανοποίησης.
 5. Κάντε κλικ στην επιλογή **Reboot (Επανεκκίνηση)**, για να ολοκληρώσετε την αδρανοποίηση της μνήμης Intel Optane και να επανεκκινήσετε τον υπολογιστή.

Ανάκτηση του λειτουργικού συστήματος

Όταν δεν είναι δυνατή η εκκίνηση του υπολογιστή σας με το λειτουργικό σύστημα ακόμη και μετά από επαναλαμβανόμενες προσπάθειες, ξεκινάει αυτόματα το Dell SupportAssist OS Recovery.

Το Dell SupportAssist OS Recovery είναι ένα αυτόνομο εργαλείο προεγκατεστημένο σε όλους τους υπολογιστές Dell με λειτουργικό σύστημα Windows 10. Αποτελείται από εργαλεία για τη διάγνωση και την αντιμετώπιση προβλημάτων που μπορεί να εμφανιστούν πριν από την εκκίνηση του υπολογιστή σας με το λειτουργικό σύστημα. Σας βοηθάει στη διάγνωση προβλημάτων υλικού, στην επιδιόρθωση του υπολογιστή σας, στη δημιουργία αντιγράφων ασφαλείας των αρχείων σας ή στην επαναφορά του υπολογιστή σας στην εργοστασιακή του κατάσταση.

Μπορείτε, επίσης, να κάνετε λήψη του από τον ιστότοπο υποστήριξης της Dell, για την αντιμετώπιση προβλημάτων και την επιδιόρθωση του υπολογιστή σας όταν δεν είναι δυνατή η εκκίνησή του με το κύριο λειτουργικό σύστημα λόγω αστοχίας λογισμικού ή υλικού.

Για περισσότερες πληροφορίες σχετικά με το Dell SupportAssist OS Recovery, ανατρέξτε στον *Οδηγό χρήσης Dell SupportAssist OS Recovery* στη διεύθυνση www.dell.com/support.

Ενημέρωση του BIOS (κλειδί USB)

Βήματα

1. Ακολουθήστε τη διαδικασία από το βήμα 1 έως το βήμα 7 στην ενότητα «[Ενημέρωση του BIOS](#)» για να λάβετε την τελευταία έκδοση για το αρχείο προγράμματος ρύθμισης του BIOS.
2. Δημιουργήστε μια μονάδα USB με δυνατότητα εκκίνησης. Για περισσότερες πληροφορίες, ανατρέξτε στο άρθρο [SLN143196](#) της γνωσιακής βάσης στη διεύθυνση www.dell.com/support.
3. Αντιγράψτε το αρχείο του προγράμματος ρύθμισης του BIOS στη μονάδα USB με δυνατότητα εκκίνησης.
4. Συνδέστε τη μονάδα USB με δυνατότητα εκκίνησης στον υπολογιστή που χρειάζεται ενημέρωση του BIOS.
5. Επανεκκινήστε τον υπολογιστή και πατήστε το πλήκτρο **F12** όταν εμφανιστεί στην οθόνη το λογότυπο της Dell.
6. Κάντε εκκίνηση από τη μονάδα USB μέσω του **μενού εκκίνησης μίας φορές**.
7. Πληκτρολογήστε το όνομα αρχείου του προγράμματος ρύθμισης του BIOS και πατήστε **Enter**.
8. Εμφανίζεται το **Βοηθητικό πρόγραμμα ενημέρωσης του BIOS**. Ακολουθήστε τις οδηγίες που εμφανίζονται στην οθόνη για να ολοκληρώσετε την ενημέρωση του BIOS.

Αναβάθμιση του BIOS

Πληροφορίες για αυτήν την εργασία

Μπορεί να χρειαστεί να αναβαθμίσετε (ενημερώσετε) το BIOS όταν υπάρχει διαθέσιμη μια ενημερωμένη έκδοσή του ή σε περίπτωση αντικατάστασης της πλακέτας συστήματος.

Ακολουθήστε τα παρακάτω βήματα για να ενημερώσετε το BIOS:

Βήματα

1. Ενεργοποιήστε τον υπολογιστή σας.
2. Επισκεφτείτε την ιστοσελίδα www.dell.com/support.
3. Κάντε κλικ στην επιλογή **Product support (Υποστήριξη προϊόντων)**, πληκτρολογήστε την ετικέτα εξυπηρέτησης του υπολογιστή σας και ύστερα κάντε κλικ στην επιλογή **Submit (Υποβολή)**.
 **ΣΗΜΕΙΩΣΗ:** Αν δεν έχετε την ετικέτα εξυπηρέτησης, χρησιμοποιήστε τη δυνατότητα αυτόματης ανίχνευσης ή περιηγηθείτε στα μοντέλα για να βρείτε το μοντέλο του υπολογιστή σας.
4. Κάντε κλικ στις επιλογές **Drivers & downloads > Find it myself** (Προγράμματα οδήγησης & στοιχεία λήψης > Θα το βρω μόνος/-η μου).
5. Επιλέξτε το λειτουργικό σύστημα που έχετε εγκατεστημένο στον υπολογιστή σας.
6. Προχωρήστε προς τα κάτω στη σελίδα με κύλιση και αναπτύξτε την επιλογή **BIOS**.
7. Κάντε κλικ στην επιλογή **Download (Λήψη)** ώστε να προχωρήσετε στη λήψη της πιο πρόσφατα ενημερωμένης έκδοσης του BIOS για τον υπολογιστή σας.
8. Αφού ολοκληρωθεί η λήψη, πλοηγηθείτε ως τον φάκελο όπου αποθηκεύσατε το αρχείο της ενημερωμένης έκδοσης του BIOS.
9. Κάντε διπλό κλικ στο εικονίδιο του αρχείου της ενημερωμένης έκδοσης του BIOS και ακολουθήστε τις οδηγίες που θα παρουσιαστούν στην οθόνη.

Ενημέρωση του BIOS από το μενού εκκίνησης μίας φορές μέσω του πλήκτρου F12

Ενημερώστε το BIOS του συστήματός σας χρησιμοποιώντας ένα αρχείο .exe ενημέρωσης του BIOS που έχει αντιγραφεί σε μονάδα USB FAT32 και πραγματοποιώντας εκκίνηση από το μενού εκκίνησης μίας φορές F12.

Πληροφορίες για αυτήν την εργασία

Ενημέρωση BIOS

Μπορείτε να εκτελέσετε το αρχείο ενημέρωσης του BIOS από τα Windows χρησιμοποιώντας μια μονάδα USB με δυνατότητα εκκίνησης ή μπορείτε επίσης να ενημερώσετε το BIOS από το μενού εκκίνησης μίας φορές F12 στον υπολογιστή.

Οι περισσότεροι υπολογιστές Dell που έχουν κατασκευαστεί μετά το 2012 έχουν αυτήν τη δυνατότητα και μπορείτε να το επιβεβαιώσετε κάνοντας εκκίνηση του υπολογιστή στο μενού εκκίνησης μίας φορές F12 για να δείτε εάν παρατίθεται η επιλογή BIOS FLASH UPDATE ως επιλογή εκκίνησης για τον υπολογιστή σας. Εάν η επιλογή είναι καταχωρισμένη, τότε το BIOS υποστηρίζει αυτή την επιλογή για την ενημέρωση του BIOS.

 **ΣΗΜΕΙΩΣΗ:** Μόνο υπολογιστές με την επιλογή BIOS Flash Update στο μενού εκκίνησης μίας φορές F12 μπορούν να χρησιμοποιήσουν αυτήν τη λειτουργία.

Ενημέρωση από το μενού εκκίνησης μίας φορές

Για να ενημερώσετε το BIOS από το μενού εκκίνησης μίας φορές F12, θα χρειαστείτε:

- Μονάδα USB διαμορφωμένη με το σύστημα αρχείων FAT32 (η μονάδα δεν χρειάζεται να έχει δυνατότητα εκκίνησης)
- Εκτελέσιμο αρχείο BIOS που λάβατε από τον ιστότοπο υποστήριξης της Dell και αντιγράψατε στον ριζικό κατάλογο της μονάδας USB
- Μετασχηματιστή AC συνδεδεμένο στον υπολογιστή
- Λειτουργική μπαταρία υπολογιστή για την ενημέρωση του BIOS

Εκτελέστε τα παρακάτω βήματα για να εκτελέσετε τη διαδικασία ενημέρωσης του BIOS από το μενού F12:

 **ΠΡΟΣΟΧΗ:** Μην απενεργοποιείτε τον υπολογιστή κατά τη διαδικασία ενημέρωσης του BIOS. Ο υπολογιστής μπορεί να μην εκκινηθεί εάν τον απενεργοποιήσετε.

Βήματα

1. Από κατάσταση απενεργοποίησης, εισαγάγετε τη μονάδα USB στην οποία έχετε αντιγράψει το αρχείο ενημέρωσης σε μια θύρα USB του υπολογιστή.
2. Ενεργοποιήστε τον υπολογιστή και πατήστε το πλήκτρο F12 για να μεταβείτε στο μενού εκκίνησης μίας φορές. Επιλέξτε BIOS Update χρησιμοποιώντας το ποντίκι ή τα πλήκτρα βέλους και μετά πατήστε το πλήκτρο Enter. Εμφανίζεται το μενού αναβάθμισης του BIOS.
3. Κάντε κλικ στην επιλογή **Flash from file**.
4. Επιλέξτε εξωτερική συσκευή USB.
5. Επιλέξτε το αρχείο, κάντε διπλό κλικ στο αρχείο προορισμού ενημέρωσης και επιλέξτε **Submit**.
6. Κάντε κλικ στην επιλογή **Update BIOS**. Ο υπολογιστής επανεκκινεί για την ενημέρωση του BIOS.
7. Ο υπολογιστής θα επανεκκινηθεί μετά την ολοκλήρωση της ενημέρωσης του BIOS.

Απενεργοποίηση και ενεργοποίηση του Wi-Fi

Πληροφορίες για αυτήν την εργασία

Εάν δεν είναι δυνατή η πρόσβαση του υπολογιστή σας στο Internet εξαιτίας προβλημάτων συνδεσιμότητας του Wi-Fi, μπορείτε να εκτελέσετε μια διαδικασία απενεργοποίησης και ενεργοποίησης του Wi-Fi. Η παρακάτω διαδικασία παρέχει οδηγίες για τον τρόπο διεξαγωγής της απενεργοποίησης και ενεργοποίησης του Wi-Fi:

 **ΣΗΜΕΙΩΣΗ:** Ορισμένοι ISP (Πάροχοι υπηρεσιών Internet) παρέχουν μια συσκευή συνδυασμένης λειτουργίας μόντεμ/δρομολογητή.

Βήματα

1. Απενεργοποιήστε τον υπολογιστή σας.
2. Απενεργοποιήστε το μόντεμ.
3. Απενεργοποιήστε τον ασύρματο δρομολογητή.
4. Περιμένετε 30 δευτερόλεπτα.
5. Ενεργοποιήστε τον ασύρματο δρομολογητή.
6. Ενεργοποιήστε το μόντεμ.
7. Ενεργοποιήστε τον υπολογιστή σας.

Αποδέσμευση στατικού ηλεκτρισμού

Πληροφορίες για αυτήν την εργασία

Στατικός ηλεκτρισμός είναι ο υπολειπόμενος στατικός ηλεκτρισμός που παραμένει στον υπολογιστή ακόμα και αφού έχει απενεργοποιηθεί και η μπαταρία έχει αφαιρεθεί. Η παρακάτω διαδικασία παρέχει οδηγίες για τον τρόπο διεξαγωγής της αποδέσμευσης του στατικού ηλεκτρισμού:

Βήματα



1. Απενεργοποιήστε τον υπολογιστή σας.
2. Αποσυνδέστε τον προσαρμογέα ισχύος από τον υπολογιστή σας.
3. Πιέστε παρατεταμένα το κουμπί λειτουργίας επί 15 δευτερόλεπτα για να εκκενωθεί ο στατικός ηλεκτρισμός.
4. Συνδέστε τον προσαρμογέα ισχύος στον υπολογιστή σας.
5. Ενεργοποιήστε τον υπολογιστή σας.

Λήψη βοήθειας και επικοινωνία με την Dell

Πόροι αυτοβοήθειας

Μπορείτε να βρείτε πληροφορίες και βοήθεια για τα προϊόντα και τις υπηρεσίες της Dell χρησιμοποιώντας τους εξής πόρους αυτοβοήθειας:

Πίνακας 17. Πόροι αυτοβοήθειας

Πόροι αυτοβοήθειας	Θέση πόρου
Πληροφορίες για προϊόντα και υπηρεσίες της Dell	www.dell.com
Εφαρμογή My Dell	
Συμβουλές	
Επικοινωνία με την Υποστήριξη	Στο πεδίο αναζήτησης στα Windows πληκτρολογήστε τη φράση Contact Support (Επικοινωνία με την Υποστήριξη) και πιέστε το πλήκτρο Enter.
Online βοήθεια για το λειτουργικό σύστημα	www.dell.com/support/windows
Αποκτήστε πρόσβαση σε κορυφαίες λύσεις, διαγνωστικούς ελέγχους, προγράμματα οδήγησης και λήψεις και μάθετε περισσότερα για τον υπολογιστή σας με βίντεο, εγχειρίδια και έγγραφα.	Ο υπολογιστής Dell που διαθέτετε προσδιορίζεται από μια μοναδική ετικέτα εξυπηρέτησης ή έναν μοναδικό κωδικό ταχείας εξυπηρέτησης. Για να δείτε τους σχετικούς πόρους υποστήριξης για τον υπολογιστή Dell που διαθέτετε, καταχωρήστε την ετικέτα εξυπηρέτησης ή τον κωδικό ταχείας εξυπηρέτησης στη διεύθυνση www.dell.com/support . Για περισσότερες πληροφορίες σχετικά με το πώς θα βρείτε την ετικέτα εξυπηρέτησης του υπολογιστή σας, ανατρέξτε στο άρθρο Εντοπισμός της ετικέτας εξυπηρέτησης του φορητού υπολογιστή Dell που διαθέτετε .
Άρθρα από τη γνωσιακή βάση της Dell για ποικιλία θεμάτων σχετικά με υπολογιστές	<ol style="list-style-type: none"> 1. Επισκεφτείτε την ιστοσελίδα www.dell.com/support. 2. Στη γραμμή μενού, στο πάνω μέρος της σελίδας Υποστήριξης, επιλέξτε Υποστήριξη > Γνωσιακή βάση. 3. Στο πεδίο "Αναζήτηση", στη σελίδα "Γνωσιακή βάση", πληκτρολογήστε τη λέξη-κλειδί, το θέμα ή τον αριθμό μοντέλου και, στη συνέχεια, κάντε κλικ ή πατήστε στο εικονίδιο αναζήτησης για να δείτε τα σχετικά άρθρα.

Επικοινωνία με την Dell

Αν θέλετε να επικοινωνήσετε με την Dell για θέματα πωλήσεων, τεχνικής υποστήριξης ή υπηρεσίας εξυπηρέτησης πελατών, ανατρέξτε στην ιστοσελίδα www.dell.com/contactdell.

ΣΗΜΕΙΩΣΗ: Η διαθεσιμότητα διαφέρει ανά χώρα/περιοχή και προϊόν, και ορισμένες υπηρεσίες μπορεί να μην είναι διαθέσιμες στη χώρα/περιοχή σας.

ΣΗΜΕΙΩΣΗ: Αν δεν έχετε ενεργή σύνδεση στο Internet, μπορείτε να βρείτε στοιχεία επικοινωνίας στο τιμολόγιο αγοράς, στο δελτίο αποστολής, στον λογαριασμό σας ή στον κατάλογο προϊόντων της Dell.