

# Dell G3 17

## Manuale di servizio



## Messaggi di N.B., Attenzione e Avvertenza

 **N.B.:** un messaggio N.B. (Nota Bene) indica informazioni importanti che contribuiscono a migliorare l'utilizzo del prodotto.

 **ATTENZIONE:** Un messaggio di ATTENZIONE indica un danno potenziale all'hardware o la perdita di dati, e spiega come evitare il problema.

 **AVVERTENZA:** Un messaggio di AVVERTENZA indica un rischio di danni materiali, lesioni personali o morte.

© 2018 Dell Inc. o sue affiliate. Tutti i diritti riservati. Dell, EMC e gli altri marchi sono marchi commerciali di Dell Inc. o delle sue sussidiarie. Gli altri marchi possono essere marchi dei rispettivi proprietari.

<b>1 Prima di intervenire sui componenti interni del computer</b> .....	<b>9</b>
Operazioni preliminari.....	9
Istruzioni di sicurezza.....	9
Strumenti consigliati.....	10
Elenco viti.....	10
<b>2 Dopo aver effettuato interventi sui componenti interni del computer</b> .....	<b>12</b>
<b>3 Rimozione del coperchio della base</b> .....	<b>13</b>
Procedura.....	13
<b>4 Ricollocamento del coperchio della base</b> .....	<b>16</b>
Procedura.....	16
<b>5 Rimozione della batteria</b> .....	<b>19</b>
Prerequisiti.....	19
Procedura.....	19
<b>6 Ricollocamento della batteria</b> .....	<b>20</b>
Procedura.....	20
Post-requisiti.....	20
<b>7 Rimozione dei moduli di memoria</b> .....	<b>21</b>
Prerequisiti.....	21
Procedura.....	21
<b>8 Ricollocamento dei moduli di memoria</b> .....	<b>22</b>
Procedura.....	22
Post-requisiti.....	22
<b>9 Rimozione della scheda per reti senza fili</b> .....	<b>23</b>
Prerequisiti.....	23
Procedura.....	23
<b>10 Ricollocamento della scheda per reti senza fili</b> .....	<b>25</b>
Procedura.....	25
Post-requisiti.....	25
<b>11 Rimozione della batteria pulsante</b> .....	<b>26</b>
Prerequisiti.....	26
Procedura.....	26
<b>12 Ricollocamento della batteria pulsante</b> .....	<b>27</b>
Procedura.....	27

Post-requisiti.....	27
<b>13 Rimozione della ventola.....</b>	<b>28</b>
Prerequisiti.....	28
Procedura.....	28
<b>14 Ricollocamento della ventola.....</b>	<b>30</b>
Procedura.....	30
Post-requisiti.....	31
<b>15 Rimozione della ventola del processore.....</b>	<b>32</b>
Prerequisiti.....	32
Procedura.....	32
<b>16 Ricollocamento della ventola del processore.....</b>	<b>33</b>
Procedura.....	33
Post-requisiti.....	33
<b>17 Rimozione dell'unità a stato solido/Intel Optane.....</b>	<b>34</b>
Prerequisiti.....	34
Procedura.....	34
<b>18 Ricollocamento dell'unità a stato solido/Intel Optane.....</b>	<b>35</b>
Procedura.....	35
Post-requisiti.....	35
<b>19 Rimozione del disco rigido.....</b>	<b>36</b>
Prerequisiti.....	36
Procedura.....	36
<b>20 Ricollocamento del disco rigido.....</b>	<b>38</b>
Procedura.....	38
Post-requisiti.....	39
<b>21 Rimozione del touchpad.....</b>	<b>40</b>
Prerequisiti.....	40
Procedura.....	40
<b>22 Ricollocamento del touchpad.....</b>	<b>41</b>
Procedura.....	41
Post-requisiti.....	41
<b>23 Rimozione della porta dell'adattatore di alimentazione.....</b>	<b>42</b>
Prerequisiti.....	42
Procedura.....	42
<b>24 Ricollocamento della porta dell'adattatore di alimentazione.....</b>	<b>43</b>
Procedura.....	43

Post-requisiti.....	43
<b>25 Rimozione degli altoparlanti.....</b>	<b>44</b>
Prerequisiti.....	44
Procedura.....	44
<b>26 Ricollocamento degli altoparlanti.....</b>	<b>45</b>
Procedura.....	45
Post-requisiti.....	45
<b>27 Rimozione del dissipatore di calore.....</b>	<b>46</b>
Prerequisiti.....	46
Procedura.....	46
<b>28 Ricollocamento del dissipatore di calore.....</b>	<b>47</b>
Procedura.....	47
Post-requisiti.....	47
<b>29 Rimozione del gruppo dello schermo.....</b>	<b>48</b>
Prerequisiti.....	48
Procedura.....	48
<b>30 Ricollocamento del gruppo dello schermo.....</b>	<b>51</b>
Procedura.....	51
Post-requisiti.....	52
<b>31 Rimozione della scheda di I/O.....</b>	<b>53</b>
Prerequisiti.....	53
Procedura.....	53
<b>32 Ricollocamento della scheda di I/O.....</b>	<b>54</b>
Procedura.....	54
Post-requisiti.....	54
<b>33 Rimozione della scheda del pulsante di Accensione.....</b>	<b>55</b>
Prerequisiti.....	55
Procedura.....	55
<b>34 Ricollocamento della scheda del pulsante di Accensione.....</b>	<b>57</b>
Procedura.....	57
Post-requisiti.....	58
<b>35 Rimozione della scheda di sistema.....</b>	<b>59</b>
Prerequisiti.....	59
Procedura.....	59
<b>36 Ricollocamento della scheda di sistema.....</b>	<b>62</b>
Procedura.....	62

Post-requisiti.....	63
Inserimento del numero di servizio nel BIOS.....	64
<b>37 Rimozione del pulsante di accensione con lettore di impronte digitali.....</b>	<b>65</b>
Prerequisiti.....	65
Procedura.....	65
<b>38 Ricollocamento del pulsante di accensione con lettore di impronte digitali.....</b>	<b>67</b>
Procedura.....	67
Post-requisiti.....	67
<b>39 Rimozione del gruppo del supporto per i polsi e tastiera.....</b>	<b>69</b>
Prerequisiti.....	69
Procedura.....	69
<b>40 Ricollocamento del gruppo del supporto per i polsi e tastiera.....</b>	<b>71</b>
Procedura.....	71
Post-requisiti.....	71
<b>41 Rimozione della cornice dello schermo.....</b>	<b>72</b>
Prerequisiti.....	72
Procedura.....	72
<b>42 Ricollocamento della cornice dello schermo.....</b>	<b>73</b>
Procedura.....	73
Post-requisiti.....	73
<b>43 Rimozione della fotocamera.....</b>	<b>74</b>
Prerequisiti.....	74
Procedura.....	74
<b>44 Ricollocamento della fotocamera.....</b>	<b>75</b>
Procedura.....	75
Post-requisiti.....	75
<b>45 Rimozione del pannello dello schermo.....</b>	<b>76</b>
Prerequisiti.....	76
Procedura.....	76
<b>46 Ricollocamento del pannello dello schermo.....</b>	<b>78</b>
Procedura.....	78
Post-requisiti.....	79
<b>47 Rimozione dei cardini dello schermo.....</b>	<b>80</b>
Prerequisiti.....	80
Procedura.....	80
<b>48 Ricollocamento dei cardini dello schermo.....</b>	<b>81</b>

Procedura.....	81
Post-requisiti.....	81
<b>49 Rimozione del cavo dello schermo.....</b>	<b>82</b>
Prerequisiti.....	82
Procedura.....	82
<b>50 Ricollocamento del cavo dello schermo.....</b>	<b>83</b>
Procedura.....	83
Post-requisiti.....	83
<b>51 Rimozione del gruppo coperchio posteriore dello schermo e antenna.....</b>	<b>84</b>
Prerequisiti.....	84
Procedura.....	84
<b>52 Ricollocamento del coperchio posteriore dello schermo e antenna.....</b>	<b>85</b>
Procedura.....	85
Post-requisiti.....	85
<b>53 Download dei driver.....</b>	<b>86</b>
Download del driver audio.....	86
Download del driver grafico.....	86
Download del driver USB 3.0.....	86
Download del driver Wi-Fi.....	87
Scaricare il driver del lettore di schede multimediali.....	87
Download del driver del chipset.....	87
Download del driver di rete.....	87
<b>54 Installazione di sistema.....</b>	<b>89</b>
Sequenza di avvio.....	89
Tasti di navigazione.....	89
Panoramica sul BIOS.....	90
Inserimento del programma di installazione del BIOS.....	90
Attivazione o disattivazione dell'USB nel programma di installazione del BIOS.....	90
Identificazione del disco rigido nel programma di installazione del BIOS.....	90
Controllo della memoria di sistema nel programma di configurazione del BIOS.....	91
Opzioni di installazione del sistema.....	91
<b>55 Password di sistema e password di installazione.....</b>	<b>97</b>
Assegnazione di una password di sistema e di una password di configurazione.....	97
Eliminazione o modifica di una password di installazione e di sistema esistente.....	98
Cancellazione delle impostazioni CMOS.....	98
Cancellazione delle password dimenticate.....	98
<b>56 Risoluzione dei problemi.....</b>	<b>99</b>
Aggiornamento del BIOS.....	99
Aggiornamento del BIOS (chiavetta USB).....	99
Memoria Intel Optane (opzionale).....	99

Abilitazione della memoria Intel Optane.....	99
Disabilitazione della memoria Intel Optane.....	100
Reinstallazione di Windows con un'unità di ripristino USB.....	100
Diagnostica avanzata della valutazione del sistema di pre-avvio (ePSA).....	101
Esecuzione diagnostica ePSA.....	101
Indicatori di diagnostica di sistema.....	101
Ciclo di alimentazione Wi-Fi.....	102
Rilascio dell'energia residua.....	103
<b>57 Come ottenere assistenza e contattare Dell.....</b>	<b>104</b>
Risorse di self-help.....	104
Come contattare Dell.....	104

# Prima di intervenire sui componenti interni del computer

① **N.B.:** Le immagini contenute in questo documento possono differire a seconda della configurazione ordinata.

## Operazioni preliminari

- 1 Salvare e chiudere tutti i file aperti e uscire da tutte le applicazioni in esecuzione.
- 2 Arrestare il computer. Fare clic su **Start** > **Alimentazione** > **Arresta il sistema**.

① **N.B.:** Se si utilizza un sistema operativo diverso, consultare la documentazione relativa alle istruzioni sullo spegnimento del sistema operativo.

- 3 Scollegare il computer e tutte le periferiche collegate dalle rispettive prese elettriche.
- 4 Scollegare tutti i dispositivi e le periferiche di rete collegati, come tastiera, mouse e monitor, dal computer.
- 5 Rimuovere qualsiasi scheda flash e disco ottico dal computer, se applicabile.

## Istruzioni di sicurezza

Utilizzare le seguenti istruzioni di sicurezza per proteggere il computer da danni potenziali e per garantire la propria sicurezza personale.

- ⚠ **AVVERTENZA:** Prima di effettuare interventi sui componenti interni, leggere le informazioni sulla sicurezza fornite assieme al computer. Per maggiori informazioni sulle procedure consigliate relative alla sicurezza, consultare la home page Conformità alle normative su [www.dell.com/regulatory\\_compliance](http://www.dell.com/regulatory_compliance).
- ⚠ **AVVERTENZA:** Scollegare tutte le fonti di alimentazione prima di aprire il coperchio o i pannelli del computer. Dopo aver eseguito gli interventi sui componenti interni del computer, ricollocare tutti i coperchi, i pannelli e le viti prima di collegare la presa elettrica.
- ⚠ **ATTENZIONE:** Per evitare danni al computer, assicurarsi che la superficie di lavoro sia piana e pulita.
- ⚠ **ATTENZIONE:** Per evitare danni ai componenti e alle schede, maneggiarli dai bordi ed evitare di toccare piedini e contatti.
- ⚠ **ATTENZIONE:** L'utente dovrà eseguire solo interventi di risoluzione dei problemi e le riparazioni nella misura autorizzata e secondo le direttive ricevute dal team dell'assistenza tecnica Dell. I danni dovuti alla manutenzione non autorizzata da Dell non sono coperti dalla garanzia. Consultare le istruzioni di sicurezza fornite insieme al prodotto o all'indirizzo [www.dell.com/regulatory\\_compliance](http://www.dell.com/regulatory_compliance).
- ⚠ **ATTENZIONE:** Prima di toccare qualsiasi componente interno del computer, scaricare a terra l'elettricità statica del corpo toccando una superficie metallica non verniciata, ad esempio sul retro del computer. Nel corso delle varie operazioni, toccare di tanto in tanto una superficie metallica non verniciata per scaricare l'elettricità statica eventualmente accumulata che potrebbe danneggiare i componenti interni.
- ⚠ **ATTENZIONE:** Per scollegare un cavo, afferrare il connettore o la linguetta di tiramento, non il cavo stesso. Alcuni cavi sono dotati di connettori con linguette di blocco o viti a testa zigrinata che bisogna sganciare prima di scollegare il cavo. Quando si scollegano i cavi, mantenerli allineati uniformemente per evitare di piegare eventuali piedini dei connettori. Quando si collegano i cavi, accertarsi che le porte e i connettori siano orientati e allineati correttamente.
- ⚠ **ATTENZIONE:** Premere ed estrarre eventuali schede installate nel lettore di schede multimediali.















# Strumenti consigliati

Le procedure in questo documento potrebbero richiedere i seguenti strumenti:

- Cacciavite a croce n. 1
- Graffietto in plastica

## Elenco viti

Tabella 1. Elenco viti

Componente	Fissata al	Tipo di vite	Quantità	Immagine della vite
Coperchio della base	Gruppo del supporto per i polsi e tastiera	M2.5x7	10	
Batteria	Gruppo del supporto per i polsi e tastiera	Vite M2 x 3	5	
Pannello dello schermo	Gruppo del coperchio posteriore dello schermo e antenna	Vite M2 x 3	4	
Ventola	Gruppo del supporto per i polsi e tastiera	M2.5x5	2	
Ventola del processore	Gruppo del supporto per i polsi e tastiera	M2.5x5	2	
Gruppo disco rigido	Gruppo del supporto per i polsi e tastiera	Vite M2 x 3	4	
Supporto del disco rigido	Disco rigido	M3x3	4	
Dissipatore di calore	Scheda di sistema	Vite M2 x 3	4	
<b>ⓘ N.B.: Solo per i computer con configurazione scheda grafica dedicata.</b>				
Cardini	Gruppo del supporto per i polsi e tastiera	M2.5x5	6	
Staffe dei cardini	Gruppo del coperchio posteriore dello schermo e antenna	M2.5x4	8	
Staffe dei cardini	Gruppo del coperchio posteriore dello schermo e antenna	M2x3	2	
scheda di I/O	Gruppo del supporto per i polsi e tastiera	M2.5 x 2.5	2	
Porta dell'adattatore di alimentazione	Gruppo del supporto per i polsi e tastiera	Vite M2 x 2	1	
Scheda del pulsante di alimentazione	Gruppo del supporto per i polsi e tastiera	Vite M2 x 2	1	

<b>Componente</b>	<b>Fissata al</b>	<b>Tipo di vite</b>	<b>Quantità</b>	<b>Immagine della vite</b>
Pulsante di alimentazione con lettore di impronte digitali (opzionale)	Gruppo del supporto per i polsi e tastiera	Vite M2 x 2	1	
Unità a stato solido	Gruppo del supporto per i polsi e tastiera	Vite M2 x 3	1	
Scheda di sistema	Gruppo del supporto per i polsi e tastiera	M2.5 x 2.5	4	
Touchpad	Touchpad e supporto per i polsi	Vite M2 x 2	4	
Staffa della scheda senza fili	Scheda di sistema	Vite M2 x 3	1	

## Dopo aver effettuato interventi sui componenti interni del computer

**⚠ ATTENZIONE:** Lasciare viti sparse o allentate all'interno del computer potrebbe danneggiarlo gravemente.

- 1 Ricollocare tutte le viti e accertarsi che non rimangano viti sparse all'interno del computer.
- 2 Collegare eventuali periferiche, cavi o dispositivi esterni rimossi prima di aver iniziato gli interventi sul computer.
- 3 Ricollocare eventuali schede multimediali, dischi e qualsiasi altra parte rimossa prima di aver iniziato gli interventi sul computer.
- 4 Collegare il computer e tutte le periferiche collegate alle rispettive prese elettriche.
- 5 Accendere il computer.

## Rimozione del coperchio della base

**AVVERTENZA:** Prima di effettuare interventi sui componenti interni del computer, leggere le informazioni sulla sicurezza fornite con il computer e seguire la procedura in [Prima degli interventi sui componenti interni del computer](#). Dopo gli interventi sui componenti interni del computer, seguire le istruzioni descritte in [Dopo gli interventi sui componenti interni del computer](#). Per maggiori informazioni sulle procedure consigliate relative alla sicurezza, consultare la home page Conformità alle normative su [www.dell.com/regulatory\\_compliance](http://www.dell.com/regulatory_compliance).

### Procedura

- 1 Rimuovere le 10 viti (M2.5x7) che fissano il coperchio della base al gruppo del supporto per i polsi e tastiera.
- 2 Allentare le due viti di fissaggio (M2.5) al coperchio della base.

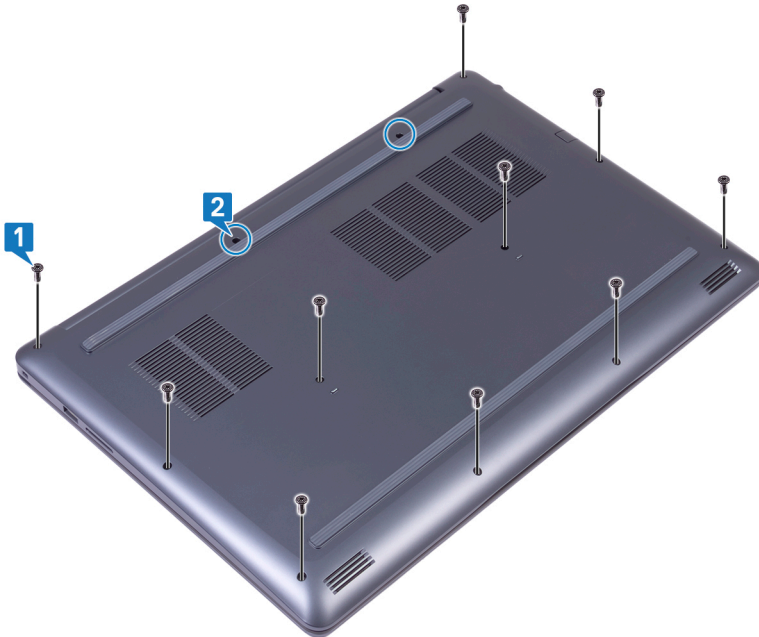

- 3 Far leva sul coperchio dalla base partendo dal cardine sinistro.
- 4 Continuare a far leva sul coperchio della base dal fondo della base del computer.

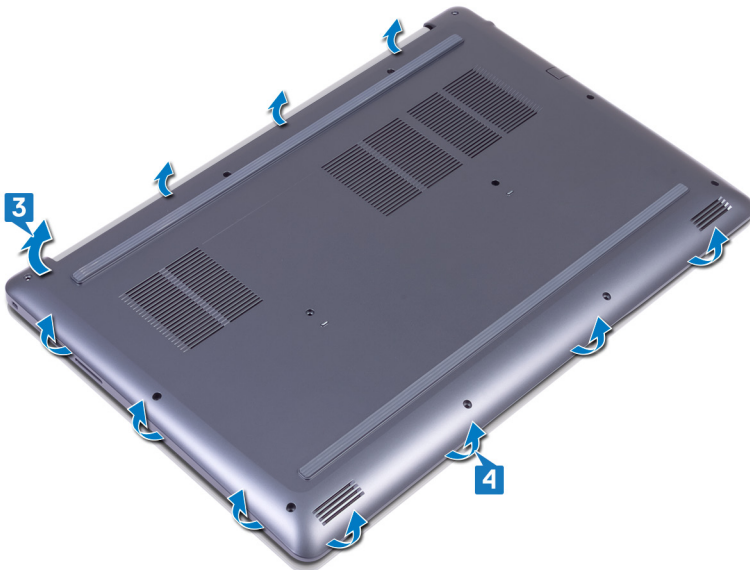

- 5 Sollevare il coperchio della base dal lato destro del gruppo del supporto per i polsi e tastiera.

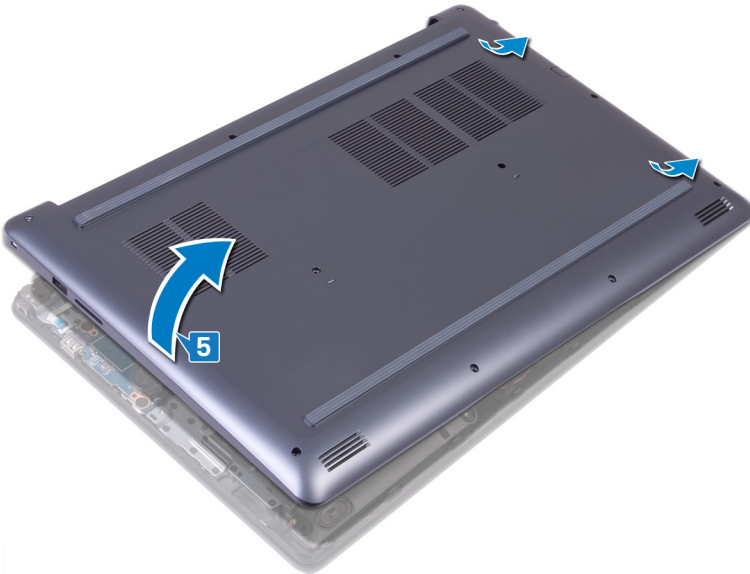

**ⓘ | N.B.: I seguenti passaggi sono applicabili solo se si desidera rimuovere altri componenti del computer.**

- 6 Staccare il nastro che assicura il cavo della batteria alla scheda di sistema.  
7 Scollegare il cavo della batteria dalla scheda di sistema.

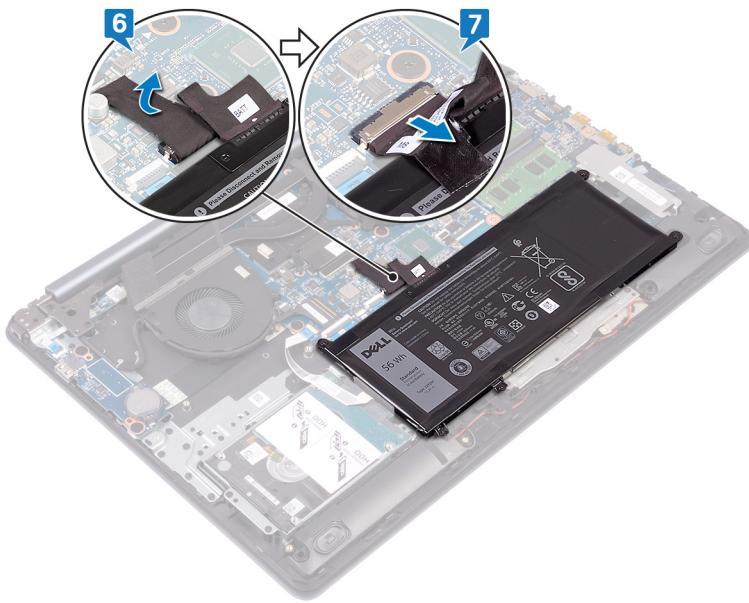

- 8 Premere e tenere premuto il pulsante di accensione per 5 secondi per eseguire la messa a terra del computer e prosciugare l'energia residua.

# Ricollocamento del coperchio della base

**AVVERTENZA:** Prima di effettuare interventi sui componenti interni del computer, leggere le informazioni sulla sicurezza fornite con il computer e seguire la procedura in [Prima degli interventi sui componenti interni del computer](#). Dopo gli interventi sui componenti interni del computer, seguire le istruzioni descritte in [Dopo gli interventi sui componenti interni del computer](#). Per maggiori informazioni sulle procedure consigliate relative alla sicurezza, consultare la home page Conformità alle normative su [www.dell.com/regulatory\\_compliance](http://www.dell.com/regulatory_compliance).

## Procedura

- 1 Collegare il cavo della batteria alla scheda di sistema (se applicabile).
- 2 Far aderire il nastro che fissa il cavo della batteria alla scheda di sistema.

**ATTENZIONE:** Per evitare di danneggiare la porta dell'adattatore di alimentazione, evitare di premere il coperchio della base contro la porta dell'adattatore di alimentazione quando si far scattare il coperchio sulla base del computer.

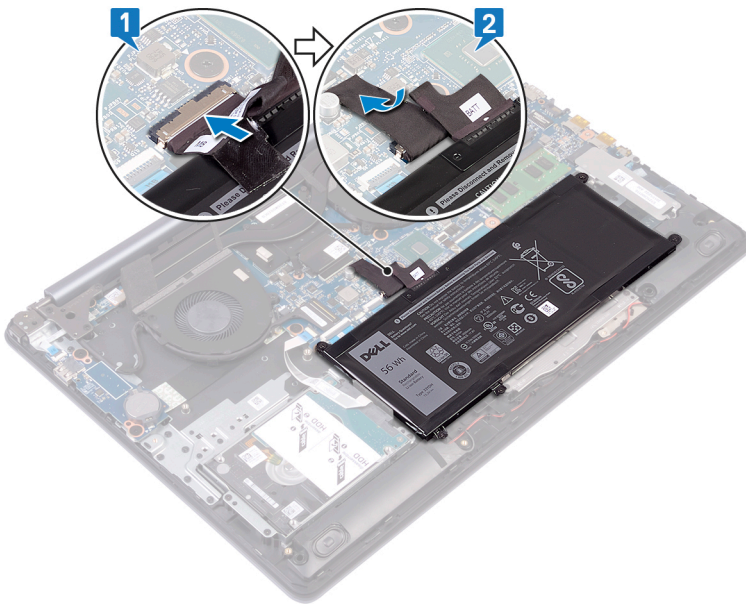

- 3 Collocare il coperchio della base sul gruppo del supporto per i polsi e tastiera, quindi far scattare il coperchio della base in posizione a partire dalla porta dell'adattatore di alimentazione.

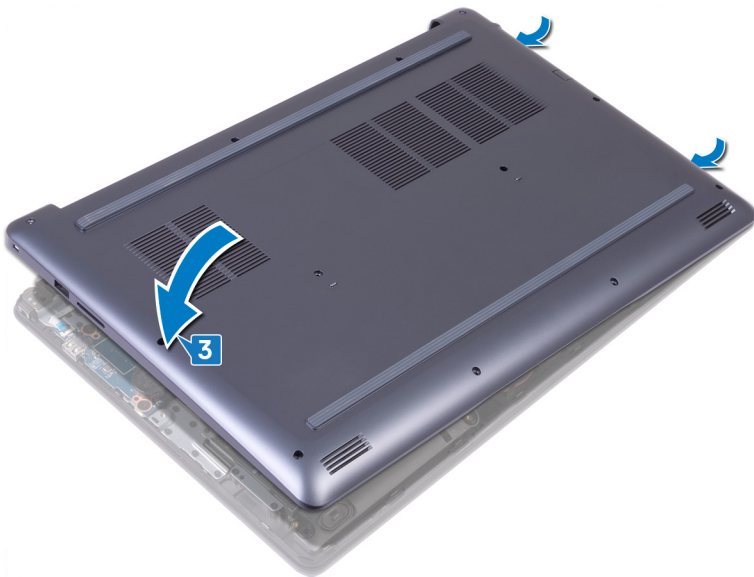

- 4 Allineare le linguette sul coperchio della base agli slot sul gruppo del supporto per i polsi e farlo scattare in posizione.

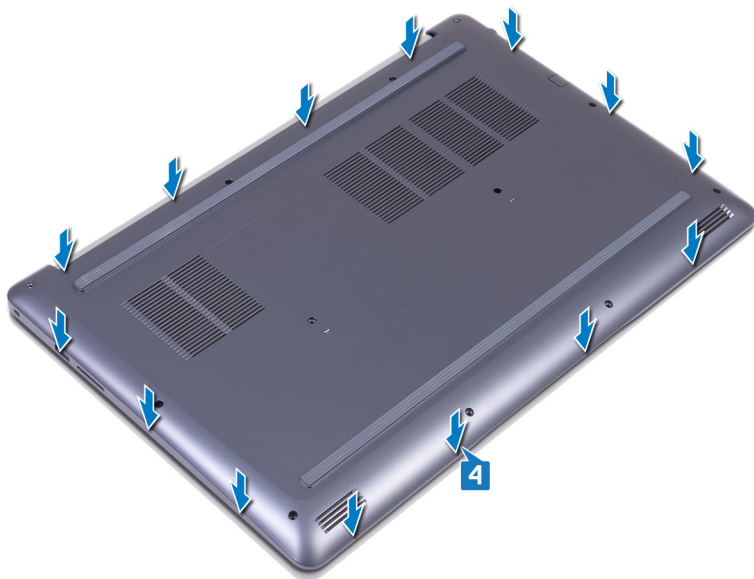

- 5 Serrare le due viti (M2.5) che fissano il coperchio della base al gruppo del supporto per i polsi e tastiera.  
6 Riposizionare le 10 viti (M2.5x7) che fissano il coperchio della base al gruppo del supporto per i polsi e tastiera.

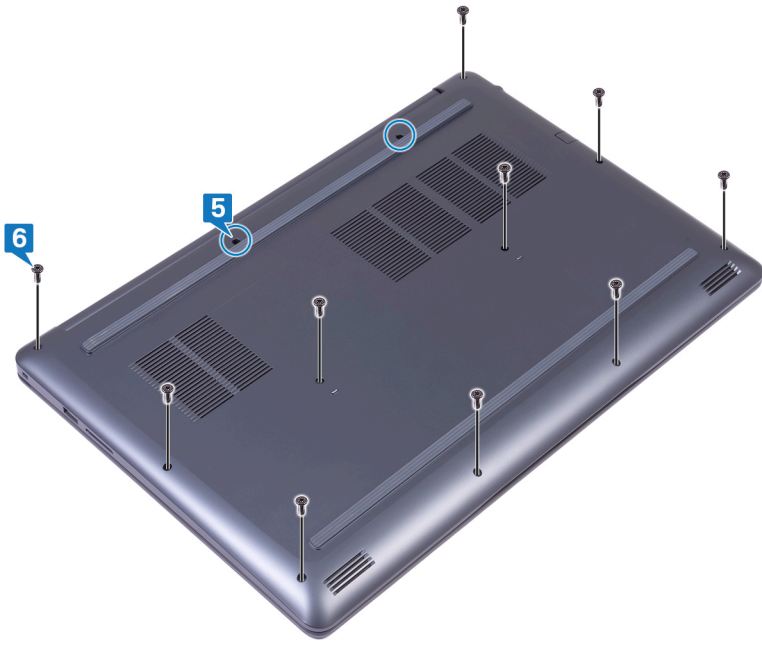

# Rimozione della batteria

**AVVERTENZA:** Prima di effettuare interventi sui componenti interni del computer, leggere le informazioni sulla sicurezza fornite con il computer e seguire la procedura in [Prima degli interventi sui componenti interni del computer](#). Dopo gli interventi sui componenti interni del computer, seguire le istruzioni descritte in [Dopo gli interventi sui componenti interni del computer](#). Per maggiori informazioni sulle procedure consigliate relative alla sicurezza, consultare la home page Conformità alle normative su [www.dell.com/regulatory\\_compliance](http://www.dell.com/regulatory_compliance).

## Prerequisiti

Rimuovere il coperchio della base.

## Procedura

- 1 Rimuovere le cinque viti (M2x3) che fissano la batteria al gruppo del supporto per i polsi e tastiera.
- 2 Sollevare la batteria dal gruppo del supporto per i polsi e tastiera.

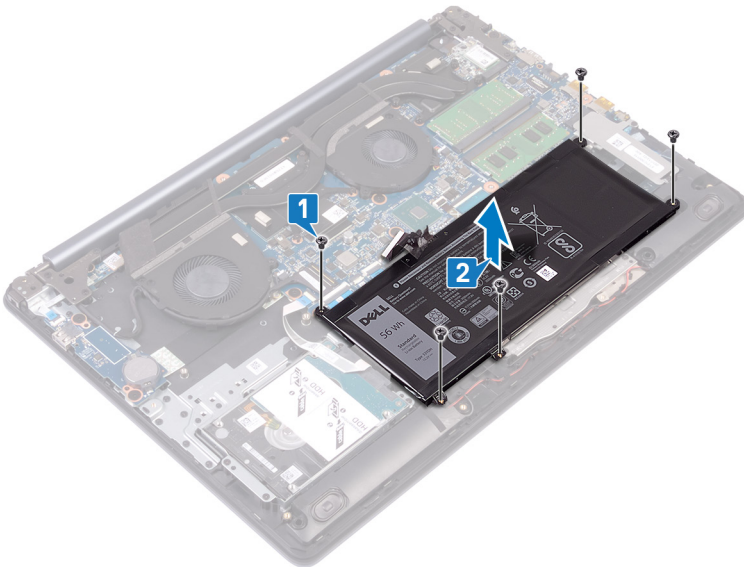

# Ricollocamento della batteria

**AVVERTENZA:** Prima di effettuare interventi sui componenti interni del computer, leggere le informazioni sulla sicurezza fornite con il computer e seguire la procedura in [Prima degli interventi sui componenti interni del computer](#). Dopo gli interventi sui componenti interni del computer, seguire le istruzioni descritte in [Dopo gli interventi sui componenti interni del computer](#). Per maggiori informazioni sulle procedure consigliate relative alla sicurezza, consultare la home page Conformità alle normative su [www.dell.com/regulatory\\_compliance](http://www.dell.com/regulatory_compliance).

## Procedura

- 1 Allineare i fori per le viti collocati sulla batteria ai fori presenti sul gruppo del supporto per i polsi e tastiera.
- 2 Riposizionare le quattro viti (M2x3) che fissano la batteria al gruppo di poggiapolsi e tastiera.

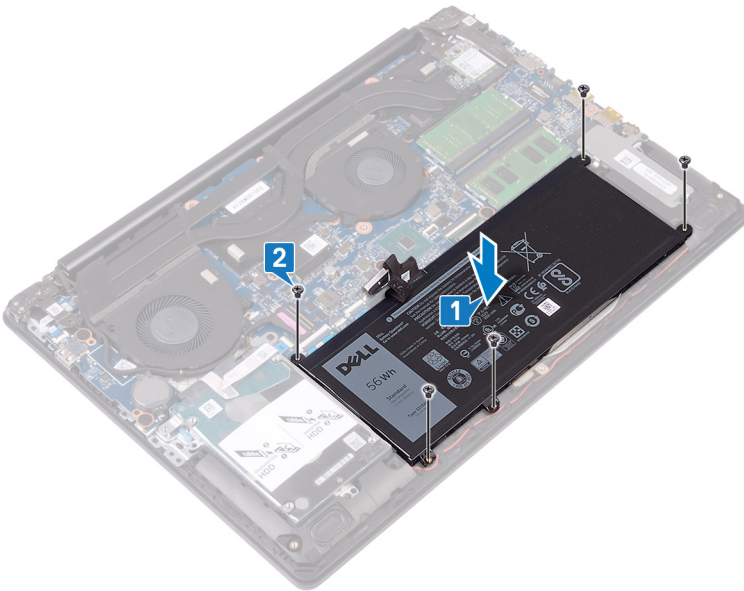

## Post-requisiti

Ricollocare il [coperchio della base](#).

# Rimozione dei moduli di memoria

**AVVERTENZA:** Prima di effettuare interventi sui componenti interni del computer, leggere le informazioni sulla sicurezza fornite con il computer e seguire la procedura in [Prima degli interventi sui componenti interni del computer](#). Dopo gli interventi sui componenti interni del computer, seguire le istruzioni descritte in [Dopo gli interventi sui componenti interni del computer](#). Per maggiori informazioni sulle procedure consigliate relative alla sicurezza, consultare la home page Conformità alle normative su [www.dell.com/regulatory\\_compliance](http://www.dell.com/regulatory_compliance).

## Prerequisiti

Rimuovere il coperchio della base.

## Procedura

- 1 Individuare i moduli di memoria nel computer.

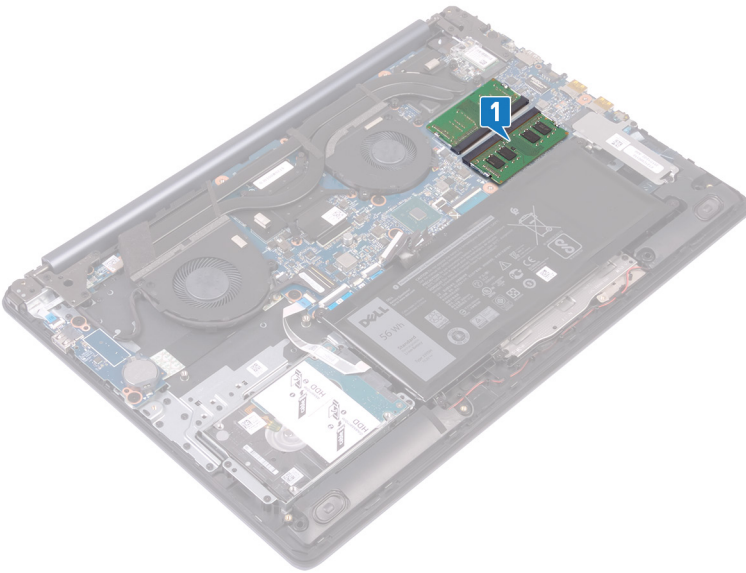

- 2 Utilizzare la punta delle dita per allargare delicatamente i fermagli di fissaggio su ciascuna estremità dello slot del modulo di memoria, finché il modulo non scatta fuori sede.
- 3 Rimuovere il modulo di memoria dallo slot corrispondente.

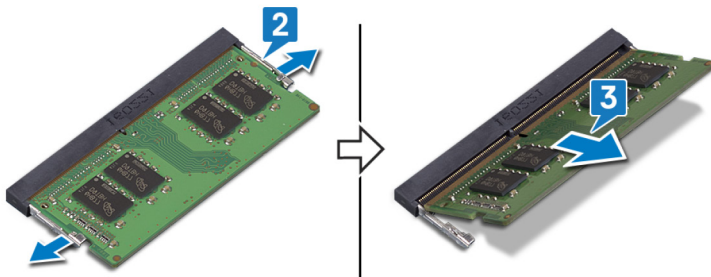

# Ricollocamento dei moduli di memoria

**AVVERTENZA:** Prima di effettuare interventi sui componenti interni del computer, leggere le informazioni sulla sicurezza fornite con il computer e seguire la procedura in [Prima degli interventi sui componenti interni del computer](#). Dopo gli interventi sui componenti interni del computer, seguire le istruzioni descritte in [Dopo gli interventi sui componenti interni del computer](#). Per maggiori informazioni sulle procedure consigliate relative alla sicurezza, consultare la home page Conformità alle normative su [www.dell.com/regulatory\\_compliance](http://www.dell.com/regulatory_compliance).

## Procedura

- 1 Allineare la tacca sul modulo di memoria con la linguetta sul relativo slot.
- 2 Far scorrere saldamente il modulo di memoria nell'alloggiamento con un'angolazione.
- 3 Premere il modulo di memoria finché non scatta in posizione.

**N.B.:** Se non si sente lo scatto, rimuovere il modulo di memoria e reinstallarlo.

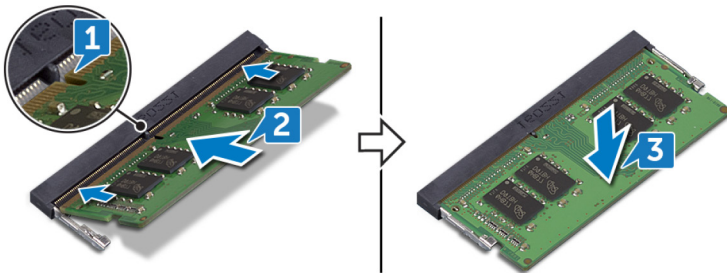

## Post-requisiti

Ricollocare il [coperchio della base](#).

# Rimozione della scheda per reti senza fili

**AVVERTENZA:** Prima di effettuare interventi sui componenti interni del computer, leggere le informazioni sulla sicurezza fornite con il computer e seguire la procedura in [Prima degli interventi sui componenti interni del computer](#). Dopo gli interventi sui componenti interni del computer, seguire le istruzioni descritte in [Dopo gli interventi sui componenti interni del computer](#). Per maggiori informazioni sulle procedure consigliate relative alla sicurezza, consultare la home page Conformità alle normative su [www.dell.com/regulatory\\_compliance](http://www.dell.com/regulatory_compliance).

## Prerequisiti

Rimuovere il coperchio della base.

## Procedura

- 1 Individuare la scheda wireless nel computer.

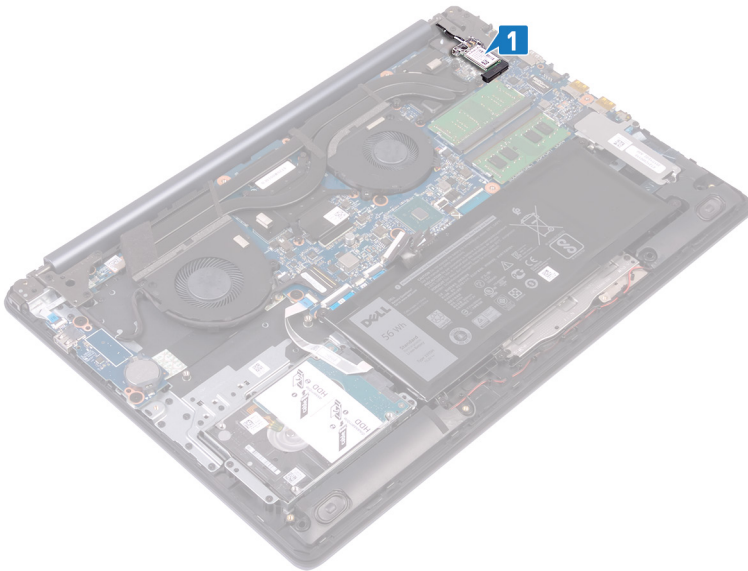

- 2 Rimuovere la vite (M2x3) che fissa la staffa della scheda senza fili alla scheda di sistema.
- 3 Far scorrere e rimuovere la staffa della scheda per reti senza fili dalla stessa scheda.
- 4 Scollegare i cavi dell'antenna dalla scheda per reti senza fili.
- 5 Far scorrere e rimuovere la scheda per reti senza fili dal relativo slot.

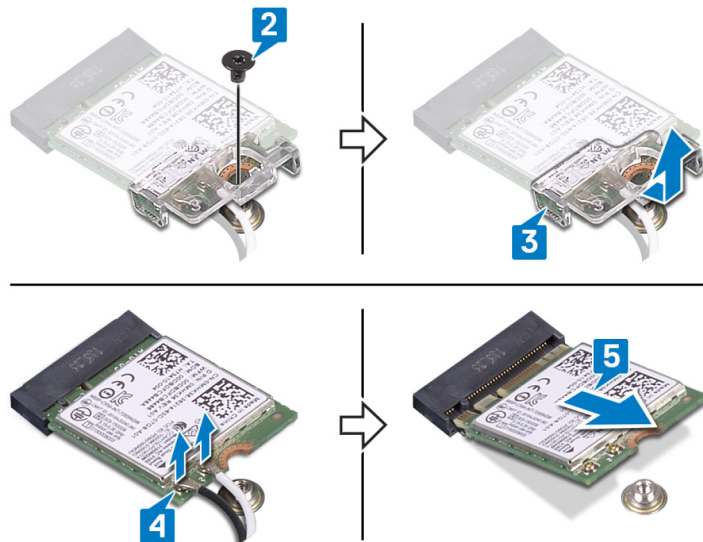

# Ricollocamento della scheda per reti senza fili

**AVVERTENZA:** Prima di effettuare interventi sui componenti interni del computer, leggere le informazioni sulla sicurezza fornite con il computer e seguire la procedura in [Prima degli interventi sui componenti interni del computer](#). Dopo gli interventi sui componenti interni del computer, seguire le istruzioni descritte in [Dopo gli interventi sui componenti interni del computer](#). Per maggiori informazioni sulle procedure consigliate relative alla sicurezza, consultare la home page Conformità alle normative su [www.dell.com/regulatory\\_compliance](http://www.dell.com/regulatory_compliance).

## Procedura

**ATTENZIONE:** Per evitare di danneggiare la scheda per reti senza fili, non posizionare i cavi sotto di essa.

- 1 Collegare i cavi dell'antenna alla scheda senza fili.  
La seguente tabella fornisce la combinazione di colori dei cavi dell'antenna per la scheda per reti senza fili supportata dal computer.

**Tabella 2. Combinazione di colori dei cavi dell'antenna**

Connettori sulla scheda senza fili	Colore del cavo dell'antenna
Principale (triangolo bianco)	Bianco
Ausiliario (triangolo nero)	Nero

- 2 Far scorrere e riposizionare la staffa della scheda wireless sulla scheda stessa.
- 3 Allineare la tacca sulla scheda per reti senza fili alla linguetta sul relativo slot e inserire in modo angolare la scheda nello slot.
- 4 Riposizionare la vite (M2x3) che fissa la staffa della scheda wireless alla scheda stessa e al gruppo di poggiapolsi e tastiera.

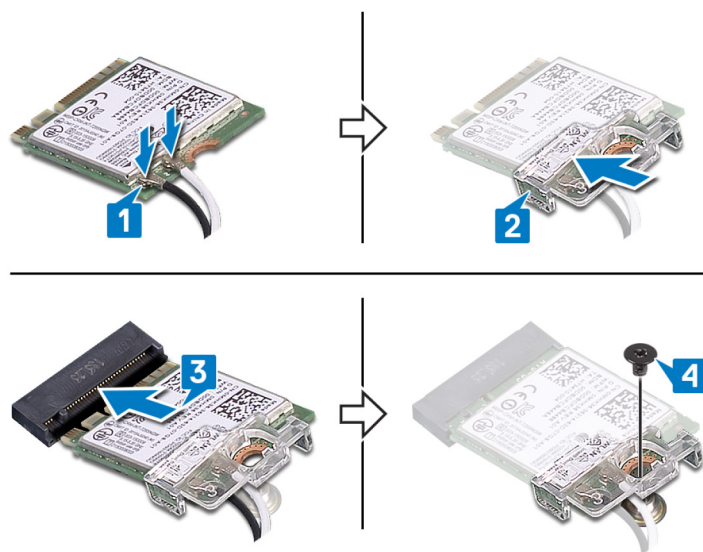

## Post-requisiti

Ricollocare il [coperchio della base](#).

# Rimozione della batteria pulsante

- AVVERTENZA:** Prima di effettuare interventi sui componenti interni del computer, leggere le informazioni sulla sicurezza fornite con il computer e seguire la procedura in [Prima degli interventi sui componenti interni del computer](#). Dopo gli interventi sui componenti interni del computer, seguire le istruzioni descritte in [Dopo gli interventi sui componenti interni del computer](#). Per maggiori informazioni sulle procedure consigliate relative alla sicurezza, consultare la home page Conformità alle normative su [www.dell.com/regulatory\\_compliance](http://www.dell.com/regulatory_compliance).
- ATTENZIONE:** La rimozione della batteria a bottone comporta il ripristino del programma di configurazione del BIOS alle impostazioni predefinite. Si consiglia di prendere nota delle impostazioni del programma di configurazione del BIOS prima di rimuovere la batteria a bottone.

## Prerequisiti

Rimuovere il [coperchio della base](#).

## Procedura

- ATTENZIONE:** La rimozione della batteria a bottone comporta il ripristino del programma di configurazione del BIOS alle impostazioni predefinite. Prima di rimuovere la batteria a bottone, si consiglia di prendere nota delle impostazioni del programma di configurazione del BIOS.

Utilizzando un graffietto in plastica, estrarre delicatamente la batteria a bottone dal relativo alloggiamento sulla scheda di I/O.

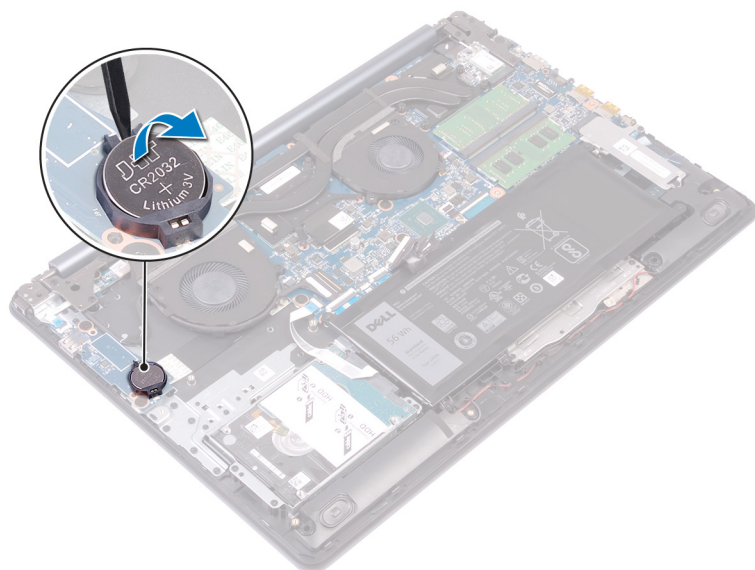

## Ricollocamento della batteria pulsante.

**AVVERTENZA:** Prima di effettuare interventi sui componenti interni del computer, leggere le informazioni sulla sicurezza fornite con il computer e seguire la procedura in [Prima degli interventi sui componenti interni del computer](#). Dopo gli interventi sui componenti interni del computer, seguire le istruzioni descritte in [Dopo gli interventi sui componenti interni del computer](#). Per maggiori informazioni sulle procedure consigliate relative alla sicurezza, consultare la home page Conformità alle normative su [www.dell.com/regulatory\\_compliance](http://www.dell.com/regulatory_compliance).

### Procedura

Con il polo positivo verso l'alto, inserire la batteria pulsante nello zoccolo relativo sulla scheda di I/O.

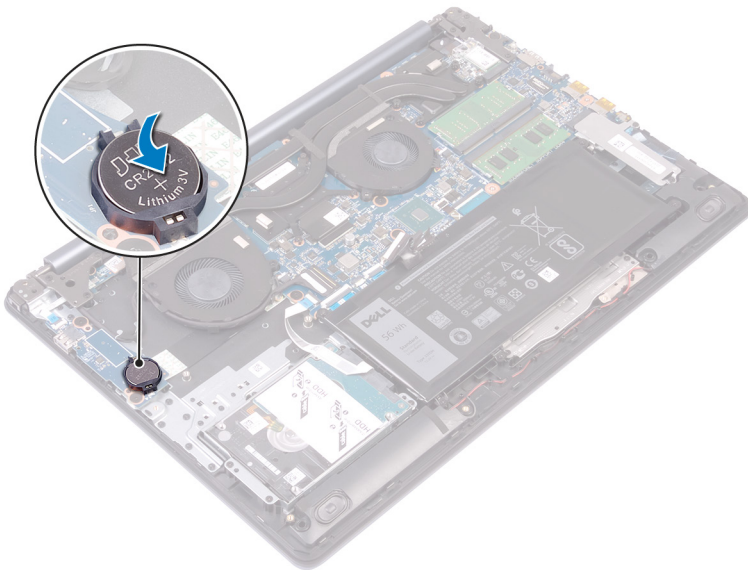

### Post-requisiti

Ricollocare il [coperchio della base](#).

# Rimozione della ventola

**AVVERTENZA:** Prima di effettuare interventi sui componenti interni del computer, leggere le informazioni sulla sicurezza fornite con il computer e seguire la procedura in [Prima degli interventi sui componenti interni del computer](#). Dopo gli interventi sui componenti interni del computer, seguire le istruzioni descritte in [Dopo gli interventi sui componenti interni del computer](#). Per maggiori informazioni sulle procedure consigliate relative alla sicurezza, consultare la home page Conformità alle normative su [www.dell.com/regulatory\\_compliance](http://www.dell.com/regulatory_compliance).

## Prerequisiti

Rimuovere il coperchio della base.

## Procedura

- 1 Aprire il dispositivo di chiusura e scollegare il cavo dello schermo dalla scheda di sistema.
- 2 Rimuovere i cavi dello schermo dalle relative guide di instradamento sulla ventola.

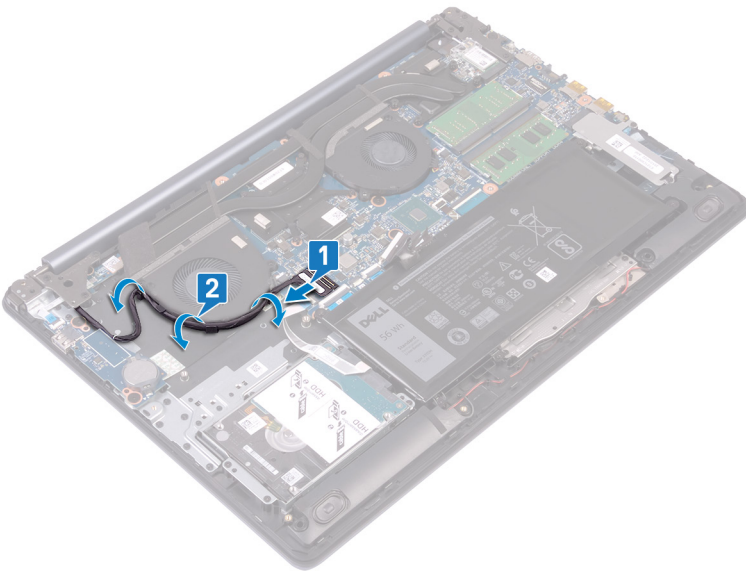

- 3 Scollegare il cavo della ventola dalla scheda di sistema.
- 4 Rimuovere le due viti (M2.5x5) che fissano la ventola al gruppo del supporto per i polsi e tastiera.
- 5 Sollevare la ventola dal gruppo del supporto per i polsi e tastiera.

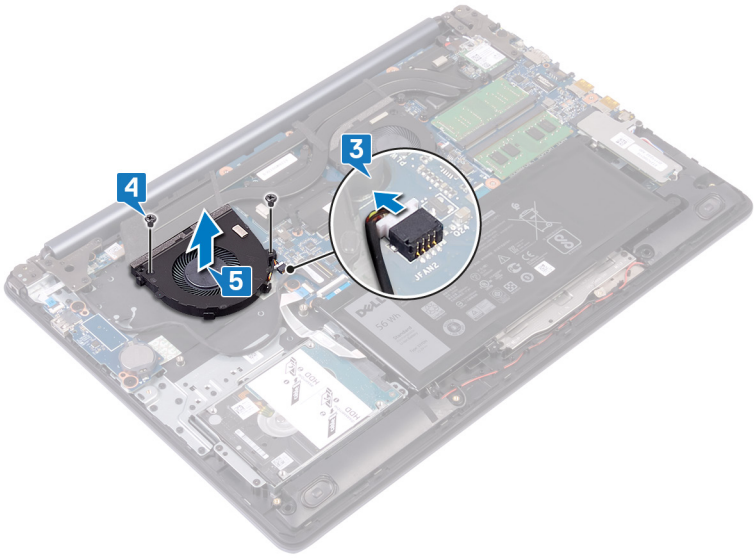

# Ricollocamento della ventola

**AVVERTENZA:** Prima di effettuare interventi sui componenti interni del computer, leggere le informazioni sulla sicurezza fornite con il computer e seguire la procedura in [Prima degli interventi sui componenti interni del computer](#). Dopo gli interventi sui componenti interni del computer, seguire le istruzioni descritte in [Dopo gli interventi sui componenti interni del computer](#). Per maggiori informazioni sulle procedure consigliate relative alla sicurezza, consultare la home page Conformità alle normative su [www.dell.com/regulatory\\_compliance](http://www.dell.com/regulatory_compliance).

## Procedura

- 1 Allineare i fori della vite sulla ventola a quelli presenti sul gruppo del supporto per i polsi e tastiera.
- 2 Ricollocare le due viti (M2.5x5) che fissano la ventola al gruppo del supporto per i polsi e tastiera.
- 3 Collegare il cavo della ventola alla scheda di sistema.

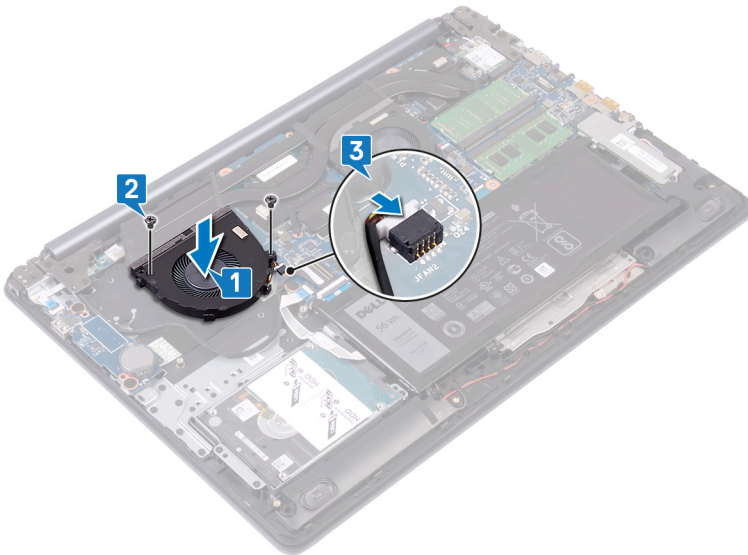

- 4 Instradare il cavo dello schermo attraverso le guide di instradamento sulla ventola.
- 5 Collegare il cavo dello schermo al connettore sulla scheda di sistema e chiudere il dispositivo.

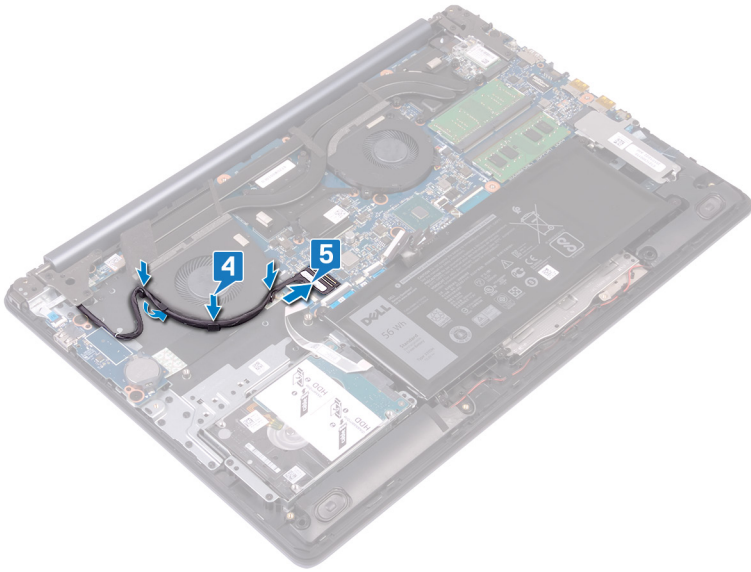

## Post-requisiti

Ricollocare il [coperchio della base](#).

# Rimozione della ventola del processore

**AVVERTENZA:** Prima di effettuare interventi sui componenti interni del computer, leggere le informazioni sulla sicurezza fornite con il computer e seguire la procedura in [Prima degli interventi sui componenti interni del computer](#). Dopo gli interventi sui componenti interni del computer, seguire le istruzioni descritte in [Dopo gli interventi sui componenti interni del computer](#). Per maggiori informazioni sulle procedure consigliate relative alla sicurezza, consultare la home page Conformità alle normative su [www.dell.com/regulatory\\_compliance](http://www.dell.com/regulatory_compliance).

## Prerequisiti

Rimuovere il coperchio della base.

## Procedura

- 1 Scollegare il cavo della ventola del processore dalla scheda di sistema.
- 2 Rimuovere le due viti (M2.5x5) che fissano la ventola al gruppo del supporto per i polsi e tastiera.
- 3 Sollevare la ventola del processore dal dissipatore di calore.

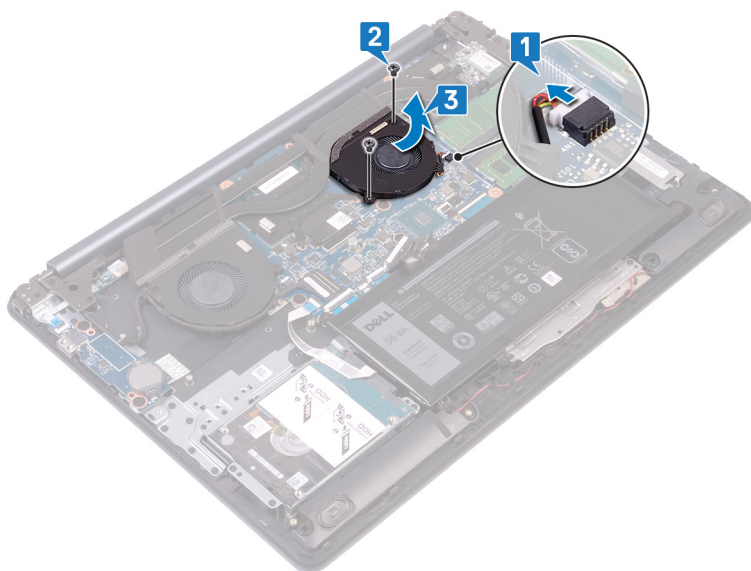

# Ricollocamento della ventola del processore

**AVVERTENZA:** Prima di effettuare interventi sui componenti interni del computer, leggere le informazioni sulla sicurezza fornite con il computer e seguire la procedura in [Prima degli interventi sui componenti interni del computer](#). Dopo gli interventi sui componenti interni del computer, seguire le istruzioni descritte in [Dopo gli interventi sui componenti interni del computer](#). Per maggiori informazioni sulle procedure consigliate relative alla sicurezza, consultare la home page Conformità alle normative su [www.dell.com/regulatory\\_compliance](http://www.dell.com/regulatory_compliance).

## Procedura

- 1 Allineare i fori della vite sulla ventola del processore a quelli presenti sul gruppo del supporto per i polsi e tastiera.
- 2 Ricollocare le due viti (M2.5x5) che fissano la ventola del processore al gruppo supporto per i polsi e tastiera.
- 3 Far scorrere e collegare il cavo della ventola del processore al connettore sulla scheda di sistema.

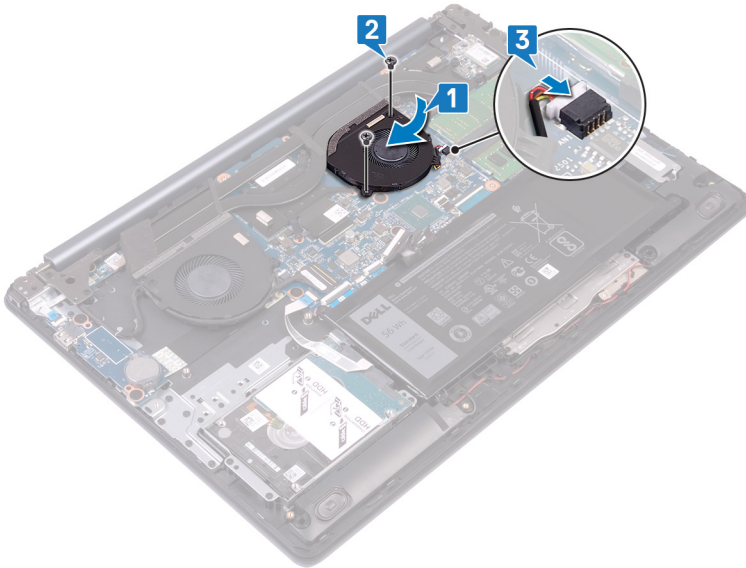

## Post-requisiti

Ricollocare il [coperchio della base](#).

# Rimozione dell'unità a stato solido/Intel Optane.

È necessario disabilitare la memoria Intel Optane prima di rimuoverla dal computer. Per ulteriori informazioni su come disattivare Intel Optane, vedere [Disattivazione di Intel Optane](#).

**⚠ AVVERTENZA:** Prima di effettuare interventi sui componenti interni del computer, leggere le informazioni sulla sicurezza fornite con il computer e seguire la procedura in [Prima degli interventi sui componenti interni del computer](#). Dopo gli interventi sui componenti interni del computer, seguire le istruzioni descritte in [Dopo gli interventi sui componenti interni del computer](#). Per maggiori informazioni sulle procedure consigliate relative alla sicurezza, consultare la home page Conformità alle normative su [www.dell.com/regulatory\\_compliance](http://www.dell.com/regulatory_compliance).

## Prerequisiti

Rimuovere il [coperchio della base](#).

## Procedura

- 1 Allentare le viti che fissano la protezione dell'unità a stato solido/Intel Optane e l'unità stessa al gruppo di poggiapolsi e tastiera.

**ⓘ N.B.:** La protezione dell'unità allo stato solido è disponibile solo nei computer con unità a stato solido NVMe.

- 2 Nei computer con unità a stato solido mSATA/Intel Optane, rimuovere la vite (M2x3) che fissa l'unità a stato solido/Intel Optane al gruppo di poggiapolsi e tastiera.
- 3 Far scorrere la protezione dell'unità a stato solido/Intel Optane e sollevarla dal gruppo del supporto per i polsi e tastiera.
- 4 Far scorrere e rimuovere l'unità a stato solido/memoria Intel Optane dallo slot.

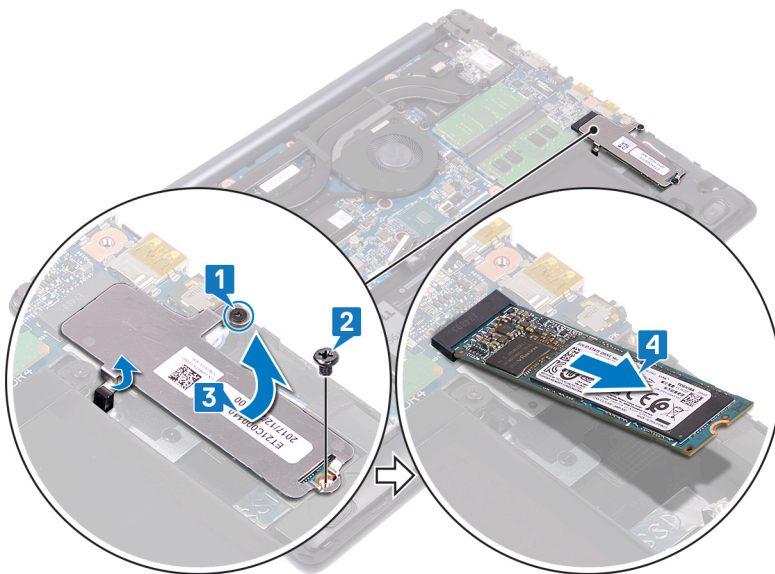

# Ricollocamento dell'unità a stato solido/Intel Optane

Attivare Intel Optane dopo la sostituzione. Per ulteriori informazioni su come attivare Intel Optane, vedere [Attivazione di Intel Optane](#).

**AVVERTENZA:** Prima di effettuare interventi sui componenti interni del computer, leggere le informazioni sulla sicurezza fornite con il computer e seguire la procedura in [Prima degli interventi sui componenti interni del computer](#). Dopo gli interventi sui componenti interni del computer, seguire le istruzioni descritte in [Dopo gli interventi sui componenti interni del computer](#). Per maggiori informazioni sulle procedure consigliate relative alla sicurezza, consultare la home page Conformità alle normative su [www.dell.com/regulatory\\_compliance](http://www.dell.com/regulatory_compliance).

**ATTENZIONE:** Le unità a stato solido sono estremamente delicate, e vanno maneggiate con cura.

## Procedura

- 1 Allineare la tacca sull'unità a stato solido/memoria Intel Optane con la linguetta sullo slot e far scorrere l'unità stessa nello slot.
- Info:** N.B.: La protezione dell'unità allo stato solido è disponibile solo nei computer con unità a stato solido NVMe.
- 2 Far scorrere la protezione dell'unità a stato solido/Intel Optane nelle linguette e ricollocarla sul gruppo del supporto per i polsi e tastiera.
  - 3 Riposizionare la vite (M2x3) che fissa l'unità a stato solido/Intel Optane al gruppo del supporto per i polsi e tastiera.
  - 4 Serrare la vite che fissa la protezione dell'unità a stato solido/Intel Optane e l'unità stessa al gruppo di poggiapolsi e tastiera.

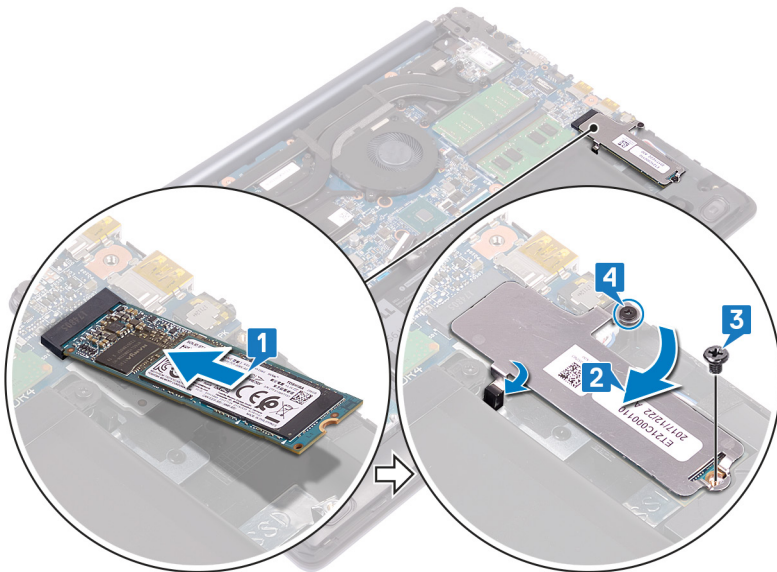

## Post-requisiti

Ricollocare il [coperchio della base](#).

# Rimozione del disco rigido

Se il computer utilizza un dispositivo di storage SATA accelerato dalla memoria Intel Optane, disabilitare Intel Optane prima di rimuovere il dispositivo di storage SATA. Per ulteriori informazioni su come disattivare Intel Optane, vedere [Disattivazione di Intel Optane](#).

**⚠ AVVERTENZA:** Prima di effettuare interventi sui componenti interni del computer, leggere le informazioni sulla sicurezza fornite con il computer e seguire la procedura in [Prima degli interventi sui componenti interni del computer](#). Dopo gli interventi sui componenti interni del computer, seguire le istruzioni descritte in [Dopo gli interventi sui componenti interni del computer](#). Per maggiori informazioni sulle procedure consigliate relative alla sicurezza, consultare la home page Conformità alle normative su [www.dell.com/regulatory\\_compliance](http://www.dell.com/regulatory_compliance).

**⚠ ATTENZIONE:** I dischi rigidi sono fragili. Prestare attenzione durante la manipolazione del disco rigido.

**⚠ ATTENZIONE:** Per evitare la perdita di dati, non rimuovere il disco rigido quando il computer è acceso o in stato di sospensione.

## Prerequisiti

- 1 Rimuovere il [coperchio della base](#).
- 2 Rimuovere la [batteria](#).

## Procedura

- 1 Sollevare il dispositivo di chiusura e, utilizzando la linguetta di estrazione, scollegare il cavo del disco rigido dalla scheda di sistema.
- 2 Rimuovere le quattro viti (M2x3) che fissano il gruppo disco rigido al gruppo del supporto per i polsi e tastiera.
- 3 Sollevare il gruppo disco rigido con il relativo cavo dal gruppo del supporto per i polsi e tastiera.

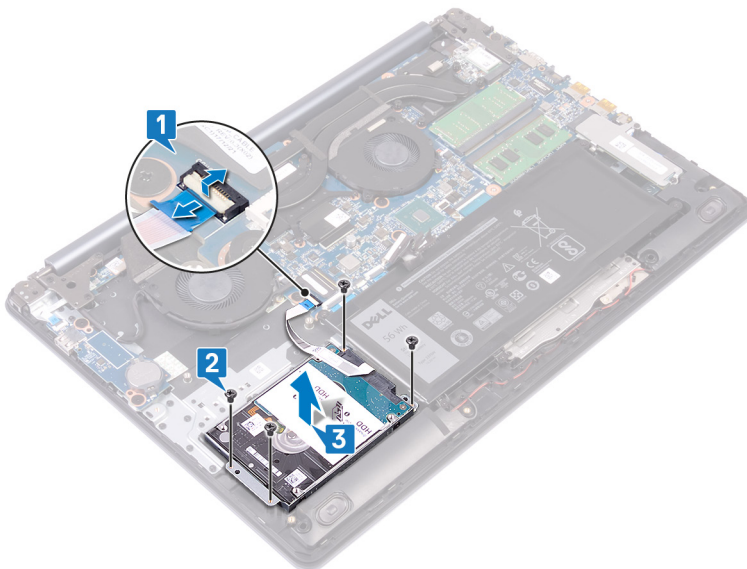

- 4 Scollegare l'interpositore dal gruppo disco rigido.

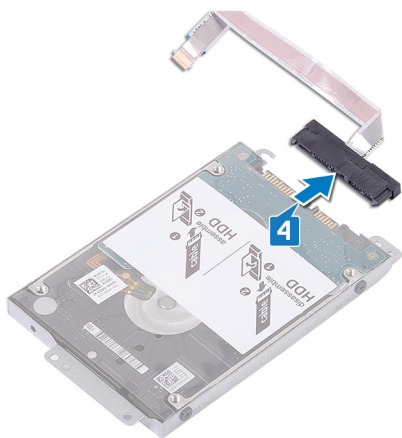

- 5 Rimuovere le quattro viti (M3 x 3) che fissano il supporto del disco rigido a quest'ultimo.
- 6 Estrarre il disco rigido dal relativo supporto.

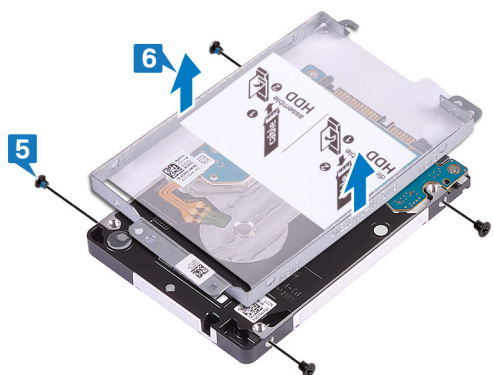

# Ricollocamento del disco rigido

Attivare Intel Optane dopo la sostituzione dello storage SATA. Per ulteriori informazioni su come attivare Intel Optane, vedere [Attivazione di Intel Optane](#).

**AVVERTENZA:** Prima di effettuare interventi sui componenti interni del computer, leggere le informazioni sulla sicurezza fornite con il computer e seguire la procedura in [Prima degli interventi sui componenti interni del computer](#). Dopo gli interventi sui componenti interni del computer, seguire le istruzioni descritte in [Dopo gli interventi sui componenti interni del computer](#). Per maggiori informazioni sulle procedure consigliate relative alla sicurezza, consultare la home page Conformità alle normative su [www.dell.com/regulatory\\_compliance](http://www.dell.com/regulatory_compliance).

**ATTENZIONE:** I dischi rigidi sono fragili. Prestare attenzione durante la manipolazione del disco rigido.

## Procedura

- 1 Collocare la staffa del disco rigido sul disco rigido e allineare i fori delle viti sulla staffa del disco rigido con quelli sul disco rigido.
- 2 Rimontare le quattro viti (M3x3) che fissano la staffa del disco rigido allo stesso.

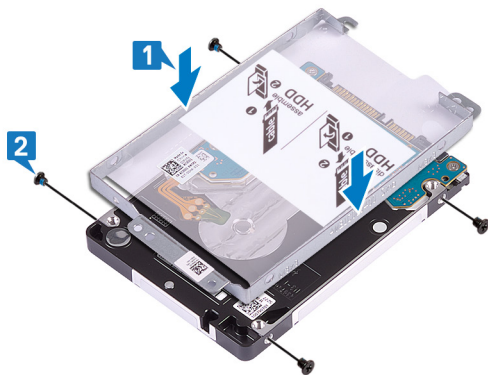

- 3 Collegare l'interpositore al gruppo disco rigido.

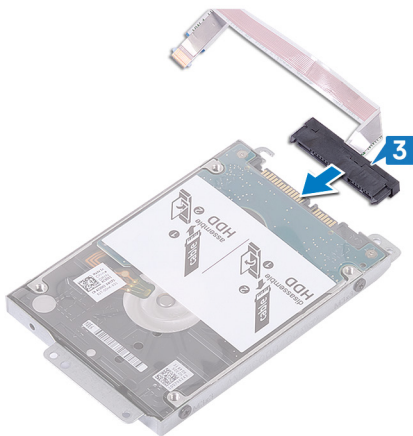

- 4 Allineare i fori delle viti sul gruppo disco rigido ai relativi fori sul gruppo del supporto per i polsi e tastiera.
- 5 Riposizionare le quattro viti (M2x3) che fissano il gruppo del disco rigido al gruppo di poggipolsi e tastiera.
- 6 Piegarlo il cavo del disco rigido e collegarlo alla scheda di sistema

- 7 Far scorrere il cavo del disco rigido nel connettore sulla scheda di sistema e chiudere il dispositivo di chiusura.

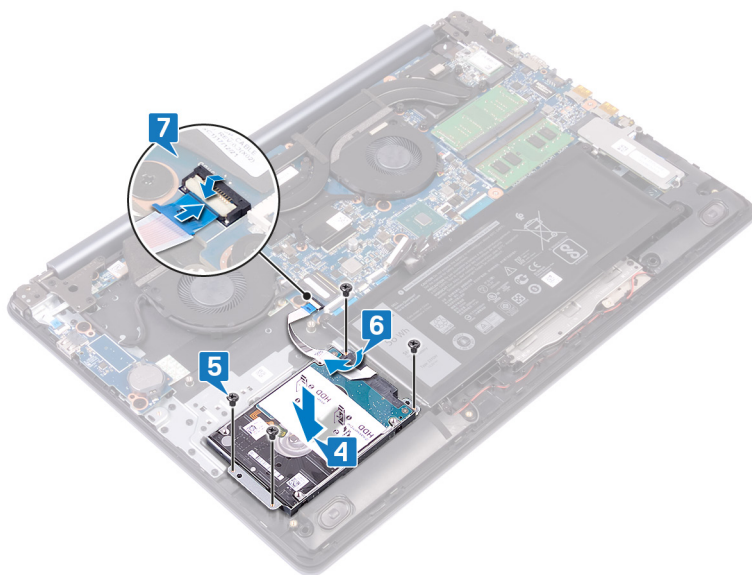

## Post-requisiti

- 1 Ricollocare la **batteria**.
- 2 Ricollocare il **coperchio della base**.

# Rimozione del touchpad

**AVVERTENZA:** Prima di effettuare interventi sui componenti interni del computer, leggere le informazioni sulla sicurezza fornite con il computer e seguire la procedura in [Prima degli interventi sui componenti interni del computer](#). Dopo gli interventi sui componenti interni del computer, seguire le istruzioni descritte in [Dopo gli interventi sui componenti interni del computer](#). Per maggiori informazioni sulle procedure consigliate relative alla sicurezza, consultare la home page Conformità alle normative su [www.dell.com/regulatory\\_compliance](http://www.dell.com/regulatory_compliance).

## Prerequisiti

- 1 Rimuovere il [coperchio della base](#).
- 2 Rimuovere la [batteria](#).

## Procedura

- 1 Sollevare il dispositivo di chiusura e scollegare il cavo del touchpad dalla scheda di sistema.
- 2 Rimuovere il nastro che fissa il touchpad al gruppo di poggiapolsi e tastiera.
- 3 Rimuovere le quattro viti (M2x2) che fissano il touchpad al gruppo del supporto per i polsi e tastiera.
- 4 Far scorrere il touchpad e il relativo cavo a una certa angolazione, sollevare il touchpad dal gruppo del supporto per i polsi e tastiera.

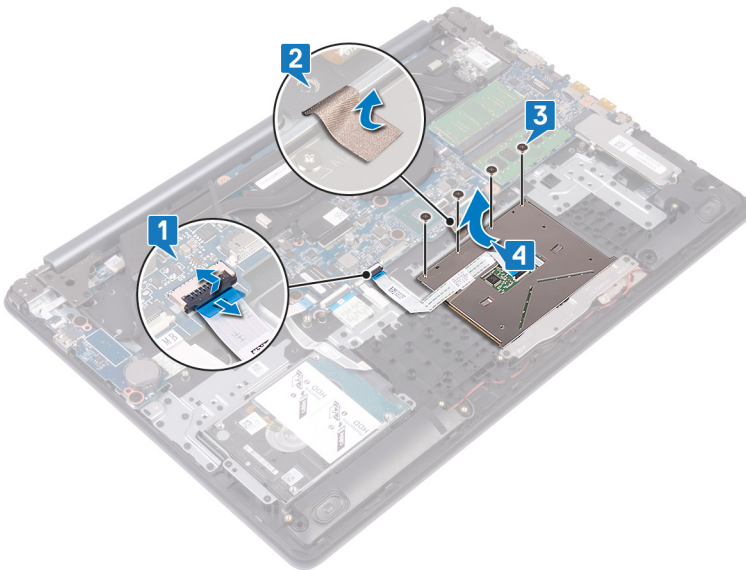

## Ricollocamento del touchpad

**AVVERTENZA:** Prima di effettuare interventi sui componenti interni del computer, leggere le informazioni sulla sicurezza fornite con il computer e seguire la procedura in [Prima degli interventi sui componenti interni del computer](#). Dopo gli interventi sui componenti interni del computer, seguire le istruzioni descritte in [Dopo gli interventi sui componenti interni del computer](#). Per maggiori informazioni sulle procedure consigliate relative alla sicurezza, consultare la home page Conformità alle normative su [www.dell.com/regulatory\\_compliance](http://www.dell.com/regulatory_compliance).

### Procedura

**N.B.:** Assicurarsi che il touchpad sia allineato alle guide collocate sul gruppo di poggiapolsi e tastiera e che la distanza a entrambi i lati del touchpad sia uguale.

- 1 Far scorrere e posizionare il touchpad nello slot sul gruppo di poggiapolsi e tastiera.
- 2 Rimontare le quattro viti (M2x2) che fissano il touchpad al gruppo di poggiapolsi e tastiera.
- 3 Far aderire il nastro che fissa il touchpad al gruppo di poggiapolsi e tastiera.
- 4 Far scorrere il cavo del touchpad all'interno del connettore sulla scheda di sistema e premere sul dispositivo di chiusura.

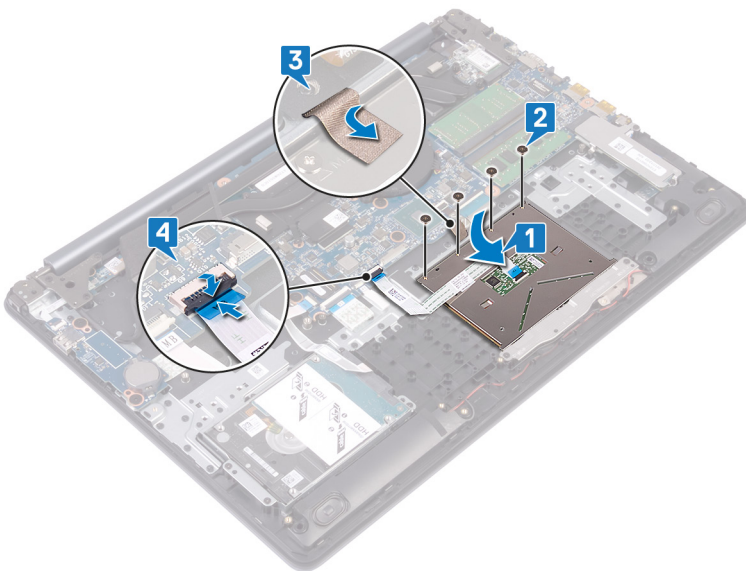

### Post-requisiti

- 1 Ricollocare la [batteria](#).
- 2 Ricollocare il [coperchio della base](#).

# Rimozione della porta dell'adattatore di alimentazione

**AVVERTENZA:** Prima di effettuare interventi sui componenti interni del computer, leggere le informazioni sulla sicurezza fornite con il computer e seguire la procedura in [Prima degli interventi sui componenti interni del computer](#). Dopo gli interventi sui componenti interni del computer, seguire le istruzioni descritte in [Dopo gli interventi sui componenti interni del computer](#). Per maggiori informazioni sulle procedure consigliate relative alla sicurezza, consultare la home page Conformità alle normative su [www.dell.com/regulatory\\_compliance](http://www.dell.com/regulatory_compliance).

## Prerequisiti

- 1 Rimuovere il [coperchio della base](#).
- 2 Rimuovere la [scheda senza fili](#).

## Procedura

**Applicabile su computer spediti solo con il pulsante di alimentazione.**

- 1 Rimuovere le tre viti (M2.5x5) che fissano il cardine destro alla scheda di sistema e al gruppo del poggipolsi.
- 2 Sollevare il cardine destro.
- 3 Scollegare il cavo della porta dell'adattatore di alimentazione dalla scheda di sistema.
- 4 Staccare e sollevare la porta dell'adattatore di alimentazione con il relativo cavo dal gruppo del supporto per i polsi e tastiera.

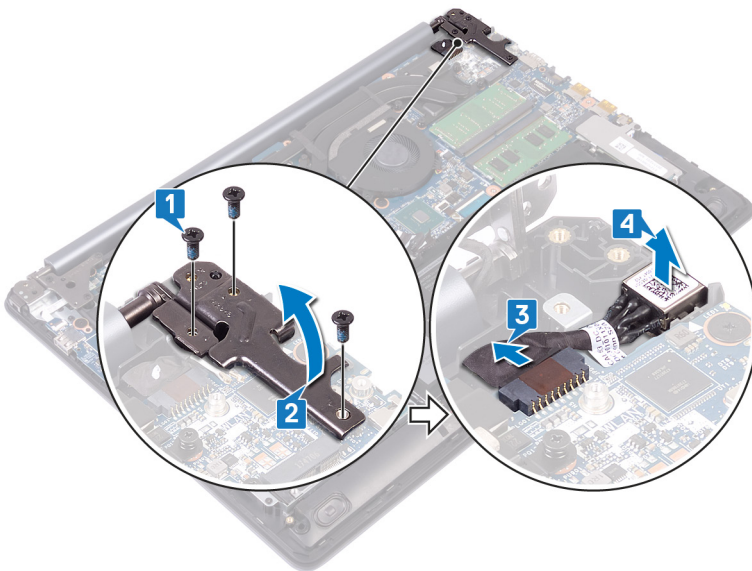

# Ricollocamento della porta dell'adattatore di alimentazione

**AVVERTENZA:** Prima di effettuare interventi sui componenti interni del computer, leggere le informazioni sulla sicurezza fornite con il computer e seguire la procedura in [Prima degli interventi sui componenti interni del computer](#). Dopo gli interventi sui componenti interni del computer, seguire le istruzioni descritte in [Dopo gli interventi sui componenti interni del computer](#). Per maggiori informazioni sulle procedure consigliate relative alla sicurezza, consultare la home page Conformità alle normative su [www.dell.com/regulatory\\_compliance](http://www.dell.com/regulatory_compliance).

## Procedura

- 1 Collocare la porta dell'adattatore di alimentazione nello slot e farla aderire sul gruppo del supporto per i polsi e tastiera.
- 2 Collegare il cavo della porta dell'adattatore di alimentatore alla scheda di sistema.
- 3 Chiudere il cardine destro.
- 4 Ricollocare le tre viti (M2.5x5) che fissano il cardine destro alla scheda di sistema e al gruppo del poggiapolsi.

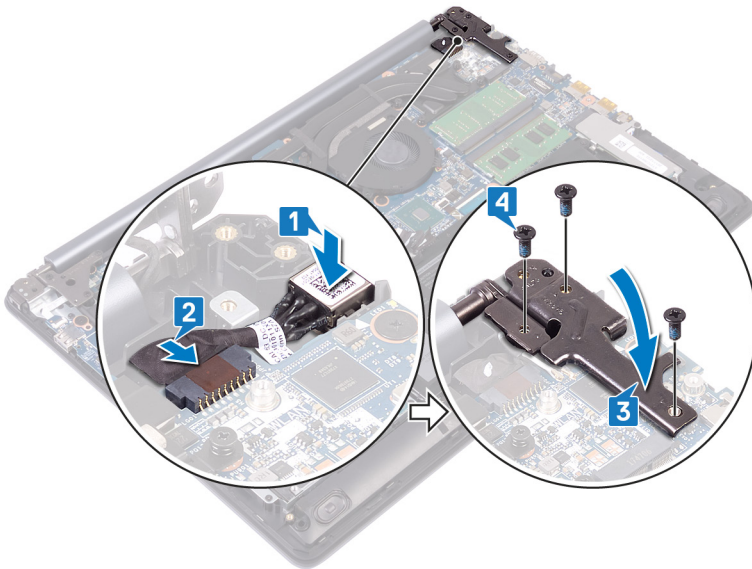

## Post-requisiti

- 1 Ricollocare la [scheda senza fili](#).
- 2 Ricollocare il [coperchio della base](#).

# Rimozione degli altoparlanti

**AVVERTENZA:** Prima di effettuare interventi sui componenti interni del computer, leggere le informazioni sulla sicurezza fornite con il computer e seguire la procedura in [Prima degli interventi sui componenti interni del computer](#). Dopo gli interventi sui componenti interni del computer, seguire le istruzioni descritte in [Dopo gli interventi sui componenti interni del computer](#). Per maggiori informazioni sulle procedure consigliate relative alla sicurezza, consultare la home page Conformità alle normative su [www.dell.com/regulatory\\_compliance](http://www.dell.com/regulatory_compliance).

## Prerequisiti

Rimuovere il coperchio della base.

## Procedura

- 1 Scollegare il cavo degli altoparlanti dalla scheda di sistema e staccare l'altoparlante destro dal gruppo di poggiapolsi e tastiera.
- 2 Prendere nota dell'instradamento del cavo dell'altoparlante e rimuoverlo dalle guide di instradamento sul gruppo di poggiapolsi e tastiera.
- 3 Sollevare l'altoparlante sinistro dal gruppo di poggiapolsi e tastiera.

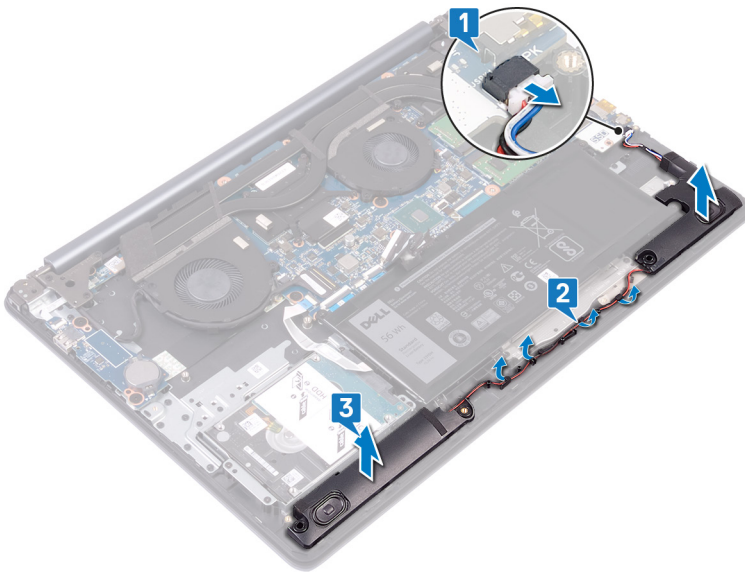

## Ricollocamento degli altoparlanti

**AVVERTENZA:** Prima di effettuare interventi sui componenti interni del computer, leggere le informazioni sulla sicurezza fornite con il computer e seguire la procedura in [Prima degli interventi sui componenti interni del computer](#). Dopo gli interventi sui componenti interni del computer, seguire le istruzioni descritte in [Dopo gli interventi sui componenti interni del computer](#). Per maggiori informazioni sulle procedure consigliate relative alla sicurezza, consultare la home page Conformità alle normative su [www.dell.com/regulatory\\_compliance](http://www.dell.com/regulatory_compliance).

### Procedura

**N.B.:** Se durante la rimozione degli altoparlanti si rimuovono anche i gommini, rimetterli in posizione prima di sostituire gli altoparlanti.

- 1 Utilizzando i supporti di allineamento e i gommini, collocare l'altoparlante sinistro negli slot sul gruppo di poggipolsi e tastiera.
- 2 Indirizzare il cavo dell'altoparlante attraverso le guide di instradamento sul gruppo del supporto per i polsi e tastiera.
- 3 Ricollocare l'altoparlante di destra.
- 4 Collegare il cavo degli altoparlanti alla scheda di sistema.



### Post-requisiti

Ricollocare il [coperchio della base](#).

## Rimozione del dissipatore di calore

- ⚠ **AVVERTENZA:** Prima di effettuare interventi sui componenti interni del computer, leggere le informazioni sulla sicurezza fornite con il computer e seguire la procedura in [Prima degli interventi sui componenti interni del computer](#). Dopo gli interventi sui componenti interni del computer, seguire le istruzioni descritte in [Dopo gli interventi sui componenti interni del computer](#). Per maggiori informazioni sulle procedure consigliate relative alla sicurezza, consultare la home page Conformità alle normative su [www.dell.com/regulatory\\_compliance](http://www.dell.com/regulatory_compliance).
- ⚠ **AVVERTENZA:** Il dissipatore di calore può surriscaldarsi durante il normale funzionamento. Fornire al dissipatore di calore tempo sufficiente per raffreddarsi prima di toccarlo.
- ⚠ **ATTENZIONE:** Per garantire il massimo raffreddamento del processore, non toccare le aree di trasferimento di calore sul dissipatore di calore. Il sebo della pelle può ridurre la capacità di trasferimento di calore della pasta termoconduttiva.

### Prerequisiti

Rimuovere il [coperchio della base](#).

### Procedura

- 1 Rimuovere le quattro viti (M2x3) nell'ordine sequenziale inverso (8->7->6->5) che fissano il dissipatore di calore alla scheda di sistema.
- 2 Allentare in ordine inverso (4>3>2>1) le quattro viti di fissaggio che fissano il dissipatore di calore alla scheda di sistema rispettando la sequenza indicata sul dissipatore.
- 3 Sollevare il dissipatore di calore dalla scheda di sistema.

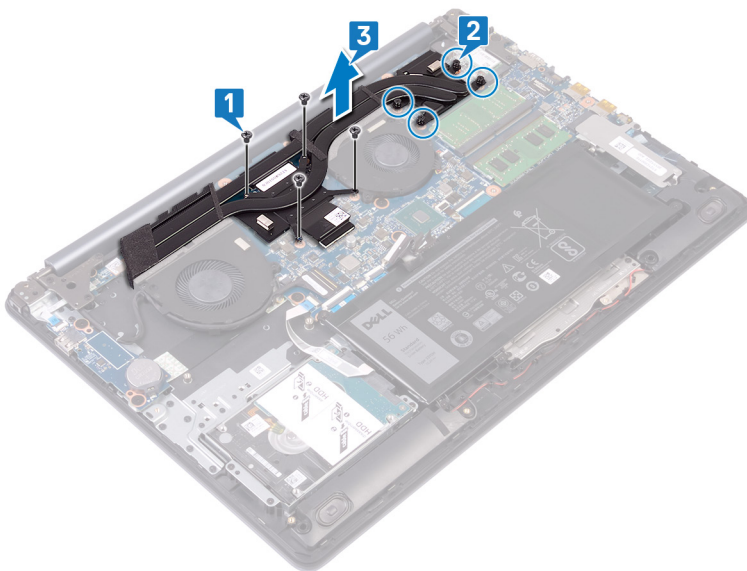

## Ricollocamento del dissipatore di calore

**⚠ AVVERTENZA:** Prima di effettuare interventi sui componenti interni del computer, leggere le informazioni sulla sicurezza fornite con il computer e seguire la procedura in [Prima degli interventi sui componenti interni del computer](#). Dopo gli interventi sui componenti interni del computer, seguire le istruzioni descritte in [Dopo gli interventi sui componenti interni del computer](#). Per maggiori informazioni sulle procedure consigliate relative alla sicurezza, consultare la home page Conformità alle normative su [www.dell.com/regulatory\\_compliance](http://www.dell.com/regulatory_compliance).

**⚠ ATTENZIONE:** L'allineamento non corretto del dissipatore di calore può provocare danni alla scheda di sistema e al processore.

**ⓘ N.B.:** In caso di ricollocamento della scheda di sistema o del dissipatore di calore, utilizzare il pad termico fornito nel kit per garantire la conduttività termica.

### Procedura

- 1 Posizionare il dissipatore di calore sulla scheda di sistema e allineare i fori per le viti sul dissipatore di calore a quelli sulla scheda di sistema.
- 2 Serrare in ordine sequenziale (1>2->3->4) le viti che fissano il dissipatore di calore alla scheda di sistema.
- 3 Ricollocare le quattro viti (M2x3) nell'ordine sequenziale (5->6->7->8) che fissano il dissipatore di calore alla scheda di sistema.

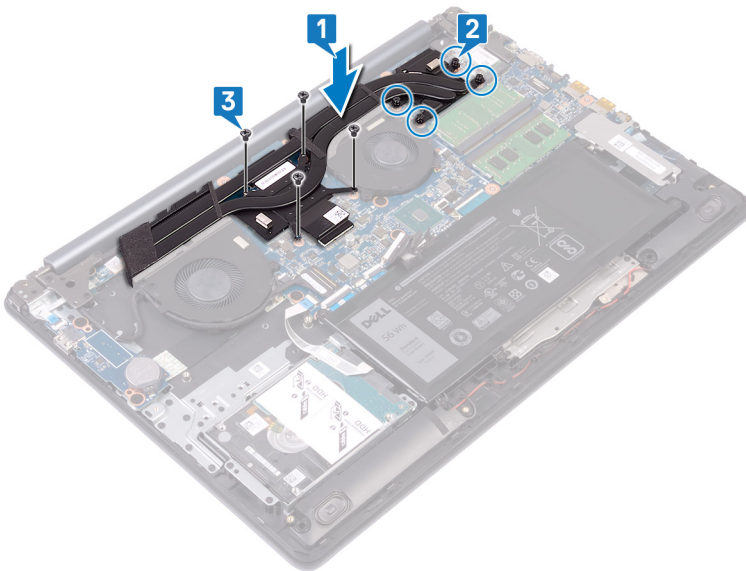

### Post-requisiti

Ricollocare il [coperchio della base](#).

# Rimozione del gruppo dello schermo

**AVVERTENZA:** Prima di effettuare interventi sui componenti interni del computer, leggere le informazioni sulla sicurezza fornite con il computer e seguire la procedura in [Prima degli interventi sui componenti interni del computer](#). Dopo gli interventi sui componenti interni del computer, seguire le istruzioni descritte in [Dopo gli interventi sui componenti interni del computer](#). Per maggiori informazioni sulle procedure consigliate relative alla sicurezza, consultare la home page Conformità alle normative su [www.dell.com/regulatory\\_compliance](http://www.dell.com/regulatory_compliance).

## Prerequisiti

- 1 Rimuovere il [coperchio della base](#).
- 2 Rimuovere la [scheda senza fili](#).

## Procedura

- 1 Aprire il dispositivo di chiusura e scollegare il cavo dello schermo dalla scheda di sistema.
- 2 Prendere nota dell'instradamento del cavo dell'altoparlante e rimuoverlo dalle apposite guide sul gruppo della ventola e di poggiapolsi e tastiera.
- 3 Rimuovere le sei viti (M2,5x5) che fissano i cardini destro e sinistro alla scheda di sistema e al gruppo di poggiapolsi e tastiera.

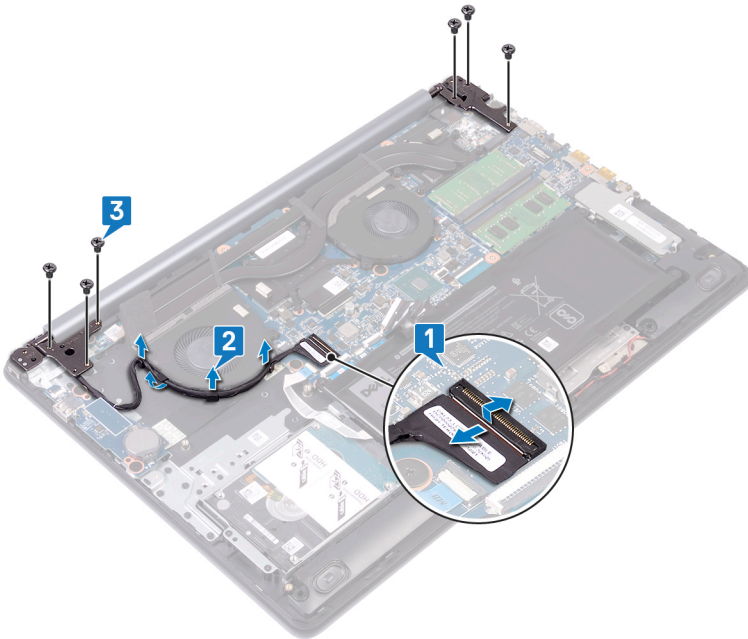

- 4 Aprire i cardini.

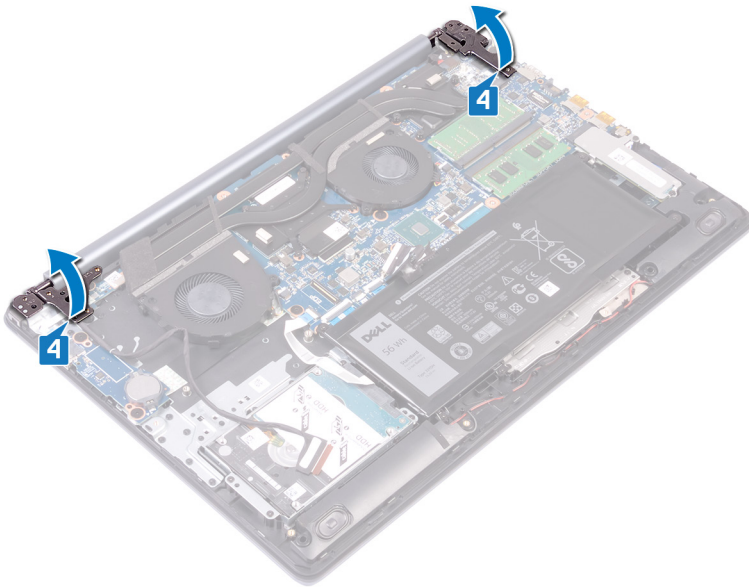

- 5 Sollevare da un angolo il gruppo del supporto per i polsi e tastiera.
- 6 Far scorrere e rimuovere il gruppo di poggipolsi e tastiera dal gruppo dello schermo.



- 7 Dopo aver eseguito tutti questi passaggi, rimane solo il gruppo dello schermo.



# Ricollocamento del gruppo dello schermo

**AVVERTENZA:** Prima di effettuare interventi sui componenti interni del computer, leggere le informazioni sulla sicurezza fornite con il computer e seguire la procedura in [Prima degli interventi sui componenti interni del computer](#). Dopo gli interventi sui componenti interni del computer, seguire le istruzioni descritte in [Dopo gli interventi sui componenti interni del computer](#). Per maggiori informazioni sulle procedure consigliate relative alla sicurezza, consultare la home page Conformità alle normative su [www.dell.com/regulatory\\_compliance](http://www.dell.com/regulatory_compliance).

## Procedura

**N.B.:** Controllare che i cardini siano completamente aperti prima di sostituire il gruppo dello schermo sul gruppo di poggiapolsi e tastiera.

- 1 Far scorrere il gruppo del supporto per i polsi e tastiera a un angolo sotto i cardini del gruppo dello schermo.
- 2 Collocare il gruppo del supporto per i polsi e tastiera sul gruppo dello schermo.



- 3 Seguendo l'apposita guida, premere i cardini dello schermo verso il basso sulla scheda di sistema e sul gruppo di poggiapolsi e tastiera.

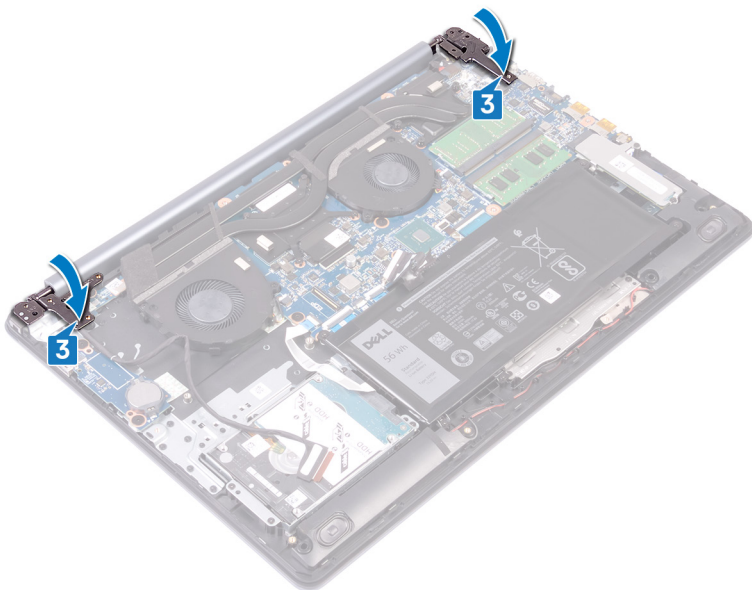

- 4 Ricollocare le sei viti (M2.5x5) che fissano i cardini destro e sinistro alla scheda di sistema e al gruppo di poggiapolsi e tastiera.
- 5 Instradare il cavo dell'altoparlante nelle guide di instradamento sul gruppo della ventola e di poggiapolsi e tastiera.
- 6 Far scorrere il cavo dello schermo all'interno del connettore sulla scheda di sistema e premere sul dispositivo di chiusura per fissare il cavo.

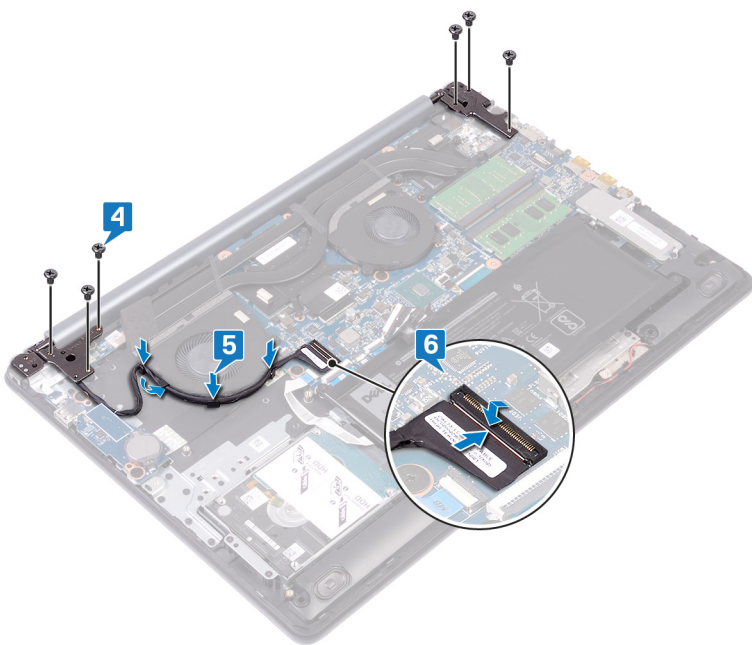

## Post-requisiti

- 1 Ricollocare la [scheda senza fili](#).
- 2 Ricollocare il [coperchio della base](#).

## Rimozione della scheda di I/O

**AVVERTENZA:** Prima di effettuare interventi sui componenti interni del computer, leggere le informazioni sulla sicurezza fornite con il computer e seguire la procedura in [Prima degli interventi sui componenti interni del computer](#). Dopo gli interventi sui componenti interni del computer, seguire le istruzioni descritte in [Dopo gli interventi sui componenti interni del computer](#). Per maggiori informazioni sulle procedure consigliate relative alla sicurezza, consultare la home page Conformità alle normative su [www.dell.com/regulatory\\_compliance](http://www.dell.com/regulatory_compliance).

### Prerequisiti

**ATTENZIONE:** La rimozione della batteria a bottone comporta il ripristino del programma di configurazione del BIOS alle impostazioni predefinite. Prima di rimuovere la scheda di I/O insieme alla batteria a bottone, si consiglia di prendere nota delle impostazioni del programma di configurazione del BIOS.

Rimuovere il [coperchio della base](#).

### Procedura

- 1 Aprire il dispositivo di chiusura e scollegare il cavo della scheda del pulsante di alimentazione dalla scheda di sistema.
- 2 Rimuovere le due viti (M2.5x2.5) che fissano la scheda di I/O al gruppo del supporto per i polsi e tastiera.
- 3 Capovolgere la scheda I/O.
- 4 Sollevare il dispositivo di chiusura e scollegare il cavo della scheda di I/O dalla relativa scheda.
- 5 Sollevare la scheda di I/O dal gruppo del supporto per i polsi e tastiera.

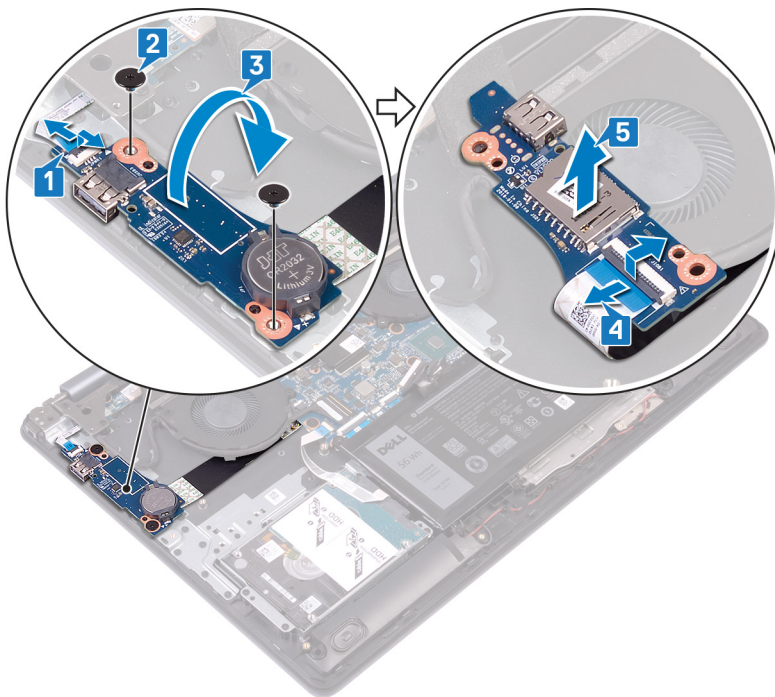

## Ricollocamento della scheda di I/O

**AVVERTENZA:** Prima di effettuare interventi sui componenti interni del computer, leggere le informazioni sulla sicurezza fornite con il computer e seguire la procedura in [Prima degli interventi sui componenti interni del computer](#). Dopo gli interventi sui componenti interni del computer, seguire le istruzioni descritte in [Dopo gli interventi sui componenti interni del computer](#). Per maggiori informazioni sulle procedure consigliate relative alla sicurezza, consultare la home page Conformità alle normative su [www.dell.com/regulatory\\_compliance](http://www.dell.com/regulatory_compliance).

### Procedura

- 1 Collegare il cavo della scheda di I/O alla scheda di I/O e chiudere il dispositivo.
- 2 Capovolgere la scheda I/O.
- 3 Utilizzando i supporti di allineamento, collocare la scheda di I/O sul gruppo del supporto per i polsi e tastiera.
- 4 Rimontare le due viti (M2.5x2.5) che fissano la scheda di I/O al gruppo del supporto per i polsi e tastiera.
- 5 Collegare il cavo della scheda del pulsante di accensione alla scheda di sistema e bloccare il dispositivo.

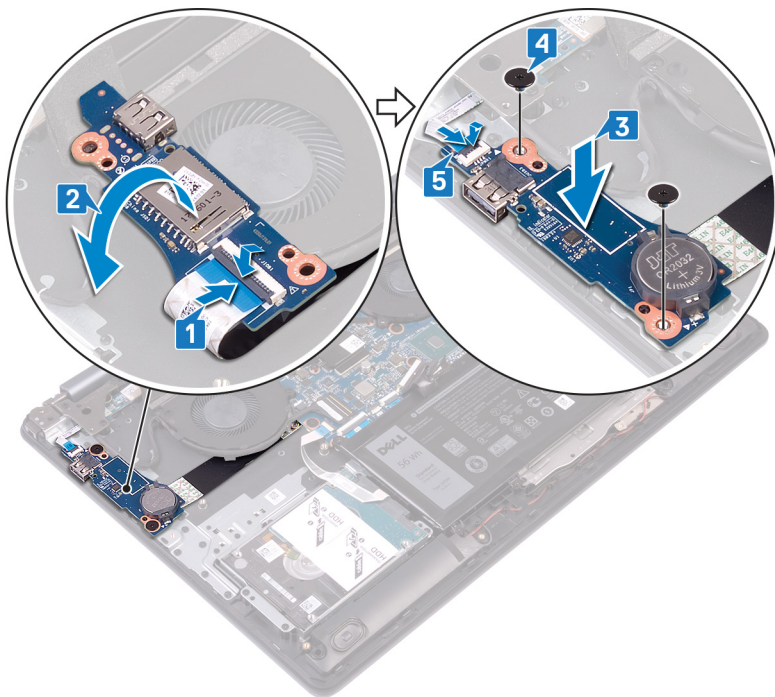

### Post-requisiti

Ricollocare il coperchio della base.

# Rimozione della scheda del pulsante di Accensione

**AVVERTENZA:** Prima di effettuare interventi sui componenti interni del computer, leggere le informazioni sulla sicurezza fornite con il computer e seguire la procedura in [Prima degli interventi sui componenti interni del computer](#). Dopo gli interventi sui componenti interni del computer, seguire le istruzioni descritte in [Dopo gli interventi sui componenti interni del computer](#). Per maggiori informazioni sulle procedure consigliate relative alla sicurezza, consultare la home page Conformità alle normative su [www.dell.com/regulatory\\_compliance](http://www.dell.com/regulatory_compliance).

## Prerequisiti

Rimuovere il [coperchio della base](#).

## Procedura

- 1 Aprire il dispositivo di chiusura e scollegare il cavo del gruppo schermo dalla scheda di sistema.
- 2 Prendere nota dell'instradamento del cavo dell'altoparlante e rimuoverlo dalle apposite guide sul gruppo della ventola e di poggiapolsi e tastiera.
- 3 Rimuovere le 3 viti (M2.5x5) che fissano il cardine sinistro al gruppo di poggiapolsi e tastiera.
- 4 Aprire il cardine sinistro.

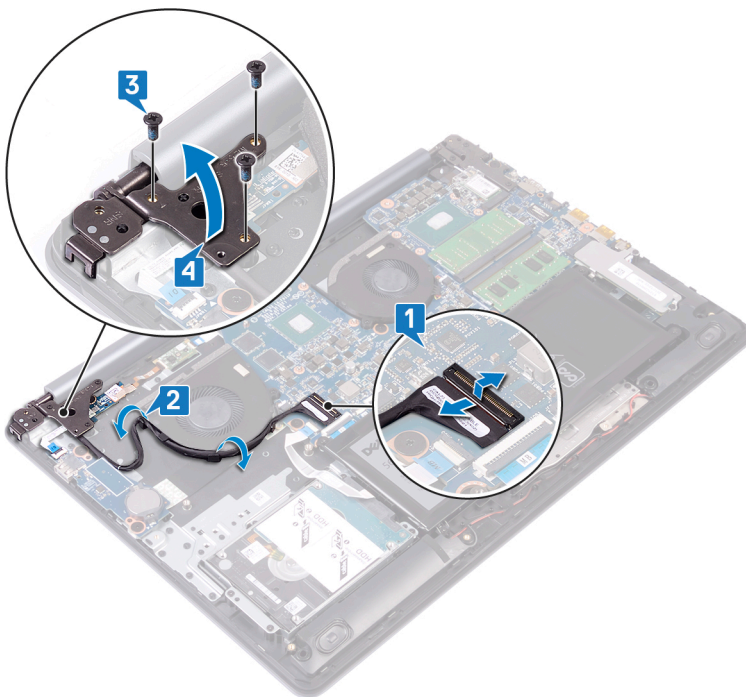

- 5 Aprire il dispositivo di chiusura e scollegare il cavo della scheda del pulsante di alimentazione dalla scheda di I/O.
- 6 Rimuovere il nastro che fissa la scheda del pulsante di accensione al gruppo del supporto per i polsi e tastiera.
- 7 Rimuovere la vite (M2x2) che fissa la scheda del pulsante di accensione al gruppo del supporto per i polsi e tastiera.

- 8 Liberare la scheda del pulsante di alimentazione dalle linguette ed estrarre la scheda del pulsante di accensione insieme con il cavo dal gruppo del supporto per i polsi e tastiera.

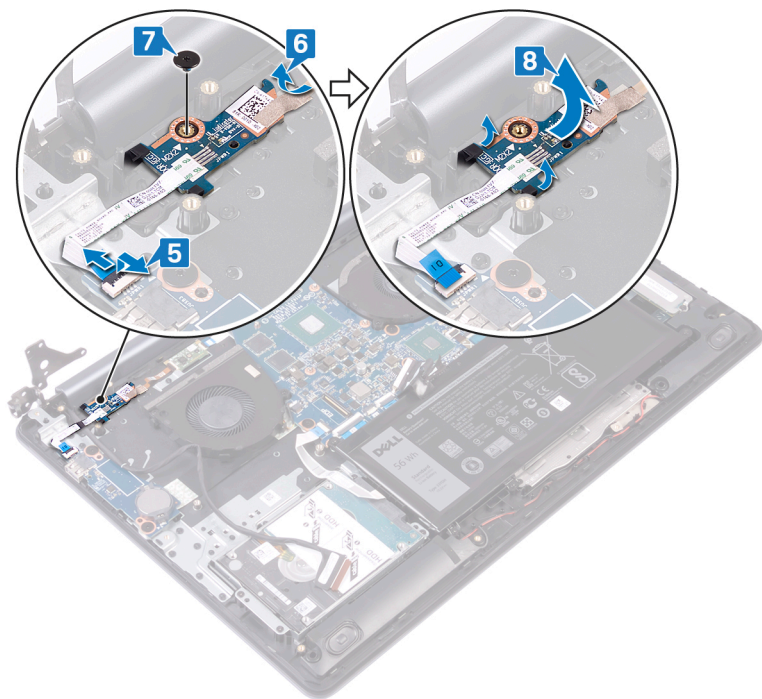

# Ricollocamento della scheda del pulsante di Accensione

**AVVERTENZA:** Prima di effettuare interventi sui componenti interni del computer, leggere le informazioni sulla sicurezza fornite con il computer e seguire la procedura in [Prima degli interventi sui componenti interni del computer](#). Dopo gli interventi sui componenti interni del computer, seguire le istruzioni descritte in [Dopo gli interventi sui componenti interni del computer](#). Per maggiori informazioni sulle procedure consigliate relative alla sicurezza, consultare la home page Conformità alle normative su [www.dell.com/regulatory\\_compliance](http://www.dell.com/regulatory_compliance).

## Procedura

- 1 Far scorrere la scheda del pulsante di alimentazione nelle linguette sul gruppo del supporto per i polsi e tastiera e allineare il foro della vite sulla scheda del pulsante di alimentazione a quello sul gruppo del supporto per i polsi e tastiera.
- 2 Riposizionare la vite (M2x2) che fissa la scheda del pulsante di accensione al gruppo di poggiapolsi e tastiera.
- 3 Far aderire il nastro che fissa il cavo della scheda del pulsante di accensione al gruppo del supporto per i polsi e tastiera.
- 4 Far scorrere il cavo del pulsante di alimentazione nella scheda di sistema di I/O e chiudere l'apposito dispositivo per fissare il cavo.

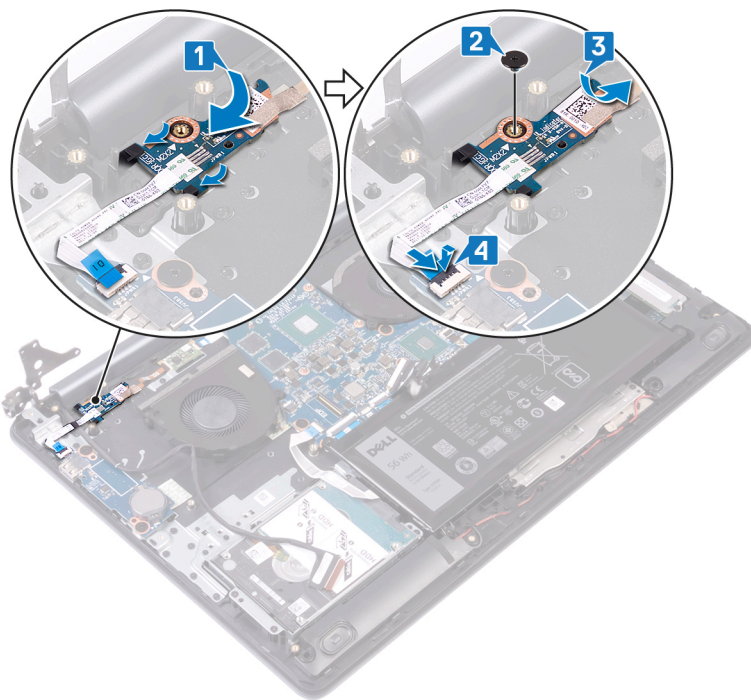

- 5 Chiudere il cardine sinistro.
- 6 Riposizionare le 3 viti (M2.5x5) che fissano il cardine sinistro al gruppo di poggiapolsi e tastiera.
- 7 Instradare il cavo dell'altoparlante nelle guide di instradamento sul gruppo della ventola e di poggiapolsi e tastiera.
- 8 Far scorrere il cavo dello schermo all'interno del connettore sulla scheda di sistema e premere sul dispositivo di chiusura.

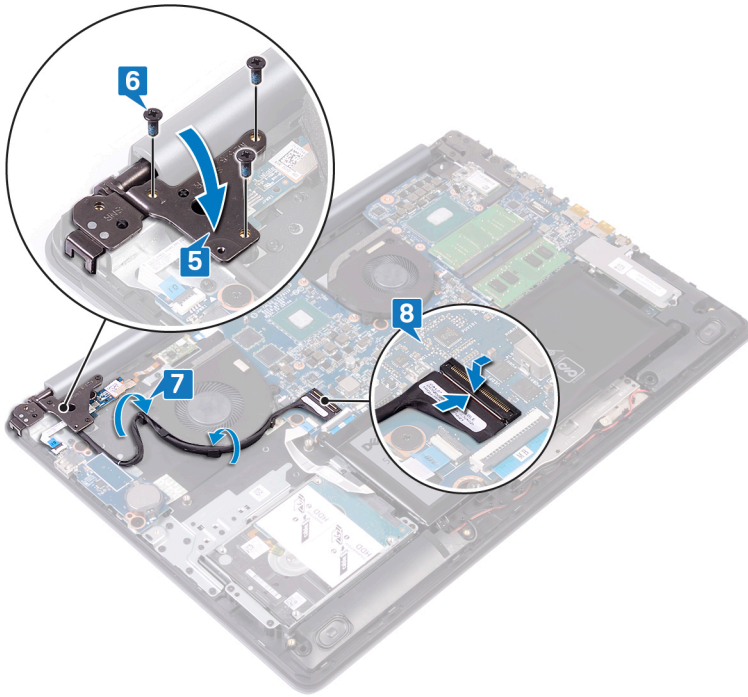

## Post-requisiti

Ricollocare il coperchio della base.

# Rimozione della scheda di sistema

**⚠ AVVERTENZA:** Prima di effettuare interventi sui componenti interni del computer, leggere le informazioni sulla sicurezza fornite con il computer e seguire la procedura in [Prima degli interventi sui componenti interni del computer](#). Dopo gli interventi sui componenti interni del computer, seguire le istruzioni descritte in [Dopo gli interventi sui componenti interni del computer](#). Per maggiori informazioni sulle procedure consigliate relative alla sicurezza, consultare la home page Conformità alle normative su [www.dell.com/regulatory\\_compliance](http://www.dell.com/regulatory_compliance).

**ⓘ N.B.:** Il Numero di servizio del computer è memorizzato nella scheda di sistema. Inserire il Numero di servizio nel programma di configurazione del BIOS dopo aver ricollocato la scheda di sistema.

**ⓘ N.B.:** Il ricollocamento della scheda di sistema annulla eventuali modifiche apportate al BIOS mediante il programma di configurazione del sistema. È necessario apportare nuovamente le modifiche appropriate dopo aver ricollocato la scheda di sistema.

**ⓘ N.B.:** Prima di scollegare i cavi dalla scheda di sistema, prendere nota dell'ubicazione dei connettori, così da poterli ricollegare correttamente dopo aver ricollocato la scheda di sistema.

## Prerequisiti

- 1 Rimuovere il [coperchio della base](#).
- 2 Rimuovere la [batteria](#).
- 3 Rimuovere i [moduli di memoria](#).
- 4 Rimuovere la [scheda senza fili](#).
- 5 Rimuovere l'[unità a stato solido/Intel Optane](#).
- 6 Rimuovere il [dissipatore di calore](#).

## Procedura

- 1 Rimuovere le tre viti ((M2.5x5) che fissano il cardine destro alla scheda di sistema.
- 2 Aprire il cardine destro.

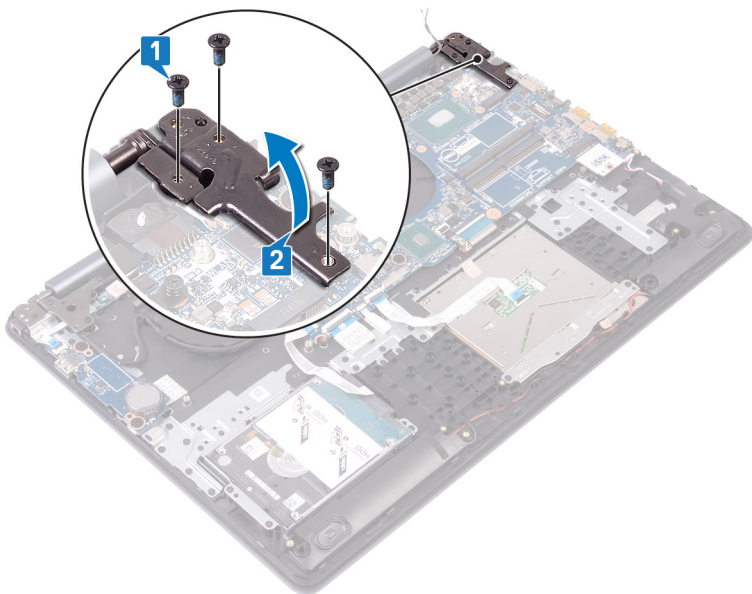

- 3 Scollegare il cavo della ventola della scheda grafica.
- 4 Aprire il dispositivo di chiusura e scollegare il cavo del gruppo schermo.
- 5 Aprire il dispositivo di chiusura e scollegare il cavo del disco rigido.
- 6 Aprire il dispositivo di chiusura e scollegare il cavo della scheda di I/O.
- 7 Aprire il dispositivo di chiusura e scollegare il cavo del lettore di impronte digitali.
- 8 Aprire il dispositivo di chiusura e scollegare il cavo del touchpad.
- 9 Aprire il dispositivo di chiusura e scollegare il cavo della retroilluminazione della tastiera.
- 10 Aprire il dispositivo di chiusura e scollegare il cavo della tastiera.
- 11 Scollegare il cavo degli altoparlanti.
- 12 Scollegamento del cavo della porta dell'adattatore di alimentazione.

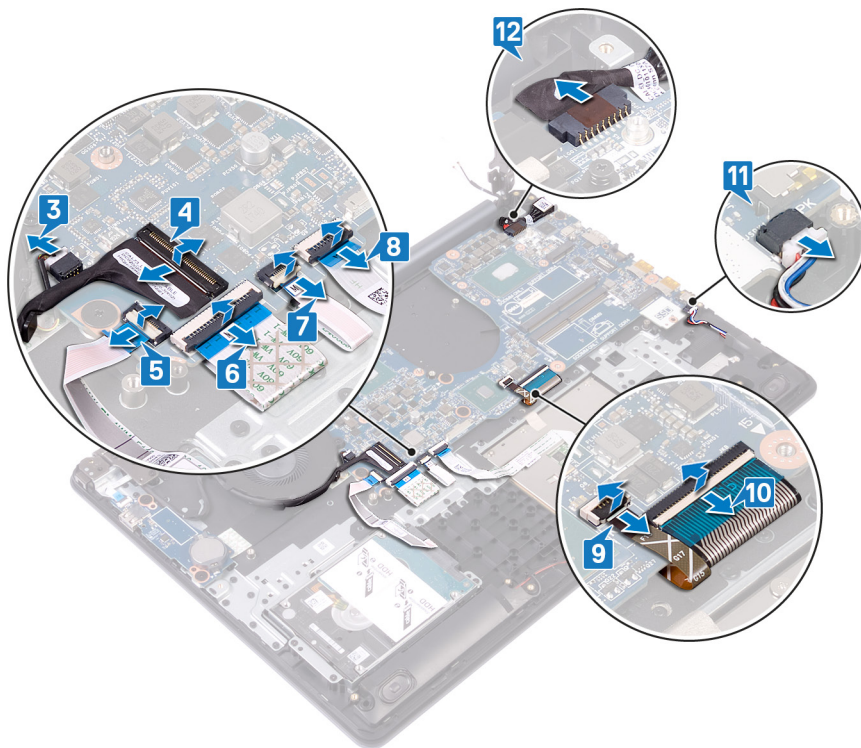

- 13 Rimuovere le 4 viti (M2.5x2.5) che fissano la scheda di sistema al gruppo di poggiapolsi e tastiera.

14 Sollevare la scheda di sistema dal gruppo del supporto per i polsi e tastiera.

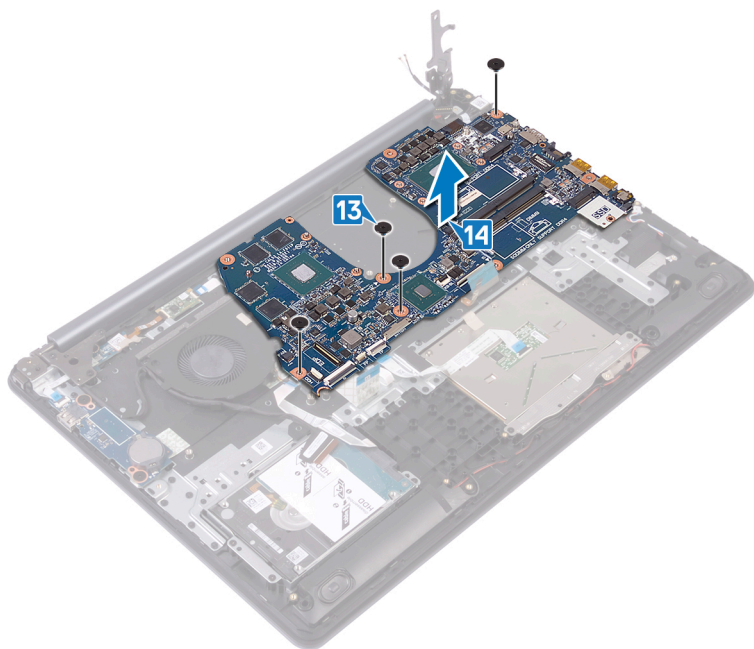

## Ricollocamento della scheda di sistema

**⚠ AVVERTENZA:** Prima di effettuare interventi sui componenti interni del computer, leggere le informazioni sulla sicurezza fornite con il computer e seguire la procedura in [Prima degli interventi sui componenti interni del computer](#). Dopo gli interventi sui componenti interni del computer, seguire le istruzioni descritte in [Dopo gli interventi sui componenti interni del computer](#). Per maggiori informazioni sulle procedure consigliate relative alla sicurezza, consultare la home page Conformità alle normative su [www.dell.com/regulatory\\_compliance](http://www.dell.com/regulatory_compliance).

**ⓘ N.B.:** Il Numero di servizio del computer è memorizzato nella scheda di sistema. Inserire il Numero di servizio nel programma di configurazione del BIOS dopo aver ricollocato la scheda di sistema.

**ⓘ N.B.:** Il ricollocamento della scheda di sistema annulla eventuali modifiche apportate al BIOS mediante il programma di configurazione del sistema. È necessario apportare nuovamente le modifiche appropriate dopo aver ricollocato la scheda di sistema.

### Procedura

- 1 Allineare il foro della vite sulla scheda di sistema a quello sul gruppo del supporto per i polsi e tastiera.
- 2 Ricollocare le 4 viti (M2.5x2.5) che fissano la scheda di sistema al gruppo del supporto per i polsi e tastiera.

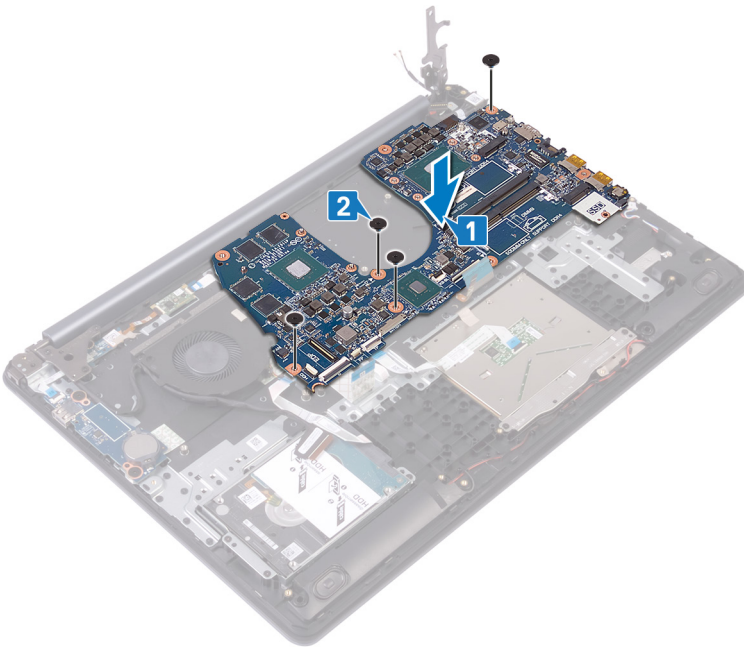

- 3 Collegare il cavo della porta dell'adattatore di alimentazione.
- 4 Collegare il cavo degli altoparlanti.
- 5 Chiudere il dispositivo di chiusura e collegare il cavo della tastiera.
- 6 Chiudere il dispositivo di chiusura e collegare il cavo della retroilluminazione della tastiera.
- 7 Chiudere il dispositivo di chiusura e collegare il cavo del touchpad.
- 8 Chiudere il dispositivo di chiusura e collegare il lettore di impronte digitali.
- 9 Chiudere il dispositivo di chiusura e collegare il cavo della scheda di I/O.
- 10 Chiudere il dispositivo di chiusura e collegare il cavo del disco rigido.

- 11 Chiudere il dispositivo di chiusura e collegare il cavo del gruppo dello schermo.
- 12 Collegare il cavo della ventola della scheda video alla scheda di sistema.

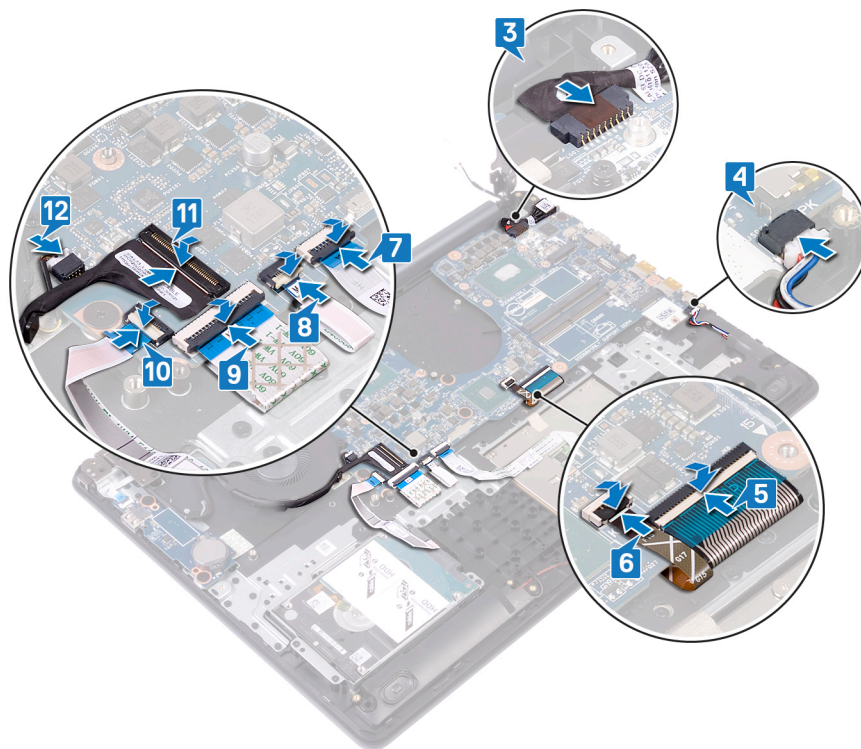

- 13 Chiudere il cardine destro dello schermo.
- 14 Ricollocare le tre viti ((M2.5x5) che fissano il cardine destro alla scheda di sistema.

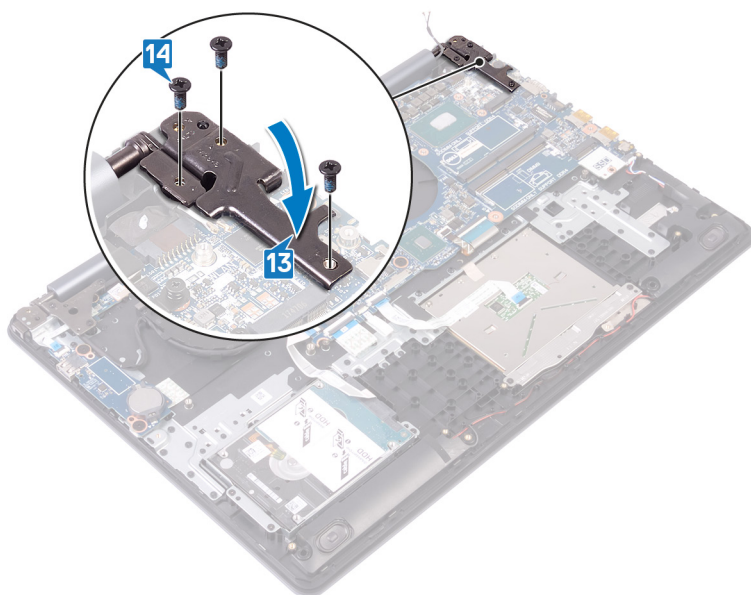

## Post-requisiti

- 1 Riposizionare il dissipatore di calore.
- 2 Ricollocare l'unità a stato solido/Intel Optane.
- 3 Ricollocare la scheda senza fili.
- 4 Ricollocare i moduli di memoria.

- 5 Ricollocare la [batteria](#).
- 6 Ricollocare il [coperchio della base](#).

## Inserimento del numero di servizio nel BIOS

- 1 Accendere o riavviare il computer.
- 2 Per accedere al programma di installazione del BIOS, premere F2 quando viene visualizzato il logo DELL.
- 3 Passare alla scheda **Principale** e immettere il Numero di servizio nel campo **Ingresso Numero di servizio**.

 **N.B.:** Il Numero di servizio è l'identificatore alfanumerico sul retro del computer.

# Rimozione del pulsante di accensione con lettore di impronte digitali

**⚠ AVVERTENZA:** Prima di effettuare interventi sui componenti interni del computer, leggere le informazioni sulla sicurezza fornite con il computer e seguire la procedura in [Prima degli interventi sui componenti interni del computer](#). Dopo gli interventi sui componenti interni del computer, seguire le istruzioni descritte in [Dopo gli interventi sui componenti interni del computer](#). Per maggiori informazioni sulle procedure consigliate relative alla sicurezza, consultare la home page Conformità alle normative su [www.dell.com/regulatory\\_compliance](http://www.dell.com/regulatory_compliance).

**📌 N.B.:** Solo per i computer dotati di lettore di impronte digitali.

## Prerequisiti

- 1 Rimuovere il [coperchio della base](#).
- 2 Rimuovere la [batteria](#).
- 3 Rimuovere l'[unità a stato solido/Intel Optane](#).
- 4 Rimuovere la [ventola](#).
- 5 Rimuovere il [dissipatore di calore](#).
- 6 Rimuovere la [scheda senza fili](#).
- 7 Rimuovere la [scheda del pulsante di alimentazione](#).
- 8 Rimuovere la [scheda di sistema](#).
- 9 Rimuovere il [gruppo dello schermo](#).

## Procedura

- 1 Rimuovere il cavo del lettore di impronte digitali dal gruppo di poggiapolsi e tastiera.
- 2 Rimuovere la vite (M2x2) che fissa il pulsante di accensione al gruppo del supporto per i polsi e tastiera.
- 3 Utilizzando un graffietto in plastica, rilasciare la scheda del lettore di impronte digitali dal gruppo di poggiapolsi e tastiera.
- 4 Sollevare il pulsante di alimentazione, assieme al relativo cavo, dal gruppo del supporto per i polsi e tastiera.

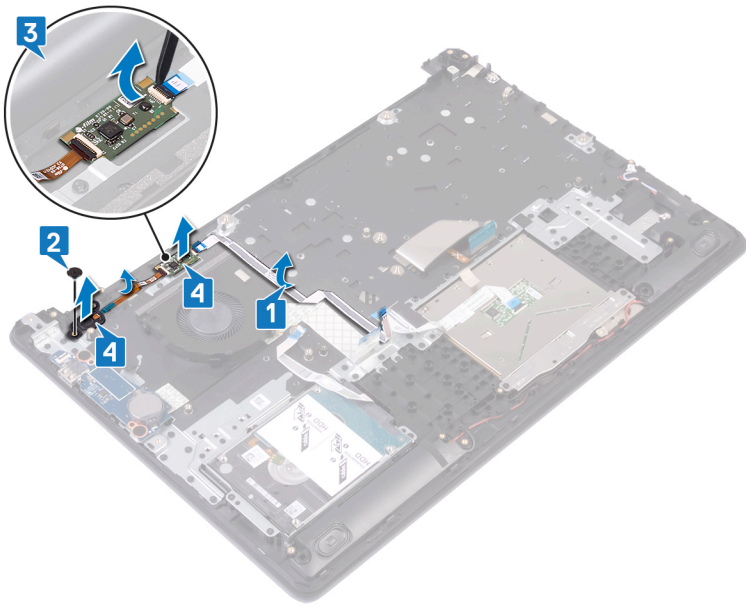

# Ricollocamento del pulsante di accensione con lettore di impronte digitali

**⚠ AVVERTENZA:** Prima di effettuare interventi sui componenti interni del computer, leggere le informazioni sulla sicurezza fornite con il computer e seguire la procedura in [Prima degli interventi sui componenti interni del computer](#). Dopo gli interventi sui componenti interni del computer, seguire le istruzioni descritte in [Dopo gli interventi sui componenti interni del computer](#). Per maggiori informazioni sulle procedure consigliate relative alla sicurezza, consultare la home page Conformità alle normative su [www.dell.com/regulatory\\_compliance](http://www.dell.com/regulatory_compliance).

① **N.B.:** Solo per i computer dotati di lettore di impronte digitali.

## Procedura

- 1 Servendosi dei supporti di allineamento, allineare il pulsante di alimentazione sul gruppo del supporto per i polsi e tastiera.
- 2 Far scorrere e posizionare il pulsante di alimentazione negli slot sul gruppo di poggiapolsi e tastiera.
- 3 Ricollocare la vite (M2x2) che fissa il pulsante di accensione al gruppo del supporto per i polsi e tastiera.
- 4 Far aderire il cavo del lettore di impronte digitali al gruppo di poggiapolsi e tastiera.

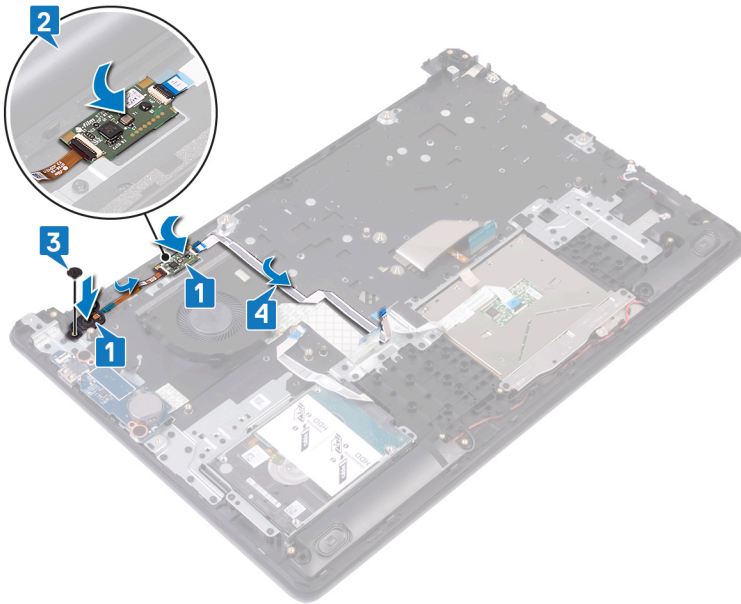

## Post-requisiti

- 1 Ricollocare il [gruppo dello schermo](#).
- 2 Ricollocare la [scheda di sistema](#).
- 3 Ricollocare la [scheda di Accensione](#).
- 4 Ricollocare la [scheda senza fili](#).
- 5 Riposizionare il [dissipatore di calore](#).

- 6 Riposizionare la [ventola](#).
- 7 Ricollocare l'[unità a stato solido/Intel Optane](#).
- 8 Ricollocare la [batteria](#).
- 9 Ricollocare il [coperchio della base](#).

# Rimozione del gruppo del supporto per i polsi e tastiera

**AVVERTENZA:** Prima di effettuare interventi sui componenti interni del computer, leggere le informazioni sulla sicurezza fornite con il computer e seguire la procedura in [Prima degli interventi sui componenti interni del computer](#). Dopo gli interventi sui componenti interni del computer, seguire le istruzioni descritte in [Dopo gli interventi sui componenti interni del computer](#). Per maggiori informazioni sulle procedure consigliate relative alla sicurezza, consultare la home page Conformità alle normative su [www.dell.com/regulatory\\_compliance](http://www.dell.com/regulatory_compliance).

## Prerequisiti

- 1 Rimuovere il [coperchio della base](#).
- 2 Rimuovere la [batteria](#).
- 3 Rimuovere la [ventola](#).
- 4 Rimuovere l'[unità a stato solido/Intel Optane](#).
- 5 Rimuovere la [scheda senza fili](#).
- 6 Rimuovere gli [altoparlanti](#).
- 7 Rimuovere il [disco rigido](#).
- 8 Rimuovere il [touchpad](#).
- 9 Rimuovere la porta dell'[adattatore di alimentazione](#).
- 10 Rimuovere il [gruppo dello schermo](#).
- 11 Rimuovere la [scheda di I/O](#).
- 12 Rimuovere la [scheda del pulsante di accensione](#) (consultare ).
- 13 Rimuovere la [scheda di sistema](#).
- 14 Rimuovere il [pulsante di accensione con lettore di impronte digitali](#) (opzionale).

## Procedura

Dopo aver eseguito tutti i passaggi descritti in precedenza, rimane il gruppo di poggipolsi e tastiera.



# Ricollocamento del gruppo del supporto per i polsi e tastiera

**⚠ AVVERTENZA:** Prima di effettuare interventi sui componenti interni del computer, leggere le informazioni sulla sicurezza fornite con il computer e seguire la procedura in [Prima degli interventi sui componenti interni del computer](#). Dopo gli interventi sui componenti interni del computer, seguire le istruzioni descritte in [Dopo gli interventi sui componenti interni del computer](#). Per maggiori informazioni sulle procedure consigliate relative alla sicurezza, consultare la home page Conformità alle normative su [www.dell.com/regulatory\\_compliance](http://www.dell.com/regulatory_compliance).

## Procedura

Posizionare il gruppo del supporto per i polsi e tastiera su una superficie piana.

## Post-requisiti

- 1 Riposizionare il [pulsante di alimentazione con lettore di impronte digitali](#) (opzionale).
- 2 Ricollocare la [scheda di sistema](#).
- 3 Ricollocare la [scheda di Accensione](#).
- 4 Ricollocare la [scheda di I/O](#).
- 5 Ricollocare il [gruppo dello schermo](#).
- 6 Ricollocare la [porta dell'adattatore di alimentazione](#) (opzionale).
- 7 Sostituire il [touchpad](#).
- 8 Ricollocare il [disco rigido](#).
- 9 Ricollocare gli [altoparlanti](#).
- 10 Ricollocare la [scheda senza fili](#).
- 11 Ricollocare l'[unità a stato solido/Intel Optane](#).
- 12 Riposizionare la [ventola](#).
- 13 Ricollocare la [batteria](#).
- 14 Ricollocare il [coperchio della base](#).

# Rimozione della cornice dello schermo

**AVVERTENZA:** Prima di effettuare interventi sui componenti interni del computer, leggere le informazioni sulla sicurezza fornite con il computer e seguire la procedura in [Prima degli interventi sui componenti interni del computer](#). Dopo gli interventi sui componenti interni del computer, seguire le istruzioni descritte in [Dopo gli interventi sui componenti interni del computer](#). Per maggiori informazioni sulle procedure consigliate relative alla sicurezza, consultare la home page Conformità alle normative su [www.dell.com/regulatory\\_compliance](http://www.dell.com/regulatory_compliance).

## Prerequisiti

- 1 Rimuovere il [coperchio della base](#).
- 2 Rimuovere la [scheda senza fili](#).
- 3 Rimuovere il [gruppo dello schermo](#).

## Procedura

- 1 Utilizzando le dita, sollevare la cornice dello schermo dal bordo esterno superiore sinistro del gruppo dell'antenna e del coperchio posteriore dello schermo.
- 2 Rimuovere la cornice dello schermo dal gruppo del coperchio posteriore dello schermo e antenna.

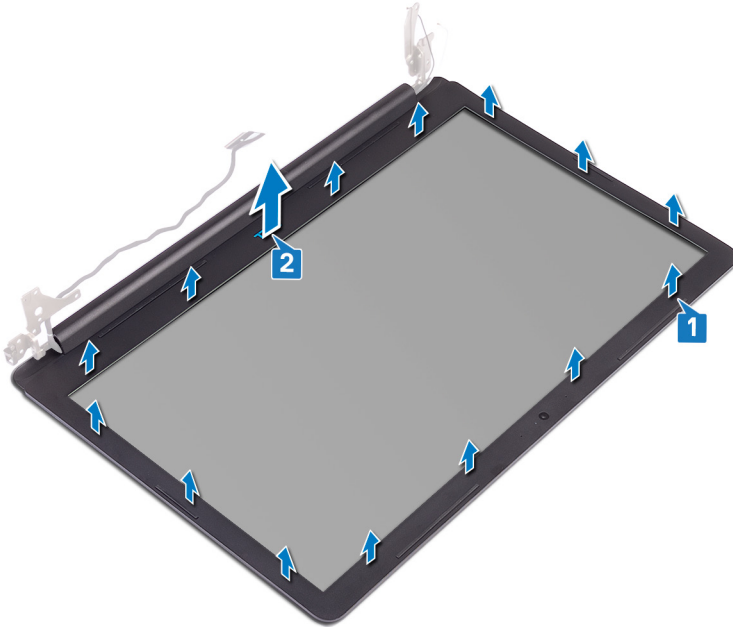

## Ricollocamento della cornice dello schermo

**AVVERTENZA:** Prima di effettuare interventi sui componenti interni del computer, leggere le informazioni sulla sicurezza fornite con il computer e seguire la procedura in [Prima degli interventi sui componenti interni del computer](#). Dopo gli interventi sui componenti interni del computer, seguire le istruzioni descritte in [Dopo gli interventi sui componenti interni del computer](#). Per maggiori informazioni sulle procedure consigliate relative alla sicurezza, consultare la home page Conformità alle normative su [www.dell.com/regulatory\\_compliance](http://www.dell.com/regulatory_compliance).

### Procedura

- 1 Allineare la cornice dello schermo col gruppo del coperchio posteriore dello schermo e antenna.
- 2 Far scattare delicatamente la cornice dello schermo in posizione.

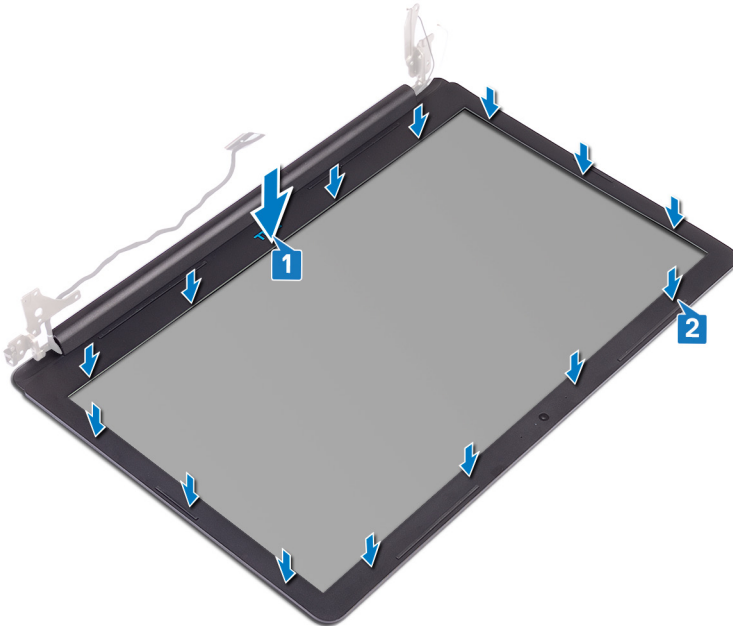

### Post-requisiti

- 1 Ricollocare il [gruppo dello schermo](#).
- 2 Ricollocare la [scheda senza fili](#).
- 3 Ricollocare il [coperchio della base](#).

# Rimozione della fotocamera

**AVVERTENZA:** Prima di effettuare interventi sui componenti interni del computer, leggere le informazioni sulla sicurezza fornite con il computer e seguire la procedura in [Prima degli interventi sui componenti interni del computer](#). Dopo gli interventi sui componenti interni del computer, seguire le istruzioni descritte in [Dopo gli interventi sui componenti interni del computer](#). Per maggiori informazioni sulle procedure consigliate relative alla sicurezza, consultare la home page Conformità alle normative su [www.dell.com/regulatory\\_compliance](http://www.dell.com/regulatory_compliance).

## Prerequisiti

- 1 Rimuovere il [coperchio della base](#).
- 2 Rimuovere la [scheda senza fili](#).
- 3 Rimuovere il [gruppo dello schermo](#).
- 4 Rimuovere la [cornice dello schermo](#).
- 5 Rimuovere il [pannello dello schermo](#).

## Procedura

- 1 Utilizzando un graffietto in plastica, fare leva e sollevare delicatamente la fotocamera dal gruppo dell'antenna e del coperchio posteriore dello schermo.
- 2 Scollegare il cavo della fotocamera dal modulo fotocamera.
- 3 Sollevare il modulo della fotocamera dal gruppo del coperchio posteriore dello schermo e antenna.

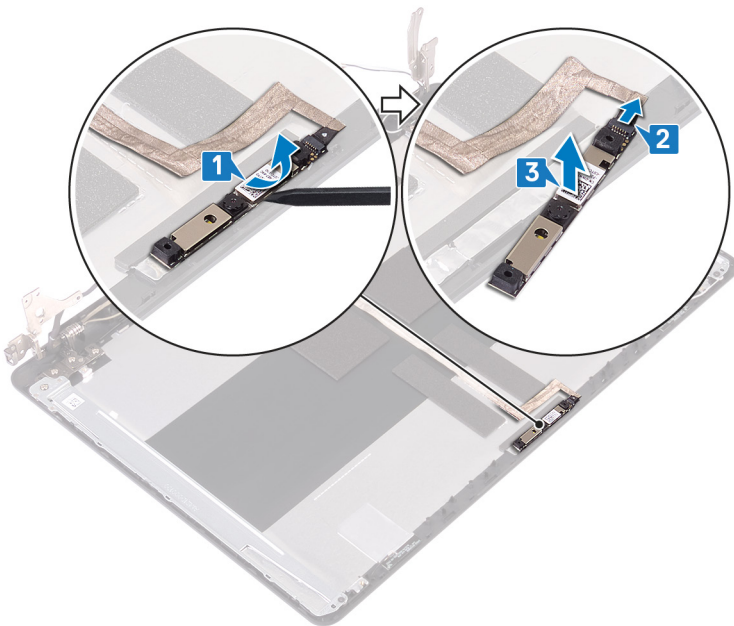

# Ricollocamento della fotocamera

**AVVERTENZA:** Prima di effettuare interventi sui componenti interni del computer, leggere le informazioni sulla sicurezza fornite con il computer e seguire la procedura in [Prima degli interventi sui componenti interni del computer](#). Dopo gli interventi sui componenti interni del computer, seguire le istruzioni descritte in [Dopo gli interventi sui componenti interni del computer](#). Per maggiori informazioni sulle procedure consigliate relative alla sicurezza, consultare la home page Conformità alle normative su [www.dell.com/regulatory\\_compliance](http://www.dell.com/regulatory_compliance).

## Procedura

- 1 Collegare il cavo della fotocamera al modulo fotocamera.
- 2 Seguendo l'apposita guida, far aderire il modulo della fotocamera al gruppo del coperchio posteriore dello schermo e dell'antenna.

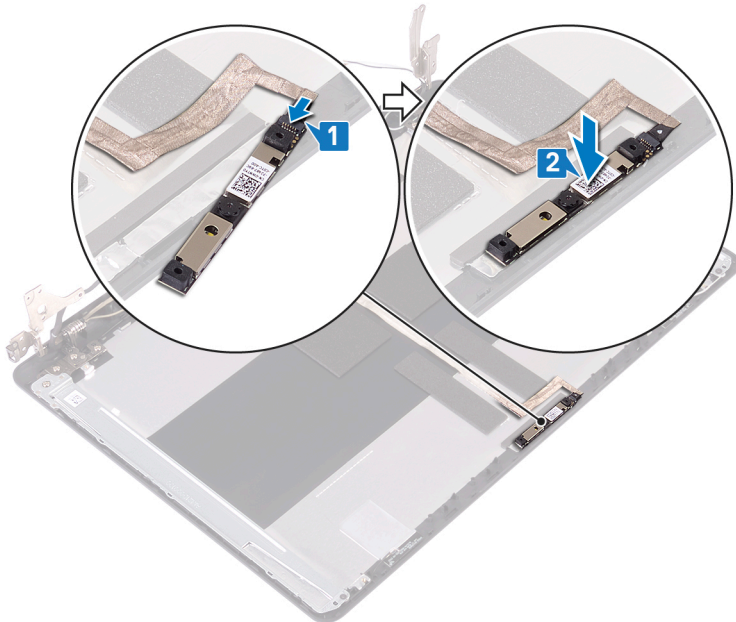

## Post-requisiti

- 1 Ricollocare il [pannello dello schermo](#).
- 2 Ricollocare la [cornice dello schermo](#).
- 3 Ricollocare il [gruppo dello schermo](#).
- 4 Ricollocare la [scheda senza fili](#).
- 5 Ricollocare il [coperchio della base](#).

# Rimozione del pannello dello schermo

**AVVERTENZA:** Prima di effettuare interventi sui componenti interni del computer, leggere le informazioni sulla sicurezza fornite con il computer e seguire la procedura in [Prima degli interventi sui componenti interni del computer](#). Dopo gli interventi sui componenti interni del computer, seguire le istruzioni descritte in [Dopo gli interventi sui componenti interni del computer](#). Per maggiori informazioni sulle procedure consigliate relative alla sicurezza, consultare la home page Conformità alle normative su [www.dell.com/regulatory\\_compliance](http://www.dell.com/regulatory_compliance).

## Prerequisiti

- 1 Rimuovere il [coperchio della base](#).
- 2 Rimuovere la [scheda senza fili](#).
- 3 Rimuovere il [gruppo dello schermo](#).
- 4 Rimuovere la [cornice dello schermo](#).

## Procedura

- 1 Rimuovere le quattro viti (M2x3) che fissano il pannello dello schermo al coperchio posteriore dello schermo e al gruppo dell'antenna.
- 2 Sollevare il pannello dello schermo e capovolgerlo.

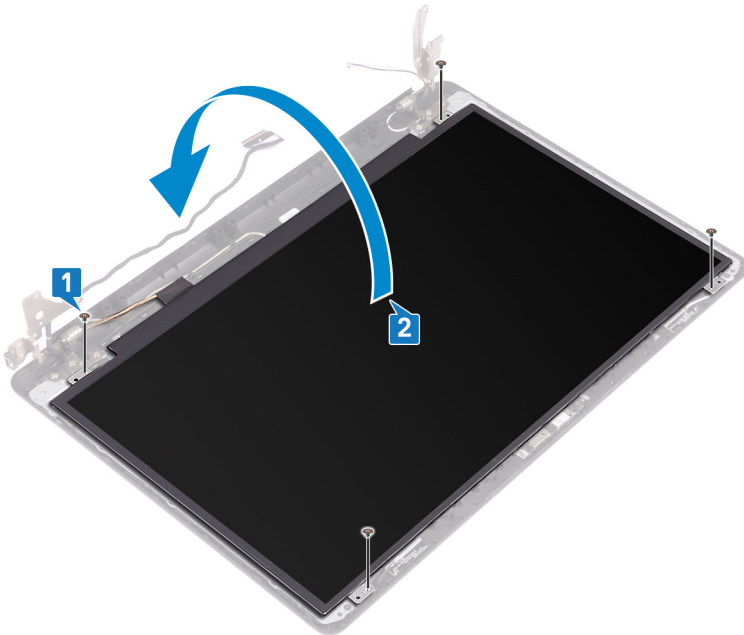

- 3 Staccare il nastro attaccato al cavo dello schermo sul retro del pannello.
- 4 Aprire il dispositivo di chiusura e scollegare il cavo dello schermo dal pannello corrispondente.
- 5 Sollevare il pannello dello schermo per separarlo dal gruppo del coperchio posteriore e dell'antenna.

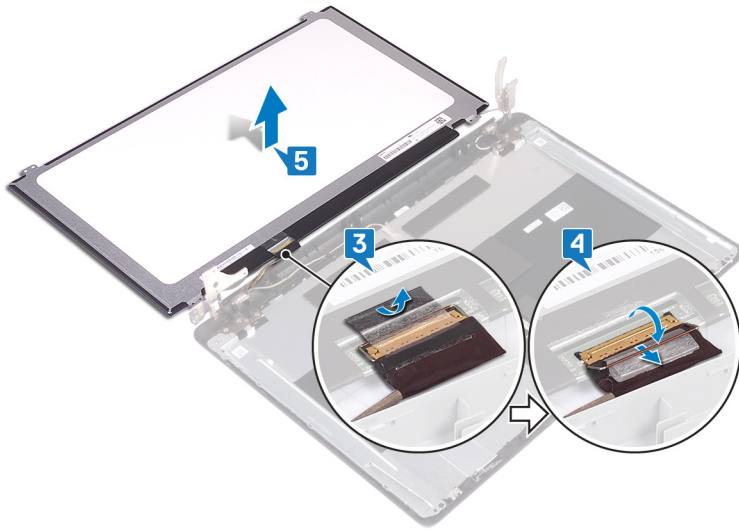

## Ricollocamento del pannello dello schermo

**AVVERTENZA:** Prima di effettuare interventi sui componenti interni del computer, leggere le informazioni sulla sicurezza fornite con il computer e seguire la procedura in [Prima degli interventi sui componenti interni del computer](#). Dopo gli interventi sui componenti interni del computer, seguire le istruzioni descritte in [Dopo gli interventi sui componenti interni del computer](#). Per maggiori informazioni sulle procedure consigliate relative alla sicurezza, consultare la home page Conformità alle normative su [www.dell.com/regulatory\\_compliance](http://www.dell.com/regulatory_compliance).

### Procedura

- 1 Collocare il pannello dello schermo su una superficie piana e pulita.
- 2 Collegare il cavo dello schermo al connettore nella parte posteriore del pannello dello schermo, quindi chiudere l'apposito dispositivo per fissare il cavo.
- 3 Far aderire il nastro adesivo che fissa il cavo dello schermo al retro del pannello.

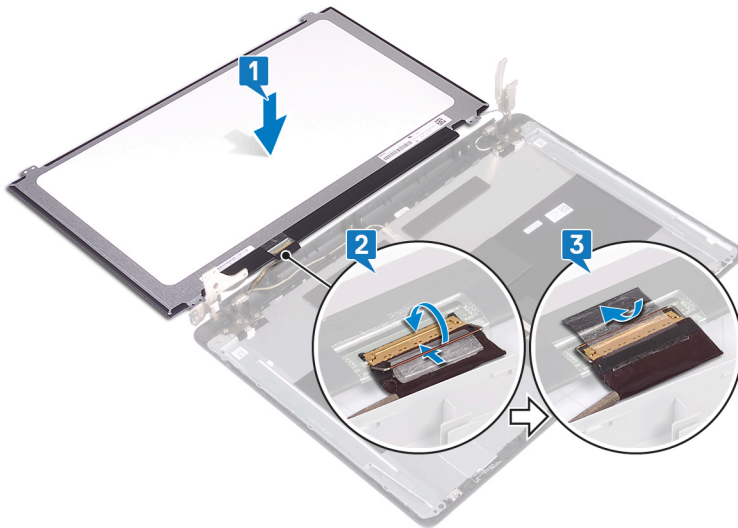

- 4 Posizionare il pannello dello schermo sul gruppo dell'antenna e del coperchio posteriore dello schermo
- 5 Allineare i fori della vite presenti sul pannello dello schermo a quelli sul gruppo del coperchio posteriore dello schermo e antenna.
- 6 Ricollocare le quattro viti (M2x3) che fissano il pannello dello schermo al gruppo del coperchio posteriore dello schermo e antenna.

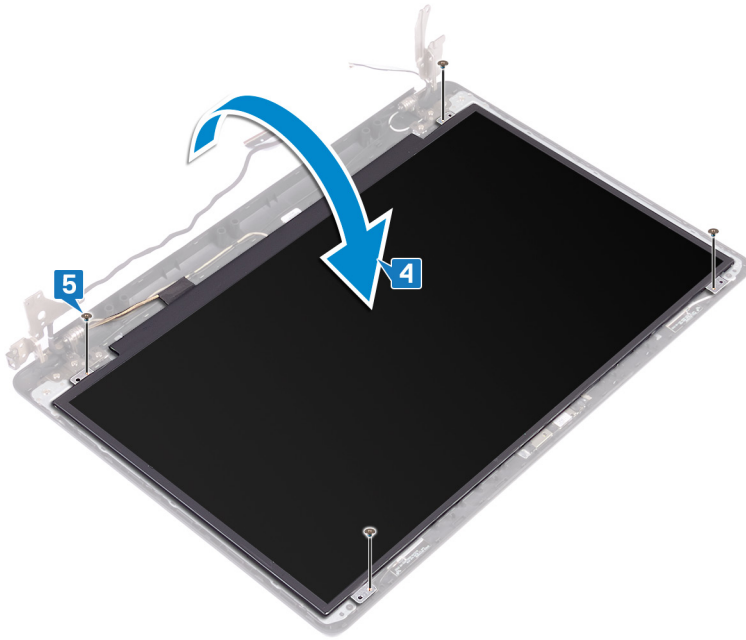

## Post-requisiti

- 1 Ricollocare la [cornice dello schermo](#).
- 2 Ricollocare il [gruppo dello schermo](#).
- 3 Ricollocare la [scheda senza fili](#).
- 4 Ricollocare il [coperchio della base](#).

# Rimozione dei cardini dello schermo

**AVVERTENZA:** Prima di effettuare interventi sui componenti interni del computer, leggere le informazioni sulla sicurezza fornite con il computer e seguire la procedura in [Prima degli interventi sui componenti interni del computer](#). Dopo gli interventi sui componenti interni del computer, seguire le istruzioni descritte in [Dopo gli interventi sui componenti interni del computer](#). Per maggiori informazioni sulle procedure consigliate relative alla sicurezza, consultare la home page Conformità alle normative su [www.dell.com/regulatory\\_compliance](http://www.dell.com/regulatory_compliance).

## Prerequisiti

- 1 Rimuovere il [coperchio della base](#).
- 2 Rimuovere la [scheda senza fili](#).
- 3 Rimuovere il [gruppo dello schermo](#).
- 4 Rimuovere la [cornice dello schermo](#).
- 5 Rimuovere il [pannello dello schermo](#).

## Procedura

- 1 Rimuovere le otto viti (M2,5x4) che fissano i cardini al coperchio posteriore dello schermo e all'antenna.
- 2 Riposizionare le due viti (M2x3) che fissano i cardini al gruppo del coperchio posteriore dello schermo e antenna.
- 3 Allontanare cardini e staffe dall'antenna e dal coperchio posteriore dello schermo.

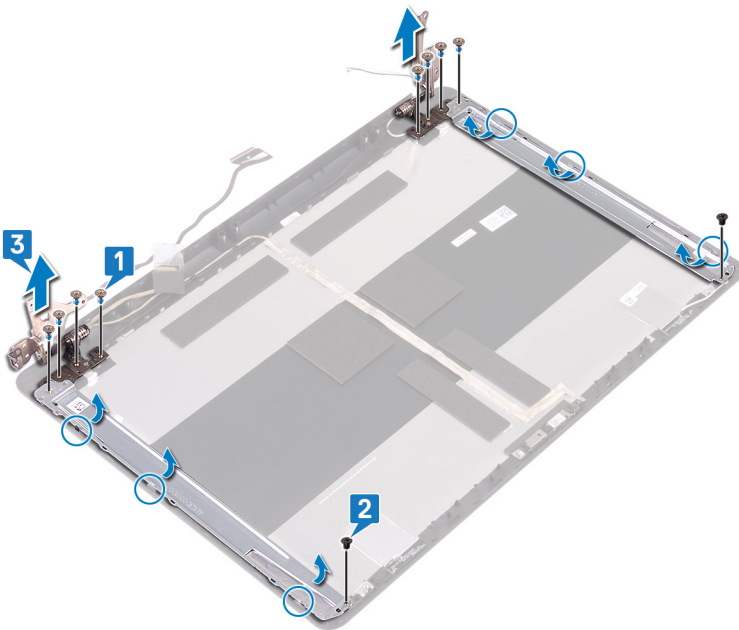

## Ricollocamento dei cardini dello schermo

**AVVERTENZA:** Prima di effettuare interventi sui componenti interni del computer, leggere le informazioni sulla sicurezza fornite con il computer e seguire la procedura in [Prima degli interventi sui componenti interni del computer](#). Dopo gli interventi sui componenti interni del computer, seguire le istruzioni descritte in [Dopo gli interventi sui componenti interni del computer](#). Per maggiori informazioni sulle procedure consigliate relative alla sicurezza, consultare la home page Conformità alle normative su [www.dell.com/regulatory\\_compliance](http://www.dell.com/regulatory_compliance).

### Procedura

- 1 Allineare i fori delle viti di cardini e staffe a quelli sul gruppo del coperchio posteriore dello schermo e dell'antenna.
- 2 Riposizionare le due viti (M1,6x2) che fissano i cardini al coperchio posteriore dello schermo e all'antenna.
- 3 Riposizionare le otto viti (M2,5x4) che fissano i cardini al coperchio posteriore dello schermo e all'antenna.

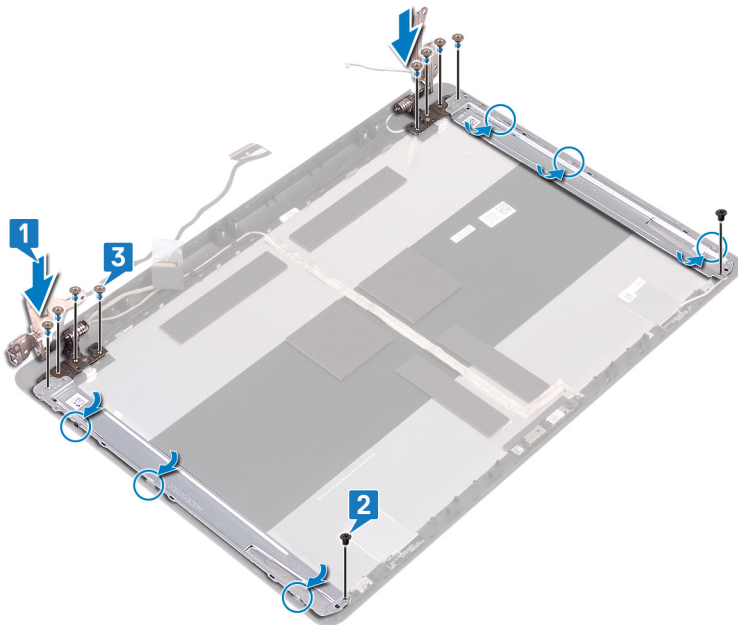

### Post-requisiti

- 1 Ricollocare il [pannello dello schermo](#).
- 2 Ricollocare la [cornice dello schermo](#).
- 3 Ricollocare il [gruppo dello schermo](#).
- 4 Ricollocare la [scheda senza fili](#).
- 5 Ricollocare il [coperchio della base](#).

# Rimozione del cavo dello schermo

**AVVERTENZA:** Prima di effettuare interventi sui componenti interni del computer, leggere le informazioni sulla sicurezza fornite con il computer e seguire la procedura in [Prima degli interventi sui componenti interni del computer](#). Dopo gli interventi sui componenti interni del computer, seguire le istruzioni descritte in [Dopo gli interventi sui componenti interni del computer](#). Per maggiori informazioni sulle procedure consigliate relative alla sicurezza, consultare la home page Conformità alle normative su [www.dell.com/regulatory\\_compliance](http://www.dell.com/regulatory_compliance).

## Prerequisiti

- 1 Rimuovere il [coperchio della base](#).
- 2 Rimuovere la [scheda senza fili](#).
- 3 Rimuovere il [gruppo dello schermo](#).
- 4 Rimuovere la [cornice dello schermo](#).
- 5 Rimuovere il [pannello dello schermo](#).
- 6 Rimuovere i [cardini dello schermo](#).

## Procedura

- 1 Scollegare il cavo della fotocamera dal modulo fotocamera.
- 2 Prendere nota dell'instradamento del cavo dello schermo e rimuoverlo dalle guide di instradamento sul gruppo di antenna e coperchio posteriore dello schermo.
- 3 Rimuovere il cavo dello schermo dal gruppo di antenna e coperchio posteriore.

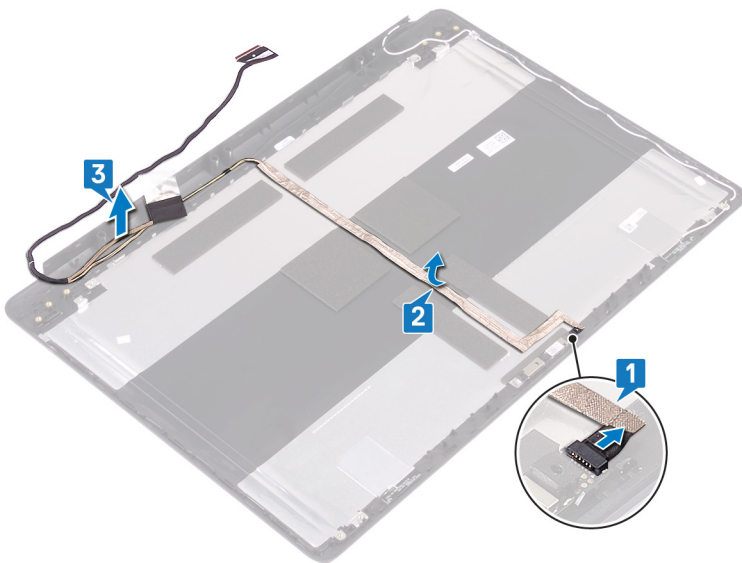

# Ricollocamento del cavo dello schermo

**AVVERTENZA:** Prima di effettuare interventi sui componenti interni del computer, leggere le informazioni sulla sicurezza fornite con il computer e seguire la procedura in [Prima degli interventi sui componenti interni del computer](#). Dopo gli interventi sui componenti interni del computer, seguire le istruzioni descritte in [Dopo gli interventi sui componenti interni del computer](#). Per maggiori informazioni sulle procedure consigliate relative alla sicurezza, consultare la home page Conformità alle normative su [www.dell.com/regulatory\\_compliance](http://www.dell.com/regulatory_compliance).

## Procedura

- 1 Instradare il cavo dello schermo nel gruppo del coperchio posteriore dello schermo e antenna.
- 2 Indirizzare il cavo della fotocamera attraverso le guide di instradamento sul gruppo del coperchio posteriore dello schermo e antenna.
- 3 Far scorrere il cavo della fotocamera all'interno del connettore sul modulo della fotocamera per fissare il cavo.

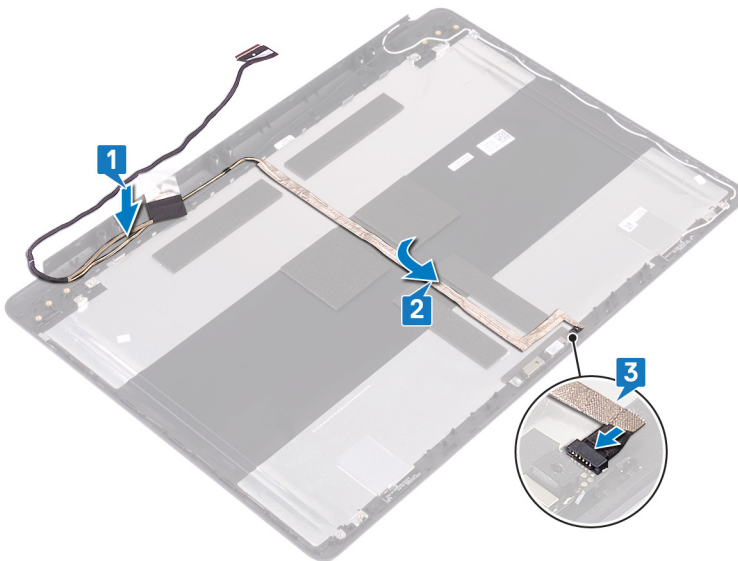

## Post-requisiti

- 1 Ricollocare i [cardini dello schermo](#).
- 2 Ricollocare il [pannello dello schermo](#).
- 3 Ricollocare la [cornice dello schermo](#).
- 4 Ricollocare il [gruppo dello schermo](#).
- 5 Ricollocare la [scheda senza fili](#).
- 6 Ricollocare il [coperchio della base](#).

# Rimozione del gruppo coperchio posteriore dello schermo e antenna

**AVVERTENZA:** Prima di effettuare interventi sui componenti interni del computer, leggere le informazioni sulla sicurezza fornite con il computer e seguire la procedura in [Prima degli interventi sui componenti interni del computer](#). Dopo gli interventi sui componenti interni del computer, seguire le istruzioni descritte in [Dopo gli interventi sui componenti interni del computer](#). Per maggiori informazioni sulle procedure consigliate relative alla sicurezza, consultare la home page Conformità alle normative su [www.dell.com/regulatory\\_compliance](http://www.dell.com/regulatory_compliance).

## Prerequisiti

- 1 Rimuovere il [coperchio della base](#).
- 2 Rimuovere la [scheda senza fili](#).
- 3 Rimuovere il [gruppo dello schermo](#).
- 4 Rimuovere la [cornice dello schermo](#).
- 5 Rimuovere la [fotocamera](#).
- 6 Rimuovere il [pannello dello schermo](#).
- 7 Rimuovere i [cardini dello schermo](#).
- 8 Rimuovere il [cavo dello schermo](#).

## Procedura

Dopo avere eseguito i passaggi precedenti, rimane solo il gruppo dell'antenna e del coperchio posteriore dello schermo.



# Ricollocamento del coperchio posteriore dello schermo e antenna

**⚠ AVVERTENZA:** Prima di effettuare interventi sui componenti interni del computer, leggere le informazioni sulla sicurezza fornite con il computer e seguire la procedura in [Prima degli interventi sui componenti interni del computer](#). Dopo gli interventi sui componenti interni del computer, seguire le istruzioni descritte in [Dopo gli interventi sui componenti interni del computer](#). Per maggiori informazioni sulle procedure consigliate relative alla sicurezza, consultare la home page Conformità alle normative su [www.dell.com/regulatory\\_compliance](http://www.dell.com/regulatory_compliance).

## Procedura

Collocare il gruppo del coperchio posteriore dello schermo e antenna su una superficie piana e pulita.

## Post-requisiti

- 1 Ricollocare il [cavo dello schermo](#).
- 2 Ricollocare i [cardini dello schermo](#).
- 3 Ricollocare il [pannello dello schermo](#).
- 4 Ricollocare la [fotocamera](#).
- 5 Ricollocare la [cornice dello schermo](#).
- 6 Ricollocare il [gruppo dello schermo](#).
- 7 Ricollocare la [scheda senza fili](#).
- 8 Ricollocare il [coperchio della base](#).

## Download dei driver

### Download del driver audio

- 1 Accendere il computer.
- 2 Accedere al sito Web [www.dell.com/support](http://www.dell.com/support).
- 3 Fare clic su **Product support (Supporto prodotto)** , immettere il Numero di Servizio del computer e quindi fare clic su **Submit (Invia)** .

**i** **N.B.:** Se non si dispone del Numero di Servizio, utilizzare la funzione di rilevamento automatico o ricercare manualmente il modello del computer.

- 4 Fare clic su **Drivers & downloads (Driver e download) > Find it myself (Provvederò da solo)**.
- 5 Far scorrere la pagina verso il basso ed espandere **Audio**.
- 6 Fare clic su **Download (Scarica)** per scaricare il driver audio per il computer in uso.
- 7 Al termine del download, accedere alla cartella in cui è stato salvato il file del driver audio.
- 8 Fare doppio clic sull'icona del file del driver audio e seguire le istruzioni visualizzate sullo schermo per installare il driver.

### Download del driver grafico

- 1 Accendere il computer.
- 2 Accedere al sito Web [www.dell.com/support](http://www.dell.com/support).
- 3 Fare clic su **Product support (Supporto prodotto)** , immettere il Numero di Servizio del computer e quindi fare clic su **Submit (Invia)** .

**i** **N.B.:** Se non si dispone del Numero di Servizio, utilizzare la funzione di rilevamento automatico o ricercare manualmente il modello del computer.

- 4 Fare clic su **Drivers & downloads (Driver e download) > Find it myself (Provvederò da solo)**.
- 5 Far scorrere la pagina verso il basso ed espandere **Video**.
- 6 Fare clic su **Download (Scarica)** per scaricare il driver della scheda grafica del computer in uso.
- 7 Al termine del download, accedere alla cartella in cui è stato salvato il file del driver grafico.
- 8 Effettuare un doppio tocco sull'icona del file del driver grafico e seguire le istruzioni sullo schermo.

**Tabella 3. Adattatore dello schermo in Gestione periferiche**

#### Prima dell'installazione dei driver

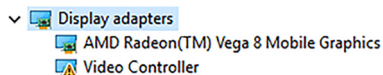

#### Dopo l'installazione dei driver

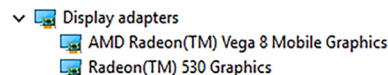

### Download del driver USB 3.0

- 1 Accendere il computer.
- 2 Accedere al sito Web [www.dell.com/support](http://www.dell.com/support).
- 3 Fare clic su **Product support (Supporto prodotto)**, immettere il Numero di Servizio del computer e quindi fare clic su **Submit (Invia)**.

**i** **N.B.:** Se non si dispone del Numero di Servizio, utilizzare la funzione di rilevamento automatico o ricercare manualmente il modello del computer.

- 4 Fare clic su **Drivers & downloads (Driver e download) > Find it myself (Provvederò da solo)**.

- 5 Scorrere la pagina verso il basso ed espandere **Chipset**.
- 6 Fare clic su **Download (Scarica)** per scaricare il driver USB 3.0 per il computer in uso.
- 7 Al termine del download, accedere alla cartella in cui è stato salvato il file del driver USB 3.0.
- 8 Fare doppio clic sull'icona del file del driver e seguire le istruzioni sullo schermo.

## Download del driver Wi-Fi

- 1 Accendere il computer.
- 2 Accedere al sito Web [www.dell.com/support](http://www.dell.com/support).
- 3 Fare clic su **Product support (Supporto prodotto)**, immettere il Numero di Servizio del computer e quindi fare clic su **Submit (Invia)**.

**i** **N.B.:** Se non si dispone del Numero di Servizio, utilizzare la funzione di rilevamento automatico o ricercare manualmente il modello del computer.

- 4 Fare clic su **Drivers & downloads (Driver e download) > Find it myself (Provvederò da solo)**.
- 5 Far scorrere la pagina verso il basso ed espandere **Network (Rete)**.
- 6 Fare clic su **Download (Scarica)** per scaricare il driver Wi-Fi per il computer in uso.
- 7 Al termine del download, accedere alla cartella in cui è stato salvato il file del driver Wi-Fi.
- 8 Fare doppio clic sull'icona del file del driver e seguire le istruzioni sullo schermo per installarlo.

## Scaricare il driver del lettore di schede multimediali

- 1 Accendere il computer.
- 2 Accedere al sito Web [www.dell.com/support](http://www.dell.com/support).
- 3 Fare clic su **Product support (Supporto prodotto)**, immettere il Numero di Servizio del computer e quindi fare clic su **Submit (Invia)**.

**i** **N.B.:** Se non si dispone del Numero di Servizio, utilizzare la funzione di rilevamento automatico o ricercare manualmente il modello del computer.

- 4 Fare clic su o toccare **Drivers & downloads (Driver e download) > Find it myself (Provvederò da solo)**.
- 5 Scorrere la pagina verso il basso ed espandere **Chipset**.
- 6 Fare clic su **Download** per scaricare il driver del lettore di schede multimediali per il computer.
- 7 Al termine del download, accedere alla cartella in cui è stato salvato il file del driver del lettore di schede.
- 8 Fare doppio clic sull'icona del file del driver del lettore di schede multimediali e seguire le istruzioni sullo schermo.

## Download del driver del chipset

- 1 Accendere il computer.
- 2 Accedere al sito Web [www.dell.com/support](http://www.dell.com/support).
- 3 Fare clic su **Product support (Supporto prodotto)**, immettere il Numero di Servizio del computer e quindi fare clic su **Submit (Invia)**.

**i** **N.B.:** Se non si dispone del Numero di Servizio, utilizzare la funzione di rilevamento automatico o ricercare manualmente il modello del computer.

- 4 Fare clic su **Drivers & Downloads (Driver e download) > Find it myself (Provvederò da solo)**.
- 5 Scorrere la pagina verso il basso ed espandere **Chipset**.
- 6 Fare clic su **Download (Scarica)** per scaricare il driver del chipset per il computer in uso.
- 7 Al termine del download, accedere alla cartella in cui è stato salvato il file del driver del chipset.
- 8 Effettuare un doppio tocco sull'icona del file del driver del chipset e seguire le istruzioni sullo schermo.

## Download del driver di rete

- 1 Accendere il computer.
- 2 Accedere al sito Web [www.dell.com/support](http://www.dell.com/support).
- 3 Fare clic su **Product support (Supporto prodotti)**, immettere il Numero di Servizio del computer e fare clic su **Submit (Invia)**.

 **N.B.:** Se non si dispone del Numero di Servizio, utilizzare la funzione di rilevamento automatico o ricercare manualmente il modello del computer.

- 4 Fare clic su **Drivers & downloads (Driver e download) > Find it myself (Provvederò da solo)**.
- 5 Scorrere la pagina verso il basso ed espandere **Network (Rete)**.
- 6 Fare clic su **Download (Scarica)** per scaricare il driver di rete per il computer in uso.
- 7 Salvare il file e, al completamento del download, accedere alla cartella in cui è stato salvato il file del driver di rete.
- 8 Fare doppio clic sull'icona del file del driver di rete e seguire le istruzioni sullo schermo.

# Installazione di sistema

**❗ N.B.: A seconda del computer e dei dispositivi installati, gli elementi elencati in questa sezione potrebbero essere visualizzati o meno.**

## Sequenza di avvio

La sequenza di avvio consente di bypassare l'avvio definito dalla configurazione del sistema e di avviare direttamente su un dispositivo specifico (ad esempio, un'unità ottica o un disco rigido). Durante il POST (Power-on Self Test), quando appare il logo Dell, è possibile:

- Accedere al programma di installazione del sistema premendo il tasto F2
- Attivare il menu di avvio temporaneo premendo il tasto F12

Il menu di avvio temporaneo visualizza i dispositivi da cui è possibile procedere all'avvio, inclusa l'opzione di diagnostica. Le opzioni di avvio sono:

- Unità estraibile (se disponibile)
- Unità STXXXX

**❗ N.B.: XXX denota il numero dell'unità SATA.**

- Unità ottica (se disponibile)
- Disco rigido SATA (se disponibile)
- Diagnostica

**❗ N.B.: Scegliendo Diagnostica, verrà mostrata la schermata ePSA diagnostics (diagnostica ePSA).**

Lo schermo della sequenza di avvio mostra inoltre le opzioni per l'accesso allo schermo della configurazione del sistema.

## Tasti di navigazione

**❗ N.B.: Per la maggior parte delle opzioni di configurazione del sistema, le modifiche effettuate sono registrate ma non hanno effetto fino al riavvio del computer.**

Tasti	Esplorazione
Freccia SU	Consente di tornare al campo precedente.
Freccia GIÙ	Consente di passare al campo successivo.
Invio	Permette di selezionare un valore nel campo prescelto (se applicabile) o di seguire il collegamento nel campo.
BARRA SPAZIATRICE	Espande o riduce una lista a scorrimento, se applicabile.
Linguetta	Porta all'area successiva.
	<b>❗ N.B.: Solo per browser con grafica normale.</b>
Esc	Passa alla pagina precedente finché non viene visualizzata la schermata principale. Premendo ESC nella schermata principale viene visualizzato un messaggio che chiede se si desidera salvare le modifiche prima di riavviare il sistema.

# Panoramica sul BIOS

**⚠ ATTENZIONE:** Se non si è utenti esperti, non modificare le impostazioni nel programma di configurazione del BIOS. Alcune modifiche possono compromettere il funzionamento del computer.

**ⓘ N.B.:** Prima di modificare il programma di configurazione del BIOS, annotare le informazioni visualizzate sulla relativa schermata per riferimento futuro.

Utilizzare il programma di configurazione del BIOS per i seguenti scopi:

- Trovare le informazioni sull'hardware installato sul computer, come la quantità di RAM e le dimensioni del disco rigido.
- Modificare le informazioni di configurazione del sistema.
- Impostare o modificare un'opzione selezionabile dall'utente, ad esempio la password utente, il tipo di disco rigido installato e abilitare o disabilitare le periferiche di base.

## Inserimento del programma di installazione del BIOS

- 1 Accendere (o riavviare) il computer.
- 2 Durante il POST, quando viene visualizzato il logo DELL, attendere fino alla visualizzazione del prompt F2, quindi premere immediatamente F2.

**ⓘ N.B.:** Il prompt F2 indica che la tastiera è stata inizializzata. Tale prompt può comparire molto rapidamente, prestare quindi estrema attenzione e premere F2. Se si preme F2 prima della comparsa del prompt, viene persa la pressione sul tasto. Se si attende troppo a lungo e compare il logo del sistema operativo, continuare ad attendere fino alla visualizzazione del desktop. Spegnerne quindi il computer e riprovare.

## Attivazione o disattivazione dell'USB nel programma di installazione del BIOS

- 1 Accendere o riavviare il computer.
- 2 Per accedere al programma di installazione del BIOS, premere F2 quando viene visualizzato il logo DELL sullo schermo. Viene visualizzato il programma di installazione del BIOS.
- 3 Nel riquadro di sinistra, selezionare **Settings (Impostazioni) > System Configuration (Configurazione sistema) > USB Configuration (Configurazione USB)**.  
La configurazione USB viene visualizzata nel riquadro di destra.
- 4 Per attivare o disattivare la porta USB esterna, selezionare o deselezionare la casella di controllo **Enable External USB Port (Attiva porta USB esterna)**, a seconda.
- 5 Salvare le impostazioni del programma di installazione del BIOS e uscire dal programma.

## Identificazione del disco rigido nel programma di installazione del BIOS

- 1 Accendere o riavviare il computer.
- 2 Per accedere al programma di installazione del BIOS, premere F2 quando viene visualizzato il logo DELL sullo schermo. In **Informazioni di sistema** nel gruppo **Generale** verrà visualizzato un elenco delle unità a disco rigido.

# Controllo della memoria di sistema nel programma di configurazione del BIOS

- 1 Accendere o riavviare il computer.
- 2 Per accedere al programma di installazione del BIOS, premere F2 quando viene visualizzato il logo DELL sullo schermo.
- 3 Nel riquadro a sinistra selezionare **Settings (Impostazioni) > General (Generale) > System Information (Informazioni di sistema)**.  
Le informazioni di memoria vengono visualizzate nel riquadro di destra.

## Opzioni di installazione del sistema

① **N.B.:** A seconda del computer e dei dispositivi installati, gli elementi elencati nella presente sezione potrebbero essere visualizzati o meno.

Tabella 4. Opzioni di installazione del sistema - Menu System information (Informazioni di sistema)

### General-System Information

#### Informazioni di sistema

BIOS Version	Visualizza il numero di versione del BIOS.
Service Tag	Visualizza il numero di servizio del computer.
Asset Tag	Visualizza il codice di matricola del computer.
Ownership Tag	Visualizza il tag di proprietà del computer.
Manufacture Date	Visualizza la data di produzione del computer.
Ownership Date	Visualizza la data di proprietà del computer.
Express Service Code	Visualizza il codice di assistenza express del computer.

#### Memory Information

Memory Installed	Visualizza la memoria del computer totale installata.
Memory Available	Visualizza la memoria totale disponibile del computer.
Memory Speed	Visualizza la velocità di memoria.
Memory Channel Mode	Visualizza la modalità a canale singolo o doppio.
Memory Technology	Visualizza la tecnologia utilizzata per la memoria.
DIMM A Size	Visualizza le dimensioni della memoria DIMM A.
DIMM B Size	Visualizza le dimensioni della memoria DIMM B.

#### Processor Information

Processor Type	Visualizza il tipo di processore.
Core Count	Visualizza il numero di core sul processore.
Processor ID	Visualizza il codice di identificazione del processore.
Current Clock Speed	Visualizza la velocità di clock attuale del processore.
Minimum Clock Speed	Visualizza la velocità di clock minima del processore.
Maximum Clock Speed	Visualizza la velocità di clock massima del processore.
Processor L2 Cache	Visualizza le dimensioni della memoria cache del processore L2.
Processor L3 Cache	Visualizza le dimensioni della memoria cache del processore L3.
HT Capable	Visualizza se il processore supporta la tecnologia Hyper-Threading (HT).

## General-System Information

---

64-Bit Technology

Visualizza se viene utilizzata una tecnologia a 64 bit.

### Informazioni sui dispositivi

Disco rigido principale

Visualizza le informazioni sul disco rigido principale del computer.

SSD SATA M.2

Visualizza le informazioni sul dispositivo SSD SATA M.2 del computer.

SSD-0 PCIe M.2

Visualizza le informazioni sul dispositivo SSD PCIe M.2 del computer.

LOM MAC Address

Visualizza l'indirizzo LOM MAC del computer.

Video Controller

Visualizza la tipologia di controller video utilizzato sul computer.

Controller video dGPU

Visualizza le informazioni sulla scheda grafica dedicata del computer.

Video BIOS Version

Visualizza la versione del BIOS video utilizzato sul computer.

Video Memory

Visualizza le informazioni sulla memoria video del computer.

Panel Type

Visualizza il tipo di pannello del computer.

Native Resolution

Visualizza la risoluzione nativa del computer.

Audio Controller

Visualizza le informazioni sul controller audio del computer.

Wi-Fi Device

Visualizza le informazioni sul dispositivo senza fili del computer.

Bluetooth Device

Visualizza le informazioni sul dispositivo Bluetooth del computer.

### Battery Information

Visualizza informazioni sullo stato della batteria.

### Boot Sequence

Boot Sequence

Visualizza la sequenza di avvio.

Boot List Option

Visualizza le opzioni di avvio disponibili.

### Advanced Boot Options

Enable Legacy Option ROMs

Abilita o disabilita le ROM legacy opzionali.

Enable Attempt Legacy Boot

Abilita o disabilita l'avvio legacy.

### UEFI Boot Path Security

Questa opzione consente di stabilire se il sistema debba richiedere all'utente di immettere la password di amministratore all'avvio di un percorso di avvio UEFI dal menu F12.

### Date/Time

Visualizza la data corrente nel formato MM/GG/AA e l'ora corrente nel formato HH:MM:SS AM/PM.

**Tabella 5. Opzioni di installazione del sistema - Menu System Configuration (Configurazione del sistema)**

## Configurazione del sistema

---

### Integrated NIC

Controlla il controller LAN integrato.

Enable UEFI Network Stack

Abilita o disabilita lo stack di rete UEFI.

### SATA Operation

Configura la modalità di funzionamento del controller del disco rigido SATA integrato.

### Unità

Abilita o disabilita varie unità sulla scheda.

### SMART Reporting

Abilita o disabilita la funzione di creazione report SMART durante l'avvio del sistema.

### USB Configuration

Enable Boot Support (Abilita supporto di avvio)

Abilita o disabilita l'avvio da un dispositivo di archiviazione di massa USB, ad esempio un disco rigido esterno, un'unità ottica o un'unità USB.

Enable External USB Port

Abilita o disabilita l'avvio da un dispositivo di archiviazione di massa USB collegato alla porta USB esterna.

### Thunderbolt Adapter Configuration

Abilita o disabilita il supporto per la tecnologia Thunderbolt

## Configurazione del sistema

---

<b>Audio</b>	Abilita o disabilita il controller audio integrato.
<b>Keyboard Illumination</b>	Consente di scegliere la modalità operativa della funzione di illuminazione della tastiera.
<b>Keyboard Backlight Timeout on AC</b>	Questa funzione definisce il valore di timeout per la retroilluminazione della tastiera quando l'adattatore c.a. è collegato al sistema.
<b>Keyboard Backlight Timeout on Battery</b>	Questa funzione definisce il valore di timeout per la retroilluminazione della tastiera quando il sistema è in esecuzione solo con l'alimentazione della batteria.
<b>Miscellaneous Devices</b>	Abilita o disabilita i vari dispositivi integrati.

## Tabella 6. Opzioni di configurazione del sistema - Menu Video

### Video

---

LCD Brightness	Consente di impostare la luminosità del pannello in modo indipendente per batteria e adattatore CA.
----------------	---

## Tabella 7. Opzioni di installazione del sistema - Menu Sicurezza

### Sicurezza

---

Admin Password	Imposta, modifica o elimina la password amministratore.
System Password	Imposta, modifica o elimina la password di sistema.
Internal HDD-0 Password	Imposta, modifica o elimina la password del disco rigido interno.
Strong Password	Abilita o disabilita le password complesse.
Password Configuration	Controlla il numero di caratteri minimo e massimo consentito per la password amministratore e quella di sistema.
Password Bypass	Consente di ignorare i prompt per la password di sistema (Avvio) e quella del disco rigido interno durante un riavvio del sistema.
Password Change	Abilita o disabilita le modifiche alle password di sistema e disco rigido quando è impostata una password amministratore.
Non-Admin Setup Changes	Consente di determinare se sia possibile effettuare modifiche alle opzioni di configurazione quando è impostata una password amministratore.
UEFI Capsule Firmware Updates	Abilita o disabilita gli aggiornamenti del BIOS tramite i pacchetti di capsule di aggiornamento del firmware UEFI.
PTT Security	Abilita o disabilita la visibilità della tecnologia Platform Trust Technology (PTT) da parte del sistema operativo.
Computrace(R)	Abilita o disabilita l'interfaccia del modulo BIOS del servizio opzionale Computrace(R) di Absolute Software.
Admin Setup Lockout	Consente o impedisce agli utenti di accedere al menu Setup quando è impostata una password amministratore.
Master Password Lockout	Disabilita il supporto delle password master. Per poter modificare questa impostazione, è necessario cancellare la password del disco rigido.

## Tabella 8. Opzioni di installazione del sistema - Menu Secure Boot (Avvio sicuro)

### Avvio sicuro

---

Secure Boot Enable	Abilita o disabilita la funzione di avvio protetto.
Secure Boot Mode	Modifica il comportamento di avvio sicuro per consentire una valutazione o applicazione delle firme del driver UEFI.

## Avvio sicuro

### Expert Key Management

Expert Key Management	Abilita o disabilita la funzione Expert Key Management (Gestione esperta delle chiavi).
Custom Mode Key Management	Consente di selezionare i valori personalizzati per la gestione esperta delle chiavi.

**Tabella 9. Opzioni di installazione del sistema - Menu Intel Software Guard Extensions**

### Intel Software Guard Extensions

Intel SGX Enable	Abilita o disabilita Intel Software Guard Extensions.
Enclave Memory Size	Consente di impostare le dimensioni della memoria di riserva Enclave di Intel Software Guard Extensions.

### Prestazioni

Multi Core Support	Abilita un numero molteplice di core. Impostazione predefinita: Enabled (Abilitata).
--------------------	---

Intel SpeedStep	Abilita o disabilita la tecnologia Intel SpeedStep. Impostazione predefinita: Enabled (Abilitata).
-----------------	---

**ⓘ N.B.: Se attivati, la velocità di clock e il voltaggio del core del processore vengono regolati dinamicamente in base al carico del processore.**

C-States Control	Abilita o disabilita gli stati di sospensione aggiuntivi del processore. Impostazione predefinita: Enabled (Abilitata).
------------------	--

Intel TurboBoost	Abilita o disabilita la modalità Intel TurboBoost del processore. Impostazione predefinita: Enabled (Abilitata).
------------------	---

HyperThread control	Abilita o disabilita la funzione HyperThreading del processore. Impostazione predefinita: Enabled (Abilitata).
---------------------	---

### Risparmio energetico

AC Behavior	Consente al sistema di accendersi automaticamente in presenza di alimentazione CA.
-------------	--

Enable Intel Speed Shift Technology	Attiva o disattiva la tecnologia Intel Speed Shift.
-------------------------------------	---

Auto On Time	Consente di impostare l'accensione automatica del computer ogni giorno o a una data e ad un orario prestabiliti. Questa opzione è configurabile solo se la modalità di accensione automatica è impostata su Enabled Everyday (Ogni giorno), Weekdays (Giorni feriali) o Selected Days (Giorni selezionati). Impostazione predefinita: Disabled (Disabilitata).
--------------	---

USB Wake Support	Consente di abilitare i dispositivi USB per riattivare il computer dalla modalità standby.
------------------	--

Advanced Battery Charge Configuration	Abilita la funzione Advanced Battery Charge Configuration (Configurazione avanzata di ricarica della batteria) dall'inizio della giornata sino a un determinato periodo di lavoro.
---------------------------------------	--

Primary Battery Charge Configuration	Consente di configurare le impostazioni di ricarica principali della batteria tramite un avvio e un arresto personalizzato preselezionato. Impostazione predefinita: Adaptive (Adattiva).
--------------------------------------	--

### Comportamento del POST

Adapter Warnings	Abilita gli avvisi dell'adattatore. Impostazione predefinita: Enabled (Abilitata).
------------------	---

Numlock Enable	Abilita la funzione BlocNum all'avvio del computer.
----------------	---

## Intel Software Guard Extensions

Fn Lock Options	Abilita o disabilita la modalità di blocco Fn.
Fastboot	Consente di impostare la velocità del processo di avvio. Impostazione predefinita: Thorough (Completa).
Extend BIOS POST Time	Consente di configurare il ritardo ulteriore di pre-avvio.
Full Screen logo	Abilita o disabilita la visualizzazione del logo a schermo intero.
Warnings and Errors	Imposta in pausa il comportamento del processo di avvio quando vengono rilevati avvisi o errori.
Indicazione Sign of Life	Abilita o disabilita l'indicazione in fase POST del fatto che la pressione del pulsante di alimentazione viene confermata in modo percettibile dall'utente.

**Tabella 10. Opzioni di installazione del sistema - Menu Virtualization Support (Supporto di virtualizzazione)**

### Supporto di virtualizzazione

Virtualization	Questa opzione specifica se un VMM (Virtual Machine Monitor) può utilizzare le funzionalità hardware aggiuntive offerte dalla tecnologia Intel Virtualization.
VT for Direct I/O	Questa opzione specifica se un VMM (Virtual Machine Monitor) può utilizzare le funzionalità hardware aggiuntive offerte da Intel Virtualization Technology for Direct I/O.

**Tabella 11. Opzioni di configurazione di sistema - Menu Wireless**

### Wireless

Wireless Switch	Determina la possibilità di controllare i dispositivi senza fili tramite l'interruttore wireless.
Wireless Device Enable	Abilita o disabilita i dispositivi senza fili interni.

**Tabella 12. Opzioni di installazione del sistema - Menu Maintenance (Manutenzione)**

### Manutenzione

Service Tag	Visualizza il numero di servizio del sistema.
Asset Tag	Crea un tag asset per il sistema.
BIOS Downgrade	Controlla il lampeggiamento del firmware del sistema alle revisioni precedenti.
Data Wipe	Consente di cancellare in modo sicuro i dati da tutti i dispositivi di archiviazione interni.
BIOS Recovery	Consente all'utente di eseguire il ripristino da certe condizioni del BIOS danneggiato utilizzando un file di ripristino sul disco rigido utente primario o una chiave USB esterna.

**Tabella 13. Opzioni di installazione del sistema - Menu System Logs (Log di sistema)**

### Log di sistema

BIOS Events	Visualizza gli eventi del BIOS.
Thermal Events	Visualizza gli eventi relativi alla temperatura.
Power Events	Visualizza gli eventi relativi all'alimentazione.

**Tabella 14. Opzioni di installazione del sistema - Menu SupportAssist System Resolution (Risoluzione del sistema SupportAssist)**

**Risoluzione dei problemi di sistema con SupportAssist**

---

Auto OS Recovery Threshold	Controlla il flusso automatico di avvio per la console di risoluzione del sistema SupportAssist e per lo strumento di ripristino del sistema operativo Dell.
SupportAssist OS Recovery	Abilita o disabilita il flusso di avvio per lo strumento di ripristino del sistema operativo SupportAssist OS Recovery in caso di determinati errori di sistema.

# Password di sistema e password di installazione

**Tabella 15. Password di sistema e password di installazione**

Tipo di password	Descrizione
Password del sistema	La password da inserire per accedere al sistema.
Password della configurazione	La password da inserire per accedere ed effettuare modifiche alle impostazioni del BIOS del computer.

È possibile creare una password del sistema e una password della configurazione per proteggere il computer.

**⚠ ATTENZIONE:** Le funzionalità della password forniscono un livello di sicurezza di base per i dati sul computer.

**⚠ ATTENZIONE:** Chiunque può accedere ai dati memorizzati sul computer se non è bloccato o se lasciato incustodito.

**ℹ N.B.:** L'opzione della password di sistema e configurazione è disattivata.

## Assegnazione di una password di sistema e di una password di configurazione

È possibile assegnare una nuova **Password di sistema** solo se lo stato è **Non impostato**.

Per immettere una configurazione del sistema, premere F2 subito dopo l'accensione o il riavvio.

- Nella schermata **System BIOS (BIOS di sistema)** o **System Setup (Installazione del sistema)**, selezionare **Security (Protezione)** e premere Invio.  
La schermata **Security (Protezione)** viene visualizzata.
- Selezionare **System Password (Password di sistema)** e creare una password nel campo **Enter the new password (Immettere la nuova password)**.  
Utilizzare le seguenti linee guida per assegnare la password del sistema:
  - Una password può contenere fino a 32 caratteri.
  - La password può contenere numeri tra 0 e 9.
  - Sono consentite solo lettere minuscole, lettere maiuscole non sono consentite.
  - Sono consentiti solo i seguenti caratteri speciali: spazio, ("), (+), (.), (-), (,), (/), (:), ([), (\), (]), ( ` ) .
- Digitare la password di sistema inserita in precedenza nel campo **Confirm new password (Conferma nuova password)** e fare clic su **OK**.
- Premere Esc e un messaggio richiede di salvare le modifiche.
- Premere Y per salvare le modifiche.  
Il computer si riavvia.

# Eliminazione o modifica di una password di installazione e di sistema esistente

Assicurarsi che **Password Status (Stato password)** sia sbloccato (nella configurazione del sistema) prima di provare ad eliminare o modificare la password di sistema o di installazione esistente. Non è possibile eliminare o modificare una password di sistema o di installazione esistente se **Password Status (Stato password)** è bloccato.

Per entrare nell'installazione del sistema, premere F2 immediatamente dopo l'accensione o il riavvio.

- 1 Nella schermata **System BIOS (BIOS di sistema)** o **System Setup (Installazione del sistema)**, selezionare **System Security (Protezione del sistema)** e premere Enter.  
La schermata **System Security (Protezione del sistema)** viene mostrata.
- 2 Nella schermata **System Security (Protezione del sistema)**, verificare che **Password Status (Stato password)** sia **Unlocked (Sbloccato)**.
- 3 Selezionare **System Password (Password del sistema)**, alterare o eliminare la password del sistema esistente e premere Invio o Tab.
- 4 Selezionare **System Password (Password del sistema)**, alterare o eliminare la password dell'installazione esistente e premere Invio o Tab.

 **N.B.:** Se si modifica la password di sistema e/o di installazione, reinserire la nuova password quando richiesto. Se si elimina la password di sistema e/o di installazione, confermare l'eliminazione quando richiesto.

- 5 Premere Esc e un messaggio richiede di salvare le modifiche.
- 6 Premere Y per salvare le modifiche e uscire dall'installazione del sistema.  
Il computer si riavvia.

## Cancellazione delle impostazioni CMOS

 **ATTENZIONE:** La cancellazione delle impostazioni CMOS reimposterà le impostazioni del BIOS sul computer.

- 1 Rimuovere il [coperchio della base](#).
- 2 Scollegare il cavo della batteria dalla scheda di sistema.
- 3 Rimuovere la [batteria pulsante](#).
- 4 Attendere un minuto.
- 5 Ricollocare la [batteria pulsante](#).
- 6 Collegare il cavo della batteria alla scheda di sistema.
- 7 Ricollocare il [coperchio della base](#).

## Cancellazione delle password dimenticate

Contattare il supporto tecnico Dell per cancellare eventuali password dimenticate. Consultare la pagina Web [www.dell.com/contactdell](http://www.dell.com/contactdell).

## Risoluzione dei problemi

### Aggiornamento del BIOS

Potrebbe essere necessario aggiornare il BIOS quando è disponibile un aggiornamento oppure dopo aver ricollocato la scheda di sistema. Seguire questi passaggi per aggiornare il BIOS:

- 1 Accendere il computer.
- 2 Accedere al sito Web [www.dell.com/support](http://www.dell.com/support).
- 3 Fare clic su **Product support** (Supporto prodotto), immettere il Numero di Servizio del computer e quindi fare clic su **Submit** (Invia).
 

**N.B.:** Se non si dispone del Numero di Servizio, utilizzare la funzione di rilevamento automatico o ricercare manualmente il modello del computer.
- 4 Fare clic su **Drivers & Downloads (Driver e download) > Find it myself (Provvederò da solo)**.
- 5 Selezionare il sistema operativo installato nel computer.
- 6 Scorrere la pagina fino in fondo ed espandere **BIOS**.
- 7 Fare clic su **Download (Scarica)** per scaricare l'ultima versione del BIOS del computer.
- 8 Al termine del download, accedere alla cartella in cui è stato salvato il file di aggiornamento del BIOS.
- 9 Fare doppio clic sull'icona del file dell'aggiornamento del BIOS e seguire le istruzioni visualizzate.

### Aggiornamento del BIOS (chiavetta USB)

- 1 Seguire la procedura dal punto 1 al punto 7 in "Aggiornamento del BIOS" per scaricare la versione più recente del file del programma di installazione del BIOS.
- 2 Creare un'unità flash USB di avvio. Per ulteriori informazioni, consultare l'articolo della knowledge base [SLN143196](https://www.dell.com/support) all'indirizzo [www.dell.com/support](http://www.dell.com/support).
- 3 Copiare i file del programma di installazione del BIOS nell'unità USB di avvio.
- 4 Collegare l'unità USB di avvio per il computer che richiede l'aggiornamento del BIOS.
- 5 Riavviare il computer e premere **F12** quando viene visualizzato il logo Dell sullo schermo.
- 6 Avviare l'unità USB dal **Menu di avvio temporaneo**.
- 7 Digitare il nome del file del programma di installazione del BIOS e premere **Invio**.
- 8 Viene visualizzata l'**utilità di aggiornamento del BIOS**. Seguire le istruzioni visualizzate per completare il processo di aggiornamento del BIOS.

### Memoria Intel Optane (opzionale)

Disabilitare Intel Optane prima di rimuovere o sostituire la memoria Intel Optane e/o un disco rigido SATA. Abilitare Intel Optane dopo la sostituzione della memoria Intel Optane e/o di un disco rigido SATA.

### Abilitazione della memoria Intel Optane

- 1 Sulla barra delle applicazioni, fare clic sulla casella di ricerca, quindi digitare `Intel Rapid Storage Technology`.
- 2 Fare clic su **Intel Rapid Storage Technology**.  
Viene visualizzata la finestra **Intel Rapid Storage Technology**.
- 3 Nella scheda **Status (Stato)** fare clic su **Enable (Abilita)** per abilitare la memoria Intel Optane.

- 4 Nella schermata di avviso selezionare un'unità veloce compatibile, quindi fare clic su **Yes (Sì)** per proseguire con l'abilitazione della memoria Intel Optane.
- 5 Fare clic su **Intel Optane memory (Memoria Intel Optane) > Reboot (Riavvia)** per completare l'abilitazione della memoria Intel Optane.

**ⓘ N.B.:** Per constatare pieni vantaggi in termini di prestazioni, dopo l'abilitazione potrebbe essere necessario avviare le applicazioni fino a tre volte.

## Disabilitazione della memoria Intel Optane

**⚠ ATTENZIONE:** Non tentare di rimuovere il driver Intel Rapid Storage Technology dopo aver disabilitato la memoria Intel Optane, per evitare un errore di schermata blu. L'interfaccia utente di Intel Rapid Storage Technology può essere rimossa senza disinstallare il driver.

**ⓘ N.B.:** La memoria Intel Optane deve essere disabilitata prima di rimuovere il dispositivo di storage SATA accelerato dalla memoria Intel Optane o il modulo di memoria Intel Optane dal sistema.

- 1 Sulla barra delle applicazioni, fare clic sulla casella di ricerca, quindi digitare `Intel Rapid Storage Technology`.
- 2 Fare clic su **Intel Rapid Storage Technology**.  
Viene visualizzata la finestra **Intel Rapid Storage Technology**.
- 3 Nella scheda **Intel Optane memory (Memoria Intel Optane)**, fare clic su **Disable (Disabilita)** per disabilitare la memoria Intel Optane.
- 4 Fare clic su **Yes (Sì)** se si accetta l'avviso.  
Viene visualizzata la barra di avanzamento dell'operazione di disabilitazione.
- 5 Fare clic su **Reboot (Riavvia)** per completare la disabilitazione della memoria Intel Optane e riavviare il computer.

## Reinstallazione di Windows con un'unità di ripristino USB

**⚠ ATTENZIONE:** Con questa procedura viene formattato il disco rigido e vengono rimossi tutti i dati presenti nel computer. Prima di iniziare, eseguire il backup dei dati sul computer.

**ⓘ N.B.:** Prima di reinstallare Windows, verificare che il computer abbia più di 2 GB di memoria e più di 32 GB di storage disponibili.

**ⓘ N.B.:** Questo processo può richiedere fino a un'ora e il computer verrà riavviato durante la procedura.

- 1 Collegare l'unità di ripristino USB al computer.
- 2 Riavviare il computer.
- 3 Premere F12 quando viene visualizzato il logo Dell sullo schermo per accedere al menu di avvio.  
Viene visualizzato un messaggio di **preparazione del menu di avvio singolo**.
- 4 Una volta caricato il menu di avvio, selezionare il dispositivo USB di ripristino in **AVVIO UEFI**.  
Il sistema si riavvia e viene visualizzata la schermata **Scegli il layout di tastiera**.
- 5 Selezionare il layout di tastiera desiderato.
- 6 Nella schermata **Scegli un'opzione** fare clic su **Risoluzione problemi**.
- 7 Fare clic su **Ripristina da un'unità**.
- 8 Scegliere una delle seguenti opzioni:
  - **Rimuovi solo i miei file personali** per effettuare una formattazione veloce.
  - **Esegui pulizia completa dell'unità** per effettuare una formattazione completa.
- 9 Fare clic su **Ripristina** per avviare il processo di ripristino.

# Diagnostica avanzata della valutazione del sistema di pre-avvio (ePSA)

**⚠ ATTENZIONE:** Utilizzare la diagnostica ePSA per testare esclusivamente il computer personale. L'utilizzo di questo programma con altri computer potrebbe causare risultati non validi oppure messaggi di errore.

La diagnostica ePSA (o diagnostica di sistema) esegue un controllo completo dell'hardware. Integrata nel BIOS, viene avviata dal BIOS internamente. La diagnostica di sistema integrata offre una serie di opzioni per determinati dispositivi o gruppi di dispositivi che consentono di:

- Eseguire i test automaticamente oppure in modalità interattiva.
- Ripetere i test.
- Mostrare o salvare i risultati dei test.
- Scorrere i test in modo da familiarizzare con opzioni di test aggiuntive per fornire ulteriori informazioni sui dispositivi.
- Visualizzare i messaggi di stato che informano se i test sono stati completati con successo.
- Visualizzare i messaggi di errore che informano dei problemi incontrati durante l'esecuzione del test.

**ⓘ N.B.:** Alcuni test per determinati dispositivi richiedono l'interazione dell'utente. Durante l'esecuzione del test di diagnostica, rimanere al computer.

Per ulteriori informazioni, consultare [Diagnostica 3.0 ePSA di Dell](#).

## Esecuzione diagnostica ePSA

- 1 Accendere il computer.
- 2 Per quando riguarda l'avvio del computer, premere il tasto F12 quando viene visualizzato il logo Dell.
- 3 Sullo schermo del menu di avvio, selezionare l'opzione **Diagnostica (Diagnostica)**.
- 4 Fare clic sulla freccia nell'angolo in basso a sinistra.  
Viene visualizzata la pagina iniziale della diagnostica.
- 5 Fare clic sulla freccia nell'angolo in basso a destra per passare all'elenco delle pagine.  
Vengono elencati gli elementi rilevati.
- 6 Se si desidera eseguire un test di diagnostica su un dispositivo specifico, premere Esc e fare clic su **Yes (Sì)** per fermare il test di diagnostica.
- 7 Selezionare il dispositivo dal pannello sinistro e fare clic su **Run Tests (Esegui i test)**.
- 8 In caso di problemi, viene visualizzato un messaggio di errore.  
Annotare il codice di errore e il numero di convalida, quindi contattare Dell.

## Indicatori di diagnostica di sistema

### Indicatore di stato dell'alimentazione e della batteria/Indicatore di attività del disco rigido

Indica lo stato di carica della batteria o l'attività del disco rigido.

**ⓘ N.B.:** Premere Fn+H per alternare l'indicatore tra l'indicatore di stato dell'alimentazione e della batteria, e l'indicatore di attività del disco rigido.

### Indicatore di attività del disco rigido

Si accende quando il computer legge da o scrive sul disco rigido.

**ⓘ N.B.:** L'indicatore di attività del disco rigido è supportato solo su computer dotati di unità disco rigido.

### Indicatore di stato dell'alimentazione e della batteria

Indica lo stato dell'alimentazione e della carica della batteria

**Bianco fisso:** l'adattatore di alimentazione è collegato e la batteria ha più del 5% di carica.

**Giallo:** il computer è alimentato a batteria, la cui carica è inferiore al 5%.

#### Disattivata

- L'adattatore di alimentazione è collegato e la batteria è completamente carica.
- Il computer è alimentato a batteria la cui carica è superiore al 5 %.
- Il computer è in stato di sospensione, ibernazione o spento

**❗ N.B.:** L'indicatore di attività del disco rigido è supportato solo su computer dotati di unità disco rigido.

L'indicatore di stato dell'alimentazione o della batteria lampeggia in giallo e vengono emessi dei codici sonori che segnalano la presenza di eventuali errori.

Ad esempio, l'indicatore di alimentazione e di stato della batteria lampeggia in giallo due volte prima di una pausa, quindi lampeggia tre volte in bianco seguito da una pausa. Questa sequenza 2,3 continua fino allo spegnimento del computer, indicando che nessuna memoria o RAM è stata rilevata.

La tabella seguente mostra le diverse combinazioni di indicatori e il significato di ciascuna.

**Tabella 16. Diagnostica**

Combinazione di indicatori	Descrizione del problema
2.1	Guasto alla CPU
2.2	Scheda di sistema: errore BIOS e ROM
2.3	Nessuna memoria/RAM rilevata
2.4	Errore di memoria/RAM
2.5	Memoria installata non valida
2.6	Errore della scheda di sistema/del chipset
2.7	Errore LCD
3.1	Errore batteria CMOS
3.2	Errore PCI/scheda video/chip
3.3	Immagine di ripristino non trovata
3.4	Immagine di ripristino trovata, ma non valida

**Indicatore di stato della fotocamera:** indica se la fotocamera è in uso.

- Bianco fisso: la fotocamera è in uso.
- Spento: la fotocamera non è in uso.

**Indicatore di stato BLOC MAIUSC:** indica se BLOC MAIUSC è attivato o disattivato.

- Bianco fisso: BLOC MAIUSC attivato.
- Spento: BLOC MAIUSC disattivato.

## Ciclo di alimentazione Wi-Fi

Se il computer non è in grado di accedere a Internet a causa di problemi alla connettività Wi-Fi, è possibile eseguire una procedura di ciclo di alimentazione Wi-Fi. La procedura seguente fornisce le istruzioni su come eseguire un ciclo di alimentazione Wi-Fi.

 **N.B.: Alcuni provider di servizi Internet offrono un dispositivo modem/router combinato.**

- 1 Spegnere il computer.
- 2 Spegnere il modem.
- 3 Spegnere il router senza fili.
- 4 Attendere circa 30 secondi.
- 5 Accendere il router senza fili.
- 6 Accendere il modem.
- 7 Accendere il computer.

## Rilascio dell'energia residua

L'energia residua è l'elettricità statica che rimane nel computer anche dopo averlo spento e aver rimosso la batteria. La procedura seguente fornisce le istruzioni su come rilasciare l'energia residua.



- 1 Spegnere il computer.
- 2 Scollegare l'adattatore di alimentazione dal computer.
- 3 Tenere premuto il pulsante di accensione per 15 secondi per prosciugare l'energia residua.
- 4 Collegare l'adattatore di alimentazione al computer.
- 5 Accendere il computer.

# Come ottenere assistenza e contattare Dell

## Risorse di self-help

È possibile richiedere informazioni e assistenza su prodotti e servizi Dell mediante l'utilizzo delle seguenti risorse di self-help:

### Tabella 17. Risorse di self-help

Informazioni su prodotti e servizi Dell	<a href="http://www.dell.com">www.dell.com</a>
App Guida e Supporto tecnico Dell	
Suggerimenti	
Contattare il supporto	In Windows Search, digitare <code>Contact Support</code> , quindi premere INVIO.
Guida in linea per il sistema operativo	<a href="http://www.dell.com/support/windows">www.dell.com/support/windows</a> <a href="http://www.dell.com/support/linux">www.dell.com/support/linux</a>
Informazioni su risoluzione dei problemi, manuali utente, istruzioni di installazione, specifiche del prodotto, blog di assistenza tecnica, driver, aggiornamenti software e così via.	<a href="http://www.dell.com/support">www.dell.com/support</a>
Articoli della Knowledge Base di Dell su una vasta gamma di problematiche relative al computer.	<ol style="list-style-type: none"> <li>1 Accedere al sito Web <a href="http://www.dell.com/support">www.dell.com/support</a>.</li> <li>2 Digitare l'oggetto o la parola chiave nella casella <b>Search</b> (Cerca).</li> <li>3 Fare clic su <b>Search</b> (Cerca) per visualizzare gli articoli correlati.</li> </ol>
Risalire alle seguenti informazioni relative al prodotto: <ul style="list-style-type: none"> <li>• Specifiche del prodotto</li> <li>• Sistema operativo</li> <li>• Installazione e utilizzo del prodotto</li> <li>• Backup dei dati</li> <li>• Diagnostica e risoluzione dei problemi</li> <li>• Ripristino del sistema e delle impostazioni di fabbrica</li> <li>• Informazioni sul BIOS</li> </ul>	<p>Consultare <i>Me and My Dell</i> (Io e il mio Dell) all'indirizzo Web <a href="http://www.dell.com/support/manuals">www.dell.com/support/manuals</a>.</p> <p>Per individuare l'area <i>Me and My Dell</i> (Io e il mio Dell) pertinente, identificare il proprio prodotto in uno dei seguenti modi:</p> <ul style="list-style-type: none"> <li>• Selezionare <b>Detect Product</b> (Rileva prodotto).</li> <li>• Individuare il prodotto tramite il menu a discesa in <b>View Products</b> (Visualizza prodotti).</li> <li>• Immettere il <b>Service Tag number (numero di codice di matricola)</b> o l'<b>Product ID (ID prodotto)</b> nella barra di ricerca.</li> </ul>

## Come contattare Dell

Per contattare Dell per problemi relativi a vendita, supporto tecnico o servizio clienti, visitare il sito Web [www.dell.com/contactdell](http://www.dell.com/contactdell).

**ⓘ N.B.: La disponibilità varia in base al Paese e al prodotto, e alcuni servizi possono non essere disponibili nel proprio Paese.**

**ⓘ N.B.: Se non si dispone di una connessione Internet attiva, è possibile recuperare i recapiti su ricevuta d'acquisto, distinta di imballaggio, fattura o catalogo dei prodotti Dell.**

