

Dell G3 17

دليل الخدمة



- ① **ملاحظة:** تشير كلمة "ملاحظة" إلى معلومات هامة تساعدك على تحقيق أقصى استفادة من المنتج الخاص بك.
- ⚠ **تنبيه:** تشير كلمة "تنبيه" إما إلى احتمال حدوث تلف بالأجهزة أو فقدان للبيانات، كما تعلمك بكيفية تجنب المشكلة.
- ⚠ **تحذير:** تشير كلمة "تحذير" إلى احتمال حدوث ضرر بالملتمكات أو التعرض لإصابة جسدية أو الوفاة.

جدول المحتويات

9	1 قبل العمل داخل جهاز الكمبيوتر الخاص بك
9	قبل البدء
9	تعليمات السلامة
9	الأدوات الموصى باستخدامها
10	قائمة المسامير اللولبية
12	2 بعد العمل داخل جهاز الكمبيوتر الخاص بك
13	3 إزالة غطاء القاعدة
13	الإجراء
16	4 إعادة وضع غطاء القاعدة
16	الإجراء
19	5 إخراج البطارية
19	المتطلبات الأساسية
19	الإجراء
20	6 إعادة وضع البطارية
20	الإجراء
20	المتطلبات التالية
21	7 إزالة وحدات الذاكرة
21	المتطلبات الأساسية
21	الإجراء
22	8 إعادة وضع وحدات الذاكرة
22	الإجراء
22	المتطلبات التالية
23	9 إزالة البطاقة اللاسلكية
23	المتطلبات الأساسية
23	الإجراء
25	10 إعادة تركيب البطاقة اللاسلكية
25	الإجراء
25	المتطلبات التالية
26	11 إزالة البطارية الخلوية المصغرة
26	المتطلبات الأساسية
26	الإجراء
27	12 إعادة تركيب البطارية الخلوية المصغرة
27	الإجراء

27	المتطلبات التالية.
28	13 إزالة المروحة
28	المتطلبات الأساسية
28	الإجراء
30	14 إعادة وضع المروحة
30	الإجراء
31	المتطلبات التالية
32	15 إزالة مروحة المعالج
32	المتطلبات الأساسية
32	الإجراء
33	16 إعادة تركيب مروحة المعالج
33	الإجراء
33	المتطلبات التالية
34	17 إزالة محرك أقراص الحالة الصلبة/ذاكرة Intel Optane
34	المتطلبات الأساسية
34	الإجراء
35	18 إعادة وضع محرك الأقراص المزود بذاكرة مصنوعة من مكونات صلبة/وحدة الذاكرة بتقنية Intel من Optane
35	الإجراء
35	المتطلبات التالية
36	19 إزالة محرك الأقراص الثابتة
36	المتطلبات الأساسية
36	الإجراء
38	20 إعادة وضع محرك الأقراص الثابتة
38	الإجراء
39	المتطلبات التالية
40	21 إزالة لوحة اللمس
40	المتطلبات الأساسية
40	الإجراء
41	22 إعادة وضع لوحة اللمس
41	الإجراء
41	المتطلبات التالية
42	23 إزالة منفذ مهايئ التيار
42	المتطلبات الأساسية
42	الإجراء
43	24 إعادة وضع منفذ مهايئ التيار
43	الإجراء

43.....	المتطلبات التالية.
44	25 إزالة مكبرات الصوت
44.....	المتطلبات الأساسية.
44.....	الإجراء.
45	26 إعادة وضع مكبرات الصوت
45.....	الإجراء.
45.....	المتطلبات التالية.
46	27 إزالة المشتت الحرارة
46.....	المتطلبات الأساسية.
46.....	الإجراء.
47	28 إعادة وضع المشتت الحرارة
47.....	الإجراء.
47.....	المتطلبات التالية.
48	29 إزالة مجموعة الشاشة
48.....	المتطلبات الأساسية.
48.....	الإجراء.
51	30 إعادة وضع مجموعة الشاشة
51.....	الإجراء.
52.....	المتطلبات التالية.
53	31 إزالة لوحة I/O (الإدخال/الإخراج)
53.....	المتطلبات الأساسية.
53.....	الإجراء.
54	32 إعادة وضع لوحة الإدخال/الإخراج
54.....	الإجراء.
54.....	المتطلبات التالية.
55	33 إزالة لوحة زر التشغيل
55.....	المتطلبات الأساسية.
55.....	الإجراء.
57	34 إعادة تركيب لوحة زر التشغيل
57.....	الإجراء.
58.....	المتطلبات التالية.
59	35 إزالة لوحة النظام
59.....	المتطلبات الأساسية.
59.....	الإجراء.
61	36 إعادة تركيب لوحة النظام
61.....	الإجراء.

62.....	المتطلبات التالية.
63.....	إدخال رمز الخدمة في برنامج إعداد BIOS.
64.....	37 إزالة زر التشغيل مع قارئ بصمات الأصابع.....
64.....	المتطلبات الأساسية.
64.....	الإجراء.
65.....	38 إعادة وضع زر التشغيل مع قارئ بصمات الأصابع.....
65.....	الإجراء.
65.....	المتطلبات التالية.
66.....	39 إزالة مجموعة مسند راحة اليد ولوحة المفاتيح.....
66.....	المتطلبات الأساسية.
66.....	الإجراء.
67.....	40 إعادة وضع مجموعة مسند راحة اليد ولوحة المفاتيح.....
67.....	الإجراء.
67.....	المتطلبات التالية.
68.....	41 إزالة إطار الشاشة.....
68.....	المتطلبات الأساسية.
68.....	الإجراء.
69.....	42 إعادة وضع إطار الشاشة.....
69.....	الإجراء.
69.....	المتطلبات التالية.
70.....	43 إزالة الكاميرا.....
70.....	المتطلبات الأساسية.
70.....	الإجراء.
71.....	44 إعادة وضع الكاميرا.....
71.....	الإجراء.
71.....	المتطلبات التالية.
72.....	45 إزالة لوحة الشاشة.....
72.....	المتطلبات الأساسية.
72.....	الإجراء.
74.....	46 إعادة وضع لوحة الشاشة.....
74.....	الإجراء.
75.....	المتطلبات التالية.
76.....	47 إزالة مفصلات الشاشة.....
76.....	المتطلبات الأساسية.
76.....	الإجراء.
77.....	48 إعادة وضع مفصلات الشاشة.....

77	الإجراء
77	المتطلبات التالية
78	49 إزالة كبل الشاشة
78	المتطلبات الأساسية
78	الإجراء
79	50 إعادة وضع كبل الشاشة
79	الإجراء
79	المتطلبات التالية
80	51 إزالة الغطاء الخلفي للشاشة ومجموعة الهوائي
80	المتطلبات الأساسية
80	الإجراء
81	52 إعادة وضع الغطاء الخلفي للشاشة ومجموعة الهوائي
81	الإجراء
81	المتطلبات التالية
82	53 تنزيل برامج التشغيل
82	تنزيل برنامج تشغيل الصوت
82	تنزيل برنامج تشغيل الرسومات
82	تنزيل برنامج تشغيل USB 3.0
83	تنزيل برنامج تشغيل Wi-Fi
83	تنزيل برنامج التشغيل لقارئ بطاقة الوسائط
83	تنزيل برنامج تشغيل مجموعة الشرائح
83	تنزيل برنامج تشغيل الشبكة
85	54 إعداد النظام
85	تسلسل التمهيد
85	مفاتيح التنقل
85	نظرة عامة على نظام الإدخال والإخراج الأساسي (BIOS)
86	الدخول إلى برنامج إعداد BIOS
86	تمكين أو تعطيل USB في برنامج إعداد BIOS
86	التعرف على محرك الأقراص الثابتة في برنامج إعداد BIOS
86	فحص ذاكرة النظام في برنامج إعداد BIOS
86	خيارات إعداد النظام
92	55 كلمة مرور النظام والضبط
92	تعيين كلمة مرور للنظام وكلمة مرور للضبط
92	حذف أو تغيير كلمة مرور إعداد نظام الحالية
93	مسح إعدادات CMOS
93	مسح كلمات المرور المنسية
94	56 استكشاف الأخطاء وإصلاحها
94	تحديث نظام الإدخال والإخراج الأساسي (BIOS)
94	تحديث نظام الإدخال/الإخراج الأساسي (BIOS) (مفتاح USB)
94	الذاكرة بتقنية Optane من Intel (اختيارية)

94	تمكين ذاكرة بتقنية Intel Optane من Intel
95	تعطيل ذاكرة بتقنية Intel Optane من Intel
95	إعادة تثبيت Windows باستخدام محرك استرداد USB
95	تشخيصات التقييم المحسن للنظام قبل التمهيد (ePSA)
96	تشغيل تشخيصات ePSA (تقييم النظام المحسن لما قبل التمهيد)
96	أضواء النظام التشخيصية
97	دورة تشغيل شبكة Wi-Fi
97	التخلص من الطاقة الزائدة
98	57 الحصول على المساعدة والاتصال بشركة Dell
98	موارد المساعدة الذاتية
98	الاتصال بشركة Dell

قبل العمل داخل جهاز الكمبيوتر الخاص بك

❶ ملاحظة: قد تختلف الصور الموجودة في هذا المستند عن جهاز الكمبيوتر الخاص بك وذلك حسب التكوين الذي طلبته.

قبل البدء

- 1 احفظ جميع الملفات المفتوحة وأغلقها وقم بإنهاء جميع التطبيقات المفتوحة.
- 2 قم بإيقاف تشغيل جهاز الكمبيوتر الخاص بك. قم بالنقر على ابدأ < ⏻ > إيقاف التشغيل.
- 3 | ملاحظة: إذا كنت تستخدم نظام تشغيل آخر، فانظر مستندات نظام التشغيل لديك لمعرفة تعليمات إيقاف التشغيل.
- 4 افصل جهاز الكمبيوتر الخاص بك وكافة الأجهزة المتصلة به من مأخذ التيار الكهربائي الخاصة بهم.
- 4 افصل كل أجهزة الشبكة والملحقات الطرفية المتصلة، مثل لوحة المفاتيح والماوس والشاشة من جهاز الكمبيوتر الخاص بك.
- 5 قم بإزالة أي بطاقة وسائط وأي أقراص ضوئية من جهاز الكمبيوتر الخاص بك، إن وجدت.

تعليمات السلامة

استعن بتوجيهات السلامة التالية لمساعدتك على حماية جهاز الكمبيوتر الخاص بك من أي تلف محتمل، وللمساعدة كذلك على ضمان سلامتك الشخصية.

- ⚠ **تحذير:** قبل أن تبدأ العمل بداخل الكمبيوتر، يرجى قراءة معلومات الأمان الواردة مع جهاز الكمبيوتر. لمزيد من أفضل ممارسات السلامة، انظر الصفحة الرئيسية الخاصة بالتوافق التنظيمي على www.dell.com/regulatory_compliance.
- ⚠ **تحذير:** قم بفصل جميع مصادر الطاقة قبل فتح غطاء الكمبيوتر أو اللوحات. بعد الانتهاء من العمل داخل جهاز الكمبيوتر، قم بإعادة وضع جميع الأغشية واللوحات والمسامير اللولبية قبل التوصيل بمأخذ تيار كهربائي.
- ⚠ **تنبيه:** لتجنب إتلاف جهاز الكمبيوتر، تأكد من أن سطح العمل مستويًا ونظيفًا.
- ⚠ **تنبيه:** لتجنب إتلاف المكونات والبطاقات، تعامل معها من الحواف وتجنب لمس السنون ونقاط التلامس.
- ⚠ **تنبيه:** ينبغي لك فقط إجراء استكشاف الأخطاء وحلها والإصلاحات كما هو مصرح به أو موجه من قبل فريق المساعدة الفنية التابع لشركة Dell. فالتلف الناتج عن إجراء الصيانة بمعرفة شخص غير مصرح له من شركة Dell لا يغطيه الضمان. انظر تعليمات السلامة الواردة مع المنتج أو على www.dell.com/regulatory_compliance.
- ⚠ **تنبيه:** قبل لمس أي شيء بداخل الكمبيوتر، قم بتأريض نفسك عن طريق لمس سطح معدني غير مطلي، مثل السطح المعدني الموجود في الجزء الخلفي من الكمبيوتر. أثناء العمل، قم بلمس سطح معدني غير مطلي من وقت لآخر لتبديد الكهرباء الإستاتيكية، والتي قد تضر بالمكونات الداخلية.
- ⚠ **تنبيه:** عندما تقوم بفصل أحد الكابلات، قم بسحبه من الموصّل أو لسان الجذب، وليس من الكابل نفسه. تحتوي بعض الكابلات على موصلات مزودة بالسنة قفل أو مسامير لولبية إبهامية يلزم فكها قبل فصل الكابل. وعند فصل الكابلات، حافظ على محاذاتها بالتساوي لتجنب ثني أي من سنون الموصلات. وعند توصيل الكابلات، تأكد من أن المنافذ والموصلات قد تم توجيهها ومحاذاتها بشكل صحيح.
- ⚠ **تنبيه:** اضغط على أي بطاقات مركبة وأخرجها من قارئ بطاقات الوسائط.

الأدوات الموصى باستخدامها

قد تحتاج الإجراءات الواردة في هذا المستند إلى وجود الأدوات التالية:

- مفك Phillips رقم 1
- مخطاط بلاستيكي

قائمة المسامير اللولبية

جدول 1. قائمة المسامير اللولبية

المكون	مثبت بـ	نوع المسمار اللولبي	الكمية	صورة مسمار لولبي
غطاء القاعدة	مجموعة مسند راحة اليد ولوحة المفاتيح	M2.5x7	10	
البطارية	مجموعة مسند راحة اليد ولوحة المفاتيح	M2x3	5	
لوحة الشاشة	غطاء الشاشة الخلفي ومجموعة الهوائي	M2x3	4	
المروحة	مجموعة مسند راحة اليد ولوحة المفاتيح	M2.5x5	2	
مروحة المعالج	مجموعة مسند راحة اليد ولوحة المفاتيح	M2.5x5	2	
مجموعة محرك الأقراص الثابتة	مجموعة مسند راحة اليد ولوحة المفاتيح	M2x3	4	
دعامة محرك الأقراص الثابتة	محرك الأقراص الثابتة	M3x3	4	
المشنت الحراري	لوحة النظام	M2x3	4	
ملاحظة: ينطبق ذلك فقط على الأجهزة المزودة بمواصفات منفصلة. 				
المفصلات	مجموعة مسند راحة اليد ولوحة المفاتيح	M2.5x5	6	
دعامات المفصلة	غطاء الشاشة الخلفي ومجموعة الهوائي	M2.5x4	8	
دعامات المفصلة	غطاء الشاشة الخلفي ومجموعة الهوائي	M2x3	2	
لوحة الإدخال/الإخراج	مجموعة مسند راحة اليد ولوحة المفاتيح	M2.5x2.5	2	
منفذ مهابئ التيار	مجموعة مسند راحة اليد ولوحة المفاتيح	M2x2	1	
لوحة زر التشغيل	مجموعة مسند راحة اليد ولوحة المفاتيح	M2x2	1	
زر التشغيل المزود بقارئ بصمات أصابع (اختياري)	مجموعة مسند راحة اليد ولوحة المفاتيح	M2x2	1	
محرك أقراص مزود بذاكرة مصنوعة من مكونات صلبة	مجموعة مسند راحة اليد ولوحة المفاتيح	M2x3	1	
لوحة النظام	مجموعة مسند راحة اليد ولوحة المفاتيح	M2.5x2.5	4	
لوحة اللمس	لوحة اللمس ومسند راحة اليد	M2x2	4	

المكون	مثبت بـ	نوع المسمار اللولبي	الكمية	صورة مسمار لولبي
دعامة البطاقة اللاسلكية	لوحة النظام	M2x3	1	

بعد العمل داخل جهاز الكمبيوتر الخاص بك

⚠ | **تنبيه:** قد يؤدي ترك المسامير اللولبية المتناثرة أو المفكوكة داخل جهاز الكمبيوتر إلى إلحاق الضرر بجهاز الكمبيوتر الخاص بك بشدة.

- 1 قم بإعادة تركيب جميع المسامير اللولبية وتأكد من عدم وجود مسامير لولبية مفكوكة بداخل جهاز الكمبيوتر الخاص بك.
- 2 قم بتوصيل أي أجهزة خارجية أو أجهزة طرفية أو كابلات قمت بإزالتها قبل العمل داخل جهاز الكمبيوتر الخاص بك.
- 3 قم بإعادة وضع أي بطاقات وسائط أو أقراص أو أي أجزاء أخرى قمت بإزالتها قبل العمل داخل جهاز الكمبيوتر الخاص بك.
- 4 قم بتوصيل جهاز الكمبيوتر الخاص بك وجميع الأجهزة المتصلة بالمنافذ الكهربائية الخاصة بها.
- 5 قم بتشغيل جهاز الكمبيوتر الخاص بك.

إزالة غطاء القاعدة

تحذير: قبل أن تبدأ العمل بداخل جهاز الكمبيوتر، اقرأ معلومات الأمان الواردة مع جهاز الكمبيوتر واتبع الخطوات الواردة في قبل العمل داخل جهاز الكمبيوتر الخاص بك. بعد الانتهاء من العمل بداخل جهاز الكمبيوتر، اتبع التعليمات الواردة في بعد العمل داخل جهاز الكمبيوتر الخاص بك. لمزيد من أفضل ممارسات السلامة، انظر الصفحة الرئيسية الخاصة بالتوافق التنظيمي على www.dell.com/regulatory_compliance.

الإجراء

- 1 قم بإزالة المسامير اللولبية العشرة (M2.5x7) التي تثبت غطاء القاعدة في مجموعة مسند راحة اليد ولوحة المفاتيح
- 2 قم بفك مسامير التثبيت اللولبية (M2.5) الموجودين في غطاء القاعدة.

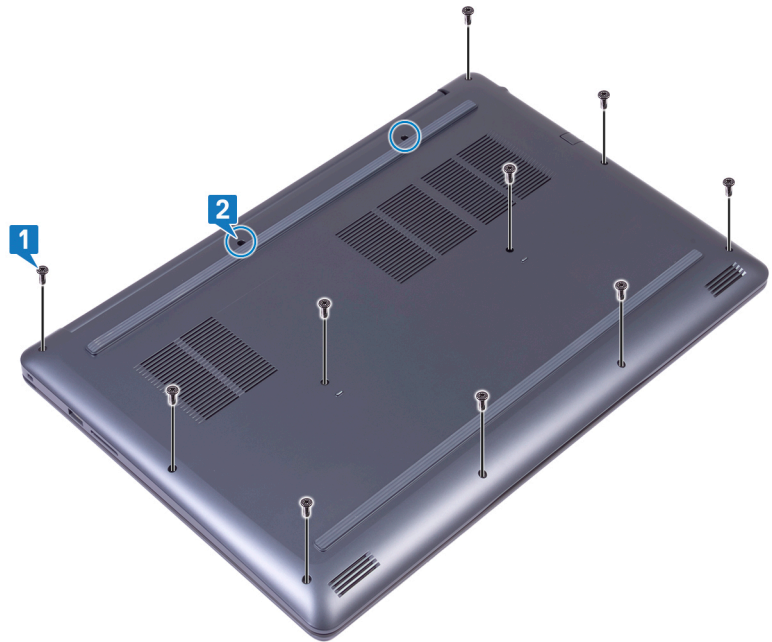

- 3 ارفع غطاء القاعدة بدءًا من المفصلة اليسرى.
- 4 استمر في رفع غطاء القاعدة من الجزء السفلي لقاعدة الكمبيوتر.

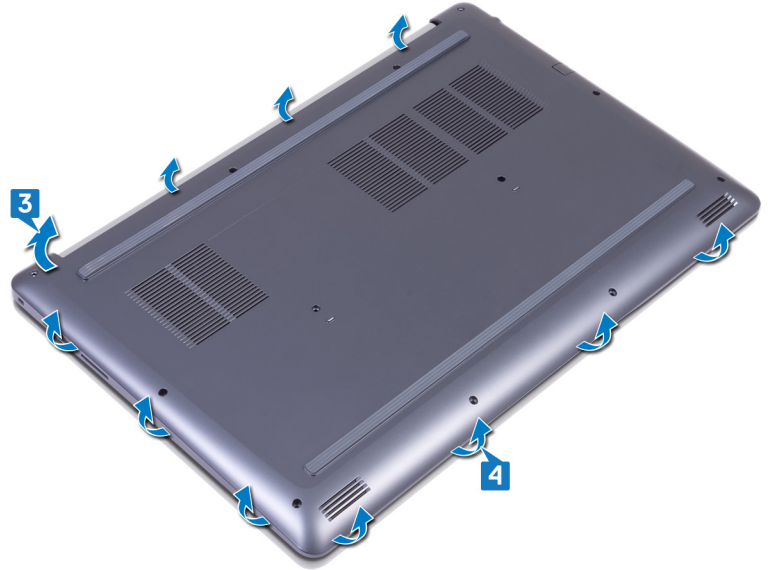

5 ارفع غطاء القاعدة من الجانب الأيمن، ثم ارفعه عن مجموعة مسند راحة اليد ولوحة المفاتيح.

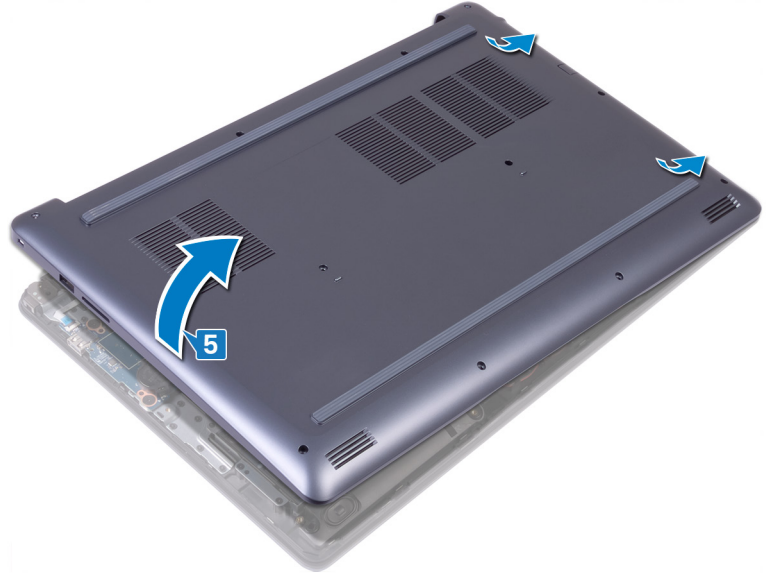

ملاحظة: تنطبق الخطوات التالية فقط إذا كنت تريد إزالة أي مكون آخر مكون من جهاز الكمبيوتر.

6 انزع الشريط الذي يثبت كابل البطارية في لوحة النظام.

7 افصل كابل البطارية عن لوحة النظام.

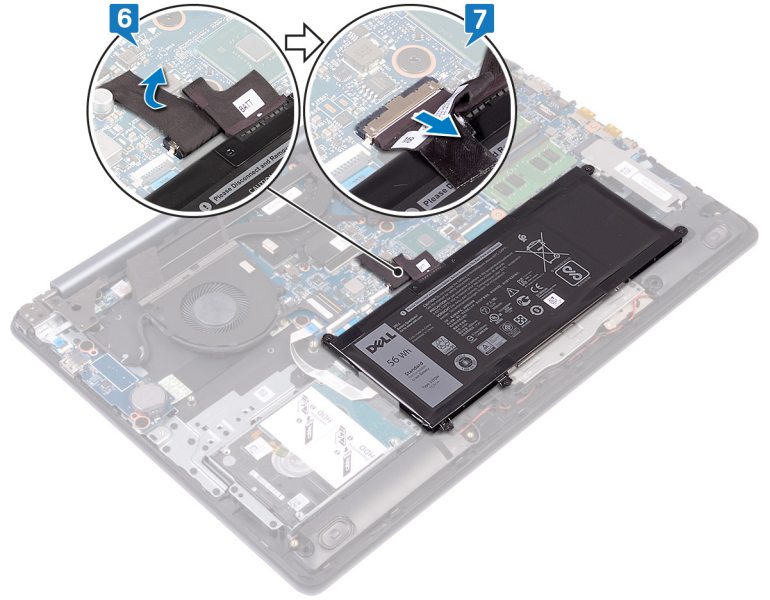

8 اضغط مع الاستمرار على زر التشغيل لمدة 5 ثوانٍ لتأريض جهاز الكمبيوتر وتصريف الطاقة الزائدة.

إعادة وضع غطاء القاعدة

⚠ تحذير: قبل أن تبدأ العمل بداخل جهاز الكمبيوتر، اقرأ معلومات الأمان الواردة مع جهاز الكمبيوتر واتبع الخطوات الواردة في قبل العمل داخل جهاز الكمبيوتر الخاص بك. بعد الانتهاء من العمل بداخل جهاز الكمبيوتر، اتبع التعليمات الواردة في بعد العمل داخل جهاز الكمبيوتر الخاص بك. لمزيد من أفضل ممارسات السلامة، انظر الصفحة الرئيسية الخاصة بالتوافق التنظيمي على www.dell.com/regulatory_compliance.

الإجراء

- 1 قم بتوصيل كابل البطارية بلوحة النظام، إن أمكن.
- 2 الصق الشريط الذي يثبت كابل البطارية في لوحة النظام.

⚠ تنبيه: لتجنب التلف العرضي لمنفذ مهابن التيار، لا تضغط على غطاء القاعدة بعكس اتجاه منفذ مهابن التيار عند إدخال غطاء القاعدة في قاعدة الكمبيوتر.

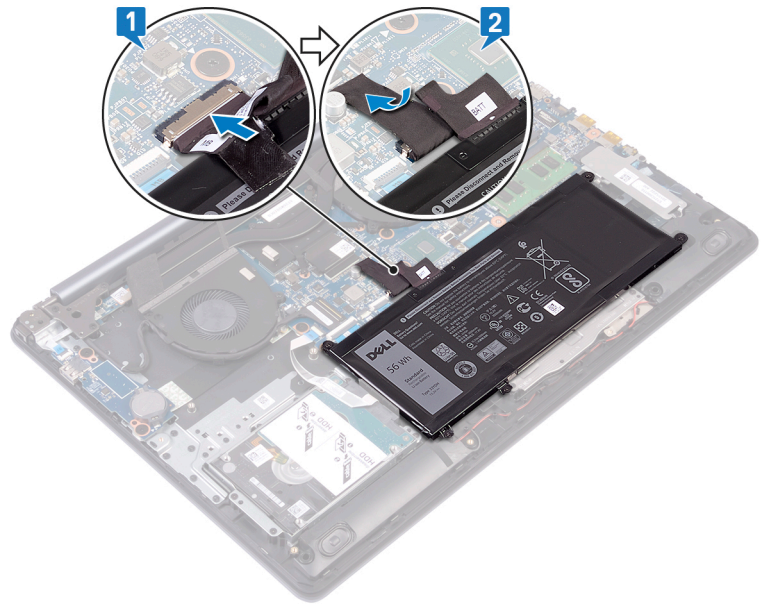

- 3 ضع غطاء القاعدة في مجموعة مسند راحة اليد ولوحة المفاتيح، وأدخل غطاء القاعدة في مكانه بدءاً من منفذ مهابن التيار.

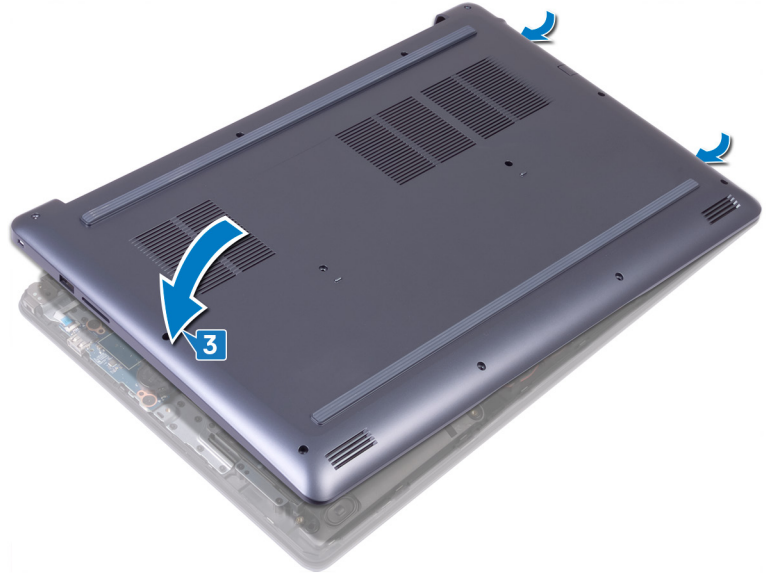

4 قم بمحاذاة الألسنة الموجودة في الغطاء الخلفي مع الفتحات الموجودة في مجموعة مسند راحة اليد، ثم أدخله في مكانه.

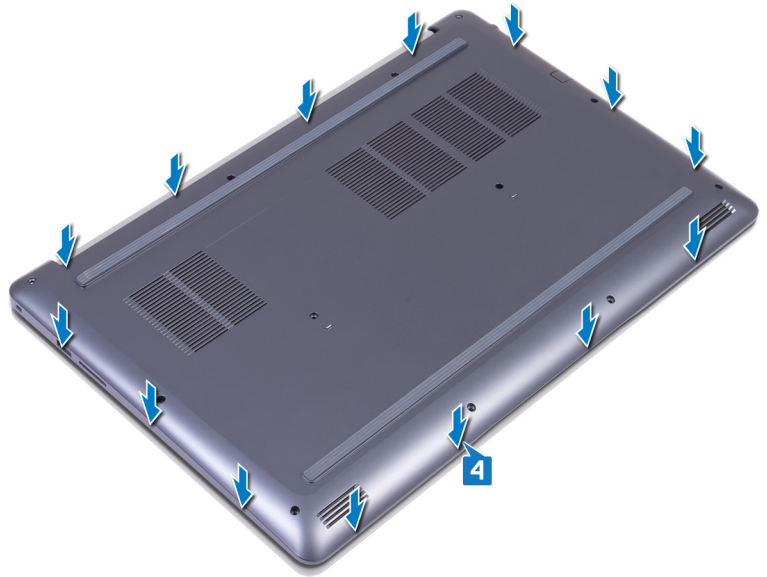

5 أحكم ربط المسامير اللولبية (M2.5) المثبتين لغطاء القاعدة في مجموعة مسند راحة اليد ولوحة المفاتيح.
6 أعد وضع المسامير اللولبية العشرة (M2.5x7) التي تثبت غطاء القاعدة في مجموعة مسند راحة اليد ولوحة المفاتيح.

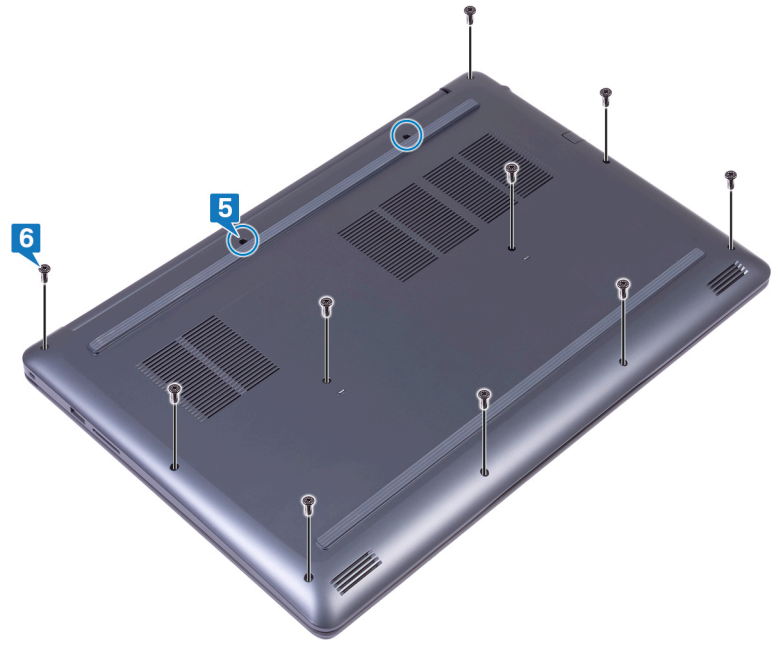

إخراج البطارية

تحذير: قبل أن تبدأ العمل بداخل جهاز الكمبيوتر، اقرأ معلومات الأمان الواردة مع جهاز الكمبيوتر واتبع الخطوات الواردة في قبل العمل داخل جهاز الكمبيوتر الخاص بك. بعد الانتهاء من العمل بداخل جهاز الكمبيوتر، اتبع التعليمات الواردة في بعد العمل داخل جهاز الكمبيوتر الخاص بك. لمزيد من أفضل ممارسات السلامة، انظر الصفحة الرئيسية الخاصة بالتوافق التنظيمي على www.dell.com/regulatory_compliance.

المتطلبات الأساسية

قم بإزالة غطاء القاعدة.

الإجراء

- 1 قم بإزالة المسامير اللولبية الخمسة (M2x3) التي تثبت البطارية في مجموعة مسند راحة اليد ولوحة المفاتيح.
- 2 ارفع البطارية خارج مجموعة مسند راحة اليد ولوحة المفاتيح.

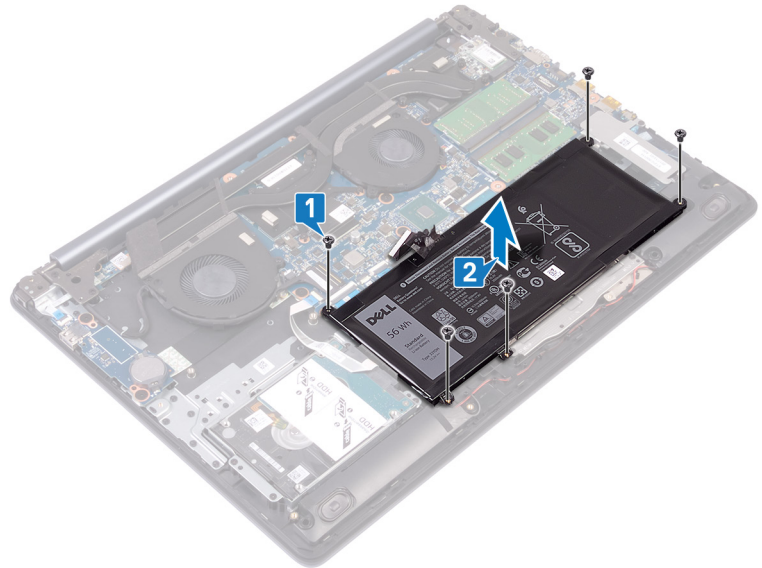

إعادة وضع البطارية

تحذير: قبل أن تبدأ العمل بداخل جهاز الكمبيوتر، اقرأ معلومات الأمان الواردة مع جهاز الكمبيوتر واتبع الخطوات الواردة في قبل العمل داخل جهاز الكمبيوتر الخاص بك. بعد الانتهاء من العمل بداخل جهاز الكمبيوتر، اتبع التعليمات الواردة في بعد العمل داخل جهاز الكمبيوتر الخاص بك. لمزيد من أفضل ممارسات السلامة، انظر الصفحة الرئيسية الخاصة بالتوافق التنظيمي على www.dell.com/regulatory_compliance.

الإجراء

- 1 قم بمحاذاة فتحات المسامير اللولبية الموجودة في البطارية مع فتحات المسامير اللولبية الموجودة في مجموعة مسند راحة اليد ولوحة المفاتيح.
- 2 أعد وضع المسامير اللولبية الأربعة (M2x3) التي تثبت البطارية في مجموعة مسند راحة اليد ولوحة المفاتيح.

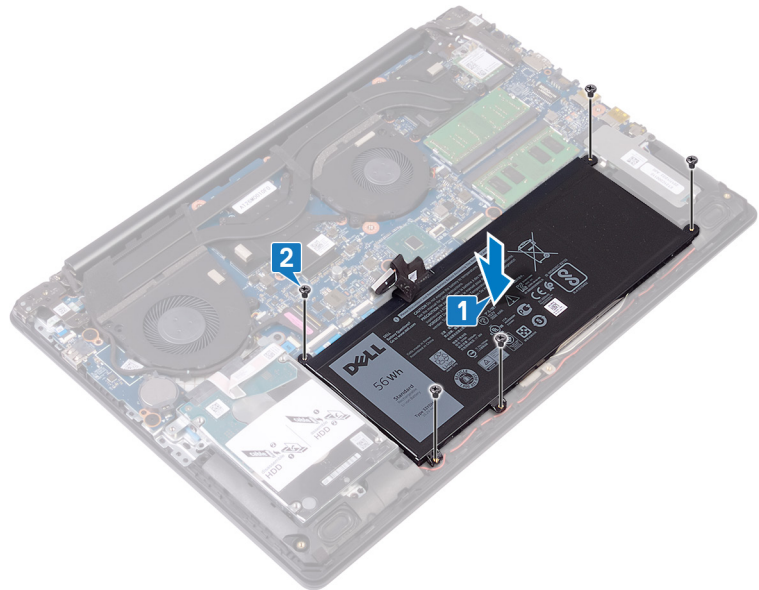

المتطلبات التالية

أعد وضع غطاء القاعدة.

إزالة وحدات الذاكرة

تحذير: قبل أن تبدأ العمل بداخل جهاز الكمبيوتر، اقرأ معلومات الأمان الواردة مع جهاز الكمبيوتر واتبع الخطوات الواردة في قبل العمل داخل جهاز الكمبيوتر الخاص بك. بعد الانتهاء من العمل بداخل جهاز الكمبيوتر، اتبع التعليمات الواردة في بعد العمل داخل جهاز الكمبيوتر الخاص بك. لمزيد من أفضل ممارسات السلامة، انظر الصفحة الرئيسية الخاصة بالتوافق التنظيمي على www.dell.com/regulatory_compliance.

المتطلبات الأساسية

قم بإزالة غطاء القاعدة.

الإجراء

1 حدد موقع وحدات الذاكرة في جهاز الكمبيوتر الخاص بك.

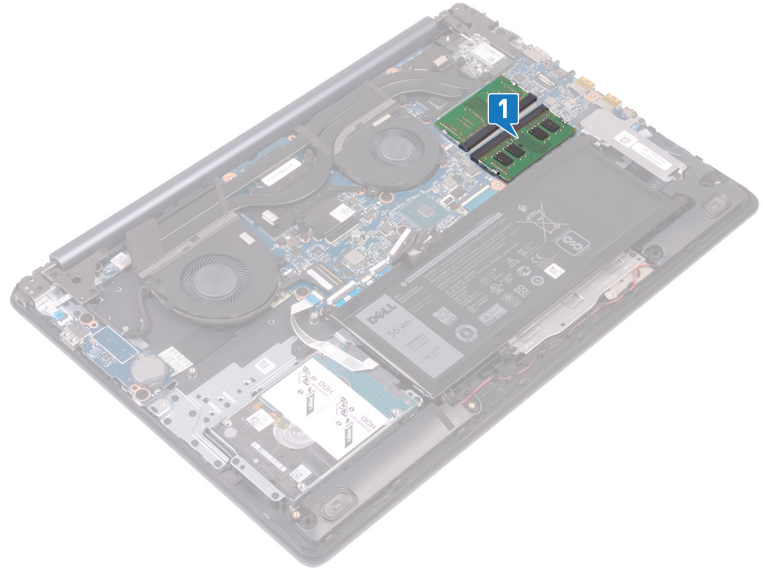

2 استخدم أطراف أصابعك لفصل مشابك التثبيت الموجودة على طرفي فتحة وحدة الذاكرة بعناية حتى تبرز وحدة الذاكرة للخارج.
3 قم بإزالة وحدات الذاكرة من فتحة وحدة الذاكرة.

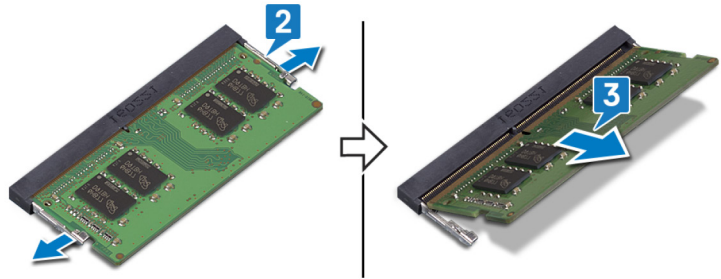

إعادة وضع وحدات الذاكرة

تحذير: قبل أن تبدأ العمل بداخل جهاز الكمبيوتر، اقرأ معلومات الأمان الواردة مع جهاز الكمبيوتر واتبع الخطوات الواردة في قبل العمل داخل جهاز الكمبيوتر الخاص بك. بعد الانتهاء من العمل بداخل جهاز الكمبيوتر، اتبع التعليمات الواردة في بعد العمل داخل جهاز الكمبيوتر الخاص بك. لمزيد من أفضل ممارسات السلامة، انظر الصفحة الرئيسية الخاصة بالتوافق التنظيمي على www.dell.com/regulatory_compliance.

الإجراء

- 1 قم بمحاذاة الفتحة الموجودة في وحدة الذاكرة مع اللسان الموجود في فتحة وحدة الذاكرة.
- 2 قم بزاوية وحدات الذاكرة بإحكام إلى داخل الفتحة بزاوية.
- 3 اضغط على وحدة الذاكرة حتى تستقر في مكانها وتصدر نكه.

ملاحظة: إذا لم تسمع صوت استقرار وحدة الذاكرة في موضعها، فقم بإزالتها وإعادة وضعها.

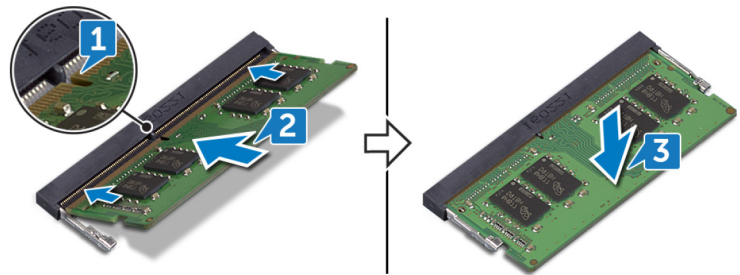

المتطلبات التالية

أعد وضع غطاء القاعدة.

إزالة البطاقة اللاسلكية

تحذير: قبل أن تبدأ العمل بداخل جهاز الكمبيوتر، اقرأ معلومات الأمان الواردة مع جهاز الكمبيوتر واتبع الخطوات الواردة في قبل العمل داخل جهاز الكمبيوتر الخاص بك. بعد الانتهاء من العمل بداخل جهاز الكمبيوتر، اتبع التعليمات الواردة في بعد العمل داخل جهاز الكمبيوتر الخاص بك. لمزيد من أفضل ممارسات السلامة، انظر الصفحة الرئيسية الخاصة بالتوافق التنظيمي على www.dell.com/regulatory_compliance.

المتطلبات الأساسية

قم بإزالة غطاء القاعدة.

الإجراء

1 حدد موقع البطاقة اللاسلكية الخاص في جهاز الكمبيوتر الخاص بك.

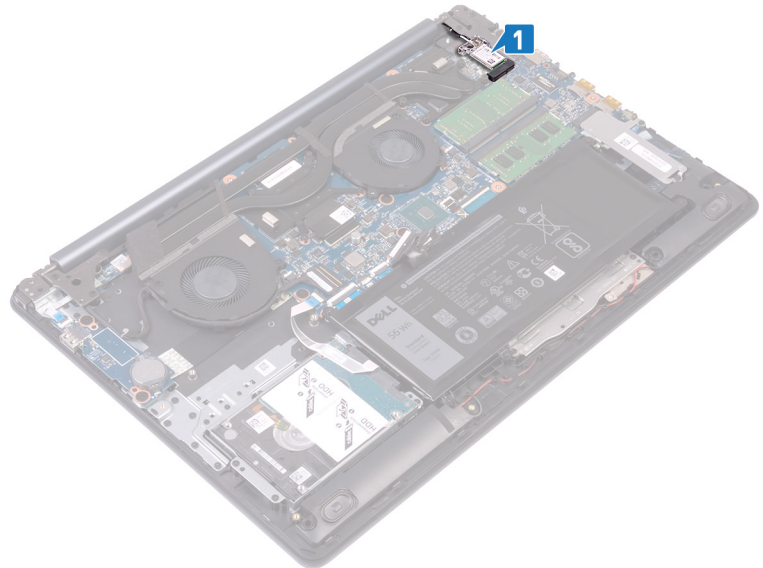

- 2 قم بإزالة المسمار اللولبي (M2x3) الذي يثبت دعامة البطاقة اللاسلكية في لوحة النظام.
- 3 قم بإزاحة دعامة البطاقة اللاسلكية وإزالتها من البطاقة اللاسلكية.
- 4 افصل كابلات الهوائي عن البطاقة اللاسلكية.
- 5 قم بإزاحة البطاقة اللاسلكية وأخرجها من فتحة البطاقة اللاسلكية.

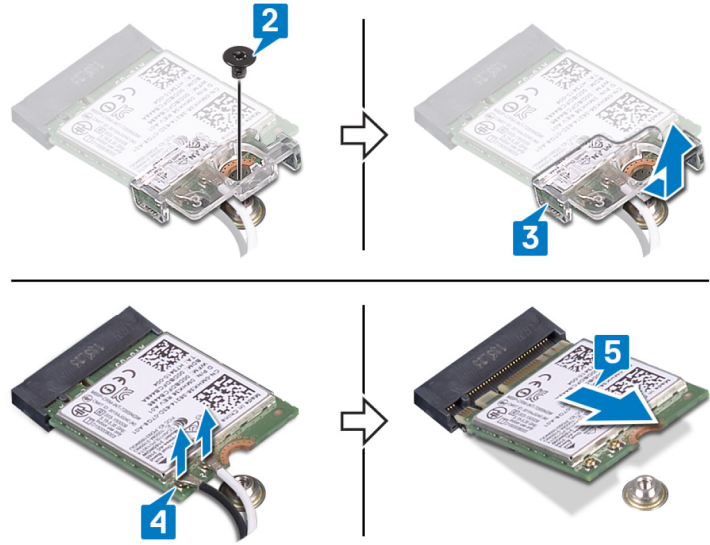

إعادة تركيب البطاقة اللاسلكية.

تحذير: قبل أن تبدأ العمل بداخل جهاز الكمبيوتر، اقرأ معلومات الأمان الواردة مع جهاز الكمبيوتر واتبع الخطوات الواردة في قبل العمل داخل جهاز الكمبيوتر الخاص بك. بعد الانتهاء من العمل بداخل جهاز الكمبيوتر، اتبع التعليمات الواردة في بعد العمل داخل جهاز الكمبيوتر الخاص بك. لمزيد من أفضل ممارسات السلامة، انظر الصفحة الرئيسية الخاصة بالتوافق التنظيمي على www.dell.com/regulatory_compliance.

الإجراء

تنبيه: لتجنب تلف البطاقة اللاسلكية، لا تضع أي كابلات أسفلها.

- 1 قم بتوصيل كابلات الهوائي بالبطاقة اللاسلكية.
يوضح الجدول التالي نظام ألوان كابلات الهوائي للبطاقة اللاسلكية التي يدعمها جهاز الكمبيوتر الخاص بك.

جدول 2. نظام ألوان كابلات الهوائي

لون كابل الهوائي	الموصلات الموجودة في البطاقة اللاسلكية
أبيض	الكابل الرئيسي (مثلث أبيض)
أسود	الكابل الإضافي (مثلث أسود)

- 2 قم بإزالة دعامة البطاقة اللاسلكية وإعادة وضعها داخل فتحة البطاقة اللاسلكية.
- 3 قم بمحاذاة السن الموجود على البطاقة اللاسلكية مع اللسان الموجود على فتحة البطاقة اللاسلكية، وأدخل البطاقة اللاسلكية بزاوية في فتحة البطاقة اللاسلكية.
- 4 أعد وضع المسامير اللولبي (M2x3) الذي يثبت دعامة البطاقة اللاسلكية في البطاقة اللاسلكية ومجموعة مسند راحة اليد ولوحة المفاتيح.

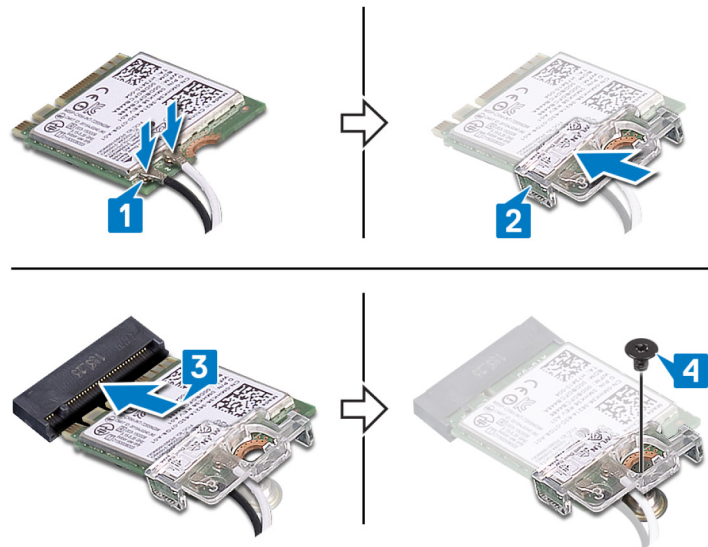

المتطلبات التالية

أعد وضع غطاء القاعدة.

إزالة البطارية الخلوية المصغرة

⚠ **تحذير:** قبل أن تبدأ العمل بداخل جهاز الكمبيوتر، اقرأ معلومات الأمان الواردة مع جهاز الكمبيوتر واتبع الخطوات الواردة في قبل العمل داخل جهاز الكمبيوتر الخاص بك. بعد الانتهاء من العمل بداخل جهاز الكمبيوتر، اتبع التعليمات الواردة في بعد العمل داخل جهاز الكمبيوتر الخاص بك. لمزيد من أفضل ممارسات السلامة، انظر الصفحة الرئيسية الخاصة بالتوافق التنظيمي على www.dell.com/regulatory_compliance.

⚠ **تنبيه:** تؤدي إزالة البطارية الخلوية المصغرة إلى إعادة ضبط إعدادات برنامج إعداد BIOS إلى الإعدادات الافتراضية. يُوصى بأن تلاحظ إعدادات برنامج إعداد BIOS قبل إزالة البطارية الخلوية المصغرة.

المتطلبات الأساسية

قم بإزالة غطاء القاعدة.

الإجراء

⚠ **تنبيه:** تؤدي إزالة البطارية الخلوية المصغرة إلى إعادة ضبط إعدادات برنامج إعداد BIOS إلى الإعدادات الافتراضية. قبل إزالة البطارية الخلوية المصغرة، يوصى بملاحظة إعدادات برنامج إعداد نظام الإدخال والإخراج الأساسي (BIOS).

باستخدام مخطاط بلاستيكي، ارفع البطارية الخلوية المصغرة برفق خارج مقبس البطارية الموجود في لوحة وحدة الإدخال/الإخراج.

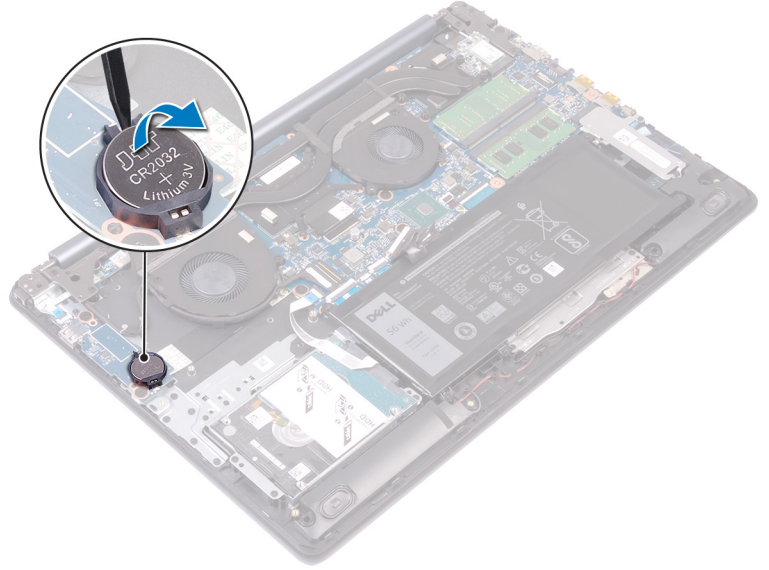

إعادة تركيب البطارية الخلوية المصغرة.

تحذير: قبل أن تبدأ العمل بداخل جهاز الكمبيوتر، اقرأ معلومات الأمان الواردة مع جهاز الكمبيوتر واتبع الخطوات الواردة في قبل العمل داخل جهاز الكمبيوتر الخاص بك. بعد الانتهاء من العمل بداخل جهاز الكمبيوتر، اتبع التعليمات الواردة في بعد العمل داخل جهاز الكمبيوتر الخاص بك. لمزيد من أفضل ممارسات السلامة، انظر الصفحة الرئيسية الخاصة بالتوافق التنظيمي على www.dell.com/regulatory_compliance.

الإجراء

مع ضبط الجانب الموجب بحيث يتجه إلى أعلى، أدخل البطارية الخلوية المصغرة داخل مقبس البطارية الموجود في لوحة الإدخال/الإخراج.

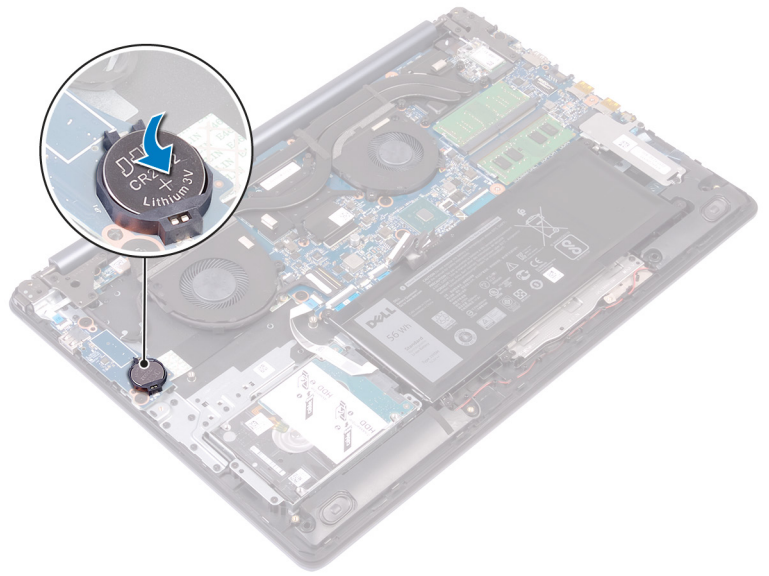

المتطلبات التالية

أعد وضع غطاء القاعدة.

إزالة المروحة

تحذير: قبل أن تبدأ العمل بداخل جهاز الكمبيوتر، اقرأ معلومات الأمان الواردة مع جهاز الكمبيوتر واتبع الخطوات الواردة في قبل العمل داخل جهاز الكمبيوتر الخاص بك. بعد الانتهاء من العمل بداخل جهاز الكمبيوتر، اتبع التعليمات الواردة في بعد العمل داخل جهاز الكمبيوتر الخاص بك. لمزيد من أفضل ممارسات السلامة، انظر الصفحة الرئيسية الخاصة بالتوافق التنظيمي على www.dell.com/regulatory_compliance.

المتطلبات الأساسية

قم بإزالة غطاء القاعدة.

الإجراء

- 1 قم بفتح المزلاج وافصل كابل الشاشة عن لوحة النظام.
- 2 قم بإزالة كابل الشاشة من أدلة التوجيه الموجودة على المروحة.

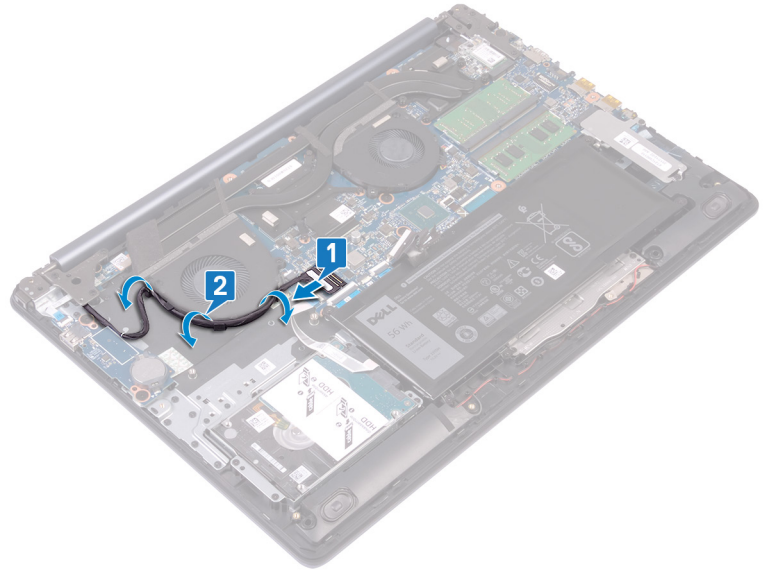

- 3 افصل كابل المروحة عن لوحة النظام.
- 4 قم بإزالة المسمارين اللولبيين (M2.5x5) المثبتين للمروحة في مجموعة مسند راحة اليد ولوحة المفاتيح.
- 5 ارفع المروحة عن مجموعة مسند راحة اليد ولوحة المفاتيح.

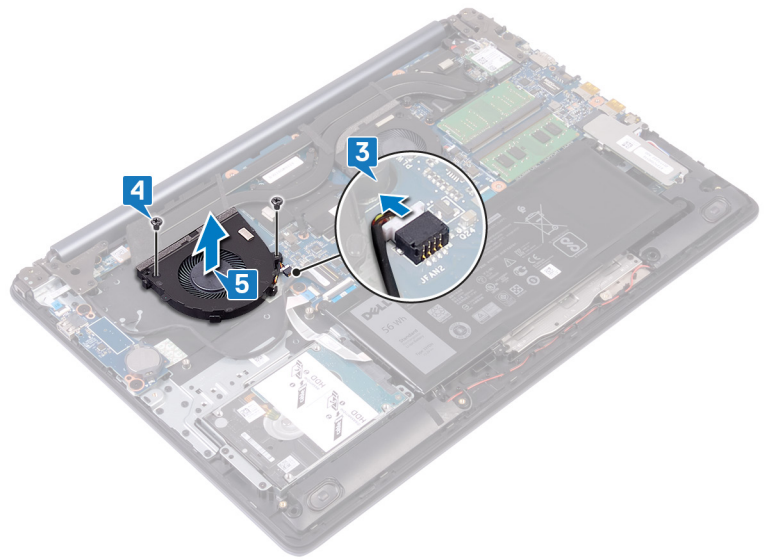

إعادة وضع المروحة

تحذير: قبل أن تبدأ العمل بداخل جهاز الكمبيوتر، اقرأ معلومات الأمان الواردة مع جهاز الكمبيوتر واتبع الخطوات الواردة في قبل العمل داخل جهاز الكمبيوتر الخاص بك. بعد الانتهاء من العمل بداخل جهاز الكمبيوتر، اتبع التعليمات الواردة في بعد العمل داخل جهاز الكمبيوتر الخاص بك. لمزيد من أفضل ممارسات السلامة، انظر الصفحة الرئيسية الخاصة بالتوافق التنظيمي على www.dell.com/regulatory_compliance.

الإجراء

- 1 قم بمحاذاة فتحات المسامير اللولبية الموجودة في المروحة مع فتحات المسامير اللولبية الموجودة في مجموعة مسند راحة اليد ولوحة المفاتيح.
- 2 أعد وضع المسامير اللولبية (M2.5x5) المثبتين للمروحة في مجموعة مسند راحة اليد ولوحة المفاتيح.
- 3 قم بتوصيل كابل المروحة بلوحة النظام.

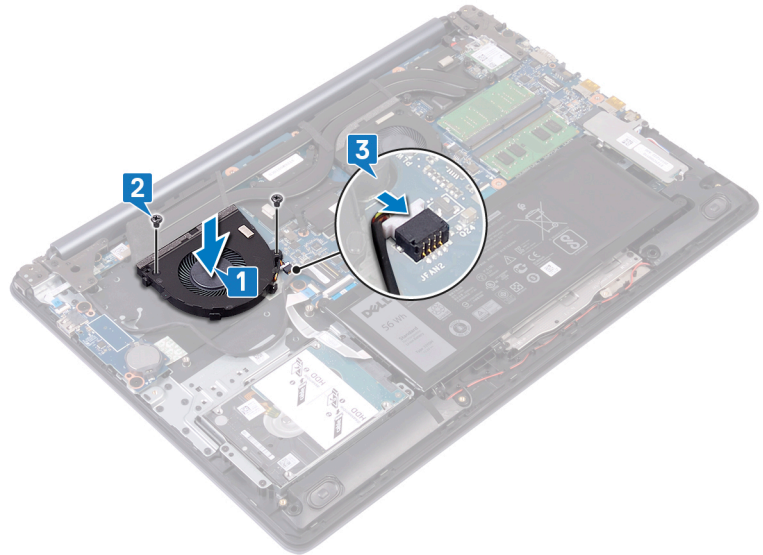

- 4 قم بتوجيه كبل الشاشة خلال أدلة التوجيه الموجودة على المروحة.
- 5 قم بتوصيل كابل الشاشة بالموصل الخاص به الموجود في لوحة النظام وأغلق المزلاج.

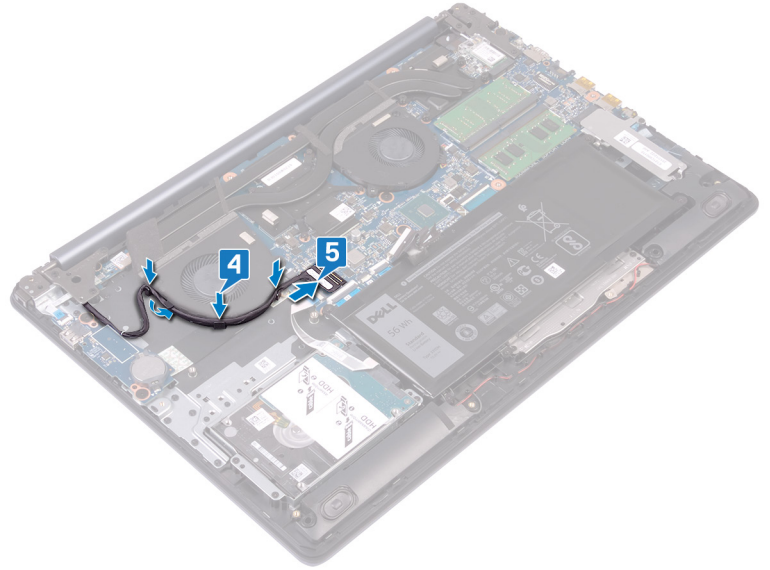

المتطلبات التالية

أعد وضع غطاء القاعدة.

إزالة مروحة المعالج

تحذير: قبل أن تبدأ العمل بداخل جهاز الكمبيوتر، اقرأ معلومات الأمان الواردة مع جهاز الكمبيوتر واتبع الخطوات الواردة في قبل العمل داخل جهاز الكمبيوتر الخاص بك. بعد الانتهاء من العمل بداخل جهاز الكمبيوتر، اتبع التعليمات الواردة في بعد العمل داخل جهاز الكمبيوتر الخاص بك. لمزيد من أفضل ممارسات السلامة، انظر الصفحة الرئيسية الخاصة بالتوافق التنظيمي على www.dell.com/regulatory_compliance.

المتطلبات الأساسية

قم بإزالة غطاء القاعدة.

الإجراء

- 1 قم بفصل كابل مروحة المعالج من لوحة النظام.
- 2 قم بإزالة المسامير اللولبية (M2.5x5) المثبتين لمروحة المعالج في مجموعة مسند راحة اليد ولوحة المفاتيح.
- 3 ارفع مروحة المعالج عن المشتت الحراري.

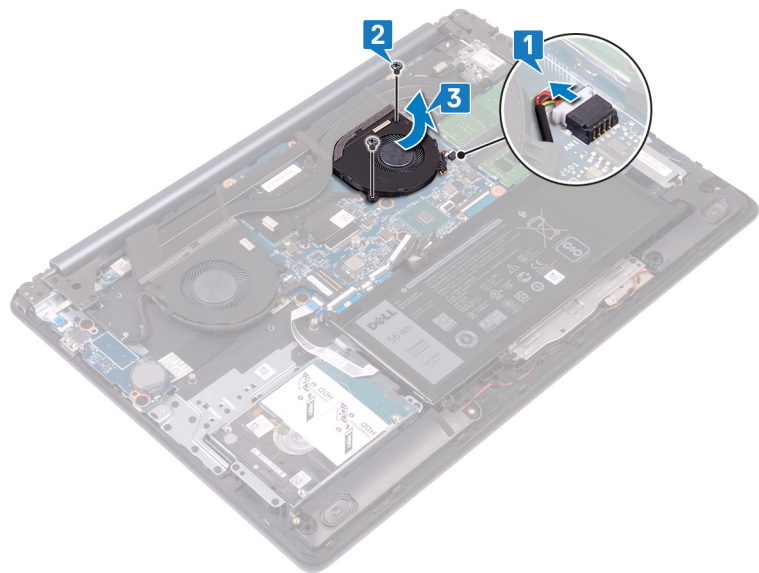

إعادة تركيب مروحة المعالج

تحذير: قبل أن تبدأ العمل بداخل جهاز الكمبيوتر، اقرأ معلومات الأمان الواردة مع جهاز الكمبيوتر واتبع الخطوات الواردة في قبل العمل داخل جهاز الكمبيوتر الخاص بك. بعد الانتهاء من العمل بداخل جهاز الكمبيوتر، اتبع التعليمات الواردة في بعد العمل داخل جهاز الكمبيوتر الخاص بك. لمزيد من أفضل ممارسات السلامة، انظر الصفحة الرئيسية الخاصة بالتوافق التنظيمي على www.dell.com/regulatory_compliance.

الإجراء

- 1 قم بمحاذاة فتحات المسامير اللولبية الموجودة في مروحة المعالج مع فتحات المسامير اللولبية الموجودة في مجموعة مسند راحة اليد ولوحة المفاتيح.
- 2 أعد وضع المسامير اللولبية (M2.5x5) المثبتين لمروحة المعالج في مجموعة مسند راحة اليد ولوحة المفاتيح.
- 3 قم بإزاحة كابل مروحة المعالج إلى داخل الموصل في لوحة النظام.

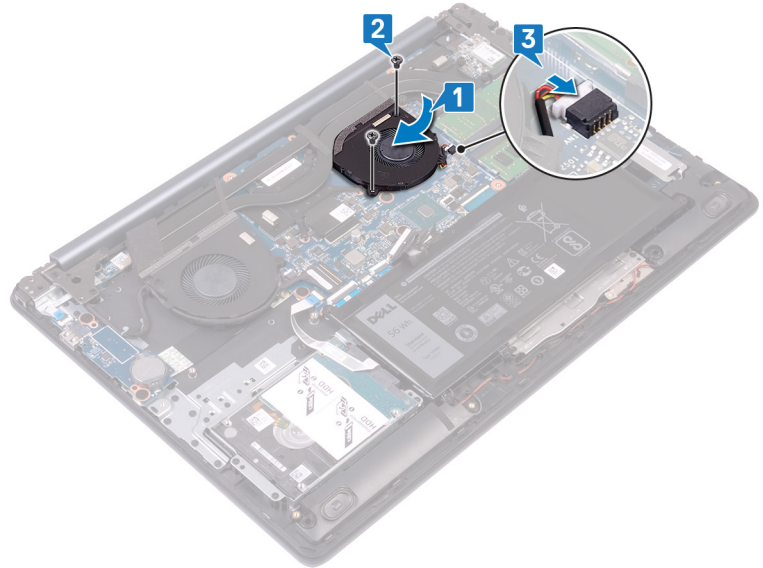

المتطلبات التالية

أعد وضع غطاء القاعدة.

إزالة محرك أقراص الحالة الصلبة/ذاكرة Intel Optane

يلزمك تعطيل الذاكرة بتقنية Intel من Optane قبل إزالتها من جهاز الكمبيوتر. لمزيد من المعلومات حول تعطيل الذاكرة بتقنية Intel من Optane، راجع تعطيل الذاكرة بتقنية Intel من Optane.

تحذير: قبل أن تبدأ العمل بداخل جهاز الكمبيوتر، اقرأ معلومات الأمان الواردة مع جهاز الكمبيوتر واتبع الخطوات الواردة في قبل العمل داخل جهاز الكمبيوتر الخاص بك. بعد الانتهاء من العمل بداخل جهاز الكمبيوتر، اتبع التعليمات الواردة في بعد العمل داخل جهاز الكمبيوتر الخاص بك. لمزيد من أفضل ممارسات السلامة، انظر الصفحة الرئيسية الخاصة بالتوافق التنظيمي على www.dell.com/regulatory_compliance.

المتطلبات الأساسية

قم بإزالة غطاء القاعدة.

الإجراء

- 1 قم بفك مسمار التثبيت اللولبي الذي يثبت واقي محرك الأقراص المزود بذاكرة مصنوعة من مكونات صلبة/الذاكرة بتقنية Intel من Optane في مجموعة مسند راحة اليد ولوحة المفاتيح.
- 2 **ملاحظة:** يتوفر واقي محرك الأقراص المزود بذاكرة مصنوعة من مكونات صلبة فقط على أجهزة الكمبيوتر المزودة بمحرك أقراص مزود بذاكرة مصنوعة من مكونات صلبة **NVMe**.
- 3 في أجهزة الكمبيوتر المزودة بمحرك أقراص مزود بذاكرة مصنوعة من مكونات صلبة/ذاكرة بتقنية Intel من Optane، قم بإزالة المسمار اللولبي (M2x3) الذي يثبت محرك الأقراص المزود بذاكرة مصنوعة من مكونات صلبة/الذاكرة بتقنية Intel من Optane في مجموعة مسند راحة اليد ولوحة المفاتيح.
- 4 قم بإزالة واقي محرك الأقراص المزود بذاكرة مصنوعة من مكونات صلبة/الذاكرة بتقنية Intel من Optane عن مجموعة مسند راحة اليد ولوحة المفاتيح.

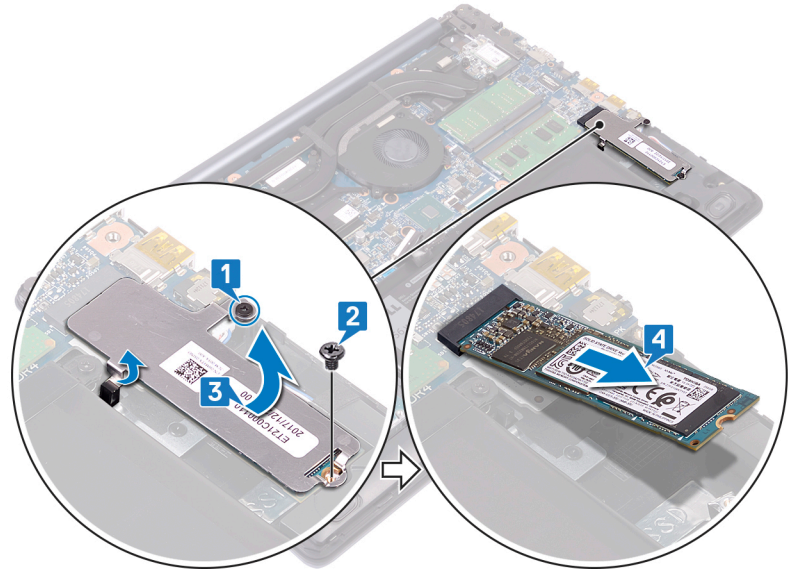

إعادة وضع محرك الأقراص المزود بذاكرة مصنوعة من مكونات صلبة/وحدة الذاكرة بتقنية Intel من Optane

قم بتمكين الذاكرة بتقنية Intel من Optane بعد إعادة وضعها. لمزيد من المعلومات حول تمكين الذاكرة بتقنية Intel من Optane، راجع تمكين الذاكرة بتقنية Intel من Optane.

تحذير: قبل أن تبدأ العمل بداخل جهاز الكمبيوتر، اقرأ معلومات الأمان الواردة مع جهاز الكمبيوتر واتبع الخطوات الواردة في قبل العمل داخل جهاز الكمبيوتر الخاص بك. بعد الانتهاء من العمل بداخل جهاز الكمبيوتر، اتبع التعليمات الواردة في بعد العمل داخل جهاز الكمبيوتر الخاص بك. لمزيد من أفضل ممارسات السلامة، انظر الصفحة الرئيسية الخاصة بالتوافق التنظيمي على www.dell.com/regulatory_compliance.

تنبيه: محركات الأقراص المزودة بذاكرة مصنوعة من مكونات صلبة قابلة للكسر. ولذا توخ الحذر عند التعامل معها.

الإجراء

- 1 قم بمحاذاة السن الموجود في محرك الأقراص المزود بذاكرة مصنوعة من مكونات صلبة/الذاكرة بتقنية Intel من Optane مع اللسان الموجود في الفتحة، ثم قم بإزاحة محرك الأقراص المزود بذاكرة مصنوعة من مكونات صلبة/الذاكرة بتقنية Intel من Optane إلى داخل الفتحة.
- 2 **ملاحظة:** يتوفر واقي محرك الأقراص المزود بذاكرة مصنوعة من مكونات صلبة فقط على أجهزة الكمبيوتر المزودة بمحرك أقراص مزود بذاكرة مصنوعة من مكونات صلبة NVMe.
- 3 قم بإزاحة واقي محرك الأقراص المزود بذاكرة مصنوعة من مكونات صلبة/واقي الذاكرة بتقنية Intel من Optane إلى داخل الألسنة، وأعد وضع محرك الأقراص المزود بذاكرة مصنوعة من مكونات صلبة/الذاكرة بتقنية Intel من Optane في مجموعة مسند راحة اليد ولوحة المفاتيح.
- 4 أعد وضع المسمار اللولبي (M2x3) الذي يثبت محرك الأقراص المزود بذاكرة مصنوعة من مكونات صلبة/الذاكرة بتقنية Intel من Optane في مجموعة مسند راحة اليد ولوحة المفاتيح.

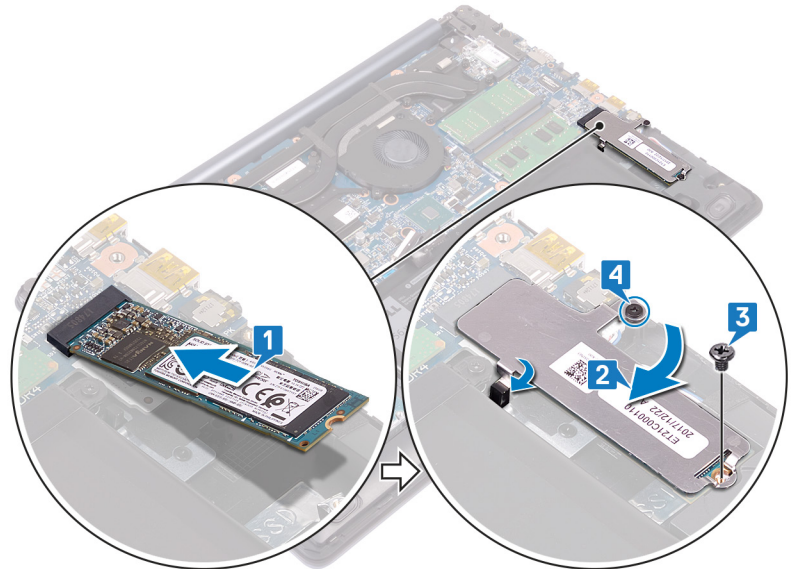

المتطلبات التالية

أعد وضع غطاء القاعدة.

إزالة محرك الأقراص الثابتة

إذا كان الكمبيوتر يستخدم جهاز تخزين SATA عالي السرعة مدعومًا بذاكرة بتقنية Optane من Intel، فقم بتعطيل الذاكرة بتقنية Optane من Intel قبل إزالة جهاز تخزين SATA. لمزيد من المعلومات حول تعطيل الذاكرة بتقنية Optane من Intel، راجع [تعطيل الذاكرة بتقنية Optane من Intel](#).

تحذير: قبل أن تبدأ العمل بداخل جهاز الكمبيوتر، اقرأ معلومات الأمان الواردة مع جهاز الكمبيوتر واتبع الخطوات الواردة في **قبل العمل داخل جهاز الكمبيوتر الخاص بك**. بعد الانتهاء من العمل بداخل جهاز الكمبيوتر، اتبع التعليمات الواردة في **بعد العمل داخل جهاز الكمبيوتر الخاص بك**. لمزيد من أفضل ممارسات السلامة، انظر الصفحة الرئيسية الخاصة بالتوافق التنظيمي على www.dell.com/regulatory_compliance.

تنبيه: محركات الأقراص الثابتة قابلة للكسر. لذا، توخ الحذر الشديد عند مناولة محرك الأقراص الثابتة.

تنبيه: لتجنب فقد البيانات، لا تقم بإزالة محرك الأقراص الثابتة عندما يكون جهاز الكمبيوتر في حالة سكون أو في حالة تشغيل.

المتطلبات الأساسية

- 1 قم بإزالة غطاء القاعدة.
- 2 قم بإزالة البطارية.

الإجراء

- 1 افتح المزلاج وباستخدام لسان السحب، افصل كابل محرك الأقراص الثابتة عن لوحة النظام.
- 2 قم بإزالة الأربعة مسامير اللولبية (M2x3) التي تثبت مجموعة محرك الأقراص الثابتة في مجموعة مسند راحة اليد ولوحة المفاتيح.
- 3 ارفع مجموعة محرك الأقراص الثابتة والكابل الخاص بها خارج مجموعة مسند راحة اليد ولوحة المفاتيح.

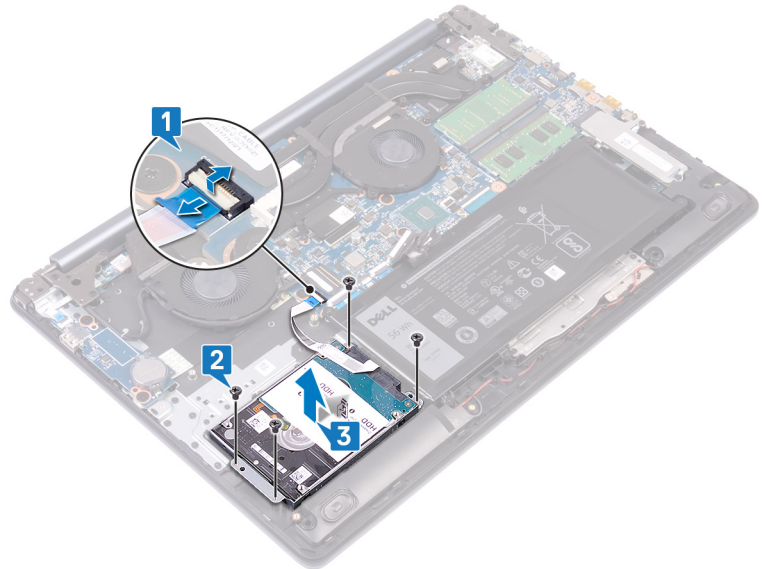

- 4 افصل الموزع عن مجموعة محرك الأقراص الثابتة.

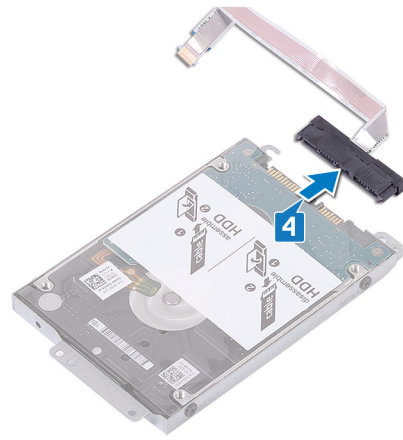

5 قم بإزالة المسامير اللولبية الأربعة (M3x3) التي تثبت دعامة محرك الأقراص الثابتة في محرك الأقراص الثابتة.

6 ارفع محرك الأقراص الثابتة عن الدعامة المخصصة له.

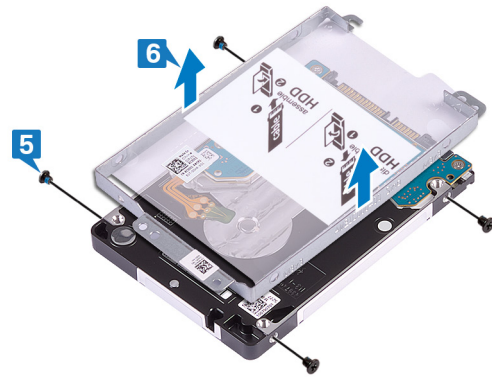

إعادة وضع محرك الأقراص الثابتة

قم بتمكين الذاكرة بتقنية Intel من Optane بعد إعادة وضع وحدة تخزين SATA. لمزيد من المعلومات حول تمكين الذاكرة بتقنية Intel من Optane، راجع تمكين الذاكرة بتقنية Intel من Optane.

تحذير: قبل أن تبدأ العمل بداخل جهاز الكمبيوتر، اقرأ معلومات الأمان الواردة مع جهاز الكمبيوتر واتبع الخطوات الواردة في قبل العمل داخل جهاز الكمبيوتر الخاص بك. بعد الانتهاء من العمل بداخل جهاز الكمبيوتر، اتبع التعليمات الواردة في بعد العمل داخل جهاز الكمبيوتر الخاص بك. لمزيد من أفضل ممارسات السلامة، انظر الصفحة الرئيسية الخاصة بالتوافق التنظيمي على www.dell.com/regulatory_compliance.

تنبيه: محركات الأقراص الثابتة قابلة للكسر. لذا، توخ الحذر الشديد عند مناولة محرك الأقراص الثابتة.

الإجراء

- 1 ضع دعامة محرك الأقراص الثابتة في محرك الأقراص الثابتة، وقم بمحاذاة فتحات المسامير اللولبية الموجودة في دعامة محرك الأقراص الثابتة مع فتحات المسامير اللولبية الموجودة في محرك الأقراص الثابتة.
- 2 قم بإعادة وضع المسامير اللولبية الأربعة (M3x3) التي تثبت دعامة محرك الأقراص الثابتة في محرك الأقراص الثابتة.

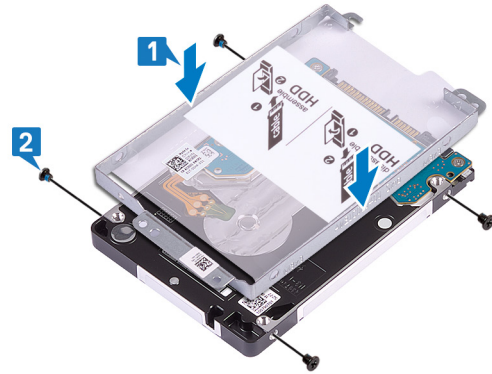

- 3 قم بتوصيل الوسيط بمجموعة محرك الأقراص الثابتة.

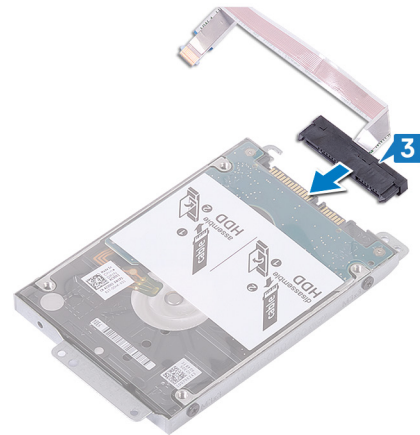

- 4 قم بمحاذاة فتحات المسامير اللولبية الموجودة في مجموعة محرك الأقراص الثابتة مع فتحات المسامير اللولبية الموجودة في مجموعة مسند راحة اليد ولوحة المفاتيح.
- 5 أعد وضع المسامير اللولبية الأربعة (M2x3) التي تثبت مجموعة محرك الأقراص الثابتة في مجموعة مسند راحة اليد ولوحة المفاتيح.
- 6 قم بطي كابل محرك الأقراص الثابتة وتوصيله بلوحة النظام.
- 7 قم بإزالة كابل محرك الأقراص الثابتة إلى داخل الموصل الموجود في لوحة النظام وأغلق المزلاج.

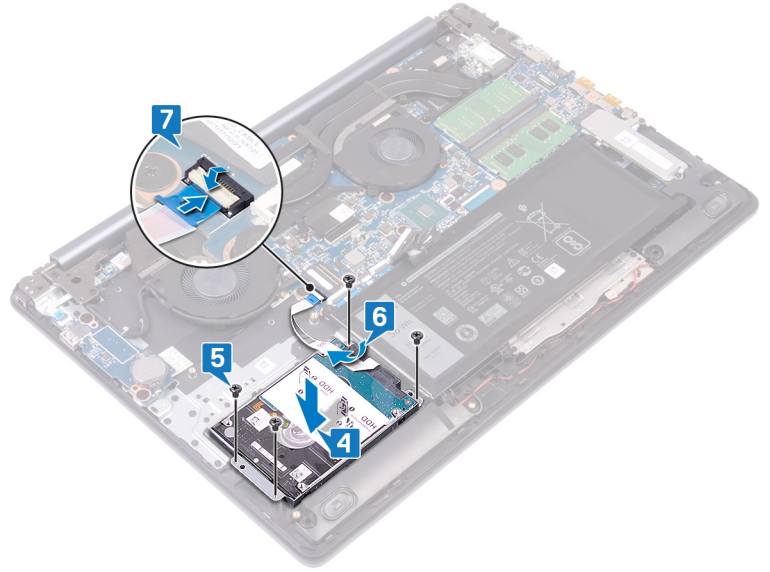

المتطلبات التالية

- 1 أعد وضع البطارية.
- 2 أعد وضع غطاء القاعدة.

إزالة لوحة اللمس

تحذير: قبل أن تبدأ العمل بداخل جهاز الكمبيوتر، اقرأ معلومات الأمان الواردة مع جهاز الكمبيوتر واتبع الخطوات الواردة في قبل العمل داخل جهاز الكمبيوتر الخاص بك. بعد الانتهاء من العمل بداخل جهاز الكمبيوتر، اتبع التعليمات الواردة في بعد العمل داخل جهاز الكمبيوتر الخاص بك. لمزيد من أفضل ممارسات السلامة، انظر الصفحة الرئيسية الخاصة بالتوافق التنظيمي على www.dell.com/regulatory_compliance.

المتطلبات الأساسية

- 1 قم بإزالة غطاء القاعدة.
- 2 قم بإزالة البطارية.

الإجراء

- 1 افتح المزلاج وافصل كابل لوحة اللمس عن لوحة النظام.
- 2 انزع الشريط الذي يثبت لوحة اللمس في مجموعة مسند راحة اليد ولوحة المفاتيح برفق.
- 3 قم بإزالة المسامير اللولبية الأربعة (M2x2) التي تثبت لوحة اللمس في مجموعة مسند راحة اليد ولوحة المفاتيح.
- 4 قم بإزالة لوحة اللمس مع الكابل الخاص بها بزاوية وارفع لوحة اللمس عن مجموعة مسند راحة اليد ولوحة المفاتيح.

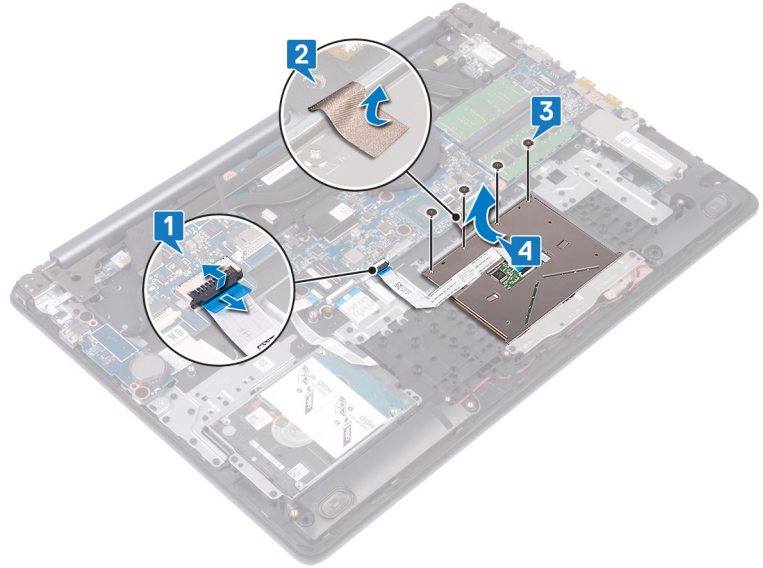

إعادة وضع لوحة اللمس

تحذير: قبل أن تبدأ العمل بداخل جهاز الكمبيوتر، اقرأ معلومات الأمان الواردة مع جهاز الكمبيوتر واتبع الخطوات الواردة في قبل العمل داخل جهاز الكمبيوتر الخاص بك. بعد الانتهاء من العمل بداخل جهاز الكمبيوتر، اتبع التعليمات الواردة في بعد العمل داخل جهاز الكمبيوتر الخاص بك. لمزيد من أفضل ممارسات السلامة، انظر الصفحة الرئيسية الخاصة بالتوافق التنظيمي على www.dell.com/regulatory_compliance.

الإجراء

ملاحظة: تأكد من محاذاة لوحة اللمس مع الأدلة الموجودة على مجموعة مسند راحة اليد ولوحة المفاتيح، وتأكد من أن الفجوة الموجودة على جانبي لوحة اللمس متساوية.

- 1 قم بإزالة لوحة اللمس ووضعها داخل الفتحة الموجودة في مجموعة مسند راحة اليد ولوحة المفاتيح.
- 2 أعد وضع المسامير اللولبية الأربعة (M2x2) التي تثبت لوحة اللمس في مجموعة مسند راحة اليد ولوحة المفاتيح.
- 3 الصق الشريط الذي يثبت لوحة اللمس في مجموعة مسند راحة اليد ولوحة المفاتيح.
- 4 قم بإزالة كابل شاشة اللمس إلى داخل الموصل الموجود في لوحة النظام وأغلق المزلاج.

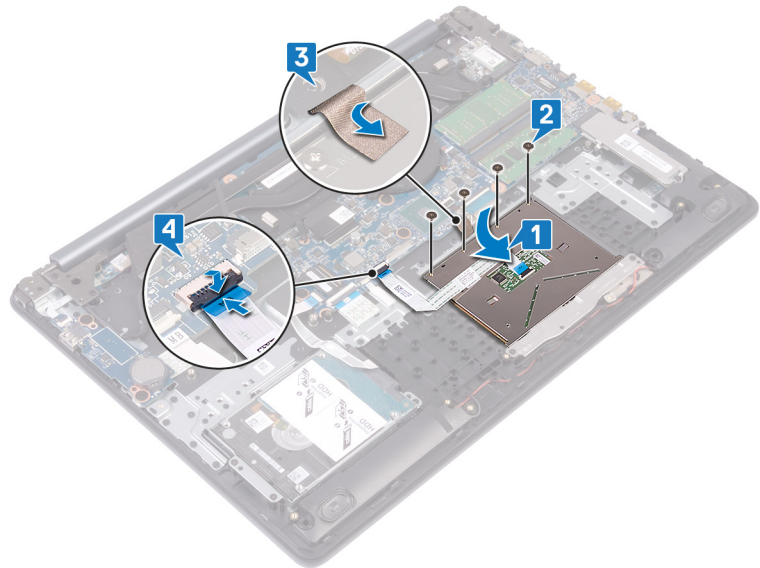

المتطلبات التالية

- 1 أعد وضع البطارية.
- 2 أعد وضع غطاء القاعدة.

إزالة منفذ مهائى التيار

تحذير: قبل أن تبدأ العمل بداخل جهاز الكمبيوتر، اقرأ معلومات الأمان الواردة مع جهاز الكمبيوتر واتبع الخطوات الواردة في قبل العمل داخل جهاز الكمبيوتر الخاص بك. بعد الانتهاء من العمل بداخل جهاز الكمبيوتر، اتبع التعليمات الواردة في بعد العمل داخل جهاز الكمبيوتر الخاص بك. لمزيد من أفضل ممارسات السلامة، انظر الصفحة الرئيسية الخاصة بالتوافق التنظيمي على www.dell.com/regulatory_compliance.

المتطلبات الأساسية

- 1 قم بإزالة غطاء القاعدة.
- 2 قم بإزالة البطاقة اللاسلكية.

الإجراء

ينطبق ذلك فقط على أجهزة الكمبيوتر المزودة بزر تشغيل.

- 1 قم بإزالة المسامير اللولبية الثلاثة (M2.5x5) التي تثبت المفصلة اليمنى في لوحة النظام ومجموعة مسند راحة اليد.
- 2 ارفع المفصلة اليمنى.
- 3 افصل كابل منفذ مهائى التيار من لوحة النظام.
- 4 انزع منفذ مهائى التيار وارفعه مع الكابل الخاص به عن مجموعة مسند راحة اليد ولوحة المفاتيح.

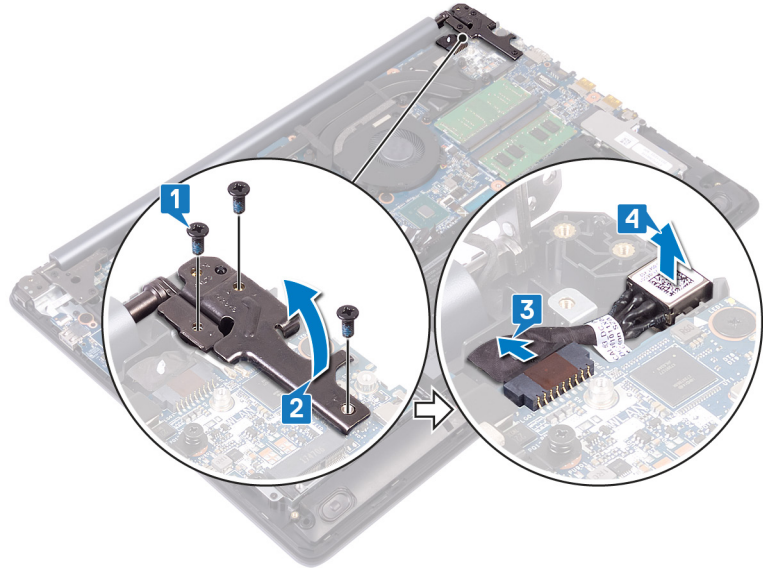

إعادة وضع منفذ مهايئ التيار

تحذير: قبل أن تبدأ العمل بداخل جهاز الكمبيوتر، اقرأ معلومات الأمان الواردة مع جهاز الكمبيوتر واتبع الخطوات الواردة في قبل العمل داخل جهاز الكمبيوتر الخاص بك. بعد الانتهاء من العمل بداخل جهاز الكمبيوتر، اتبع التعليمات الواردة في بعد العمل داخل جهاز الكمبيوتر الخاص بك. لمزيد من أفضل ممارسات السلامة، انظر الصفحة الرئيسية الخاصة بالتوافق التنظيمي على www.dell.com/regulatory_compliance.

الإجراء

- 1 ضع منفذ مهايئ التيار داخل الفتحة وقم بتثبيته في مجموعة مسند راحة اليد ولوحة المفاتيح.
- 2 قم بتوصيل كابل منفذ مهايئ التيار بلوحة النظام.
- 3 أغلق المفصلة اليمنى.
- 4 أعد وضع المسامير اللولبية الثلاثة (M2.5x5) التي تثبت المفصلة اليمنى في لوحة النظام ومجموعة مسند راحة اليد.

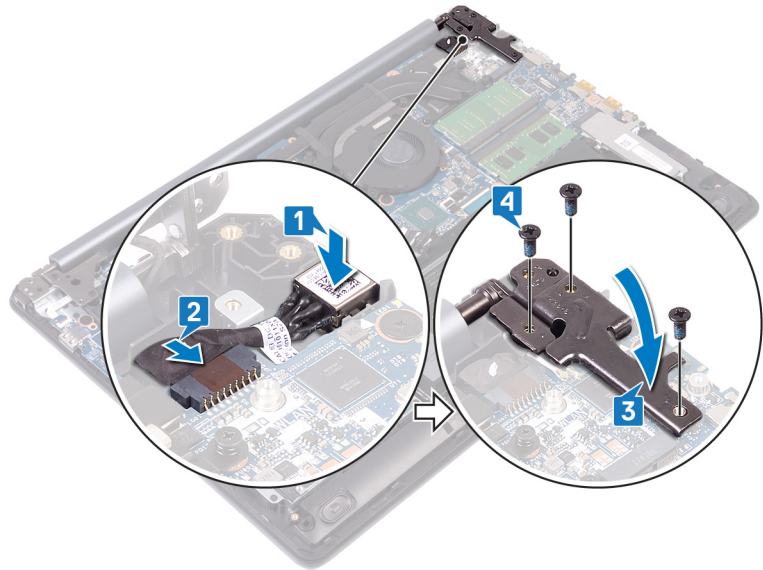

المتطلبات التالية

- 1 أعد وضع البطاقة اللاسلكية.
- 2 أعد وضع غطاء القاعدة.

إزالة مكبرات الصوت

تحذير: قبل أن تبدأ العمل بداخل جهاز الكمبيوتر، اقرأ معلومات الأمان الواردة مع جهاز الكمبيوتر واتبع الخطوات الواردة في قبل العمل داخل جهاز الكمبيوتر الخاص بك. بعد الانتهاء من العمل بداخل جهاز الكمبيوتر، اتبع التعليمات الواردة في بعد العمل داخل جهاز الكمبيوتر الخاص بك. لمزيد من أفضل ممارسات السلامة، انظر الصفحة الرئيسية الخاصة بالتوافق التنظيمي على www.dell.com/regulatory_compliance.

المتطلبات الأساسية

قم بإزالة غطاء القاعدة.

الإجراء

- 1 افصل كابل مكبر الصوت عن لوحة النظام وارفك مكبر الصوت الأيمن عن مجموعة مسند راحة اليد ولوحة المفاتيح.
- 2 لاحظ مسار توجيه كابل مكبر الصوت وقم بإزالته من أدلة التوجيه الموجودة على مجموعة مسند راحة اليد ولوحة المفاتيح.
- 3 ارفع مكبر الصوت الأيسر، مع الكابل الخاص به، عن مجموعة مسند راحة اليد ولوحة المفاتيح.

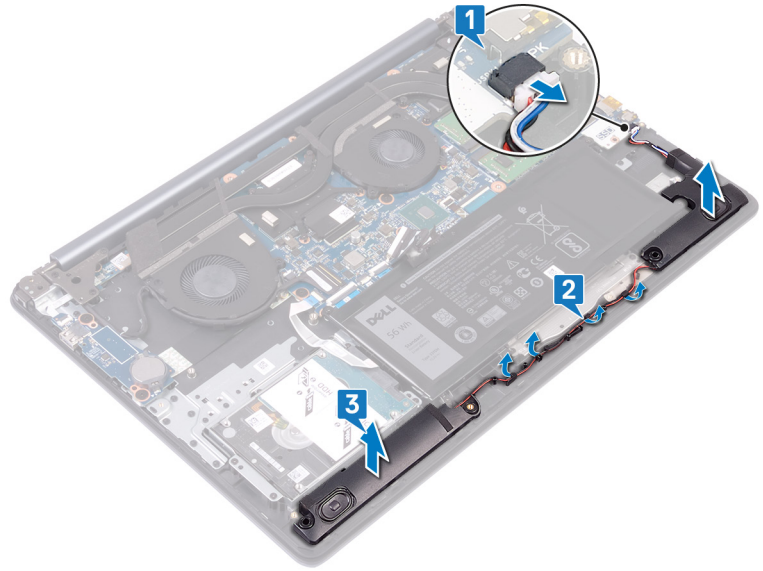

إعادة وضع مكبرات الصوت

تحذير: قبل أن تبدأ العمل بداخل جهاز الكمبيوتر، اقرأ معلومات الأمان الواردة مع جهاز الكمبيوتر واتبع الخطوات الواردة في قبل العمل داخل جهاز الكمبيوتر الخاص بك. بعد الانتهاء من العمل بداخل جهاز الكمبيوتر، اتبع التعليمات الواردة في بعد العمل داخل جهاز الكمبيوتر الخاص بك. لمزيد من أفضل ممارسات السلامة، انظر الصفحة الرئيسية الخاصة بالتوافق التنظيمي على www.dell.com/regulatory_compliance.

الإجراء

ملاحظة: إذا برزت حلقات التثبيت المطاطية خارج مكبرات الصوت عند إزالة مكبرات الصوت، فاعد دفعها لإدخالها في مكانها قبل إعادة وضع مكبرات الصوت.

- 1 باستخدام أعمدة المحاذاة وحلقات التثبيت المطاطية، ضع مكبر الصوت الأيسر في الفتحات الموجودة في مجموعة مسند راحة اليد ولوحة المفاتيح.
- 2 قم بتوجيه كابل مكبر الصوت عبر أدلة التوجيه الموجودة في مجموعة مسند راحة اليد ولوحة المفاتيح.
- 3 أعد تركيب مكبر الصوت الأيمن.
- 4 قم بتوصيل كابل مكبر الصوت بلوحة النظام.

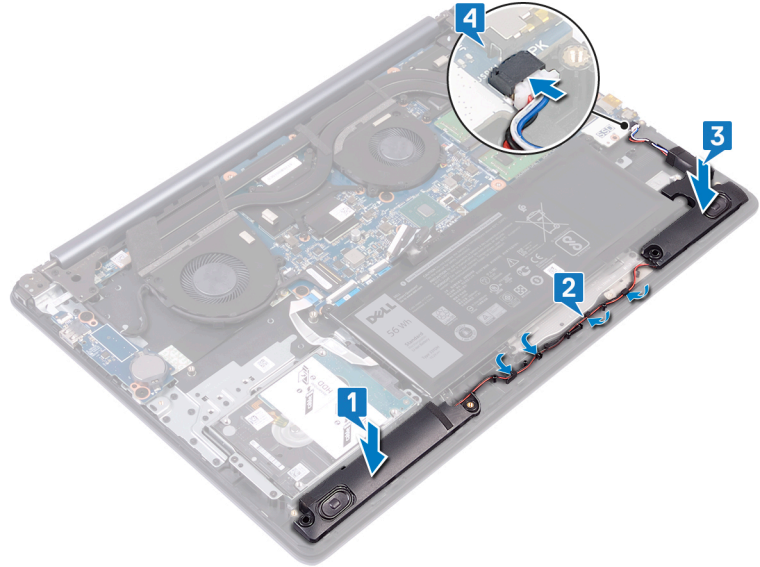

المتطلبات التالية

أعد وضع غطاء القاعدة.

إزالة المشتت الحراري

- ⚠ **تحذير:** قبل أن تبدأ العمل بداخل جهاز الكمبيوتر، اقرأ معلومات الأمان الواردة مع جهاز الكمبيوتر واتبع الخطوات الواردة في قبل العمل داخل جهاز الكمبيوتر الخاص بك. بعد الانتهاء من العمل بداخل جهاز الكمبيوتر، اتبع التعليمات الواردة في بعد العمل داخل جهاز الكمبيوتر الخاص بك. لمزيد من أفضل ممارسات السلامة، انظر الصفحة الرئيسية الخاصة بالتوافق التنظيمي على www.dell.com/regulatory_compliance.
- ⚠ **تحذير:** قد يصبح المشتت الحراري ساخناً أثناء التشغيل العادي. انتظر فترة زمنية كافية حتى يبرد المشتت الحراري قبل أن تلمسه.
- ⚠ **تنبيه:** لضمان تبريد المعالج إلى الحد الأقصى، تجنب لمس المناطق الناقلة للحرارة الموجودة على المشتت الحراري. يمكن أن تتسبب الزيوت الموجودة في بشرتك في الحد من قدرة الشحم الحراري على نقل الحرارة.

المتطلبات الأساسية

قم بإزالة غطاء القاعدة.

الإجراء

- 1 قم بإزالة المسامير اللولبية الأربعة (M2x3) بترتيب عكسي (8<7<6<5) والتي تثبت المشتت الحراري في لوحة النظام.
- 2 بترتيب عكسي (4<3<2<1) قم بفك مسامير التثبيت اللولبية الأربعة التي تثبت المشتت الحراري في لوحة النظام.
- 3 ارفع المشتت الحراري بعيداً عن لوحة النظام.

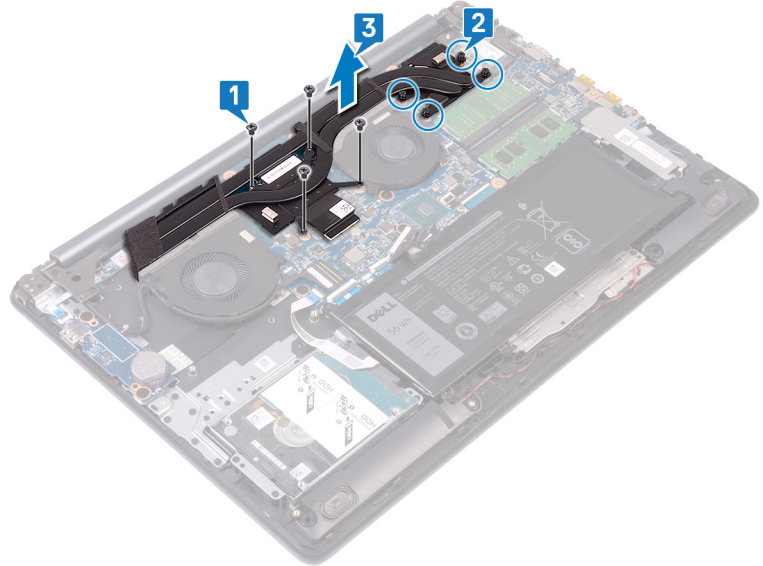

إعادة وضع المشتت الحراري

تحذير: قبل أن تبدأ العمل بداخل جهاز الكمبيوتر، اقرأ معلومات الأمان الواردة مع جهاز الكمبيوتر واتبع الخطوات الواردة في قبل العمل داخل جهاز الكمبيوتر الخاص بك. بعد الانتهاء من العمل بداخل جهاز الكمبيوتر، اتبع التعليمات الواردة في بعد العمل داخل جهاز الكمبيوتر الخاص بك. لمزيد من أفضل ممارسات السلامة، انظر الصفحة الرئيسية الخاصة بالتوافق التنظيمي على www.dell.com/regulatory_compliance.

تنبيه: قد تتسبب محاذاة المشتت الحراري بطريقة غير صحيحة في إتلاف لوحة النظام والمعالج.

ملاحظة: إذا تمت إعادة وضع أي من لوحة النظام أو المشتت الحراري، فاستخدم الوسادة الحرارية المرفقة ضمن مجموعة الأدوات لضمان تحقيق التوصيل الحراري.

الإجراء

- 1 ضع المشتت الحراري على لوحة النظام، ثم قم بمحاذاة فتحات المسامير اللولبية الموجودة في المشتت الحراري مع فتحات المسامير اللولبية الموجودة في لوحة النظام.
- 2 أحكم ربط مسامير التثبيت اللولبية بترتيب عكسي (1<2<3<4) والتي تثبت المشتت الحراري في لوحة النظام.
- 3 أعد وضع المسامير اللولبية الأربعة (3x2M) بترتيب عكسي (5<6<7<8) والتي تثبت المشتت الحراري في لوحة النظام.

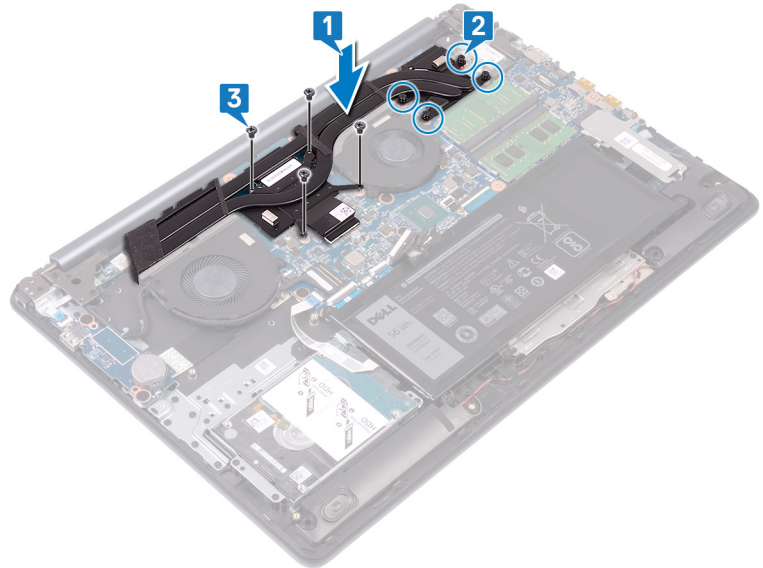

المتطلبات التالية

أعد وضع غطاء القاعدة.

إزالة مجموعة الشاشة

تحذير: قبل أن تبدأ العمل بداخل جهاز الكمبيوتر، اقرأ معلومات الأمان الواردة مع جهاز الكمبيوتر واتبع الخطوات الواردة في قبل العمل داخل جهاز الكمبيوتر الخاص بك. بعد الانتهاء من العمل بداخل جهاز الكمبيوتر، اتبع التعليمات الواردة في بعد العمل داخل جهاز الكمبيوتر الخاص بك. لمزيد من أفضل ممارسات السلامة، انظر الصفحة الرئيسية الخاصة بالتوافق التنظيمي على www.dell.com/regulatory_compliance.

المتطلبات الأساسية

- 1 قم بإزالة غطاء القاعدة.
- 2 قم بإزالة البطاقة اللاسلكية.

الإجراء

- 1 قم بفتح المزلاج وافصل كابل الشاشة عن لوحة النظام.
- 2 لاحظ مسار توجيه كابل الشاشة، ثم قم بإزالة الكابل من أدلة التوجيه الموجودة على مجموعة مسند راحة اليد ولوحة المفاتيح.
- 3 قم بإزالة المسامير اللولبية الستة (M2.5x5) التي تثبت المفصلتين اليمنى واليسرى في لوحة النظام ومجموعة مسند راحة اليد ولوحة المفاتيح.

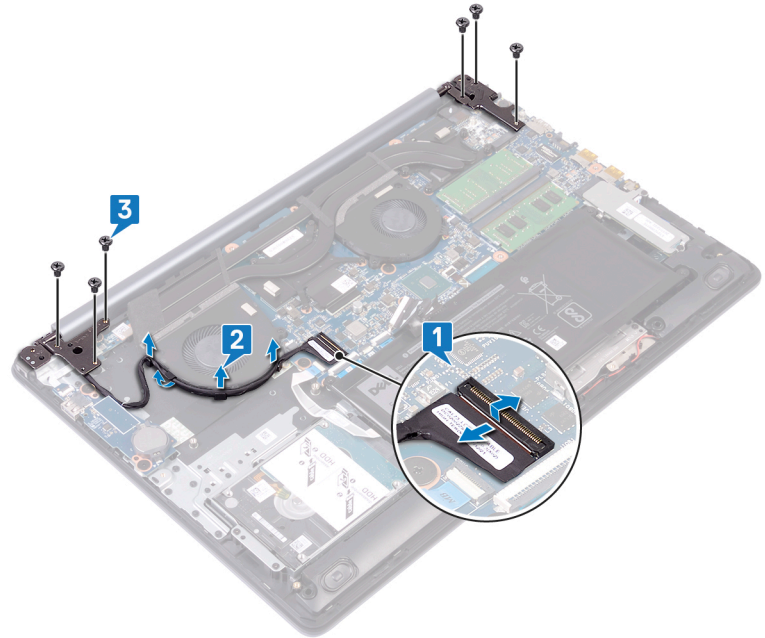

- 4 افتح المفصلات.

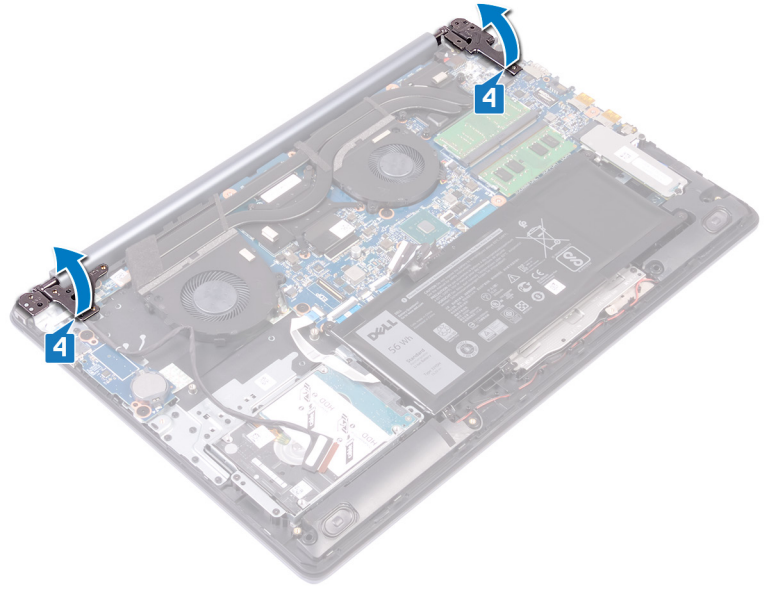

- 5 قم برفع مجموعة مسند راحة اليد ولوحة المفاتيح بزاوية.
6 قم بإزالة مجموعة مسند راحة اليد ولوحة المفاتيح ورفعها عن مجموعة الشاشة.



- 7 بعد تنفيذ كل هذه الخطوات، تبقى لك مجموعة الشاشة.



إعادة وضع مجموعة الشاشة

تحذير: قبل أن تبدأ العمل بداخل جهاز الكمبيوتر، اقرأ معلومات الأمان الواردة مع جهاز الكمبيوتر واتبع الخطوات الواردة في قبل العمل داخل جهاز الكمبيوتر الخاص بك. بعد الانتهاء من العمل بداخل جهاز الكمبيوتر، اتبع التعليمات الواردة في بعد العمل داخل جهاز الكمبيوتر الخاص بك. لمزيد من أفضل ممارسات السلامة، انظر الصفحة الرئيسية الخاصة بالتوافق التنظيمي على www.dell.com/regulatory_compliance.

الإجراء

① **ملاحظة:** تأكد من فتح المفصلات إلى الحد الأقصى قبل إعادة وضع مجموعة الشاشة في مجموعة مسند راحة اليد ولوحة المفاتيح.

- 1 قم بإزالة مجموعة مسند راحة اليد ولوحة المفاتيح بزاوية تحت المفصلات الموجودة في مجموعة الشاشة.
- 2 ضع مسند راحة اليد ولوحة المفاتيح على مجموعة الشاشة.



- 3 باستخدام أعمدة المحاذاة، اضغط على المفصلات الموجودة على لوحة النظام ومجموعة مسند راحة اليد ولوحة المفاتيح.

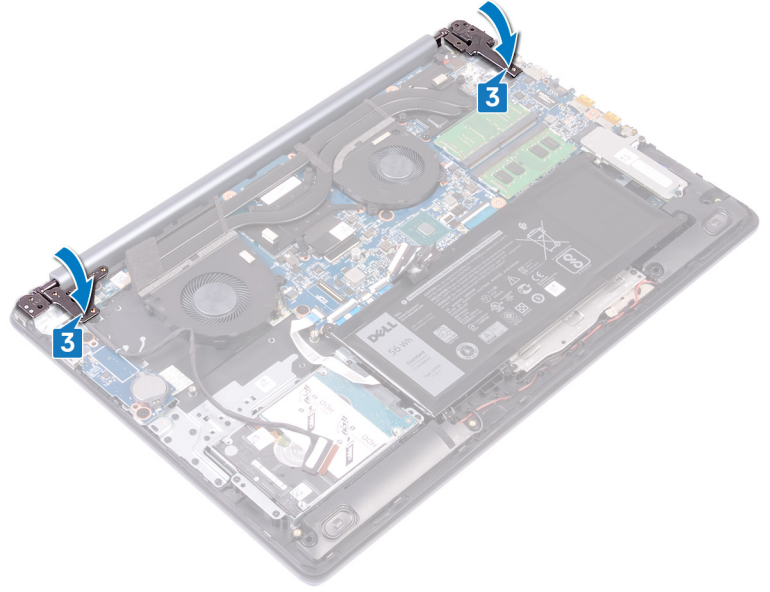

- 4 أعد وضع المسامير اللولبية الستة (M2.5x5) التي تثبت المفصلتين اليمنى واليسرى في لوحة النظام ومجموعة مسند راحة اليد ولوحة المفاتيح.
- 5 قم بتوجيه كابل الشاشة عبر أدلة التوجيه الموجودة على مجموعة مسند راحة اليد ولوحة المفاتيح والمروحة.
- 6 قم بإزالة كابل الشاشة داخل الموصل الموجود على لوحة النظام وقم بإغلاق المزلاج لتثبيت الكابل.

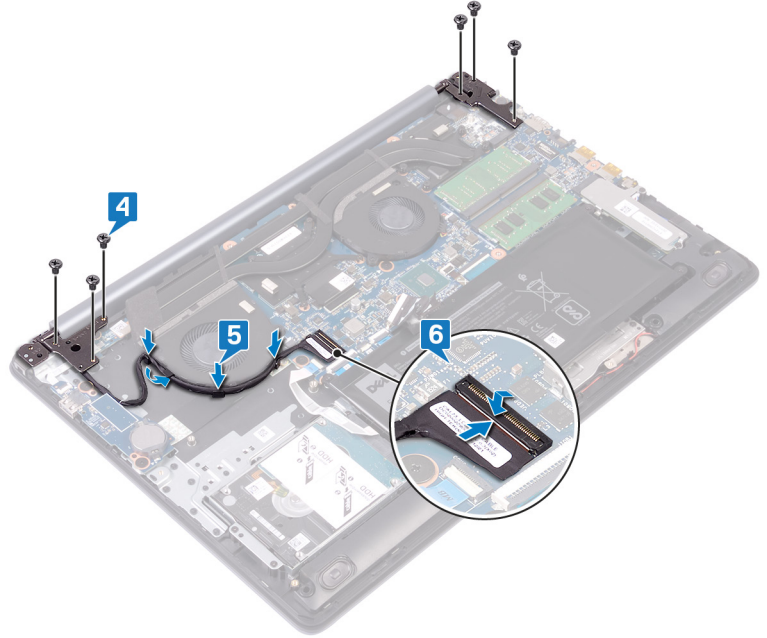

المتطلبات التالية

- 1 أعد وضع البطاقة اللاسلكية.
- 2 أعد وضع غطاء القاعدة.

إزالة لوحة I/O (الإدخال/الإخراج)

تحذير: قبل أن تبدأ العمل بداخل جهاز الكمبيوتر، اقرأ معلومات الأمان الواردة مع جهاز الكمبيوتر واتبع الخطوات الواردة في قبل العمل داخل جهاز الكمبيوتر الخاص بك. بعد الانتهاء من العمل بداخل جهاز الكمبيوتر، اتبع التعليمات الواردة في بعد العمل داخل جهاز الكمبيوتر الخاص بك. لمزيد من أفضل ممارسات السلامة، انظر الصفحة الرئيسية الخاصة بالتوافق التنظيمي على www.dell.com/regulatory_compliance.

المتطلبات الأساسية

تنبيه: تؤدي إزالة البطارية الخلوية المصغرة إلى إعادة ضبط إعدادات برنامج إعداد BIOS إلى الإعدادات الافتراضية. قبل إزالة لوحة وحدة الإدخال/الإخراج مع البطارية الخلوية المصغرة، يوصى بملاحظة إعدادات برنامج إعداد نظام الإدخال والإخراج الأساسي (BIOS).

قم بإزالة غطاء القاعدة.

الإجراء

- 1 قم بفتح المزلاج وافصل كابل لوحة زر التشغيل عن لوحة النظام.
- 2 قم بإزالة المسامير اللولبيين (M2.5x2.5) اللذين يثبتان لوحة وحدة الإدخال/الإخراج في مجموعة مسند راحة اليد ولوحة المفاتيح.
- 3 اقلب لوحة وحدة الإدخال/الإخراج رأساً على عقب.
- 4 افتح المزلاج وافصل كابل لوحة وحدة الإدخال/الإخراج عن لوحة وحدة الإدخال/الإخراج.
- 5 ارفع لوحة I/O (الإدخال/الإخراج) خارج مجموعة مسند راحة اليد ولوحة المفاتيح.

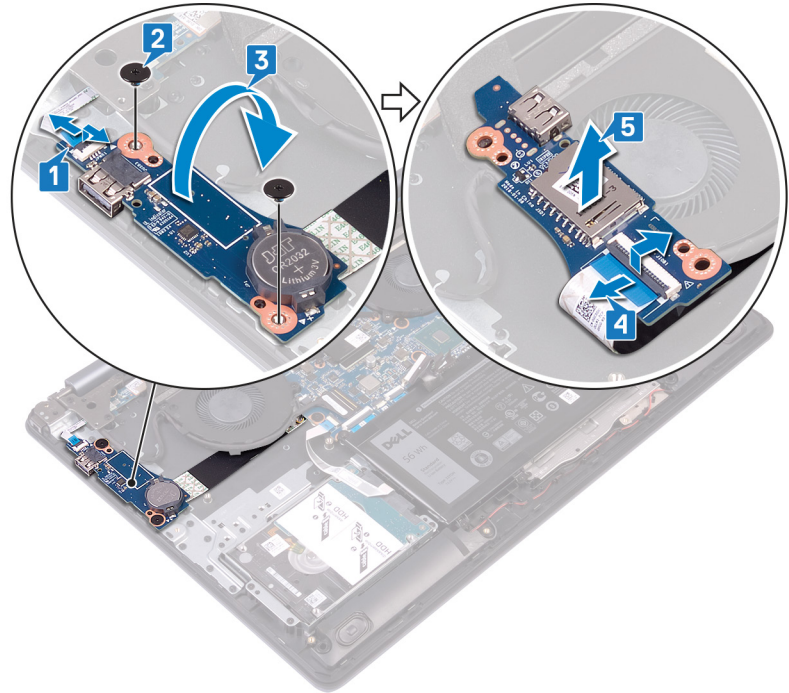

إعادة وضع لوحة الإدخال/الإخراج

تحذير: قبل أن تبدأ العمل بداخل جهاز الكمبيوتر، اقرأ معلومات الأمان الواردة مع جهاز الكمبيوتر واتبع الخطوات الواردة في قبل العمل داخل جهاز الكمبيوتر الخاص بك. بعد الانتهاء من العمل بداخل جهاز الكمبيوتر، اتبع التعليمات الواردة في بعد العمل داخل جهاز الكمبيوتر الخاص بك. لمزيد من أفضل ممارسات السلامة، انظر الصفحة الرئيسية الخاصة بالتوافق التنظيمي على www.dell.com/regulatory_compliance.

الإجراء

- 1 قم بتوصيل كابل لوحة وحدة الإدخال/الإخراج بلوحة وحدة الإدخال/الإخراج وأغلق المزلاج.
- 2 اقلب لوحة وحدة الإدخال/الإخراج رأساً على عقب.
- 3 باستخدام دعامة المحاذاة، ضع لوحة الإدخال/الإخراج على مجموعة مسند راحة اليد ولوحة المفاتيح.
- 4 أعد وضع المسمارين اللولبيين (M2.5x2.5) اللذين يثبتان لوحة وحدة الإدخال/الإخراج في مجموعة مسند راحة اليد ولوحة المفاتيح.
- 5 قم بتوصيل كابل لوحة زر التشغيل بلوحة النظام وأغلق المزلاج.

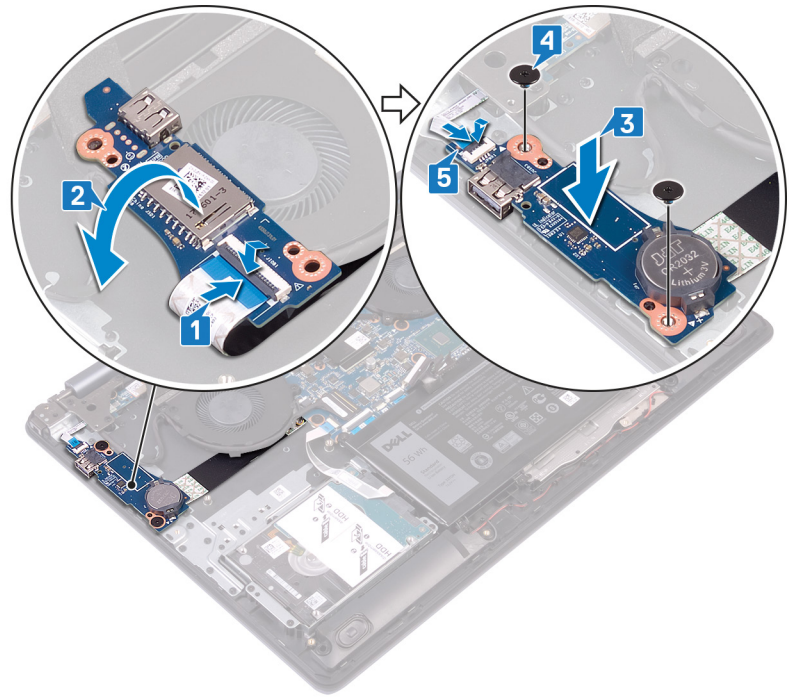

المتطلبات التالية

أعد وضع غطاء القاعدة.

إزالة لوحة زر التشغيل

تحذير: قبل أن تبدأ العمل بداخل جهاز الكمبيوتر، اقرأ معلومات الأمان الواردة مع جهاز الكمبيوتر واتبع الخطوات الواردة في قبل العمل داخل جهاز الكمبيوتر الخاص بك. بعد الانتهاء من العمل بداخل جهاز الكمبيوتر، اتبع التعليمات الواردة في بعد العمل داخل جهاز الكمبيوتر الخاص بك. لمزيد من أفضل ممارسات السلامة، انظر الصفحة الرئيسية الخاصة بالتوافق التنظيمي على www.dell.com/regulatory_compliance.

المتطلبات الأساسية

قم بإزالة غطاء القاعدة.

الإجراء

- 1 افتح المزلاج وافصل كابل مجموعة الشاشة عن لوحة النظام.
- 2 لاحظ مسار توجيه كابل الشاشة، ثم قم بإزالة الكابل من أدلة التوجيه الموجودة على مجموعة مسند راحة اليد ولوحة المفاتيح.
- 3 قم بإزالة المسامير اللولبية الثلاثة (M2.5x5) التي تثبت المفصلة اليسرى في مجموعة مسند راحة اليد ولوحة المفاتيح.
- 4 افتح المفصلة اليسرى.

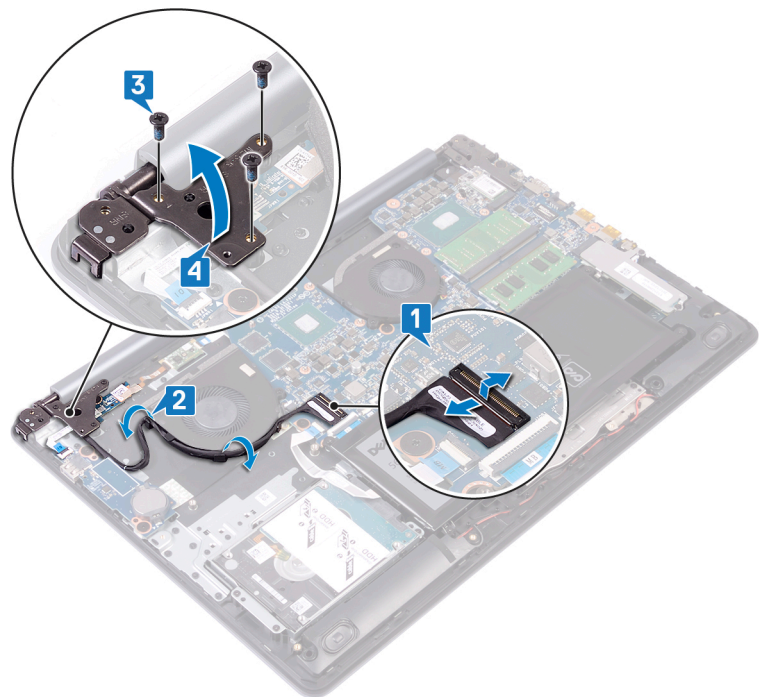

- 5 افتح المزلاج وافصل كابل لوحة زر التشغيل عن لوحة وحدة الإدخال/الإخراج.
- 6 انزع الشريط الذي يثبت لوحة زر التشغيل بمجموعة مسند راحة اليد ولوحة المفاتيح برفق.
- 7 قم بإزالة المسامير اللولبية (M2x2) الذي يثبت لوحة زر التشغيل في مجموعة مسند راحة اليد ولوحة المفاتيح.
- 8 حرّر لوحة زر التشغيل من الألسنة، وارفع لوحة زر التشغيل مع الكابل خارج مجموعة مسند راحة اليد ولوحة المفاتيح.

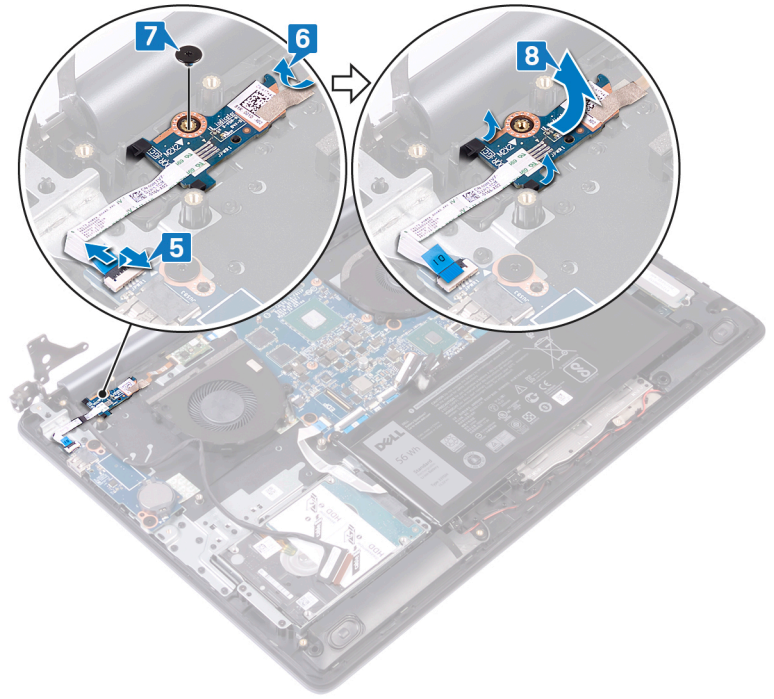

إعادة تركيب لوحة زر التشغيل

تحذير: قبل أن تبدأ العمل بداخل جهاز الكمبيوتر، اقرأ معلومات الأمان الواردة مع جهاز الكمبيوتر واتبع الخطوات الواردة في قبل العمل داخل جهاز الكمبيوتر الخاص بك. بعد الانتهاء من العمل بداخل جهاز الكمبيوتر، اتبع التعليمات الواردة في بعد العمل داخل جهاز الكمبيوتر الخاص بك. لمزيد من أفضل ممارسات السلامة، انظر الصفحة الرئيسية الخاصة بالتوافق التنظيمي على www.dell.com/regulatory_compliance.

الإجراء

- 1 قم بإزالة لوحة زر التشغيل إلى داخل الألسنة الموجودة في مجموعة مسند راحة اليد ولوحة المفاتيح، ثم قم بمحاذاة فتحة المسمار اللولبي الموجودة في لوحة زر التشغيل مع فتحة المسمار اللولبي الموجودة في مجموعة مسند راحة اليد ولوحة المفاتيح.
- 2 أعد وضع المسمار اللولبي (M2x2) الذي يثبت لوحة زر التشغيل في مجموعة مسند راحة اليد ولوحة المفاتيح.
- 3 قم بلصق الشريط الذي يثبت لوحة زر الطاقة في مجموعة مسند راحة اليد ولوحة المفاتيح.
- 4 قم بإزالة كابل زر التشغيل إلى لوحة وحدة الإدخال/الإخراج وأغلق المزلاج.

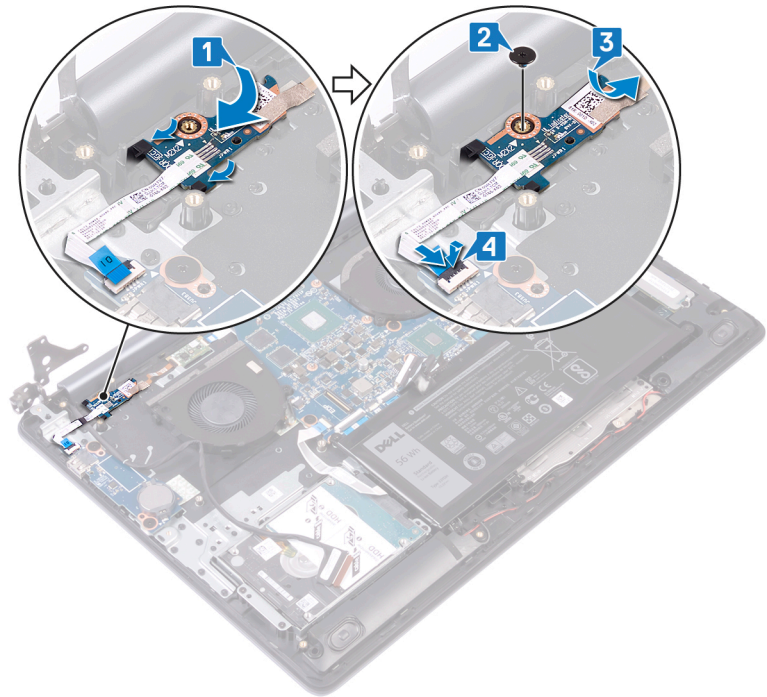

- 5 أغلق المفصلة اليسرى.
- 6 أعد وضع المسامير اللولبية الثلاثة (M2.5x5) التي تثبت المفصلة اليسرى في مجموعة مسند راحة اليد ولوحة المفاتيح.
- 7 قم بتوجيه كابل الشاشة عبر أدلة التوجيه الموجودة على مجموعة مسند راحة اليد ولوحة المفاتيح والمروحة.
- 8 قم بإزالة كابل الشاشة إلى داخل الموصل الموجود في لوحة النظام وأغلق المزلاج.

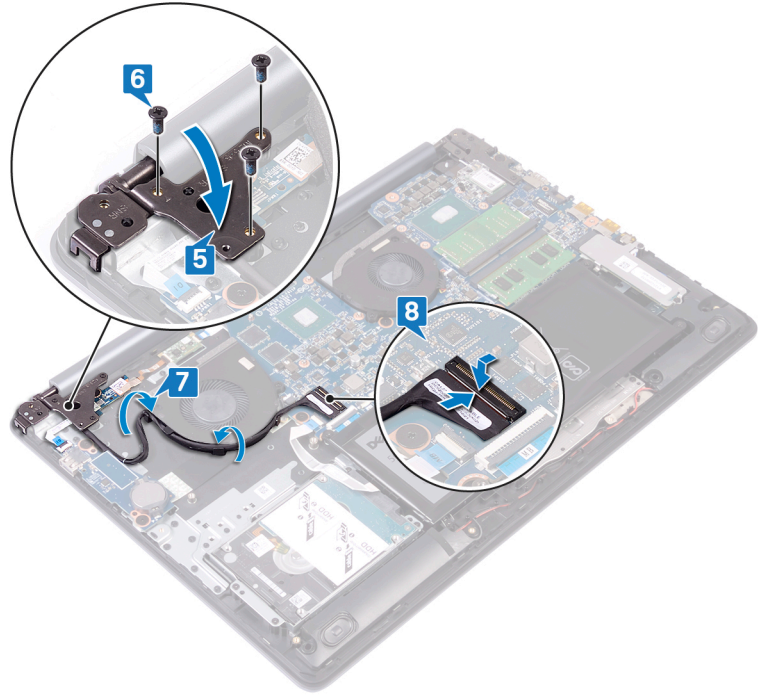

المتطلبات التالية

أعد وضع غطاء القاعدة.

إزالة لوحة النظام

تحذير: قبل أن تبدأ العمل بداخل جهاز الكمبيوتر، اقرأ معلومات الأمان الواردة مع جهاز الكمبيوتر واتبع الخطوات الواردة في قبل العمل داخل جهاز الكمبيوتر الخاص بك. بعد الانتهاء من العمل بداخل جهاز الكمبيوتر، اتبع التعليمات الواردة في بعد العمل داخل جهاز الكمبيوتر الخاص بك. لمزيد من أفضل ممارسات السلامة، انظر الصفحة الرئيسية الخاصة بالتوافق التنظيمي على www.dell.com/regulatory_compliance.

- ① **ملاحظة:** تم تخزين رمز الخدمة الخاص بجهاز الكمبيوتر لديك في لوحة النظام. يجب عليك إدخال "رمز الخدمة" في برنامج إعداد BIOS بعد إعادة وضع لوحة النظام.
- ① **ملاحظة:** إعادة وضع لوحة النظام تؤدي إلى إزالة أي تغييرات قمت بإجرائها على BIOS باستخدام برنامج إعداد BIOS. يجب عليك إجراء التغييرات المناسبة مرة أخرى بعد إعادة وضع لوحة النظام.
- ① **ملاحظة:** قبل فصل الكابلات من لوحة النظام، لاحظ موقع الموصلات بحيث يمكنك إعادة توصيل الكابلات بطريقة صحيحة بعد إعادة وضع لوحة النظام.

المتطلبات الأساسية

- 1 قم بإزالة غطاء القاعدة.
- 2 قم بإزالة البطارية.
- 3 قم بإزالة وحدات الذاكرة.
- 4 قم بإزالة البطاقة اللاسلكية.
- 5 قم بإزالة محرك الأقراص المزود بذاكرة مصنوعة من مكونات صلبة/الذاكرة بتقنية Optane من Intel.
- 6 قم بإزالة المشتت الحراري.

الإجراء

- 1 قم بإزالة المسامير اللولبية الثلاثة (M2.5x5) التي تثبت المفصلة اليمنى في لوحة النظام.
- 2 افتح المفصلة اليمنى.

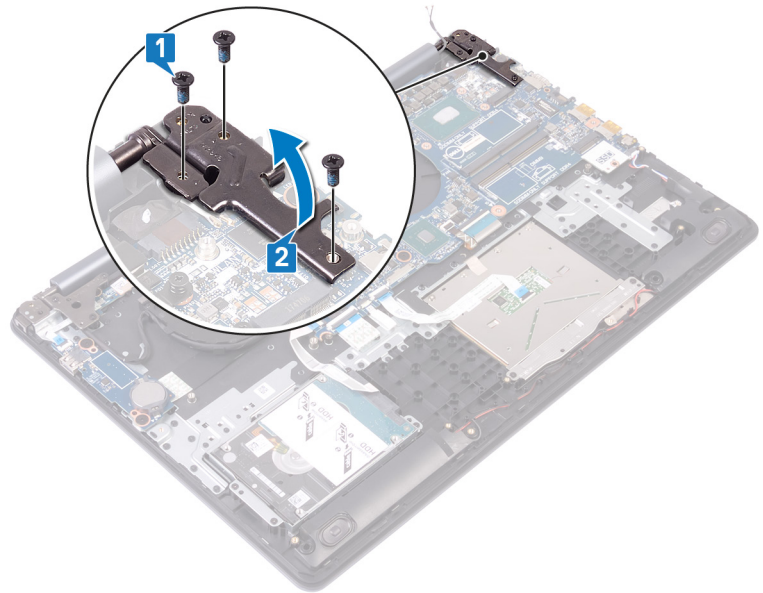

- 3 افصل كابل مروحة بطاقة الرسومات.
- 4 افتح المزلاج وافصل كابل مجموعة الشاشة.
- 5 افتح المزلاج وافصل كابل محرك الأقراص الثابتة.

- 6 افتح المزلاج وافصل كابل لوحة وحدة الإدخال/الإخراج.
- 7 افتح المزلاج وافصل كابل قارئ البصمات.
- 8 افتح المزلاج وافصل كابل لوحة اللمس.
- 9 افتح المزلاج وافصل كابل الإضاءة الخلفية للوحة المفاتيح.
- 10 افتح المزلاج وافصل كابل لوحة المفاتيح.
- 11 افصل كبل مكبر الصوت.
- 12 افصل كابل منفذ مهايئ التيار.

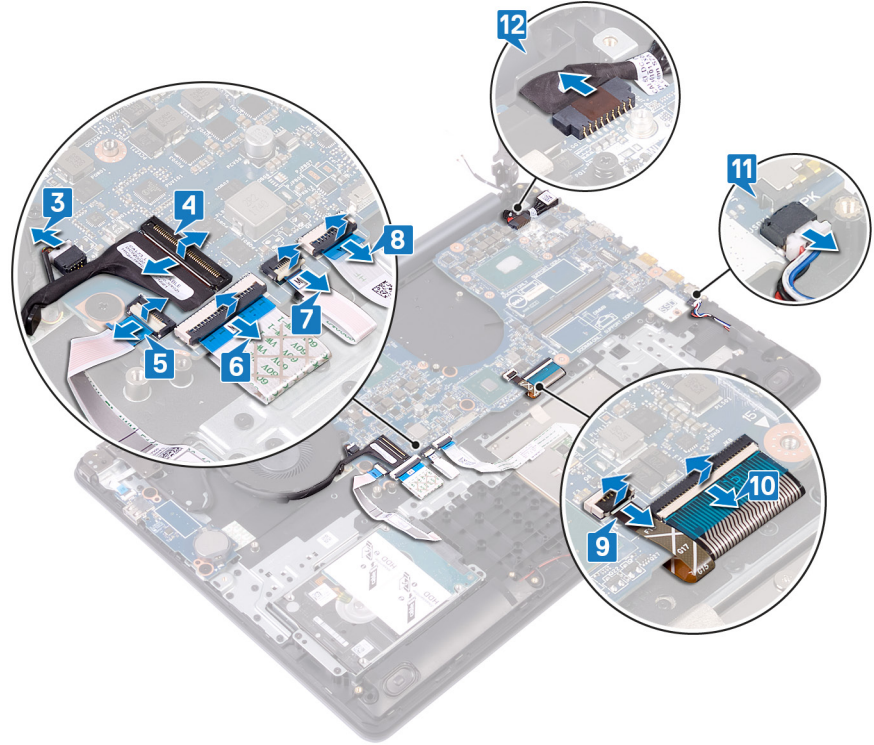

- 13 قم بإزالة المسامير اللولبية الأربعة (M2.5x2.5) التي تثبت لوحة النظام في مجموعة مسند راحة اليد ولوحة المفاتيح.
- 14 ارفع لوحة النظام خارج مجموعة مسند راحة اليد ولوحة المفاتيح.

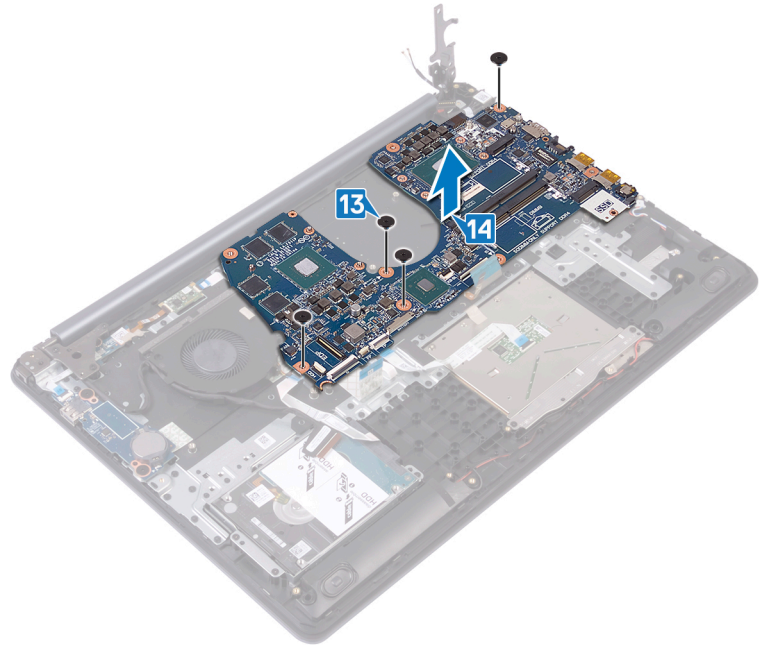

إعادة تركيب لوحة النظام

تحذير: قبل أن تبدأ العمل بداخل جهاز الكمبيوتر، اقرأ معلومات الأمان الواردة مع جهاز الكمبيوتر واتبع الخطوات الواردة في قبل العمل داخل جهاز الكمبيوتر الخاص بك. بعد الانتهاء من العمل بداخل جهاز الكمبيوتر، اتبع التعليمات الواردة في بعد العمل داخل جهاز الكمبيوتر الخاص بك. لمزيد من أفضل ممارسات السلامة، انظر الصفحة الرئيسية الخاصة بالتوافق التنظيمي على www.dell.com/regulatory_compliance.

ملاحظة: تم تخزين رمز الخدمة الخاص بجهاز الكمبيوتر لديك في لوحة النظام. يجب عليك إدخال "رمز الخدمة" في برنامج إعداد BIOS بعد إعادة وضع لوحة النظام.

ملاحظة: إعادة وضع لوحة النظام تؤدي إلى إزالة أي تغييرات قمت بإجرائها على BIOS باستخدام برنامج إعداد BIOS. يجب عليك إجراء التغييرات المناسبة مرة أخرى بعد إعادة وضع لوحة النظام.

الإجراء

- 1 قم بمحاذاة فتحة المسامير الموجودة على لوحة النظام مع فتحة المسامير الموجودة على مجموعة مسند راحة اليد ولوحة المفاتيح.
- 2 أعد وضع المسامير اللولبية الأربعة (M2.5x2.5) التي تثبت لوحة النظام في مجموعة مسند راحة اليد ولوحة المفاتيح.

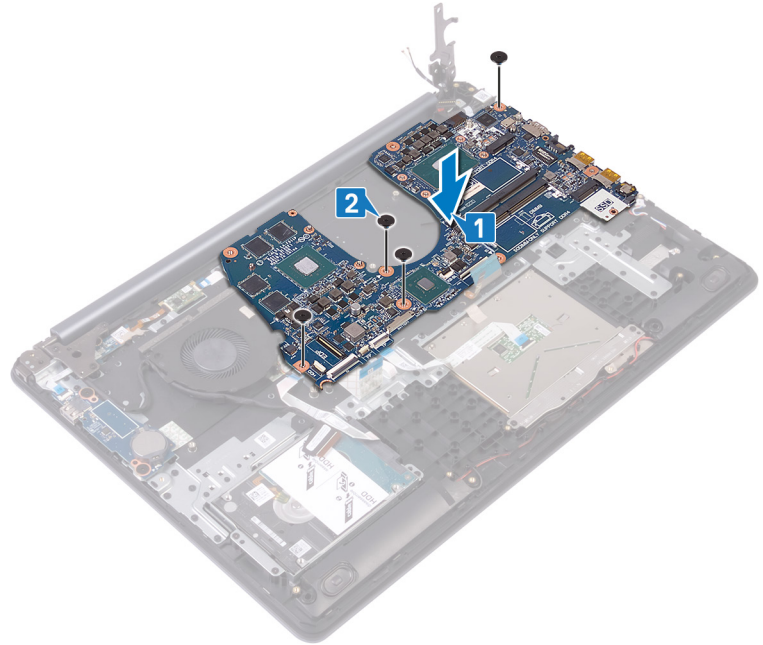

- 3 قم بتوصيل كابل منفذ مهابى التيار.
- 4 قم بتوصيل كبل مكبر الصوت.
- 5 أغلق المزلاج وقم بتوصيل كبل لوحة المفاتيح.
- 6 أغلق المزلاج وقم بتوصيل كبل الإضاءة الخلفية للوحة المفاتيح.
- 7 أغلق المزلاج وقم بتوصيل كبل لوحة اللمس.
- 8 أغلق المزلاج وقم بتوصيل قارئ بصمات الأصابع.
- 9 أغلق المزلاج وقم بتوصيل كبل لوحة وحدة الإدخال/الإخراج (I/O).
- 10 أغلق المزلاج وقم بتوصيل كبل محرك الأقراص الثابتة.
- 11 أغلق المزلاج وقم بتوصيل كبل مجموعة الشاشة.
- 12 قم بتوصيل كبل مروحة بطاقة الرسومات بلوحة النظام.

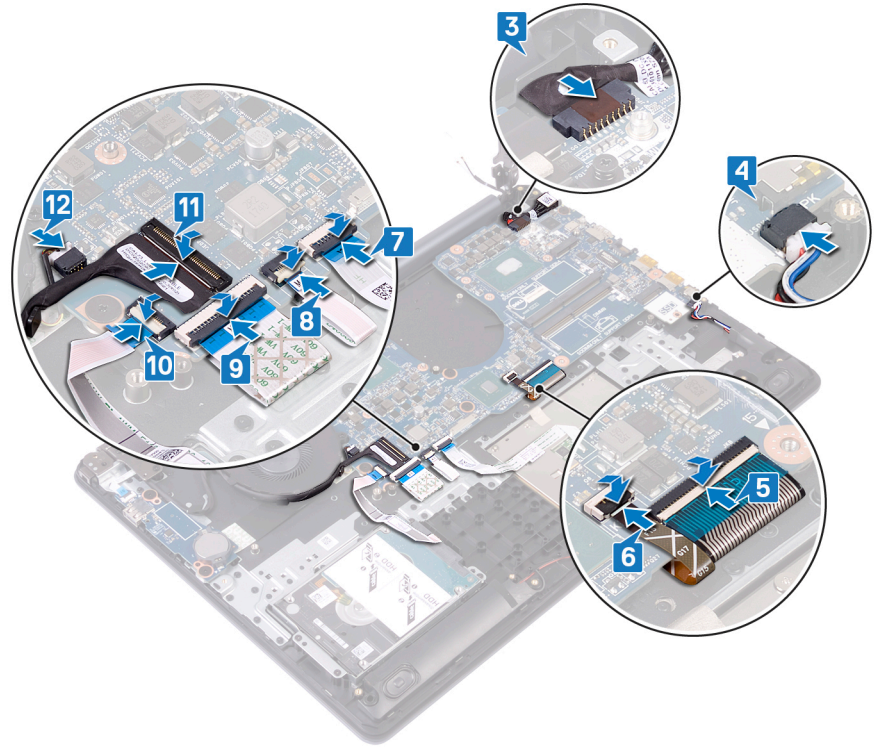

13 أغلق مفصلة الشاشة اليمنى.

14 أعد وضع المسامير اللولبية الثلاثة (M2.5x5) التي تثبت المفصلة اليمنى في لوحة النظام.

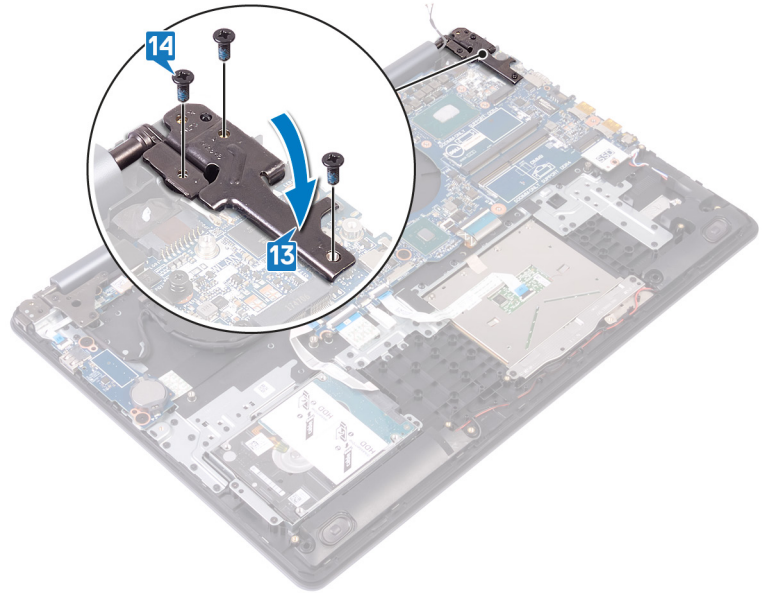

المتطلبات التالية

- 1 أعد وضع المشتت الحراري.
- 2 أعد وضع محرك الأقراص المزود بذاكرة مصنوعة من مكونات صلبة/الذاكرة بتقنية Optane من Intel.
- 3 أعد وضع البطاقة اللاسلكية.
- 4 أعد وضع وحدات الذاكرة.
- 5 أعد وضع البطارية.
- 6 أعد وضع غطاء القاعدة.

إدخال رمز الخدمة في برنامج إعداد BIOS

- 1 قم بتشغيل جهاز الكمبيوتر الخاص بك أو إعادة تشغيله.
- 2 اضغط على F2 عندما يظهر شعار Dell لدخول برنامج إعداد BIOS.
- 3 انتقل إلى علامة تبويب **Main (الرئيسية)** وأدخل رمز الخدمة في حقل **Service Tag Input (إدخال رمز الخدمة)**.

❗ **ملاحظة:** رمز الخدمة عبارة عن مُعرّف أبجدي رقمي موجود في الجانب الخلفي من الكمبيوتر.

إزالة زر التشغيل مع قارئ بصمات الأصابع

تحذير: قبل أن تبدأ العمل بداخل جهاز الكمبيوتر، اقرأ معلومات الأمان الواردة مع جهاز الكمبيوتر واتبع الخطوات الواردة في قبل العمل داخل جهاز الكمبيوتر الخاص بك. بعد الانتهاء من العمل بداخل جهاز الكمبيوتر، اتبع التعليمات الواردة في بعد العمل داخل جهاز الكمبيوتر الخاص بك. لمزيد من أفضل ممارسات السلامة، انظر الصفحة الرئيسية الخاصة بالتوافق التنظيمي على www.dell.com/regulatory_compliance.

① **ملاحظة:** لا ينطبق ذلك إلا على أجهزة الكمبيوتر التي يتم شحنها مزودة بقارئ بصمات أصابع.

المتطلبات الأساسية

- 1 قم بإزالة غطاء القاعدة.
- 2 قم بإزالة البطارية.
- 3 قم بإزالة محرك الأقراص المزود بذاكرة مصنوعة من مكونات صلبة/الذاكرة بتقنية Intel من Optane.
- 4 قم بإزالة المروحة.
- 5 قم بإزالة المشتت الحراري.
- 6 قم بإزالة البطاقة اللاسلكية.
- 7 قم بإزالة لوحة زر التشغيل.
- 8 قم بإزالة لوحة النظام.
- 9 قم بإزالة مجموعة الشاشة.

الإجراء

- 1 انزع كابل قارئ بصمات الأصابع من مجموعة مسند راحة اليد ولوحة المفاتيح.
- 2 قم بإزالة المسمار اللولبي (M2x2) الذي يثبت زر التشغيل في مجموعة مسند راحة اليد ولوحة المفاتيح.
- 3 باستخدام مخطاط بلاستيكي، حرر لوحة قارئ بصمات الأصابع من مجموعة مسند راحة اليد ولوحة المفاتيح.
- 4 ارفع زر التشغيل، مع الكابل الخاص به، عن مجموعة مسند راحة اليد ولوحة المفاتيح.

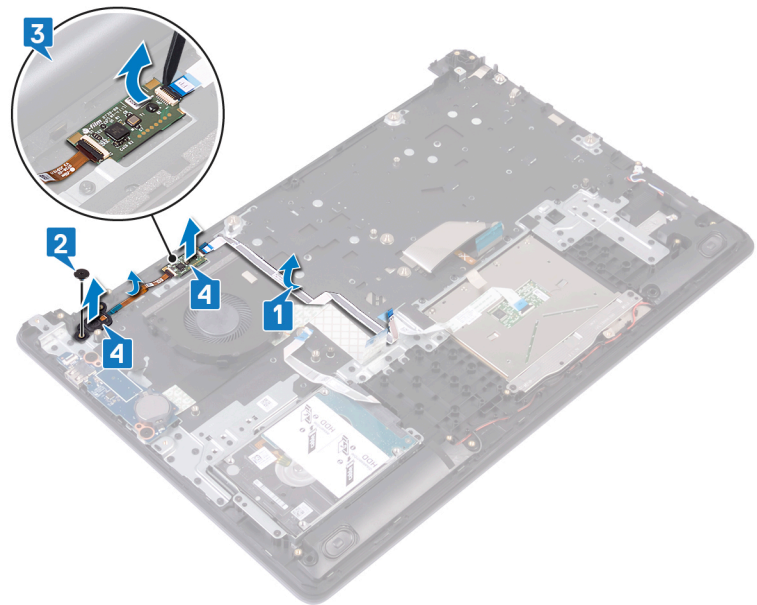

إعادة وضع زر التشغيل مع قارئ بصمات الأصابع

تحذير: قبل أن تبدأ العمل بداخل جهاز الكمبيوتر، اقرأ معلومات الأمان الواردة مع جهاز الكمبيوتر واتبع الخطوات الواردة في قبل العمل داخل جهاز الكمبيوتر الخاص بك. بعد الانتهاء من العمل بداخل جهاز الكمبيوتر، اتبع التعليمات الواردة في بعد العمل داخل جهاز الكمبيوتر الخاص بك. لمزيد من أفضل ممارسات السلامة، انظر الصفحة الرئيسية الخاصة بالتوافق التنظيمي على www.dell.com/regulatory_compliance.

ملاحظة: لا ينطبق ذلك إلا على أجهزة الكمبيوتر المشحونة بقارئ بصمة الإصبع.

الإجراء

- 1 باستخدام أعمدة المحاذاة، قم بمحاذاة زر التشغيل في مجموعة مسند راحة اليد ولوحة المفاتيح.
- 2 قم بإزالة زر التشغيل ووضعه بالفتحات الموجودة في مجموعة مسند راحة اليد ولوحة المفاتيح.
- 3 أعد وضع المسمار اللولبي (M2x2) الذي يثبت زر التشغيل في مجموعة مسند راحة اليد ولوحة المفاتيح.
- 4 ضع كابل قارئ بصمات الأصابع في مجموعة مسند راحة اليد ولوحة المفاتيح.

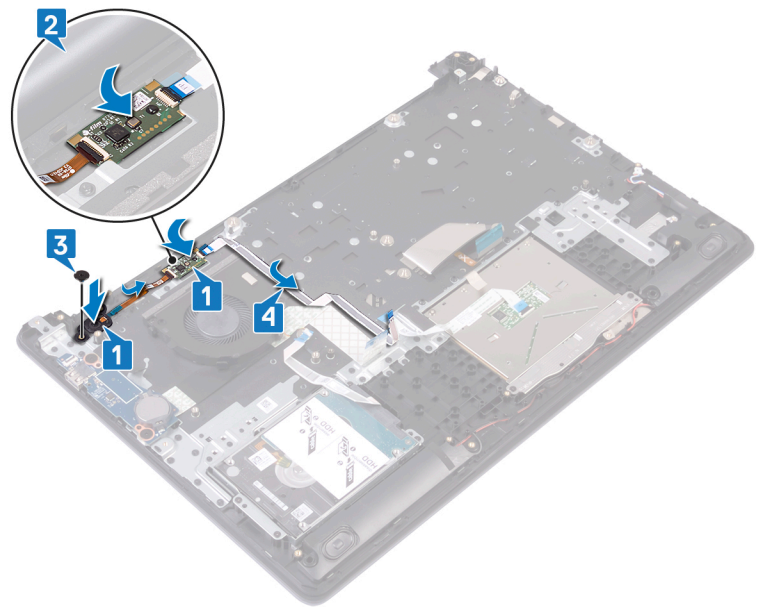

المتطلبات التالية

- 1 أعد وضع مجموعة الشاشة.
- 2 أعد وضع لوحة النظام.
- 3 إعادة تركيب مجموعة زر التشغيل.
- 4 أعد وضع البطاقة اللاسلكية.
- 5 أعد وضع المشتت الحراري.
- 6 أعد وضع المروحة.
- 7 أعد وضع محرك الأقراص المزود بذاكرة مصنوعة من مكونات صلبة/الذاكرة بتقنية Optane من Intel.
- 8 أعد وضع البطارية.
- 9 أعد وضع غطاء القاعدة.

إزالة مجموعة مسند راحة اليد ولوحة المفاتيح

تحذير: قبل أن تبدأ العمل بداخل جهاز الكمبيوتر، اقرأ معلومات الأمان الواردة مع جهاز الكمبيوتر واتبع الخطوات الواردة في قبل العمل داخل جهاز الكمبيوتر الخاص بك. بعد الانتهاء من العمل بداخل جهاز الكمبيوتر، اتبع التعليمات الواردة في بعد العمل داخل جهاز الكمبيوتر الخاص بك. لمزيد من أفضل ممارسات السلامة، انظر الصفحة الرئيسية الخاصة بالتوافق التنظيمي على www.dell.com/regulatory_compliance.

المتطلبات الأساسية

- 1 قم بإزالة غطاء القاعدة.
- 2 قم بإزالة البطارية.
- 3 قم بإزالة المروحة.
- 4 قم بإزالة محرك الأقراص المزود بذاكرة مصنوعة من مكونات صلبة/الذاكرة بتقنية Optane من Intel.
- 5 قم بإزالة البطاقة اللاسلكية.
- 6 قم بإزالة مكبرات الصوت.
- 7 قم بإزالة محرك الأقراص الثابتة.
- 8 قم بإزالة لوحة اللمس.
- 9 قم بإزالة منفذ مهايئ التيار.
- 10 قم بإزالة مجموعة الشاشة.
- 11 قم بإزالة لوحة I/O (الإدخال/الإخراج).
- 12 قم بإزالة لوحة زر التشغيل (اختياري).
- 13 قم بإزالة لوحة النظام.
- 14 قم بإزالة زر التشغيل المزود بقارئ بصمات أصابع (اختياري).

الإجراء

بعد تنفيذ جميع الخطوات أعلاه، تبقى لنا مجموعة مسند راحة اليد ولوحة المفاتيح.



إعادة وضع مجموعة مسند راحة اليد ولوحة المفاتيح

تحذير: قبل أن تبدأ العمل بداخل جهاز الكمبيوتر، اقرأ معلومات الأمان الواردة مع جهاز الكمبيوتر واتبع الخطوات الواردة في قبل العمل داخل جهاز الكمبيوتر الخاص بك. بعد الانتهاء من العمل بداخل جهاز الكمبيوتر، اتبع التعليمات الواردة في بعد العمل داخل جهاز الكمبيوتر الخاص بك. لمزيد من أفضل ممارسات السلامة، انظر الصفحة الرئيسية الخاصة بالتوافق التنظيمي على www.dell.com/regulatory_compliance.

الإجراء

ضع مجموعة مسند راحة اليد ولوحة المفاتيح على سطح مستو.

المتطلبات التالية

- 1 أعد وضع زر التشغيل المزود بقارئ بصمات أصابع (اختياري).
- 2 أعد وضع لوحة النظام.
- 3 إعادة تركيب مجموعة زر التشغيل.
- 4 أعد وضع لوحة I/O (الإدخال/الإخراج).
- 5 أعد وضع مجموعة الشاشة.
- 6 أعد وضع منفذ مهابئ التيار (اختياري).
- 7 أعد وضع لوحة اللمس.
- 8 أعد وضع محرك الأقراص الثابتة.
- 9 أعد وضع مكبرات الصوت.
- 10 أعد وضع البطاقة اللاسلكية.
- 11 أعد وضع محرك الأقراص المزود بذاكرة مصنوعة من مكونات صلبة/الذاكرة بتقنية Optane من Intel.
- 12 أعد وضع المروحة.
- 13 أعد وضع البطارية.
- 14 أعد وضع غطاء القاعدة.

إزالة إطار الشاشة

تحذير: قبل أن تبدأ العمل بداخل جهاز الكمبيوتر، اقرأ معلومات الأمان الواردة مع جهاز الكمبيوتر واتبع الخطوات الواردة في قبل العمل داخل جهاز الكمبيوتر الخاص بك. بعد الانتهاء من العمل بداخل جهاز الكمبيوتر، اتبع التعليمات الواردة في بعد العمل داخل جهاز الكمبيوتر الخاص بك. لمزيد من أفضل ممارسات السلامة، انظر الصفحة الرئيسية الخاصة بالتوافق التنظيمي على www.dell.com/regulatory_compliance.

المتطلبات الأساسية

- 1 قم بإزالة غطاء القاعدة.
- 2 قم بإزالة البطاقة اللاسلكية.
- 3 قم بإزالة مجموعة الشاشة.

الإجراء

- 1 باستخدام أطراف أصابعك، ارفع إطار الشاشة برفق من الحافة الخارجية العلوية اليسرى لمجموعة الغطاء الخلفي للشاشة والهوائي.
- 2 ارفع إطار الشاشة خارج مجموعة الغطاء الخلفي للشاشة والهوائي.

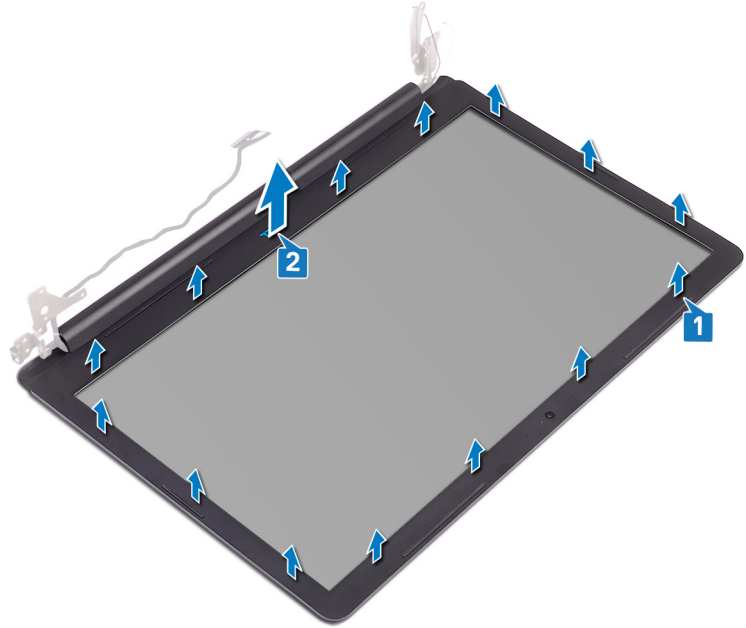

إعادة وضع إطار الشاشة

⚠ تحذير: قبل أن تبدأ العمل بداخل جهاز الكمبيوتر، اقرأ معلومات الأمان الواردة مع جهاز الكمبيوتر واتبع الخطوات الواردة في قبل العمل داخل جهاز الكمبيوتر الخاص بك. بعد الانتهاء من العمل بداخل جهاز الكمبيوتر، اتبع التعليمات الواردة في بعد العمل داخل جهاز الكمبيوتر الخاص بك. لمزيد من أفضل ممارسات السلامة، انظر الصفحة الرئيسية الخاصة بالتوافق التنظيمي على www.dell.com/regulatory_compliance.

الإجراء

- 1 قم بمحاذاة إطار الشاشة مع مجموعة الغطاء الخلفي للشاشة والهوائي.
- 2 أدخل إطار الشاشة في مكانه برفق.

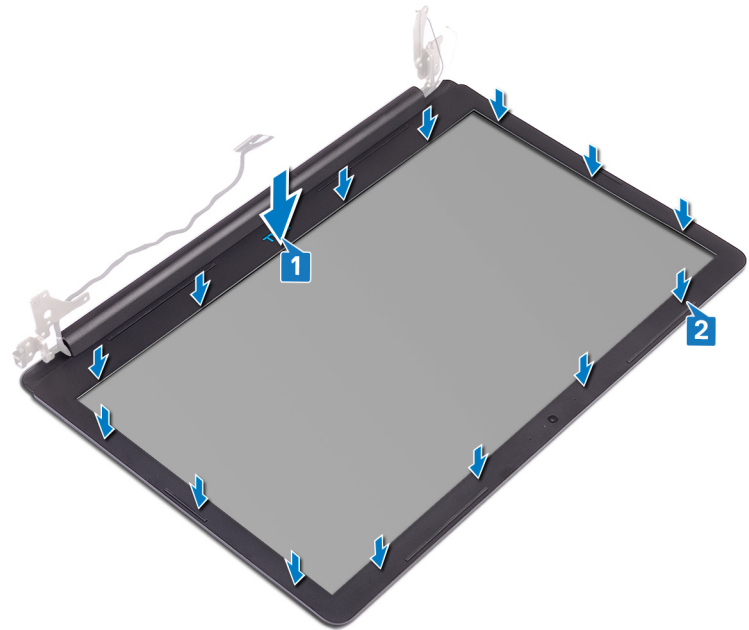

المتطلبات التالية

- 1 أعد وضع مجموعة الشاشة.
- 2 أعد وضع البطاقة اللاسلكية.
- 3 أعد وضع غطاء القاعدة.

إزالة الكاميرا

تحذير: قبل أن تبدأ العمل بداخل جهاز الكمبيوتر، اقرأ معلومات الأمان الواردة مع جهاز الكمبيوتر واتبع الخطوات الواردة في قبل العمل داخل جهاز الكمبيوتر الخاص بك. بعد الانتهاء من العمل بداخل جهاز الكمبيوتر، اتبع التعليمات الواردة في بعد العمل داخل جهاز الكمبيوتر الخاص بك. لمزيد من أفضل ممارسات السلامة، انظر الصفحة الرئيسية الخاصة بالتوافق التنظيمي على www.dell.com/regulatory_compliance.

المتطلبات الأساسية

- 1 قم بإزالة غطاء القاعدة.
- 2 قم بإزالة البطاقة اللاسلكية.
- 3 قم بإزالة مجموعة الشاشة.
- 4 قم بإزالة إطار الشاشة.
- 5 قم بإزالة لوحة الشاشة.

الإجراء

- 1 باستخدام مخطاط بلاستيكي، ارفع الكاميرا برفق خارج مجموعة الغطاء الخلفي للشاشة والهوائي.
- 2 افصل كابل الكاميرا من وحدة الكاميرا.
- 3 ارفع وحدة الكاميرا من مجموعة الغطاء الخلفي للشاشة والهوائي.

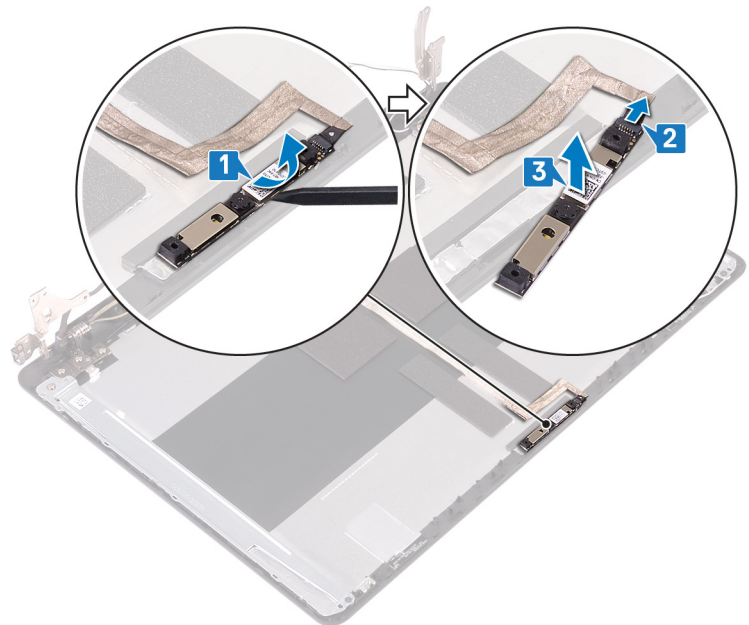

إعادة وضع الكاميرا

تحذير: قبل أن تبدأ العمل بداخل جهاز الكمبيوتر، اقرأ معلومات الأمان الواردة مع جهاز الكمبيوتر واتبع الخطوات الواردة في قبل العمل داخل جهاز الكمبيوتر الخاص بك. بعد الانتهاء من العمل بداخل جهاز الكمبيوتر، اتبع التعليمات الواردة في بعد العمل داخل جهاز الكمبيوتر الخاص بك. لمزيد من أفضل ممارسات السلامة، انظر الصفحة الرئيسية الخاصة بالتوافق التنظيمي على www.dell.com/regulatory_compliance.

الإجراء

- 1 قم بتوصيل كابل الكاميرا بوحدتها الكاميرا.
- 2 باستخدام عمود المحاذاة، ضع وحدة الكاميرا في مجموعة الغطاء الخلفي للشاشة والهوائي.

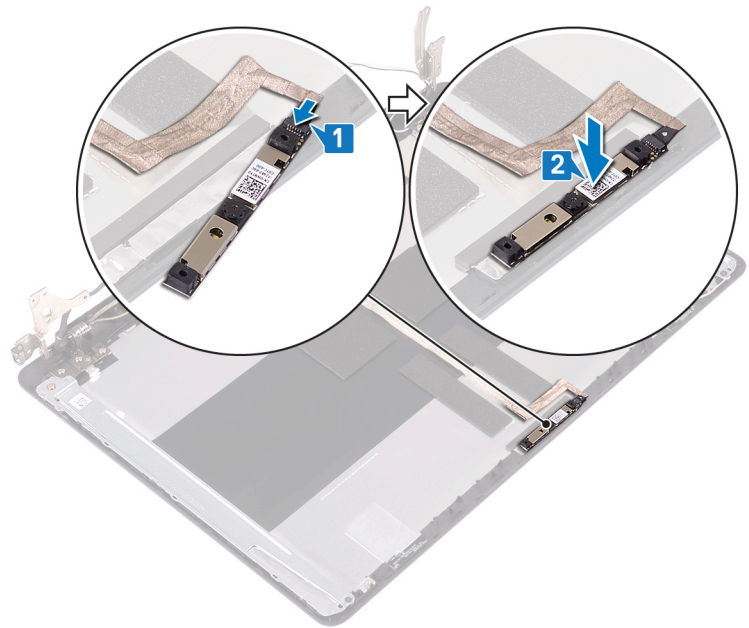

المتطلبات التالية

- 1 أعد وضع لوحة الشاشة.
- 2 أعد وضع إطار الشاشة.
- 3 أعد وضع مجموعة الشاشة.
- 4 أعد وضع البطاقة اللاسلكية.
- 5 أعد وضع غطاء القاعدة.

إزالة لوحة الشاشة

تحذير: قبل أن تبدأ العمل بداخل جهاز الكمبيوتر، اقرأ معلومات الأمان الواردة مع جهاز الكمبيوتر واتبع الخطوات الواردة في قبل العمل داخل جهاز الكمبيوتر الخاص بك. بعد الانتهاء من العمل بداخل جهاز الكمبيوتر، اتبع التعليمات الواردة في بعد العمل داخل جهاز الكمبيوتر الخاص بك. لمزيد من أفضل ممارسات السلامة، انظر الصفحة الرئيسية الخاصة بالتوافق التنظيمي على www.dell.com/regulatory_compliance.

المتطلبات الأساسية

- 1 قم بإزالة غطاء القاعدة.
- 2 قم بإزالة البطاقة اللاسلكية.
- 3 قم بإزالة مجموعة الشاشة.
- 4 قم بإزالة إطار الشاشة.

الإجراء

- 1 أزل المسامير اللولبية الأربعة (M2x3) المثبتة للوحة الشاشة في مجموعة الغطاء الخلفي للشاشة والهوائي.
- 2 ارفع لوحة الشاشة واقبلها رأسًا على عقب.

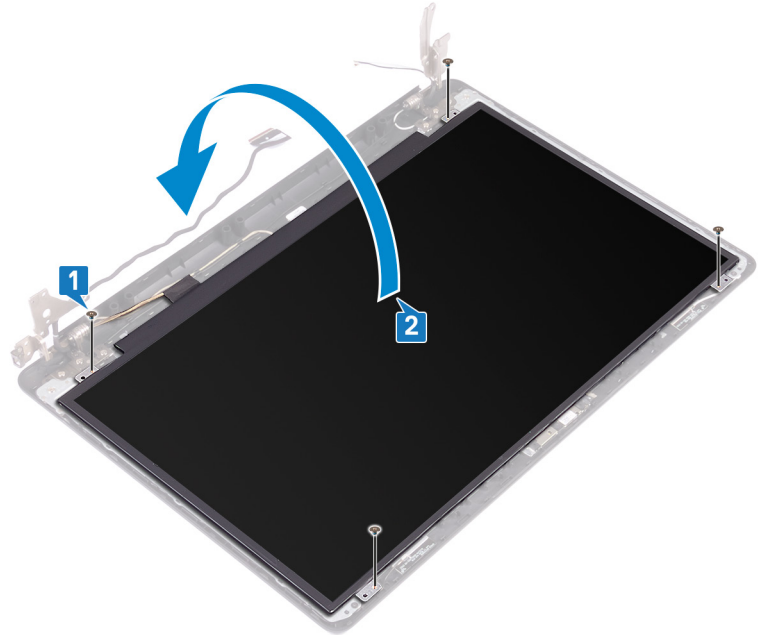

- 3 قم بإزالة الشريط المجاور لكابل الشاشة إلى الجزء الخلفي من لوحة الشاشة.
- 4 افتح المزلاج وافصل كابل الشاشة عن موصل كابل لوحة الشاشة.
- 5 ارفع لوحة الشاشة بعيدًا عن مجموعة الغطاء الخلفي للشاشة والهوائي.

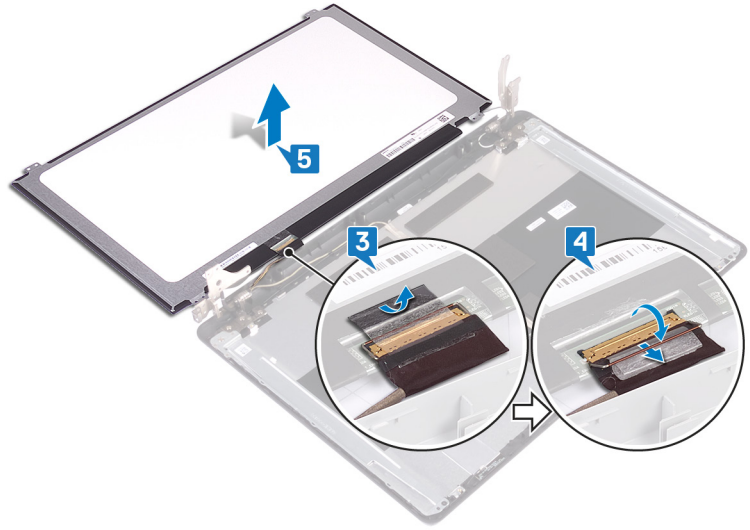

إعادة وضع لوحة الشاشة

تحذير: قبل أن تبدأ العمل بداخل جهاز الكمبيوتر، اقرأ معلومات الأمان الواردة مع جهاز الكمبيوتر واتبع الخطوات الواردة في قبل العمل داخل جهاز الكمبيوتر الخاص بك. بعد الانتهاء من العمل بداخل جهاز الكمبيوتر، اتبع التعليمات الواردة في بعد العمل داخل جهاز الكمبيوتر الخاص بك. لمزيد من أفضل ممارسات السلامة، انظر الصفحة الرئيسية الخاصة بالتوافق التنظيمي على www.dell.com/regulatory_compliance.

الإجراء

- 1 ضع لوحة الشاشة على سطح مستو ونظيف.
- 2 قم بتوصيل كابل الشاشة بالموصل الموجود على الجهة الخلفية للوحة الشاشة، وأغلق المزلاج لتثبيت الكابل.
- 3 قم بلصق الشريط الذي يثبت كابل الشاشة بالجزء الخلفي للوحة الشاشة.

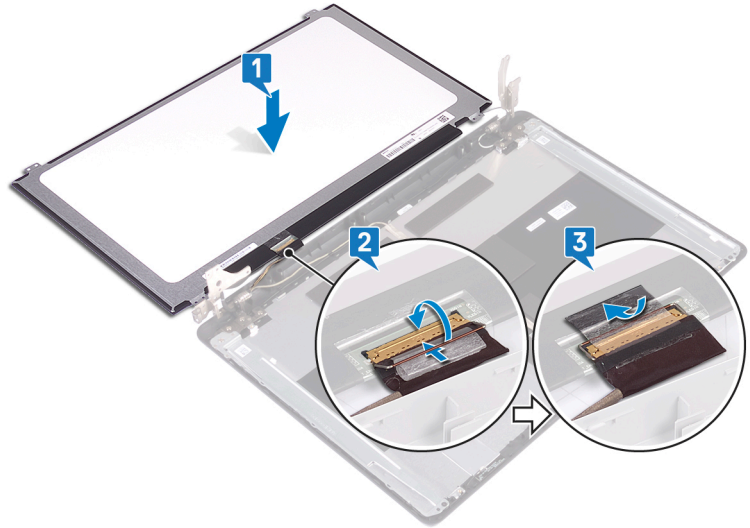

- 4 ضع لوحة الشاشة برفق في مجموعة الغطاء الخلفي للشاشة والهوائي.
- 5 قم بمحاذاة فتحات المسامير اللولبية الموجودة في لوحة الشاشة مع فتحات المسامير اللولبية الموجودة في الغطاء الخلفي للشاشة ومجموعة الهوائي.
- 6 قم بإعادة وضع المسامير اللولبية الأربعة (M2x3) المثبتة للوحة الشاشة في مجموعة الغطاء الخلفي للشاشة والهوائي.

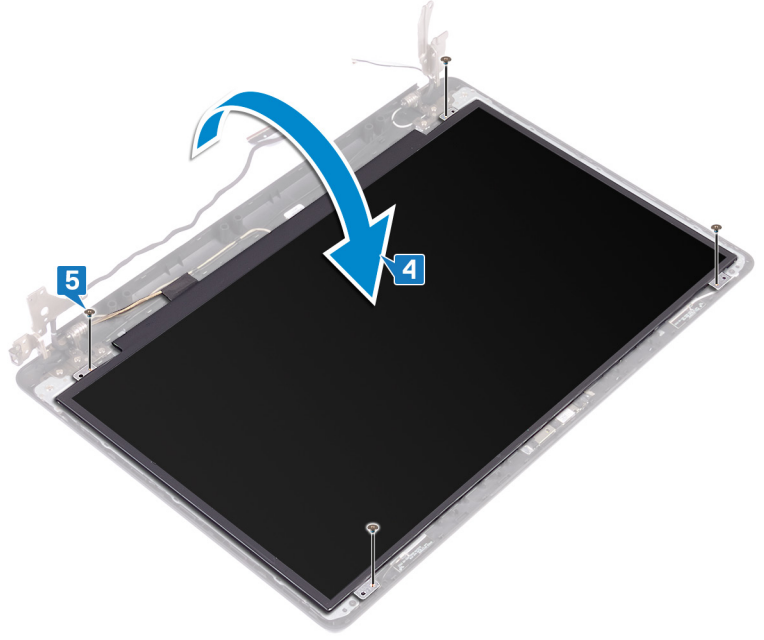

المتطلبات التالية

- 1 أعد وضع إطار الشاشة.
- 2 أعد وضع مجموعة الشاشة.
- 3 أعد وضع البطاقة اللاسلكية.
- 4 أعد وضع غطاء القاعدة.

إزالة مفصلات الشاشة

تحذير: قبل أن تبدأ العمل بداخل جهاز الكمبيوتر، اقرأ معلومات الأمان الواردة مع جهاز الكمبيوتر واتبع الخطوات الواردة في قبل العمل داخل جهاز الكمبيوتر الخاص بك. بعد الانتهاء من العمل بداخل جهاز الكمبيوتر، اتبع التعليمات الواردة في بعد العمل داخل جهاز الكمبيوتر الخاص بك. لمزيد من أفضل ممارسات السلامة، انظر الصفحة الرئيسية الخاصة بالتوافق التنظيمي على www.dell.com/regulatory_compliance.

المتطلبات الأساسية

- 1 قم بإزالة غطاء القاعدة.
- 2 قم بإزالة البطاقة اللاسلكية.
- 3 قم بإزالة مجموعة الشاشة.
- 4 قم بإزالة إطار الشاشة.
- 5 قم بإزالة لوحة الشاشة.

الإجراء

- 1 قم بإزالة المسامير اللولبية الثمانية (M2.5x4) التي تثبت المفصلات في مجموعة الغطاء الخلفي للشاشة والهوائي.
- 2 قم بإزالة المسامير اللولبية (M2x3) المثبتين لدعامات المفصلات في مجموعة الغطاء الخلفي للشاشة والهوائي.
- 3 ارفع المفصلات والدعامات عن مجموعة الغطاء الخلفي للشاشة والهوائي.

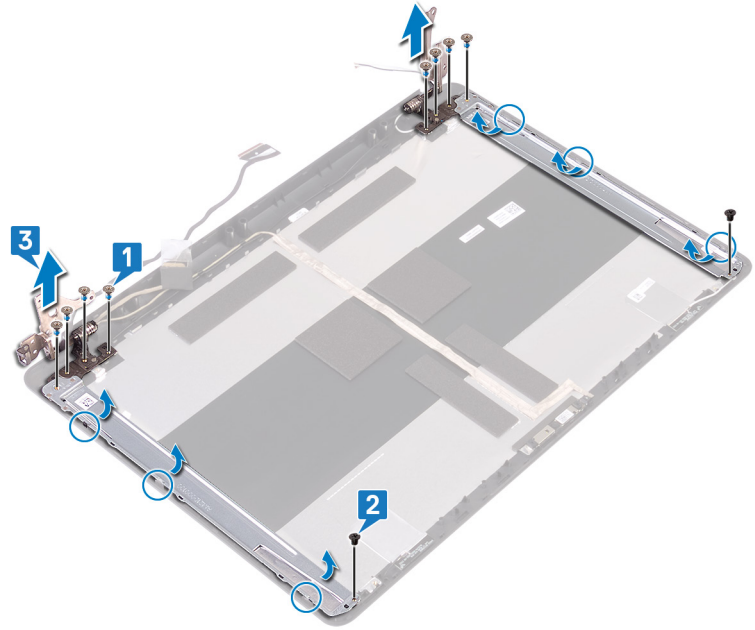

إعادة وضع مفصلات الشاشة

تحذير: قبل أن تبدأ العمل بداخل جهاز الكمبيوتر، اقرأ معلومات الأمان الواردة مع جهاز الكمبيوتر واتبع الخطوات الواردة في قبل العمل داخل جهاز الكمبيوتر الخاص بك. بعد الانتهاء من العمل بداخل جهاز الكمبيوتر، اتبع التعليمات الواردة في بعد العمل داخل جهاز الكمبيوتر الخاص بك. لمزيد من أفضل ممارسات السلامة، انظر الصفحة الرئيسية الخاصة بالتوافق التنظيمي على www.dell.com/regulatory_compliance.

الإجراء

- 1 قم بمحاذاة فتحات المسامير اللولبية الموجودة على المفصلات والدعامات مع فتحات المسامير اللولبية الموجودة على مجموعة الغطاء الخلفي للشاشة والهوائي.
- 2 قم بإزالة المسامير اللولبية (M2x2) اللذين يثبتان المفصلات في مجموعة الغطاء الخلفي للشاشة والهوائي.
- 3 أعد تركيب المسامير اللولبية الثمانية (M2.5x4) التي تثبت المفصلات في مجموعة الغطاء الخلفي للشاشة والهوائي.

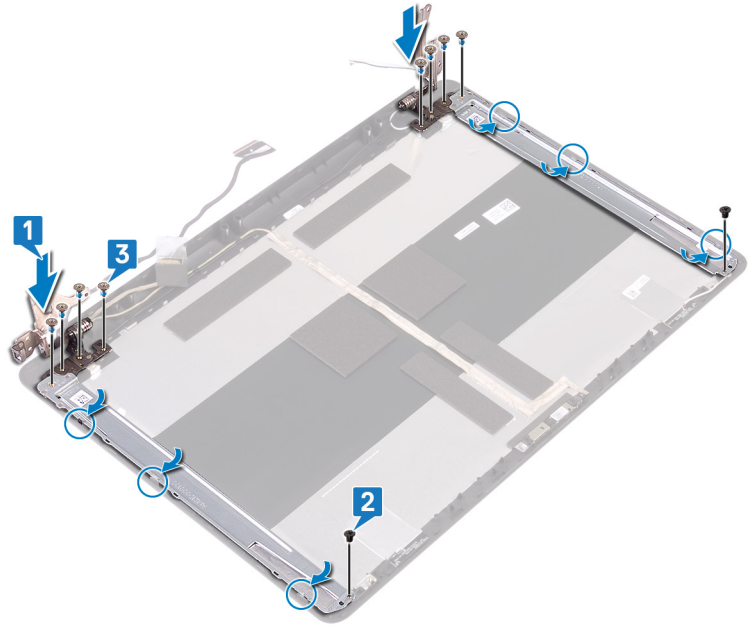

المتطلبات التالية

- 1 أعد وضع لوحة الشاشة.
- 2 أعد وضع إطار الشاشة.
- 3 أعد وضع مجموعة الشاشة.
- 4 أعد وضع البطاقة اللاسلكية.
- 5 أعد وضع غطاء القاعدة.

إزالة كبل الشاشة

تحذير: قبل أن تبدأ العمل بداخل جهاز الكمبيوتر، اقرأ معلومات الأمان الواردة مع جهاز الكمبيوتر واتبع الخطوات الواردة في قبل العمل داخل جهاز الكمبيوتر الخاص بك. بعد الانتهاء من العمل بداخل جهاز الكمبيوتر، اتبع التعليمات الواردة في بعد العمل داخل جهاز الكمبيوتر الخاص بك. لمزيد من أفضل ممارسات السلامة، انظر الصفحة الرئيسية الخاصة بالتوافق التنظيمي على www.dell.com/regulatory_compliance.

المتطلبات الأساسية

- 1 قم بإزالة غطاء القاعدة.
- 2 قم بإزالة البطاقة اللاسلكية.
- 3 قم بإزالة مجموعة الشاشة.
- 4 قم بإزالة إطار الشاشة.
- 5 قم بإزالة لوحة الشاشة.
- 6 قم بإزالة مفصلات الشاشة.

الإجراء

- 1 افصل كابل الكاميرا من وحدة الكاميرا.
- 2 لاحظ مسار توجيه كابل الشاشة، وقم بإزالة الكابل من أدلة التوجيه الموجودة على مجموعة الغطاء الخلفي للشاشة والهوائي.
- 3 قم بإزالة كابل الشاشة من مجموعة الغطاء الخلفي للشاشة والهوائي.

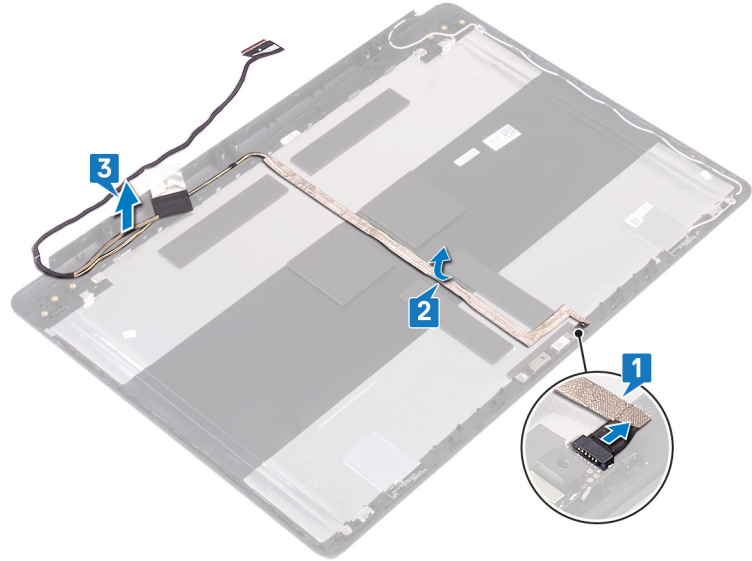

إعادة وضع كبل الشاشة

تحذير: قبل أن تبدأ العمل بداخل جهاز الكمبيوتر، اقرأ معلومات الأمان الواردة مع جهاز الكمبيوتر واتبع الخطوات الواردة في قبل العمل داخل جهاز الكمبيوتر الخاص بك. بعد الانتهاء من العمل بداخل جهاز الكمبيوتر، اتبع التعليمات الواردة في بعد العمل داخل جهاز الكمبيوتر الخاص بك. لمزيد من أفضل ممارسات السلامة، انظر الصفحة الرئيسية الخاصة بالتوافق التنظيمي على www.dell.com/regulatory_compliance.

الإجراء

- 1 قم بتوجيه كابل الشاشة الموجود في مجموعة الغطاء الخلفي للشاشة والهوائي.
- 2 قم بتوجيه كابل الكاميرا عبر أدلة التوجيه الموجودة في مجموعة الغطاء الخلفي للشاشة والهوائي.
- 3 قم بإزاحة كابل الكاميرا إلى داخل الموصل في وحدة الكاميرا لتثبيت الكبل.

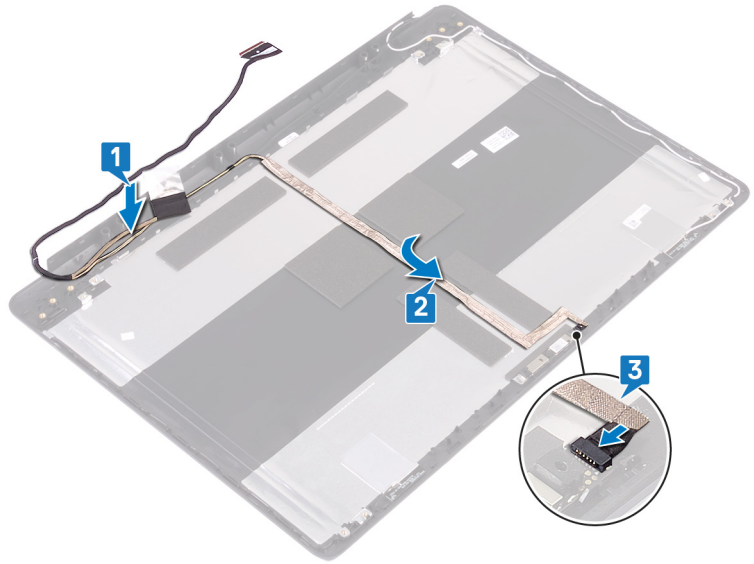

المتطلبات التالية

- 1 أعد وضع مفصلات الشاشة.
- 2 أعد وضع لوحة الشاشة.
- 3 أعد وضع إطار الشاشة.
- 4 أعد وضع مجموعة الشاشة.
- 5 أعد وضع البطاقة اللاسلكية.
- 6 أعد وضع غطاء القاعدة.

إزالة الغطاء الخلفي للشاشة ومجموعة الهوائي

تحذير: قبل أن تبدأ العمل بداخل جهاز الكمبيوتر، اقرأ معلومات الأمان الواردة مع جهاز الكمبيوتر واتبع الخطوات الواردة في قبل العمل داخل جهاز الكمبيوتر الخاص بك. بعد الانتهاء من العمل بداخل جهاز الكمبيوتر، اتبع التعليمات الواردة في بعد العمل داخل جهاز الكمبيوتر الخاص بك. لمزيد من أفضل ممارسات السلامة، انظر الصفحة الرئيسية الخاصة بالتوافق التنظيمي على www.dell.com/regulatory_compliance.

المتطلبات الأساسية

- 1 قم بإزالة غطاء القاعدة.
- 2 قم بإزالة البطاقة اللاسلكية.
- 3 قم بإزالة مجموعة الشاشة.
- 4 قم بإزالة إطار الشاشة.
- 5 قم بإزالة الكاميرا.
- 6 قم بإزالة لوحة الشاشة.
- 7 قم بإزالة مفصلات الشاشة.
- 8 قم بإزالة كابل الشاشة.

الإجراء

بعد تنفيذ جميع الخطوات أعلاه، يتبقى لنا مجموعة الغطاء الخلفي للشاشة والهوائي.

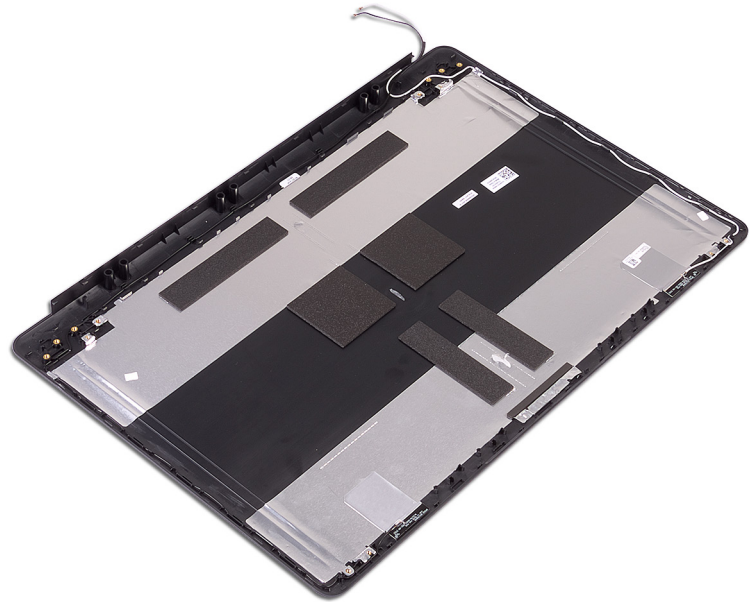

إعادة وضع الغطاء الخلفي للشاشة ومجموعة الهوائي

⚠ تحذير: قبل أن تبدأ العمل بداخل جهاز الكمبيوتر، اقرأ معلومات الأمان الواردة مع جهاز الكمبيوتر واتبع الخطوات الواردة في قبل العمل داخل جهاز الكمبيوتر الخاص بك. بعد الانتهاء من العمل بداخل جهاز الكمبيوتر، اتبع التعليمات الواردة في بعد العمل داخل جهاز الكمبيوتر الخاص بك. لمزيد من أفضل ممارسات السلامة، انظر الصفحة الرئيسية الخاصة بالتوافق التنظيمي على www.dell.com/regulatory_compliance.

الإجراء

ضع الغطاء الخلفي للشاشة ومجموعة الهوائي على سطح نظيف ومستو.

المتطلبات التالية

- 1 أعد وضع كابل الشاشة.
- 2 أعد وضع مفصلات الشاشة.
- 3 أعد وضع لوحة الشاشة.
- 4 أعد وضع الكاميرا.
- 5 أعد وضع إطار الشاشة.
- 6 أعد وضع مجموعة الشاشة.
- 7 أعد وضع البطاقة اللاسلكية.
- 8 أعد وضع غطاء القاعدة.

تنزيل برامج التشغيل

تنزيل برنامج تشغيل الصوت

- 1 قم بتشغيل جهاز الكمبيوتر الخاص بك.
- 2 قم بالانتقال إلى www.dell.com/support.
- 3 انقر على **Product support (دعم المنتج)**، وأدخل علامة الخدمة الخاصة بجهاز الكمبيوتر لديك، ثم انقر على **Submit (إرسال)**.
- 4 **ملاحظة:** إذا لم يكن لديك رمز الخدمة، فاستخدم ميزة الكشف التلقائي أو استعرض يدويًا طراز جهاز الكمبيوتر الخاص بك.
- 4 قم بالنقر على **Drivers & downloads (برامج التشغيل والتنزيلات) < Find it myself (العثور عليها بنفسك)**.
- 5 مرر الصفحة لأسفل وقم بتوسيع **Audio (الصوت)**.
- 6 قم بالنقر على **Download (تنزيل)** لتنزيل برنامج تشغيل الصوت لجهاز الكمبيوتر الخاص بك.
- 7 بعد اكتمال التنزيل، انتقل إلى المجلد الذي حفظت ملف برنامج تشغيل الصوت بداخله.
- 8 قم بالنقر نقرًا مزدوجًا على أيقونة ملف برنامج تشغيل الصوت واتبع التعليمات التي تظهر على الشاشة لتنصيب برنامج التشغيل.

تنزيل برنامج تشغيل الرسومات

- 1 قم بتشغيل جهاز الكمبيوتر الخاص بك.
- 2 قم بالانتقال إلى www.dell.com/support.
- 3 قم بالنقر على **Product support (دعم المنتج)** وأدخل علامة الخدمة الخاصة بجهاز الكمبيوتر الخاص بك ثم انقر على **Submit (إرسال)**.
- 4 **ملاحظة:** إذا لم يكن لديك رمز الخدمة، فاستخدم ميزة الكشف التلقائي أو استعرض يدويًا طراز جهاز الكمبيوتر الخاص بك.
- 4 قم بالنقر على **Drivers & downloads (برامج التشغيل والتنزيلات) < Find it myself (العثور عليها بنفسك)**.
- 5 مرر الصفحة لأسفل وقم بتوسيع **Video (الفيديو)**.
- 6 قم بالنقر على **Download (تنزيل)** لتنزيل برنامج تشغيل الرسومات لجهاز الكمبيوتر الخاص بك.
- 7 بعد اكتمال التنزيل، انتقل إلى المجلد الذي حفظت ملف برنامج تشغيل الرسومات بداخله.
- 8 انقر نقرًا مزدوجًا فوق أيقونة ملف برنامج تشغيل الرسومات، واتبع التعليمات التي تظهر على الشاشة.

جدول 3. مهائى الشاشة في مدير الأجهزة

بعد تثبيت برنامج التشغيل

قبل تثبيت برنامج التشغيل

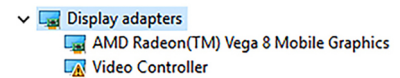
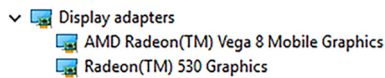

تنزيل برنامج تشغيل USB 3.0

- 1 قم بتشغيل جهاز الكمبيوتر الخاص بك.
- 2 قم بالانتقال إلى www.dell.com/support.
- 3 قم بالنقر على **Product support (دعم المنتج)** وأدخل علامة الخدمة الخاصة بجهاز الكمبيوتر الخاص بك ثم انقر على **Submit (إرسال)**.
- 4 **ملاحظة:** إذا لم يكن لديك رمز الخدمة، فاستخدم ميزة الكشف التلقائي أو استعرض يدويًا طراز جهاز الكمبيوتر الخاص بك.
- 4 قم بالنقر على **Drivers & downloads (برامج التشغيل والتنزيلات) < Find it myself (العثور عليها بنفسك)**.
- 5 مرر الصفحة لأسفل وقم بتوسيع **Chipset (مجموعة الشرائح)**.
- 6 قم بالنقر على **Download (تنزيل)** لتنزيل برنامج تشغيل USB 3.0 لجهاز الكمبيوتر الخاص بك.
- 7 بعد اكتمال التنزيل، انتقل إلى المجلد الذي حفظت ملف برنامج تشغيل USB 3.0 بداخله.

تنزيل برنامج تشغيل Wi-Fi

- 1 قم بتشغيل جهاز الكمبيوتر الخاص بك.
- 2 قم بالانتقال إلى www.dell.com/support.
- 3 قم بالنقر على **Product support (دعم المنتج)** وأدخل علامة الخدمة الخاصة بجهاز الكمبيوتر الخاص بك ثم انقر على **Submit (إرسال)**.
- 4 **ملاحظة:** إذا لم يكن لديك رمز الخدمة، فاستخدم ميزة الكشف التلقائي أو استعرض يدويًا طراز جهاز الكمبيوتر الخاص بك.
- 4 قم بالنقر على **Drivers & downloads (برامج التشغيل والتنزيلات) < Find it myself (العثور عليها بنفسك)**.
- 5 مرر الصفحة لأسفل وقم بتوسيع **Network (الشبكة)**.
- 6 انقر فوق **Download (تنزيل)** لتنزيل برنامج تشغيل Wi-Fi لجهاز الكمبيوتر الخاص بك.
- 7 بعد اكتمال التنزيل، انتقل إلى المجلد الذي حفظت ملف برنامج تشغيل Wi-Fi بداخله.
- 8 انقر نقرًا مزدوجًا على أيقونة ملف برنامج التشغيل واتبع التعليمات التي تظهر على الشاشة لتثبيت برنامج التشغيل.

تنزيل برنامج التشغيل لقارئ بطاقة الوسائط

- 1 قم بتشغيل جهاز الكمبيوتر الخاص بك.
- 2 قم بالانتقال إلى www.dell.com/support.
- 3 انقر على **Product support (دعم المنتج)**، وأدخل علامة الخدمة الخاصة بجهاز الكمبيوتر لديك، ثم انقر على **Submit (إرسال)**.
- 4 **ملاحظة:** إذا لم يكن لديك رمز الخدمة، فاستخدم ميزة الكشف التلقائي أو استعرض يدويًا طراز جهاز الكمبيوتر الخاص بك.
- 4 قم بالنقر على **Drivers & downloads (برامج التشغيل والتنزيلات) < Find it myself (العثور عليها بنفسك)**.
- 5 قم بتمرير الصفحة لأسفل وتوسيع **Chipset (مجموعة الشرائح)**.
- 6 انقر فوق **Download (تنزيل)** لتنزيل برنامج تشغيل قارئ بطاقة الوسائط لجهاز الكمبيوتر.
- 7 بعد اكتمال التنزيل، انتقل إلى المجلد الذي حفظت ملف برنامج تشغيل قارئ البطاقة بداخله.
- 8 انقر نقرًا مزدوجًا على أيقونة ملف برنامج تشغيل قارئ البطاقات، واتبع التعليمات التي تظهر على الشاشة.

تنزيل برنامج تشغيل مجموعة الشرائح

- 1 قم بتشغيل جهاز الكمبيوتر الخاص بك.
- 2 قم بالانتقال إلى www.dell.com/support.
- 3 انقر على **Product support (دعم المنتج)**، وأدخل علامة الخدمة الخاصة بجهاز الكمبيوتر لديك، ثم انقر على **Submit (إرسال)**.
- 4 **ملاحظة:** إذا لم يكن لديك رمز الخدمة، فاستخدم ميزة الكشف التلقائي أو استعرض يدويًا طراز جهاز الكمبيوتر الخاص بك.
- 4 قم بالنقر على **Drivers & downloads (برامج التشغيل والتنزيلات) < Find it myself (العثور عليها بنفسك)**.
- 5 قم بتمرير الصفحة لأسفل وقم بتوسيع **Chipset (مجموعة الشرائح)**.
- 6 انقر فوق **Download (تنزيل)** لتنزيل برنامج تشغيل مجموعة الشرائح لجهاز الكمبيوتر الخاص بك.
- 7 بعد اكتمال التنزيل، انتقل إلى المجلد الذي حفظت ملف برنامج تشغيل مجموعة الشرائح بداخله.
- 8 انقر نقرًا مزدوجًا على أيقونة ملف برنامج تشغيل مجموعة الشرائح واتبع التعليمات التي تظهر على الشاشة.

تنزيل برنامج تشغيل الشبكة

- 1 قم بتشغيل جهاز الكمبيوتر الخاص بك.
- 2 قم بالانتقال إلى www.dell.com/support.
- 3 قم بالنقر على **دعم المنتج** وأدخل علامة الخدمة لجهاز الكمبيوتر الخاص بك وانقر على **إرسال**.
- 4 **ملاحظة:** إذا لم يكن لديك رمز الخدمة، فاستخدم ميزة الكشف التلقائي أو استعرض يدويًا طراز جهاز الكمبيوتر الخاص بك.
- 4 قم بالنقر على **Drivers & downloads (برامج التشغيل والتنزيلات) < Find it myself (العثور عليها بنفسك)**.
- 5 مرر الصفحة لأسفل وقم بتوسيع **Network (الشبكة)**.
- 6 قم بالنقر على **Download (تنزيل)** لتنزيل برنامج تشغيل الشبكة لجهاز الكمبيوتر الخاص بك.
- 7 قم بحفظ الملف، وبعد اكتمال التنزيل، انتقل إلى المجلد الذي حفظت فيه ملف برنامج تشغيل الشبكة.

إعداد النظام

① ملاحظة: بناءً على جهاز الكمبيوتر والأجهزة التي تم تركيبها، قد تظهر العناصر المدرجة في هذا القسم أو قد لا تظهر.

تسلسل التمهيد

يتيح لك "تسلسل التمهيد" إمكانية تجاوز ترتيب جهاز التمهيد المعرف بواسطة إعداد النظام والتمهيد مباشرة إلى جهاز محدد (على سبيل المثال: محرك الأقراص الضوئية أو محرك الأقراص الثابتة). أثناء اختبار التشغيل الذاتي (POST)، عند ظهور شعار Dell، يمكنك:

- الوصول إلى إعداد النظام من خلال الضغط على المفتاح F2
 - إظهار قائمة تمهيد تظهر لمرة واحدة عن طريق الضغط على المفتاح F12
- تعرض قائمة التمهيد التي تظهر لمرة واحدة الأجهزة التي يمكنك التمهيد منها بما في ذلك خيار التشخيص. خيارات قائمة التمهيد هي:

- محرك الأقراص القابلة للإزالة (في حالة توفره)
- محرك الأقراص STXXXX

① ملاحظة: يشير XXX إلى رقم محرك أقراص SATA.

- محرك الأقراص الضوئية (في حالة توفره)
- محرك الأقراص الثابتة SATA (في حالة توفره)
- التشخيصات

① ملاحظة: عند اختيار تشخيصات ستظهر شاشة تشخيصات ePSA.

يعرض أيضًا تسلسل التمهيد الخيار الخاص بالوصول إلى شاشة ضبط النظام.

مفاتيح التنقل

① ملاحظة: بالنسبة لمعظم خيارات إعداد النظام، فإن التغييرات التي تقوم بها يتم تسجيلها ولكن لا تسري حتى تعيد تشغيل النظام.

الانتقال

ينتقل إلى الحقل السابق.

ينتقل إلى الحقل التالي.

يتيح لك إمكانية تحديد قيمة في الحقل المحدد (في حالة تطبيقه) أو اتباع الارتباط الموجود في الحقل.

تقوم بتوسيع أو طي قائمة منسدلة، في حالة تطبيقها.

تنتقل إلى منطقة التركيز التالية.

① ملاحظة: بالنسبة لمستعرض الرسومات القياسية فقط.

المفاتيح

السهم لأعلى

السهم لأسفل

Enter

شريط المسافة

Tab

Esc

للانتقال إلى الصفحة السابقة حتى تعرض الشاشة الرئيسية. يؤدي الضغط على المفتاح Esc في الشاشة الرئيسية إلى عرض رسالة تطالبك بحفظ أي تغييرات غير محفوظة وإعادة تشغيل النظام.

نظرة عامة على نظام الإدخال والإخراج الأساسي (BIOS)

⚠ تنبيه: إذا لم تكن مستخدمًا خبيرًا في الكمبيوتر، فلا تقم بتغيير الإعدادات في برنامج إعداد BIOS. فقد تؤدي بعض التغييرات إلى عدم تشغيل الكمبيوتر على النحو الملائم.

① **ملاحظة:** قبل تغيير برنامج إعداد BIOS، يوصى بتدوين معلومات شاشة برنامج إعداد BIOS كمرجع في المستقبل.

استخدم برنامج إعداد BIOS للأغراض التالية:

- الحصول على معلومات حول الأجهزة المثبتة بالكمبيوتر، مثل عدد مقدار وحدة ذاكرة الوصول العشوائي (RAM) وسعة محرك الأقراص الثابتة.
- تغيير معلومات تهيئة النظام.
- تعيين أو تغيير خيار يتم تحديده بمعرفة المستخدم، مثل كلمة مرور المستخدم، أو نوع محرك الأقراص الثابتة المثبت، أو تمكين أجهزة القاعدة أو تعطيلها.

الدخول إلى برنامج إعداد BIOS

1 قم بتشغيل (أو إعادة تشغيل) الكمبيوتر الخاص بك.

2 أثناء اختبار التشغيل الذاتي (POST)، وعند ظهور شعار DELL، انتظر لحين ظهور الموجه F2، ثم اضغط على F2 على الفور.

① **ملاحظة:** يوضح موجه F2 أن لوحة المفاتيح تمت تهيئتها. قد يظهر هذا الموجه بشكل سريع، لذلك يجب عليك مراقبته، ثم الضغط على F2. في حالة قيامك بالضغط على F2 قبل الموجه F2، يتم فقدان ضغط المفتاح هذا. في حالة انتظارك طويلاً وظهور شعار نظام التشغيل، تابع الانتظار حتى ترى سطح مكتب نظام التشغيل. ثم قم بإيقاف تشغيل الكمبيوتر لديك وأعد المحاولة.

تمكين أو تعطيل USB في برنامج إعداد BIOS

1 قم بتشغيل جهاز الكمبيوتر الخاص بك أو إعادة تشغيله.

2 قم بالضغط على F2 عندما يظهر شعار Dell على الشاشة لدخول برنامج إعداد BIOS.

يظهر برنامج إعداد BIOS.

3 في اللوح الأيسر، حدد **Settings** (الإعدادات) < **System Configuration** (تهيئة النظام) < **USB Configuration** (تهيئة USB). تظهر تهيئة USB في اللوح الأيمن.

4 حدد خانة الاختيار **Enable External USB Port** (تمكين منفذ USB الخارجي) أو امسحه لتمكينه أو تعطيله على التوالي.

5 قم بحفظ إعدادات برنامج إعداد BIOS والخروج.

التعرف على محرك الأقراص الثابتة في برنامج إعداد BIOS

1 قم بتشغيل جهاز الكمبيوتر الخاص بك أو إعادة تشغيله.

2 قم بالضغط على F2 عندما يظهر شعار Dell على الشاشة لدخول برنامج إعداد BIOS.

يتم عرض قائمة من محركات الأقراص الثابتة تحت **System Information** (معلومات النظام) في مجموعة **General** (عام).

فحص ذاكرة النظام في برنامج إعداد BIOS

1 قم بتشغيل جهاز الكمبيوتر الخاص بك أو إعادة تشغيله.

2 قم بالضغط على F2 عندما يظهر شعار Dell على الشاشة لدخول برنامج إعداد BIOS.

3 في الجزء الأيسر، حدد **Settings** (الإعدادات) < **General** (عام) < **System Information** (معلومات النظام). يتم عرض معلومات الذاكرة في اللوح الأيمن.

خيارات إعداد النظام

① **ملاحظة:** بناءً على جهاز الكمبيوتر هذا والأجهزة الخاصة به التي تم تركيبها، قد تظهر العناصر المدرجة في هذا القسم أو قد لا تظهر.

جدول 4. خيارات إعداد النظام—قائمة معلومات النظام

معلومات النظام العامة

معلومات النظام

يعرض رقم إصدار BIOS.

BIOS Version

يعرض رمز الخدمة لجهاز الكمبيوتر.	Service Tag
يعرض رمز الأصل لجهاز الكمبيوتر.	Asset Tag
يعرض رمز الملكية لجهاز الكمبيوتر.	Ownership Tag
يعرض تاريخ التصنيع لجهاز الكمبيوتر.	Manufacture Date
يعرض تاريخ الملكية لجهاز الكمبيوتر.	Ownership Date
يعرض كود الخدمة السريعة لجهاز الكمبيوتر.	Express Service Code
معلومات الذاكرة	
تعرض إجمالي مساحة الذاكرة المثبتة على جهاز الكمبيوتر.	Memory Installed
يعرض إجمالي مساحة الذاكرة المتاحة على جهاز الكمبيوتر.	Memory Available
تعرض سرعة الذاكرة.	Memory Speed
يعرض وضع القناة الفردية أو الثنائية.	Memory Channel Mode
يعرض التقنية المستخدمة للذاكرة.	Memory Technology
يعرض حجم ذاكرة DIMM A.	DIMM A Size
يعرض حجم ذاكرة DIMM B.	DIMM B Size
معلومات المعالج	
يعرض نوع المعالج.	Processor Type
يعرض عدد أنوية المعالج.	Core Count
يعرض رمز تعريف المعالج.	Processor ID
يعرض سرعة ساعة المعالج الحالية.	Current Clock Speed
يعرض الحد الأدنى لسرعة ساعة المعالج.	Minimum Clock Speed
يعرض الحد الأقصى لسرعة ساعة المعالج.	Maximum Clock Speed
يعرض حجم ذاكرة التخزين المؤقت من المستوى الثاني للمعالج.	Processor L2 Cache
يعرض حجم ذاكرة التخزين المؤقت من المستوى الثالث للمعالج.	Processor L3 Cache
يعرض إذا ما كان المعالج قادرًا على تقنية خيوط المعالجة الفائقة (HT) أم لا.	HT Capable
يعرض إذا ما كان يتم استخدام التقنية ذات 64 بت أم لا.	Bit Technology-64
معلومات الجهاز	
يعرض معلومات محرك الأقراص الثابتة الرئيسي للكمبيوتر.	Primary HDD
يعرض معلومات جهاز محرك الأقراص المزود بذاكرة مصنوعة من مكونات صلبة من نوع M.2 SATA لجهاز الكمبيوتر.	M.2 SATA SSD
يعرض معلومات محرك الأقراص المزود بذاكرة مصنوعة من مكونات صلبة من نوع M.2 PCIe لجهاز الكمبيوتر.	M.2 PCIe SSD-0
يعرض عنوان MAC لبطاقة LOM لجهاز الكمبيوتر.	LOM MAC Address
يعرض نوع وحدة التحكم في الفيديو لجهاز الكمبيوتر.	Video Controller
يعرض معلومات بطاقات الرسومات المنفصلة لجهاز الكمبيوتر.	dGPU Video Controller
يعرض إصدار نظام الإدخال/الإخراج الأساسي (BIOS) للفيديو في جهاز الكمبيوتر.	Video BIOS Version
يعرض معلومات ذاكرة الفيديو لجهاز الكمبيوتر.	Video Memory
يعرض نوع اللوحة بالكمبيوتر.	Panel Type
يعرض مستوى الدقة الأصلية لجهاز الكمبيوتر.	الدقة الأصلية
يعرض معلومات عن وحدة التحكم في الصوت لجهاز الكمبيوتر.	Audio Controller
يعرض معلومات الجهاز الاسلكي لجهاز الكمبيوتر.	Wi-Fi Device

يعرض معلومات جهاز bluetooth لجهاز الكمبيوتر.	Bluetooth Device
يعرض معلومات عن حالة البطارية.	Battery Information
	تسلسل التمهيد
يعرض تسلسل التمهيد.	تسلسل التمهيد
يعرض خيارات التمهيد المتوفرة.	خيار قائمة التمهيد
	خيارات التمهيد المتقدمة
يقوم بتمكين أو تعطيل ذاكرات ROM للخيار القديم.	تمكين وحدات الذاكرة للقراءة فقط (ROM) الاختيارية القديمة
يقوم بتمكين تمهيد التشغيل على الإصدارات القديمة أو تعطيله	تمكين محاولة تمهيد الوحدات القديمة
يُمكن أو يُعطّل النظام من مطالبة المستخدم بإدخال كلمة مرور المسؤول عند تمهيد مسار تمهيد UEFI من قائمة تمهيد F12 أم لا.	UEFI Boot Path Security
يعرض التاريخ الحالي بتنسيق شهر/يوم/سنة و الوقت الحالي بتنسيق ساعة:دقيقة:ثانية صباحًا/مساءً.	Date/Time

جدول 5. خيارات إعداد النظام—قائمة تهيئة النظام

تهيئة النظام

يتحكم في وحدة تحكم LAN المُدمجة.	Integrated NIC
يقوم بتمكين أو تعطيل تكديس شبكة UEFI.	Enable UEFI Network Stack
يقوم بتهيئة وضع التشغيل الخاص بوحدة تحكم محرك الأقراص الثابتة SATA المُدمجة.	SATA Operation
تقوم بتمكين أو تعطيل محركات أقراص عديدة على اللوحة.	محركات الأقراص
يُمكن تقارير SMART أثناء بدء تشغيل النظام أو يُعطّله.	SMART Reporting
	تهيئة منفذ USB
يقوم بتمكين أو تعطيل التمهيد من أجهزة تخزين USB كبيرة السعة مثل محرك الأقراص الثابتة الخارجي ومحرك الأقراص الضوئية ومحرك أقراص USB.	تمكين دعم التمهيد
يقوم بتمكين أو تعطيل التمهيد من أجهزة تخزين USB كبيرة السعة المتصلة بمنفذ USB الخارجي.	Enable External USB Port
يتيح تمكين أو تعطيل دعم تقنية Thunderbolt.	Thunderbolt Adapter Configuration
يقوم بتمكين أو تعطيل وحدة التحكم في الصوت المدمجة.	الصوت
يتيح لك إمكانية اختيار وضع التشغيل لميزة إضاءة لوحة المفاتيح.	Keyboard Illumination
عند تمكين الإضاءة الخلفية، تحدد هذه الميزة قيمة مهلة الإضاءة الخلفية للوحة المفاتيح عند توصيل مهائى التيار المتردد بالنظام.	مهلة انتهاء الإضاءة الخلفية للوحة المفاتيح عند العمل على التيار المتردد
عند تمكين الإضاءة الخلفية، تحدد هذه الميزة قيمة مهلة الإضاءة الخلفية للوحة المفاتيح عندما يعمل النظام معتمدًا على طاقة البطارية فقط.	مهلة انتهاء الإضاءة الخلفية للوحة المفاتيح عند العمل على البطارية
تقوم بتمكين أو تعطيل الأجهزة المدمجة المتنوعة.	Miscellaneous Devices

جدول 6. خيارات إعداد النظام—قائمة الفيديو

الفيديو

يضبط سطوع اللوحة بشكل منفصل للبطارية وطاقة التيار المتردد.	LCD Brightness
--	----------------

يُعين كلمة مرور المسؤول أو يُغيرها أو يحذفها.	Admin Password
يُعين كلمة مرور النظام أو يُغيرها أو يحذفها.	System Password
يقوم بتعيين كلمة مرور محرك الأقراص الثابتة الداخلي أو تغييرها أو حذفها.	Internal HDD-0 Password
يقوم بتمكين أو تعطيل كلمات المرور القوية.	Strong Password
تتحكم في الحد الأدنى والحد الأقصى لعدد الحروف المسموح بها لكلمات مرور المسؤول والنظام.	Password Configuration
يتجاوز كلمة مرور النظام (التمهيد) ورسائل تنبيه كلمة مرور محرك الأقراص الثابتة (HDD) الداخلية عند إعادة تشغيل النظام.	Password Bypass
يُمكن التغييرات في كلمات مرور النظام ومحرك الأقراص الثابتة عند تعيين كلمة مرور المسؤول أو يُعطّلها.	Password Change
تحدد ما إذا كانت التغييرات التي يتم إجراؤها في خيارات الإعداد مسموح بها عند تعيين كلمة مرور المسؤول.	Non-Admin Setup Changes
يقوم بتمكين أو تعطيل تحديثات نظام BIOS من خلال حزم تحديثات كبسولة واجهة البرامج الثابتة القابلة للتجديد الموحدة (UEFI).	UEFI Capsule Firmware Updates
يقوم بتمكين أو تعطيل قابلية رؤية نظام التشغيل لتقنية الوثوق في البرنامج الأساسي (PTT).	PTT Security
يقوم بتمكين أو تعطيل واجهة وحدة BIOS الخاصة بخدمة (Computrace(R) الاختيارية من Absolute Software.	Computrace(R)
يقوم بتمكين منع المستخدمين من الدخول إلى الإعداد عند تعيين كلمة مرور المسؤول.	Admin Setup Lockout
يقوم بتعطيل دعم كلمة المرور الرئيسية. يلزم مسح كلمات مرور محرك الأقراص الثابتة قبل تغيير الإعداد.	Master Password Lockout

يقوم بتمكين أو تعطيل ميزة التمهيد الآمن.	Secure Boot Enable
يتيح تعديل سلوك التمهيد الآمن للسماح بتقييم توقيعات برنامج تشغيل UEFI أو فرضها.	Secure Boot Mode
	Expert Key Management
يقوم بتمكين أو تعطيل إدارة مفتاح الخبير.	Expert Key Management
يحدد القيم المخصصة لإدارة مفتاح الخبير.	Custom Mode Key Management

يُمكن ملحقات حماية برامج Intel أو يُعطّلها.	Intel SGX Enable
يُضبط حجم الذاكرة الاحتياطية المخصصة لملحقات حماية برامج Intel.	Enclave Memory Size
	الأداء
يقوم بتمكين الأنوية المتعددة. الحالة الافتراضية: ممكن.	Multi Core Support
يُمكن تقنية Intel Speedstep أو يُعطّلها. الحالة الافتراضية: ممكن.	Intel SpeedStep
ⓘ ملاحظة: عند تمكينه، يتم ضبط سرعة ساعة المعالج والجهد الكهربائي للنواة بشكل ديناميكي وفقاً لحمولة المعالج.	
يقوم بتمكين أو تعطيل حالات سكون المعالج الإضافية. الحالة الافتراضية: ممكن.	C-States Control

يقوم بتمكين أو تعطيل وضع Intel TurboBoost للمعالج. الحالة الافتراضية: ممكن.	Intel TurboBoost
يقوم بتمكين أو تعطيل تقنية خيوط المعالجة الفائقة (HyperThreading) في المعالج. الحالة الافتراضية: ممكن.	HyperThread control
إدارة الطاقة	
يقوم بتمكين تشغيل النظام بشكل تلقائي عند توصيل تيار متردد.	AC Behavior
يقوم بتمكين تقنية Speed Shift (تبديل السرعة) من Intel أو تعطيلها.	Enable Intel Speed Shift Technology
يقوم بتمكين ضبط الكمبيوتر لكي يعمل تلقائيًا كل يوم أو في تاريخ ووقت محددين مسبقًا. يمكن تهيئة هذا الخيار فقط في حالة تعيين وضع التشغيل التلقائي في وقت محدد على "كل يوم" أو "أيام العطلات الأسبوعية" أو "في الأيام المحددة". الحالة الافتراضية: معطل.	Auto On Time
يُمكن أجهزة USB من تنبيه جهاز الكمبيوتر من وضع الاستعداد.	USB Wake Support
يقوم بتمكين تهيئة شحن البطارية المتقدم من بداية اليوم حتى فترة عمل محددة.	Advanced Battery Charge Configuration
يقوم بضبط إعدادات شحن البطارية الرئيسية مع بداية وتوقف محددين مسبقًا للشحن المخصص. الحالة الافتراضية: متكيف.	Primary Battery Charge Configuration
سلوك الاختبار الذاتي عند بدء التشغيل (POST)	
يُمكن تحذيرات المهائئ. الحالة الافتراضية: ممكن.	Adapter Warnings
يُتيح تمكين وظيفة NumLock عند تمهيد الكمبيوتر.	Numlock Enable
يقوم بتمكين أو تعطيل وضع قفل Fn.	Fn Lock Options
يقوم بتمكين ضبط سرعة عملية التمهيد. الحالة الافتراضية: شامل.	Fastboot
تقوم بتهيئة التأخير الإضافي قبل التمهيد.	Extend BIOS POST Time
يُمكن أو يُعطّل عرض شعار ملء الشاشة.	شعار ملء الشاشة
يُتيح تعيين عملية التمهيد لإيقافها مؤقتًا عند اكتشاف تحذيرات أو أخطاء.	Warnings and Errors
يؤدي تمكينها أو تعطيلها إلى الإشارة إلى الإقرار بالضغط على زر التشغيل أثناء وقت POST بطريقة يمكن للمستخدم إما سماعها أو الشعور بها.	مؤشر Sign of Life Indication

جدول 10. خيارات إعداد النظام—قائمة دعم المحاكاة الافتراضية

دعم المحاكاة الافتراضية	
يحدد ما إذا كانت شاشة الجهاز الافتراضي (VMM) يمكنها استخدام الإمكانات الإضافية للأجهزة المتاحة بواسطة تقنية المحاكاة الافتراضية من Intel.	Virtualization
يحدد ما إذا كانت شاشة الجهاز الافتراضي (VMM) يمكنها استخدام الإمكانات الإضافية للأجهزة المتاحة بواسطة تقنية المحاكاة الافتراضية من Intel للإدخال/الإخراج المباشر.	VT for Direct I/O

جدول 11. خيارات إعداد النظام—قائمة الاتصال اللاسلكي

الاتصال اللاسلكي	
يحدد ما إذا كانت الأجهزة اللاسلكية يمكن التحكم فيها بواسطة المفتاح اللاسلكي.	Wireless Switch
يقوم بتمكين أو تعطيل الأجهزة اللاسلكية الداخلية.	Wireless Device Enable

جدول 12. خيارات إعداد النظام—قائمة الصيانة

الصيانة

يعرض رمز خدمة النظام.	Service Tag
ينشئ رمز أصل النظام.	Asset Tag
يتحكم في إعادة البرنامج الثابت للنظام إلى المراجعات السابقة.	BIOS Downgrade
يقوم بتمكين مسح البيانات بأمان من جميع أجهزة التخزين الداخلية.	Data Wipe
يمكن المستخدم من إجراء الاسترداد من بعض حالات BIOS التالفة من خلال ملف استرداد على محرك الأقراص الثابتة الرئيسي للمستخدم أو مفتاح USB خارجي.	BIOS Recovery

جدول 13. خيارات إعداد النظام—قائمة سجلات النظام

سجلات النظام

يعرض أحداث BIOS.	BIOS Events
يعرض الأحداث الحرارية.	Thermal Events
يعرض أحداث التشغيل.	Power Events

جدول 14. خيارات إعداد النظام—قائمة دقة نظام SupportAssist

دقة نظام SupportAssist

يتحكم في مسار التمهيد الآلي لوحدة تحكم دقة نظام SupportAssist وأداة استرداد نظام تشغيل Dell.	Auto OS Recovery Threshold
يقوم بتمكين مسار التمهيد لأداة استرداد نظام تشغيل SupportAssist أو تعطيله في حالة وجود أخطاء معينة بالنظام.	SupportAssist OS Recovery

كلمة مرور النظام والضبط

جدول 15. كلمة مرور النظام والضبط

الوصف	نوع كلمة المرور
كلمة المرور التي يجب عليك إدخالها لتسجيل الدخول إلى النظام.	كلمة مرور النظام
كلمة المرور التي يجب عليك إدخالها للوصول إلى ضبط BIOS وإحداث تغيير فيها والخاصة بالكمبيوتر.	كلمة مرور الضبط

يمكنك إنشاء كلمة مرور النظام وكلمة مرور الضبط لتأمين الكمبيوتر.

⚠ **تنبيه:** توفر ميزات كلمة المرور مستوى رئيسي من الأمان للبيانات الموجودة على الكمبيوتر.

⚠ **تنبيه:** أي شخص يمكنه الوصول إلى البيانات المخزنة على الكمبيوتر في حالة عدم تأمينها وتركها غير مراقبة.

① **ملاحظة:** تم تعطيل ميزة كلمة مرور النظام والإعداد.

تعيين كلمة مرور للنظام وكلمة مرور للضبط

يمكنك تخصيص كلمة مرور نظام جديدة فقط عندما تكون الحالة في وضع غير محددة.

للدخول إلى إعداد النظام، اضغط على F2 على الفور بعد بدء التشغيل أو إعادة التمهيد.

- 1 في شاشة BIOS للنظام أو إعداد النظام، حدد الأمان واضغط على Enter. يتم عرض شاشة الأمان.
- 2 حدد كلمة مرور النظام وقم بإنشاء كلمة مرور في حقل أدخل كلمة المرور الجديدة. استخدم الإرشادات التالية لتعيين كلمة مرور النظام:
 - يمكن أن تتكون كلمة المرور ما يصل إلى 32 حرف.
 - يمكن أن تحتوي كلمة المرور على أرقام من 0 إلى 9.
 - يُسمح بالكتابة بحروف صغيرة، حيث لا يُسمح بالكتابة بحروف كبيرة.
 - يُسمح فقط بكتابة الحروف الخاصة فقط: المسافة (" "), (+), (.), (-), (/), (:), ([), (\), (], (,). (.)
- 3 اكتب كلمة مرور النظام التي أدخلتها سابقاً في حقل تأكيد كلمة المرور الجديدة واضغط على موافق.
- 4 اضغط على ESC وستظهر رسالة تطالبك بحفظ التغييرات.
- 5 اضغط على Y لحفظ التغييرات. يقوم الكمبيوتر بإعادة التمهيد.

حذف أو تغيير كلمة مرور إعداد نظام حالية

تأكد من أن **Password Status** (حالة كلمة المرور) غير مقفلة (في إعداد النظام) قبل محاولة حذف أو تغيير النظام الحالي و/أو كلمة مرور الإعداد. لا يمكنك حذف أو تغيير كلمة المرور الحالية للنظام أو الإعداد، إذا كانت **Password Status** (حالة كلمة المرور) مقفلة. للدخول إلى إعداد النظام، اضغط على F2 بعد التشغيل أو إعادة التمهيد مباشرة.

- 1 في شاشة BIOS (نظام الإدخال والإخراج للنظام) أو شاشة System Setup (إعداد النظام)، حدد System Security (أمان النظام) واضغط على Enter. يتم عرض شاشة System Security (أمان النظام).
- 2 في شاشة System Security (أمان النظام)، تأكد من أن Password Status (حالة كلمة المرور) Unlocked (غير مقفلة).
- 3 حدد System Password (كلمة مرور النظام)، وقم بتعديل أو حذف كلمة مرور النظام الحالية واضغط على Enter أو Tab.

4 حدد **Setup Password** (كلمة مرور الإعداد) وقم بتعديل أو حذف كلمة مرور النظام الحالية واضغط على Enter أو Tab.

❗ **ملاحظة:** في حالة قيامك بتغيير كلمة مرور النظام و/أو الإعداد، أعد إدخال كلمة المرور الجديدة عند المطالبة. إذا قمت بحذف كلمة مرور النظام و/أو الإعداد، فقم بتأكيد الحذف عند المطالبة.

5 اضغط على ESC وستظهر رسالة تطالبك بحفظ التغييرات.

6 اضغط على Y لحفظ التغييرات والخروج من إعداد النظام.
تمهيد الكمبيوتر.

مسح إعدادات CMOS

⚠ **تنبيه:** سيؤدي مسح إعدادات CMOS إلى إعادة تعيين إعدادات نظام الإدخال/الإخراج الأساسي (BIOS) على جهاز الكمبيوتر.

1 قم بإزالة غطاء القاعدة.

2 افصل كابل البطارية من لوحة النظام.

3 قم بإزالة البطارية الخلية المصغرة.

4 انتظر لمدة دقيقة واحدة.

5 أعد وضع البطارية الخلية المصغرة.

6 قم بتوصيل كابل البطارية بلوحة النظام.

7 أعد وضع غطاء القاعدة.

مسح كلمات المرور المنسية

اتصل بالدعم الفني لشركة Dell لمسح كلمات المرور المنسية، وقم بزيارة www.dell.com/contactdell.

استشكاف الأخطاء وإصلاحها

تحديث نظام الإدخال والإخراج الأساسي (BIOS)

قد تحتاج إلى تحديث نظام الإدخال والإخراج الأساسي (BIOS) عندما يكون هناك تحديثاً متاحاً أو بعد إعادة تركيب لوحة النظام. اتبع الخطوات التالية لتحديث نظام الإدخال والإخراج الأساسي (BIOS):

- 1 قم بتشغيل جهاز الكمبيوتر الخاص بك.
- 2 قم بالانتقال إلى www.dell.com/support.
- 3 انقر على **Product support (دعم المنتج)**، وأدخل علامة الخدمة الخاصة بجهاز الكمبيوتر لديك، ثم انقر على **Submit (إرسال)**.
- 4 **ملاحظة:** إذا لم يكن لديك رمز الخدمة، فاستخدم ميزة الكشف التلقائي أو استعرض يدوياً طراز جهاز الكمبيوتر الخاص بك.
- 4 قم بالنقر على **Drivers & downloads (برامج التشغيل والتنزيلات) < Find it myself (العثور عليها بنفسك)**.
- 5 حدد نظام التشغيل المثبت على جهاز الكمبيوتر الخاص بك.
- 6 مرر الصفحة لأسفل وقم بتوسيع **BIOS**.
- 7 انقر على **Download (تنزيل)** لتنزيل أحدث إصدار من BIOS لجهاز الكمبيوتر الخاص بك.
- 8 بعد اكتمال التنزيل، انتقل إلى المجلد الذي حفظت ملف تحديث BIOS بداخله.
- 9 انقر نقراً مزدوجاً فوق رمز ملف تحديث نظام BIOS واتبع الإرشادات التي تظهر على الشاشة.

تحديث نظام الإدخال/الإخراج الأساسي (BIOS) (مفتاح USB)

- 1 اتبع الإجراءات من الخطوة 1 إلى الخطوة 7 في "تحديث نظام الإدخال/الإخراج الأساسي (BIOS)" لتنزيل أحدث ملف لبرنامج إعداد نظام الإدخال/الإخراج الأساسي (BIOS).
- 2 أنشئ محرك أقراص USB قابلاً للتمهيد. لمزيد من المعلومات، راجع مقالة قاعدة معارف www.dell.com/support على موقع www.dell.com/support SLN143196.
- 3 انسخ ملف برنامج إعداد نظام الإدخال/الإخراج الأساسي (BIOS) إلى محرك أقراص USB القابل للتمهيد.
- 4 قم بتوصيل محرك أقراص USB القابل للتمهيد بالكمبيوتر الذي يحتاج إلى تحديث نظام الإدخال/الإخراج الأساسي (BIOS).
- 5 أعد تشغيل الكمبيوتر واضغط على **F12** عند عرض شعار Dell على الشاشة.
- 6 قم بتمهيد التشغيل إلى محرك USB من قائمة التمهيد لمرة واحدة.
- 7 اكتب اسم ملف برنامج إعداد نظام الإدخال والإخراج الأساسي (BIOS)، ثم اضغط على **Enter**.
- 8 تظهر الأداة المساعدة لتحديث نظام الإدخال/الإخراج الأساسي (BIOS). اتبع التعليمات التي تظهر على الشاشة لإكمال تحديث نظام الإدخال/الإخراج الأساسي (BIOS).

الذاكرة بتقنية Intel من Optane (اختيارية)

قم بتعطيل الذاكرة بتقنية Intel من Optane قبل إزالة أو إعادة وضع الذاكرة بتقنية Intel من Optane و/أو محرك الأقراص الثابتة من النوع SATA. قم بتمكين الذاكرة بتقنية Intel من Optane بعد إعادة وضع الذاكرة بتقنية Intel من Optane و/أو محرك الأقراص الثابتة من النوع SATA.

تمكين ذاكرة بتقنية Intel من Optane

- 1 على شريط المهام، انقر فوق مربع البحث، ثم اكتب **Intel Rapid Storage Technology**.
- 2 انقر فوق **Intel Rapid Storage Technology** (تقنية التخزين السريع من Intel).
- 3 يتم عرض النافذة **Intel Rapid Storage Technology** (تقنية التخزين السريع من Intel).
- 3 من علامة التبويب **Status** (الحالة)، انقر فوق **Enable** (تمكين) لتمكين ذاكرة بتقنية Intel من Optane.
- 4 من شاشة التحذير، حدد أحد المحركات السريعة المتوافقة، ثم انقر فوق **Yes** (نعم) لمتابعة تمكين ذاكرة بتقنية Intel من Optane.
- 5 انقر فوق **Intel Optane memory (ذاكرة بتقنية Intel من Optane) < Reboot (إعادة تمهيد)** لإتمام تمكين ذاكرة بتقنية Intel من Optane.

ملاحظة: قد تستغرق الطلبات ما يصل إلى ثلاث عمليات تشغيل متعاقبة بعد التمكين لمعرفة المميزات الكاملة للاداء.

تعطيل ذاكرة بتقنية Intel من Optane

تنبيه: لا تحاول إزالة برنامج تشغيل تقنية التخزين السريع من Intel بعد تعطيل ذاكرة بتقنية Intel من Optane، فهذا سيشكل خطأ ظهور الشاشة الزرقاء. يمكن إزالة واجهة المستخدم لتقنية التخزين السريع من Intel بدون إلغاء تثبيت برنامج التشغيل.

ملاحظة: يلزم تعطيل الذاكرة بتقنية Intel من Optane قبل إزالة جهاز التخزين من نوع SATA الذي تم تسريعه من خلال الذاكرة بتقنية Intel من Optane أو وحدة ذاكرة بتقنية Intel من Optane من النظام.

- 1 على شريط المهام، انقر فوق مربع البحث، ثم اكتب Intel Rapid Storage Technology.
- 2 انقر فوق **Intel Rapid Storage Technology** (تقنية التخزين السريع من Intel).
يتم عرض النافذة **Intel Rapid Storage Technology** (تقنية التخزين السريع من Intel).
- 3 من علامة التبويب **Intel Optane memory** (ذاكرة بتقنية Intel من Optane)، انقر فوق **Disabled** (تعطيل) لتعطيل ذاكرة بتقنية Intel من Optane.
- 4 انقر فوق **Yes** (نعم) إذا كنت تقبل التحذير.
يتم عرض تقدم عملية التعطيل.
- 5 انقر فوق **Reboot** (إعادة تمهيد) لإتمام تعطيل ذاكرة بتقنية Intel من Optane وأعد تشغيل الكمبيوتر.

إعادة تثبيت Windows باستخدام محرك استرداد USB

تنبيه: تؤدي هذه العملية إلى تهيئة محرك الأقراص الثابتة وإزالة كل البيانات الموجودة على جهاز الكمبيوتر لديك. احرص على أن تقوم بنسخ البيانات الموجودة على جهاز الكمبيوتر لديك احتياطياً قبل البدء في تنفيذ هذه المهمة.

ملاحظة: قبل إعادة تثبيت Windows، تأكد من أن جهاز الكمبيوتر لديك يحتوي على ذاكرة بسعة أكثر من 2 جيجابايت ومساحة تخزينية أكثر من 32 جيجابايت.

ملاحظة: قد يستغرق إتمام هذه العملية وقتاً يصل إلى ساعة وسيعاد تشغيل الكمبيوتر أثناء عملية الاسترداد.

- 1 قم بتوصيل محرك الاسترداد USB بجهاز الكمبيوتر.
- 2 قم بإعادة تشغيل الكمبيوتر.
- 3 اضغط على F12 بعد ظهور شعار Dell على الشاشة للوصول إلى قائمة التمهيد.
تظهر رسالة **Preparing one-time boot menu** (إعداد قائمة التمهيد لمرة واحدة).
- 4 بعد تحميل قائمة التمهيد، حدد جهاز الاسترداد USB أسفل **UEFI BOOT** (تمهيد UEFI).
يقوم النظام بإعادة تمهيد التشغيل ويتم عرض شاشة **Choose the keyboard layout** (اختيار تخطيط لوحة المفاتيح).
- 5 اختر تخطيط لوحة المفاتيح.
- 6 في شاشة **Choose an option** (تحديد خيار)، انقر فوق **Troubleshoot** (استكشاف المشكلات وحلها).
- 7 انقر فوق **Recover from a drive** (استعادة من محرك).
- 8 اختر أحد الخيارات التالية:
 - **Just remove my files** (إزالة ملفاتي) للقيام بتهيئة سريعة.
 - **Fully clean the drive** (تنظيف المحرك بالكامل) للقيام بعملية تهيئة كاملة.
- 9 انقر فوق **Recover** (استرداد) لبدء عملية الاسترداد.

تشخيصات التقييم المحسن للنظام قبل التمهيد (ePSA)

تنبيه: استخدم تشخيصات ePSA لاختبار الكمبيوتر الخاص بك فقط. قد يتسبب استخدام هذا البرنامج مع أجهزة كمبيوتر أخرى في نتائج غير صالحة أو رسائل خطأ.

تقوم تشخيصات ePSA (المعروفة أيضاً بتشخيصات النظام) بفحص كامل لجهازك. يتم تضمين ePSA بنظام الإدخال والإخراج الأساسي (BIOS) ويتم تشغيلها داخلياً بواسطة نظام الإدخال والإخراج الأساسي (BIOS). توفر تشخيصات النظام المضمنة مجموعة من الخيارات لأجهزة أو مجموعات أجهزة معينة تتيح لك:

- تشغيل الاختبارات تلقائياً أو في وضع متفاعل
- تكرار الاختبارات
- عرض نتائج الاختبار أو حفظها
- تشغيل اختبارات شاملة لتقديم خيارات اختيارية إضافية لتوفير معلومات إضافية حول الجهاز (الأجهزة) المعطل (المعطلة)
- عرض رسائل حالة تخبرك بما إذا كانت الاختبارات قد تمت بنجاح
- عرض رسائل الخطأ التي تخبرك بالمشكلات التي تطرأ أثناء الاختبار

① **ملاحظة:** تتطلب بعض الاختبارات لأجهزة معينة تفاعل المستخدم. تأكد دائماً من وجودك بالقرب من جهاز الكمبيوتر عند إجراء اختبارات التشخيص.

لمزيد من المعلومات، راجع EPSA Diagnostic 3.0 من Dell.

تشغيل تشخيصات ePSA (تقييم النظام المحسن لما قبل التمهيد)

- 1 قم بتشغيل جهاز الكمبيوتر الخاص بك.
- 2 بينما يتم تمهيد جهاز الكمبيوتر، اضغط على المفتاح F12 عند ظهور شعار Dell.
- 3 في شاشة قائمة التمهيد، حدد الخيار **Diagnostics (تشخيصات)**.
- 4 انقر فوق السهم الموجود في الزاوية السفلية اليسرى.
- 5 انقر فوق السهم الموجود في الزاوية السفلية اليسرى للانتقال إلى قوائم الصفحة. يتم سرد العناصر المكتشفة.
- 6 لتشغيل اختبار تشخيصي على جهاز محدد، اضغط على Esc وانقر على **Yes (نعم)** لإيقاف الاختبار التشخيصي.
- 7 حدد الجهاز من الجزء الأيسر وانقر على **Run Tests (تشغيل الاختبارات)**.
- 8 في حالة وجود أي مشكلات، يتم عرض أكواد الخطأ. لاحظ كود الخطأ ورقم التحقق واتصل بشركة Dell.

أضواء النظام التشخيصية

ضوء التيار وحالة البطارية/ضوء نشاط محرك الأقراص

يشير إلى حالة شحن البطارية أو إلى نشاط محرك الأقراص.

① **ملاحظة:** اضغط على **Fn+H** لتبديل هذا الضوء بين ضوء التيار وحالة البطارية وبين ضوء نشاط محرك الأقراص الثابتة.

مصباح نشاط محرك الأقراص الثابتة

يضيء عندما يقوم جهاز الكمبيوتر بقراءة البيانات من محرك الأقراص الثابتة أو كتابتها إليه.

① **ملاحظة:** مصباح نشاط محرك الأقراص الثابتة مدعوم فقط على أجهزة الكمبيوتر التي يتم شحنها مزودة بمحرك أقراص ثابتة.

ضوء التيار وحالة البطارية

يشير إلى التيار وحالة شحن البطارية

أبيض ثابت — مهائى التيار متصل وشحن البطارية أكثر من 5 بالمائة.

كهرماني — جهاز الكمبيوتر يعمل على البطارية وشحن البطارية أقل من 5 بالمائة.

مطفأ

- مهائى التيار متصل والبطارية مشحونة بالكامل.
- يعمل جهاز الكمبيوتر على البطارية والبطارية مشحونة بأكثر من 5 بالمائة.
- جهاز الكمبيوتر في حالة سكون أو سبات أو تم إيقاف تشغيله

① **ملاحظة:** مصباح نشاط محرك الأقراص الثابتة مدعوم فقط على أجهزة الكمبيوتر التي يتم شحنها مزودة بمحرك أقراص ثابتة.

ضوء التيار وحالة البطارية يومض باللون الكهرماني مع رموز صوتية تشير إلى حالات الفشل.

على سبيل المثال، يومض ضوء التيار وحالة البطارية باللون الكهرماني مرتين يتبعهما توقف مؤقت ثم يومض باللون الأبيض ثلاث مرات يتبعها توقف. ويستمر النمط 2، 3 هذا حتى يتم إيقاف تشغيل جهاز الكمبيوتر مشيراً إلى عدم اكتشاف ذاكرة أو ذاكرة RAM.

يعرض الجدول التالي أنماط الضوء المختلفة وما تشير إليه.

وصف المشكلة	نمط الضوء
عطل في CPU	2,1
لوحة النظام: عطل في BIOS وذاكرة الوصول العشوائي (ROM)	2,2
لم يتم اكتشاف ذاكرة أو ذاكرة الوصول العشوائي (RAM)	2,3
عطل في الذاكرة أو ذاكرة الوصول العشوائي (RAM)	2,4
تم تثبيت ذاكرة غير صالحة	2,5
خطأ في لوحة النظام أو مجموعة الشرائح	2,6
عطل في LCD	2,7
عطل في بطارية CMOS	3,1
عطل في بطاقة أو شريحة PCI أو الفيديو	3,2
لم يتم العثور على نسخ الاسترجاع الأصلية	3,3
تم العثور على نسخ الاسترجاع الأصلية ولكنها غير صحيحة	3,4

ضوء حالة الكاميرا: يشير إلى ما إذا كانت الكاميرا قيد الاستخدام.

- . أبيض ثابت — الكاميرا قيد الاستخدام.
- . مطفأ — الكاميرا غير مستخدمة.

ضوء حالة Caps Lock: يشير إلى ما إذا كان قد تم تمكين أو تعطيل Caps Lock.

- . أبيض ثابت — تم تمكين Caps Lock.
- . مطفأ — تم تعطيل Caps Lock.

دورة تشغيل شبكة Wi-Fi

إذا تعذر على الكمبيوتر الوصول إلى الإنترنت بسبب وجود مشكلات في الاتصال بشبكة Wi-Fi، فيمكن تنفيذ إجراء دورة تشغيل شبكة Wi-Fi. يعرض الإجراء التالي تعليمات حول كيفية تنفيذ دورة تشغيل شبكة Wi-Fi:

① | ملاحظة: يقدم بعض موفري خدمة الإنترنت (ISP) جهازًا مخصصًا للمودم والموجه.

- 1 قم بإيقاف تشغيل جهاز الكمبيوتر الخاص بك.
- 2 قم بإيقاف تشغيل المودم.
- 3 قم بإيقاف تشغيل جهاز التوجيه اللاسلكي.
- 4 انتظر لمدة 30 ثانية.
- 5 قم بتشغيل جهاز التوجيه اللاسلكي.
- 6 قم بتشغيل المودم.
- 7 قم بتشغيل جهاز الكمبيوتر الخاص بك.

التخلص من الطاقة الزائدة

الطاقة الزائدة هي كهرباء إلكترونية زائدة يستمر وجودها على الكمبيوتر حتى بعد إيقاف تشغيله وإزالة البطارية. يوفر الإجراء التالي تعليمات حول كيفية التخلص من الطاقة الزائدة:

- 1 قم بإيقاف تشغيل جهاز الكمبيوتر الخاص بك.
- 2 افصل مهابئ التيار عن جهاز الكمبيوتر.
- 3 اضغط مع الاستمرار على زر التشغيل لمدة 15 ثانية لتفريغ الطاقة الزائدة.
- 4 قم بتوصيل مهابئ التيار الكهربائي بالكمبيوتر.
- 5 قم بتشغيل جهاز الكمبيوتر الخاص بك.

الحصول على المساعدة والاتصال بشركة Dell

موارد المساعدة الذاتية

يمكنك الحصول على المعلومات والمساعدة بشأن منتجات Dell وخدماتها باستخدام مصادر المساعدة الذاتية هذه:

جدول 17. موارد المساعدة الذاتية

معلومات حول منتجات وخدمات Dell

تطبيق Dell Help & Support

تلميحات

الاتصال بالدعم

المساعدة عبر الإنترنت لنظام التشغيل

معلومات استكشاف الأخطاء وإصلاحها، وأدلة المستخدم، وتعليمات الإعداد، ومواصفات المنتج، ومدونات المساعدة الفنية، وبرامج التشغيل، وتحديثات البرامج، وما إلى ذلك.

مقالات قاعدة معارف Dell لمجموعة متنوعة من مشكلات الكمبيوتر.

تعرف على المعلومات التالية المتعلقة بمنتجك:

- مواصفات المنتج
- نظام التشغيل
- إعداد المنتج واستخدامه
- النسخ الاحتياطي للبيانات
- استكشاف الأخطاء وإصلاحها والتشخيصات
- استعادة إعدادات المصنع والنظام
- معلومات نظام الإدخال والإخراج الأساسي (BIOS)

www.dell.com



في حقل البحث بنظام التشغيل Windows، اكتب Contact Support، واضغط على الزر Enter.

www.dell.com/support/windows

www.dell.com/support/linux

www.dell.com/support

- 1 قم بالانتقال إلى www.dell.com/support.
- 2 اكتب الموضوع أو الكلمة الأساسية في خانة **Search** (بحث).
- 3 انقر فوق **Search** (بحث) للبحث عن المقالات ذات الصلة.

راجع *Me and My Dell* (أنا وجهاز Dell الخاص بي) في www.dell.com/support/manuals.

لتحديد *Me and My Dell* (أنا وجهاز Dell الخاص بي) المتعلق بمنتجك، حدد منتجك من خلال أحد الإجراءات التالية:

- حدد **Detect Product** (اكتشاف منتج).
- قم بتحديد منتجك من خلال القائمة المنسدلة أسفل **View Products** (عرض المنتجات).
- أدخل **Service Tag number** (رقم الخدمة) أو **Product ID** (معرف المنتج) في شريط البحث.

الاتصال بشركة Dell

للاتصال بشركة Dell، أو الدعم الفني، أو مشكلات خدمة العملاء، ارجع إلى www.dell.com/contactdell.

① ملاحظة: وتختلف حالة التوافر وفقاً للدولة والمنتج، وقد لا تتوفر بعض الخدمات في بلدك.

① ملاحظة: إذا لم يكن لديك اتصال نشط بالإنترنت، فيمكنك العثور على معلومات الاتصال على فاتورة الشراء الخاصة بك أو إيصال الشحن أو الفاتورة أو كتالوج منتج Dell.