

Dell G5 15

서비스 설명서



참고, 주의 및 경고

① | **노트:** "참고"는 제품을 보다 효율적으로 사용하는 데 도움이 되는 중요 정보를 제공합니다.

△ | **주의:** "주의"는 하드웨어 손상이나 데이터 손실의 가능성을 설명하며, 이러한 문제를 방지할 수 있는 방법을 알려줍니다.

⚠ | **경고:** "경고"는 재산상의 피해나 심각한 부상 또는 사망을 유발할 수 있는 위험이 있음을 알려줍니다.

© 2018 Dell Inc. 또는 자회사. 저작권 본사 소유. Dell, EMC 및 기타 상표는 Dell Inc. 또는 자회사의 상표입니다. 기타 상표는 각 소유자의 상표일 수 있습니다.

1 컴퓨터 내부 작업을 시작하기 전에.....	9
시작하기 전에	9
안전 지침.....	9
권장 도구.....	10
나사 목록.....	10
2 컴퓨터 내부 작업을 마친 후에.....	12
3 베이스 덮개 분리.....	13
절차.....	13
4 베이스 덮개 장착.....	15
절차.....	15
5 배터리 분리.....	16
필수 구성 요소.....	16
절차.....	16
6 배터리 장착.....	17
절차.....	17
작업후 필수 조건.....	17
7 메모리 모듈 분리.....	18
필수 구성 요소.....	18
절차.....	18
8 메모리 모듈 장착.....	20
절차.....	20
작업후 필수 조건.....	20
9 솔리드 상태 드라이브 분리.....	21
필수 구성 요소.....	21
절차.....	21
10 솔리드 상태 드라이브 장착.....	22
절차.....	22
작업후 필수 조건.....	22
11 코인 셀 배터리 분리.....	23
필수 구성 요소.....	23
절차.....	23
12 코인 셀 배터리 장착.....	24
절차.....	24

작업후 필수 조건.....	24
13 무선 카드 분리.....	25
필수 구성 요소.....	25
절차.....	25
14 무선 카드 장착.....	27
절차.....	27
작업후 필수 조건.....	28
15 후면 덮개 분리.....	29
필수 구성 요소.....	29
절차.....	29
16 후면 덮개 장착.....	30
절차.....	30
작업후 필수 조건.....	30
17 하드 드라이브 분리.....	31
필수 구성 요소.....	31
절차.....	31
18 하드 드라이브 장착.....	33
절차.....	33
작업후 필수 조건.....	34
19 컴퓨터 베이스 분리.....	35
필수 구성 요소.....	35
절차.....	35
20 컴퓨터 베이스 장착.....	39
절차.....	39
작업후 필수 조건.....	41
21 상태 표시등 보드 분리.....	42
필수 구성 요소.....	42
절차.....	42
22 상태 표시등 보드 장착.....	43
절차.....	43
작업후 필수 조건.....	43
23 스피커 분리.....	44
필수 구성 요소.....	44
절차.....	44
24 스피커 장착.....	45
절차.....	45

작업후 필수 조건.....	45
25 시스템 보드 제거.....	46
필수 구성 요소.....	46
절차.....	46
26 시스템 보드 장착.....	49
절차.....	49
작업후 필수 조건.....	50
BIOS 설치 프로그램에 서비스 태그 입력.....	51
27 전원 어댑터 포트 분리.....	52
필수 구성 요소.....	52
절차.....	52
28 전원 어댑터 포트 장착.....	53
절차.....	53
작업후 필수 조건.....	53
29 방열판 조립품 분리.....	54
필수 구성 요소.....	54
절차.....	54
30 방열판 조립품 교체.....	56
절차.....	56
작업후 필수 조건.....	56
31 전원 버튼 보드 제거.....	57
필수 구성 요소.....	57
절차.....	57
32 전원 버튼 보드 장착.....	59
절차.....	59
작업후 필수 조건.....	60
33 지문 판독기 보드 분리.....	61
필수 구성 요소.....	61
절차.....	61
34 지문 판독기 보드 장착.....	62
절차.....	62
작업후 필수 조건.....	62
35 터치패드 분리.....	63
필수 구성 요소.....	63
절차.....	63
36 터치패드 장착.....	64

절차.....	64
작업후 필수 조건.....	64
37 디스플레이 조립품 분리.....	65
필수 구성 요소.....	65
절차.....	65
38 디스플레이 조립품 장착.....	67
절차.....	67
작업후 필수 조건.....	68
39 키보드 분리.....	69
필수 구성 요소.....	69
절차.....	69
40 키보드 장착.....	71
절차.....	71
작업후 필수 조건.....	72
키보드 케이블 접기.....	72
41 손목 받침대 분리.....	74
필수 구성 요소.....	74
절차.....	74
42 손목 받침대 장착.....	75
절차.....	75
작업후 필수 조건.....	75
43 디스플레이 베젤 분리.....	76
필수 구성 요소.....	76
절차.....	76
44 디스플레이 베젤 장착.....	78
절차.....	78
작업후 필수 조건.....	78
45 디스플레이 힌지 분리.....	79
필수 구성 요소.....	79
절차.....	79
46 디스플레이 힌지 장착.....	81
절차.....	81
작업후 필수 조건.....	82
47 디스플레이 패널 분리.....	83
필수 구성 요소.....	83
절차.....	83

48 디스플레이 패널 장착	85
절차.....	85
작업후 필수 조건.....	86
49 디스플레이 케이블 분리	87
필수 구성 요소.....	87
절차.....	87
50 디스플레이 케이블 교체	88
절차.....	88
작업후 필수 조건.....	89
51 카메라 분리	90
필수 구성 요소.....	90
절차.....	90
52 카메라 장착	91
절차.....	91
작업후 필수 조건.....	91
53 디스플레이 후면 덮개 및 안테나 조립품 분리	92
필수 구성 요소.....	92
절차.....	92
54 디스플레이 후면 덮개 및 안테나 조립품 교체	94
절차.....	94
작업후 필수 조건.....	94
55 드라이버 다운로드	95
오디오 드라이버 다운로드.....	95
그래픽 드라이버 다운로드.....	95
USB 드라이버 다운로드.....	96
칩셋 드라이버 다운로드.....	97
네트워크 드라이버 다운로드.....	97
미디어 카드 리더기 드라이버 다운로드.....	98
56 시스템 설정	99
부팅 순서.....	99
탐색 키.....	99
BIOS 개요.....	100
BIOS 설정 프로그램 시작하기.....	100
BIOS 설치 프로그램에서 USB 활성화 또는 비활성화.....	100
BIOS 설치 프로그램에서 하드 드라이브 식별.....	100
BIOS 설치 프로그램에서 시스템 메모리 확인.....	100
시스템 설치 옵션.....	101
57 문제 해결	106

BIOS 플래싱.....	106
BIOS 플래시(USB 키).....	106
강화된 사전 부팅 시스템 평가(ePSA) 진단.....	106
ePSA 진단 실행.....	107
시스템 진단 표시등.....	107
Wi-Fi 전원 주기.....	108
잔류 전원 방출.....	108
58 도움말 보기 및 Dell에 문의하기.....	110
자체 도움말 리소스.....	110
Dell에 문의하기.....	110

컴퓨터 내부 작업을 시작하기 전에

① | **노트:** 이 문서의 이미지는 주문한 컴퓨터의 구성에 따라 조금씩 다를 수 있습니다.

주제:

- 시작하기 전에
- 안전 지침
- 권장 도구
- 나사 목록

시작하기 전에

- 1 열려 있는 파일을 모두 저장하고 닫은 다음 사용 중인 응용 프로그램을 모두 종료합니다.
- 2 컴퓨터를 종료하십시오. **Start(시작) > Power(전원) > Shut down(종료)**을 클릭합니다.
 - ① | **노트:** 다른 운영 체제를 사용하고 있는 경우 해당 운영 체제의 설명서에서 종료 지침을 참조하십시오.
- 3 컴퓨터 및 모든 연결된 장치를 전원 콘센트에서 분리하십시오.
- 4 키보드, 마우스, 모니터 등과 같은 연결된 모든 네트워크 기기와 주변 장치를 컴퓨터에서 분리합니다.
- 5 해당하는 경우, 모든 미디어 카드 및 광학 디스크를 컴퓨터에서 분리합니다.

안전 지침

컴퓨터의 손상을 방지하고 안전하게 작업하기 위해 다음 안전 지침을 따르십시오.

- ⚠ **경고:** 컴퓨터 내부 작업을 시작하기 전에 컴퓨터와 함께 제공된 안전 정보를 읽어보십시오. 추가 안전 모범 사례는 **Regulatory Compliance(규정 준수) 홈페이지(www.dell.com/regulatory_compliance)**를 참조하십시오.
- ⚠ **경고:** 컴퓨터 덮개 및 패널을 열기 전에 전원을 모두 분리합니다. 컴퓨터 내부에서 작업한 후 전기 콘센트에 연결하기 전에 덮개, 패널 및 나사를 모두 장착합니다.
- ⚠ **주의:** 컴퓨터의 손상을 방지하려면 작업 표면이 평평하고 깨끗한지 확인합니다.
- ⚠ **주의:** 구성 요소 및 카드의 손상을 방지하려면 구성 요소 및 카드를 잡을 때 핀이나 단자를 잡지 말고 모서리를 잡습니다.
- ⚠ **주의:** Dell 기술 지원 팀에서 승인하거나 지시한 경우에만 문제 해결 및 수리 작업을 수행해야 합니다. Dell사에서 공인하지 않은 서비스로 인한 손상에 대해서는 보상하지 않습니다. 제품과 함께 제공된 안전 지침 또는 www.dell.com/regulatory_compliance의 지침을 참조하십시오.
- ⚠ **주의:** 컴퓨터 내부의 부품을 만지기 전에 컴퓨터 뒷면 금속처럼 도색되지 않은 금속 표면을 만져 접지하십시오. 작업하는 동안 컴퓨터의 도색되지 않은 금속 표면을 주기적으로 만져 내부 구성부품을 손상시킬 수 있는 정전기를 제거하십시오.
- ⚠ **주의:** 케이블을 분리할 때는 케이블을 직접 잡아 당기지 말고 커넥터나 당김 탭을 잡고 분리하십시오. 일부 케이블에는 잠금 탭이나 손잡이 나사가 있는 커넥터가 달려 있으므로 이와 같은 종류의 케이블을 분리하기 전에 이러한 탭이나 손잡이 나사를 해제해야 합니다. 케이블을 분리하는 경우 커넥터 핀이 구부러지지 않도록 평평하게 두어야 합니다. 케이블을 연결하는 경우 포트 및 커넥터가 올바르게 정렬되었는지 확인하십시오.
- ⚠ **주의:** 매체 카드 판독기에서 설치된 카드를 모두 눌러 꺼냅니다.

권장 도구







이 문서의 절차를 수행하기 위해 다음 도구가 필요할 수 있습니다.

- 십자 드라이버 #0
- 십자 드라이버 #1
- 일자 드라이버
- 플라스틱 스크라이브

나사 목록

표 1. 나사 목록

구성 요소	고정 위치	나사 유형	수량	나사 이미지
배터리	컴퓨터 베이스	M2.5x6	3	
SSD	컴퓨터 베이스	M3x3	1	
하드 드라이브 조립품	컴퓨터 베이스	M2.5x3+3	4	
하드 드라이브 브래킷	하드 드라이브	M3x3	4	
무선 카드	무선 카드 브래킷과 시스템 보드	M2x3	1	
후면 덮개	컴퓨터 베이스	M2x2	4	
디스플레이 케이블 브래킷	컴퓨터 베이스	M2x3	1	
컴퓨터 베이스	손목 받침대 조립품	M2.5x6	19	
컴퓨터 베이스	손목 받침대 조립품	M2x3	4	
터치패드	손목 받침대 조립품	M2x2	4	
상태 표시등 보드	컴퓨터 베이스	M2x3	1	
전원 버튼 보드	손목 받침대 조립품	M2x3	2	
전원 어댑터 포트 브래킷	컴퓨터 베이스	M2.5x5	2	
지문 판독기 보드 브래킷	손목 받침대 조립품	M2x2	2	
USB 유형 C 포트 브래킷	시스템 보드	M2.5x5	2	

구성 요소	고정 위치	나사 유형	수량	나사 이미지
시스템 보드	컴퓨터 베이스	M2.5x5	3	
키보드 브래킷	손목 받침대 조립품	M1.6x2.2	30	
방열판 조립품	시스템 보드	M2x3	6	
디스플레이 조립품	손목 받침대 조립품	M2.5x5	2	
디스플레이 힌지	디스플레이 후면 덮개 및 안테나 조립품	M2.5x2.5	8	
디스플레이 패널	디스플레이 후면 덮개 및 안테나 조립품	M2x2.5	4	

컴퓨터 내부 작업을 마친 후에

△ **주의:** 컴퓨터 내부에 나사가 남아 있거나 느슨한 나사가 존재하는 경우 컴퓨터가 심각하게 손상될 수 있습니다.

- 1 나사를 모두 장착하고 컴퓨터 내부에 남아 있는 나사가 없는지 확인합니다.
- 2 컴퓨터 작업을 시작하기 전에 분리한 모든 외부 장치, 주변 장치 및 케이블을 컴퓨터에 연결합니다.
- 3 컴퓨터 작업을 시작하기 전에 분리한 모든 미디어 카드, 디스크 및 기타 부품을 다시 장착합니다.
- 4 전원 콘센트에 컴퓨터와 연결된 모든 장치를 연결합니다.
- 5 컴퓨터를 켭니다.

베이스 덮개 분리

⚠ 경고: 컴퓨터 내부에서 작업하기 전에 컴퓨터와 함께 제공된 안전 정보를 읽어 보고 **컴퓨터 내부 작업을 시작하기 전에**의 단계를 따르십시오. 컴퓨터 내부 작업을 마친 후에 **컴퓨터 내부 작업을 마친 후에**의 지침을 따르십시오. 추가 안전 모범 사례는 **Regulatory Compliance(규정 준수)** 홈페이지(www.dell.com/regulatory_compliance)를 참조하십시오.

절차

- 1 베이스 덮개를 컴퓨터 베이스에 고정하는 조임 나사를 풀니다.
- 2 손끝으로 베이스 덮개를 살짝 들어 컴퓨터 베이스의 슬롯에서 탭을 분리합니다.
- 3 베이스 덮개를 들어 올려 컴퓨터 베이스에서 분리합니다.

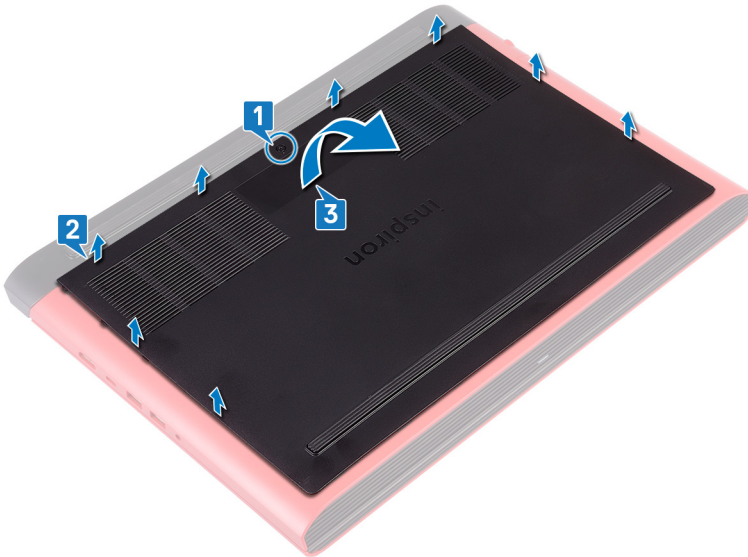

- 4 시스템 보드에서 배터리 케이블을 분리합니다.

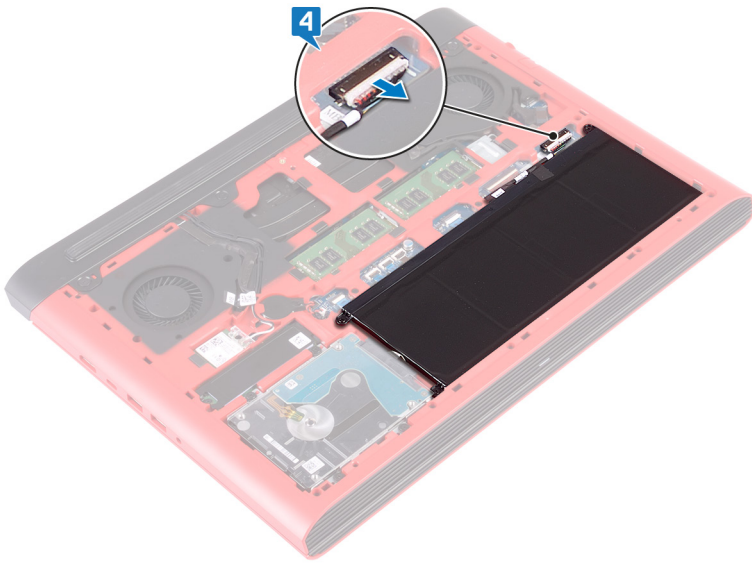

베이스 덮개 장착

⚠ 경고: 컴퓨터 내부에서 작업하기 전에 컴퓨터와 함께 제공된 안전 정보를 읽어 보고 **컴퓨터 내부 작업을 시작하기 전에**의 단계를 따르십시오. 컴퓨터 내부 작업을 마친 후에 **컴퓨터 내부 작업을 마친 후에**의 지침을 따르십시오. 추가 안전 모범 사례는 **Regulatory Compliance(규정 준수)** 홈페이지(www.dell.com/regulatory_compliance)를 참조하십시오.

절차

- 1 배터리 케이블을 시스템 보드에 연결합니다.

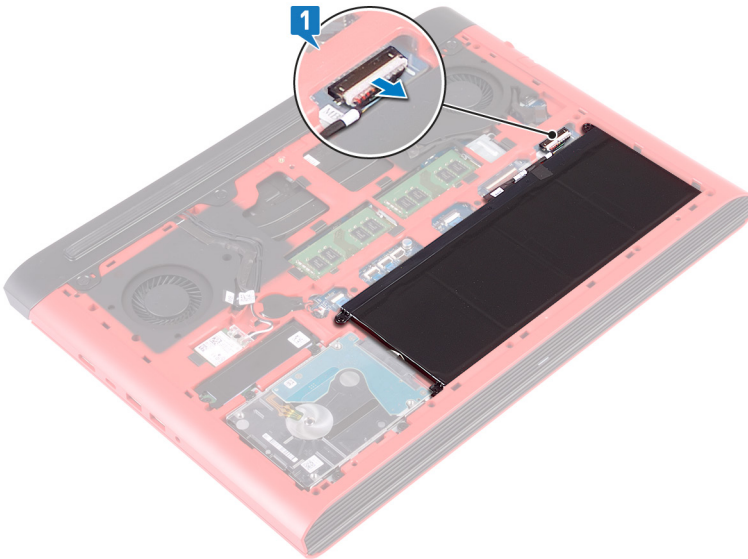

- 2 베이스 덮개의 탭을 컴퓨터 베이스의 슬롯에 밀어 넣고 베이스 덮개를 제자리에 끼웁니다.
- 3 베이스 덮개를 컴퓨터 베이스에 고정하는 조임 나사를 조입니다.

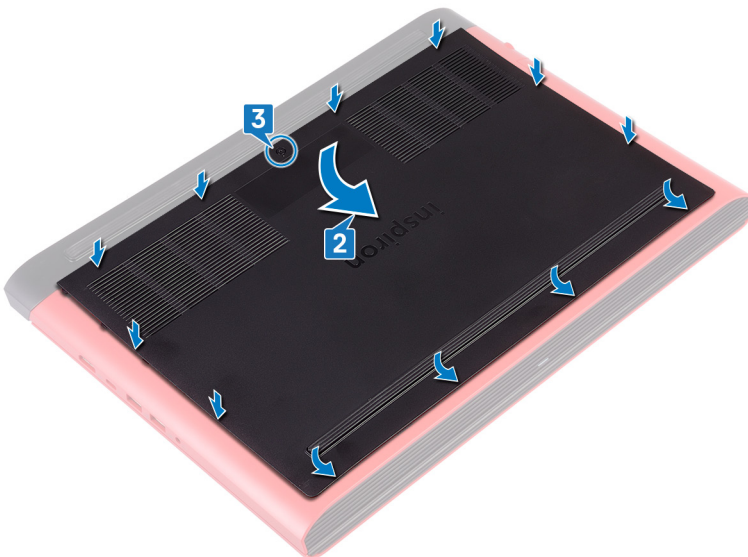

배터리 분리

⚠ 경고: 컴퓨터 내부에서 작업하기 전에 컴퓨터와 함께 제공된 안전 정보를 읽어 보고 **컴퓨터 내부 작업을 시작하기 전에**의 단계를 따르십시오. 컴퓨터 내부 작업을 마친 후에 **컴퓨터 내부 작업을 마친 후에**의 지침을 따르십시오. 추가 안전 모범 사례는 **Regulatory Compliance(규정 준수)** 홈페이지(www.dell.com/regulatory_compliance)를 참조하십시오.

주제:

- 필수 구성 요소
- 절차

필수 구성 요소

베이스 덮개를 분리합니다.

절차

- 1 배터리를 컴퓨터 베이스에 고정하는 3개의 나사(M2.5x6)를 분리합니다.
- 2 배터리를 일정 각도로 들어 올려 컴퓨터 베이스에서 분리합니다.

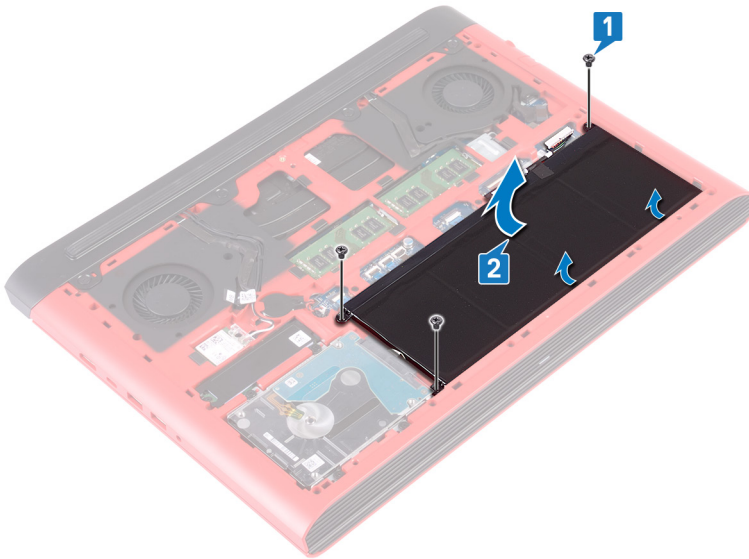

- 3 컴퓨터를 뒤집고 디스플레이를 연 후 전원 버튼을 약 5초간 눌러 시스템 보드를 접지시킵니다.

배터리 장착

⚠ 경고: 컴퓨터 내부에서 작업하기 전에 컴퓨터와 함께 제공된 안전 정보를 읽어 보고 **컴퓨터 내부 작업을 시작하기 전에**의 단계를 따르십시오. 컴퓨터 내부 작업을 마친 후에 **컴퓨터 내부 작업을 마친 후에**의 지침을 따르십시오. 추가 안전 모범 사례는 **Regulatory Compliance(규정 준수)** 홈페이지(www.dell.com/regulatory_compliance)를 참조하십시오.

주제:

- 절차
- 작업후 필수 조건

절차

- 1 배터리를 컴퓨터 베이스의 슬롯에 밀어 넣고 배터리의 나사 구멍을 컴퓨터 베이스의 나사 구멍에 맞춥니다.
- 2 배터리를 컴퓨터 베이스에 고정하는 3개의 나사(M2.5x6)를 장착합니다.

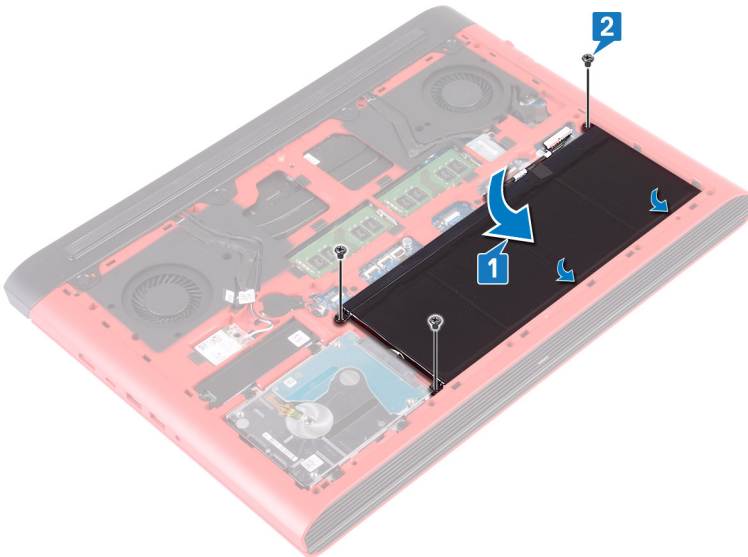

작업후 필수 조건

베이스 덮개를 장착합니다.

메모리 모듈 분리

⚠ 경고: 컴퓨터 내부에서 작업하기 전에 컴퓨터와 함께 제공된 안전 정보를 읽어 보고 **컴퓨터 내부 작업을 시작하기 전에**의 단계를 따르십시오. 컴퓨터 내부 작업을 마친 후에 **컴퓨터 내부 작업을 마친 후에**의 지침을 따르십시오. 추가 안전 모범 사례는 **Regulatory Compliance(규정 준수)** 홈페이지(www.dell.com/regulatory_compliance)를 참조하십시오.

주제:

- 필수 구성 요소
- 절차

필수 구성 요소

베이스 덮개를 분리합니다.

절차

- 1 시스템 보드에서 메모리 모듈을 찾습니다.

① | 노트: 주문한 구성에 따라 컴퓨터에 최대 2개의 메모리 모듈이 있을 수 있습니다.

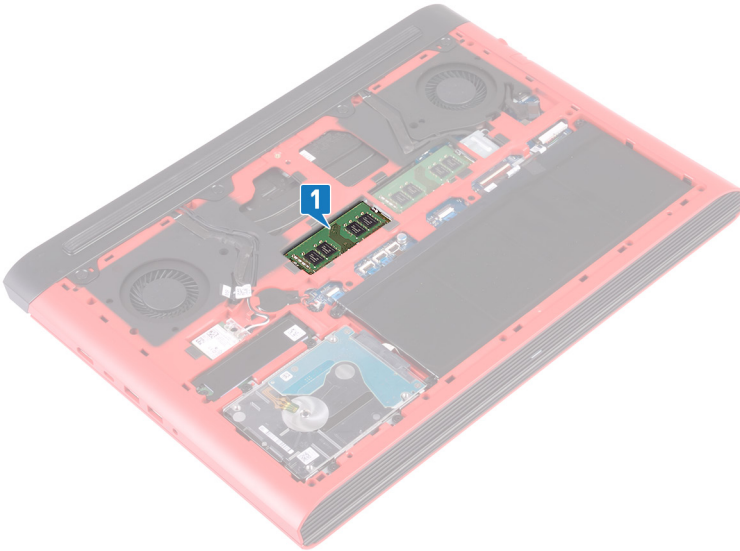

- 2 메모리 모듈이 튀어 나올 때까지 메모리 모듈 슬롯의 양쪽 끝에 있는 고정 클립을 손끝으로 조심스럽게 벌립니다.
- 3 메모리 모듈 슬롯에서 메모리 모듈을 분리합니다.

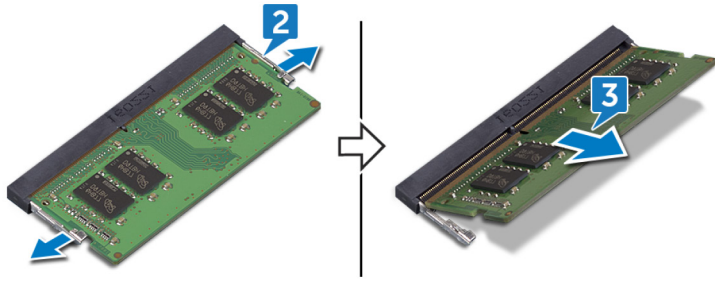

메모리 모듈 장착

⚠ 경고: 컴퓨터 내부에서 작업하기 전에 컴퓨터와 함께 제공된 안전 정보를 읽어 보고 **컴퓨터 내부 작업을 시작하기 전에**의 단계를 따르십시오. 컴퓨터 내부 작업을 마친 후에 **컴퓨터 내부 작업을 마친 후에**의 지침을 따르십시오. 추가 안전 모범 사례는 **Regulatory Compliance(규정 준수)** 홈페이지(www.dell.com/regulatory_compliance)를 참조하십시오.

주제:

- 절차
- 작업후 필수 조건

절차

- 1 메모리 모듈의 노치를 메모리 모듈 슬롯의 탭에 맞춥니다.
- 2 메모리 모듈을 일정한 각도로 슬롯에 단단히 밀어 넣습니다.
- 3 딸깍 소리가 나면서 제자리에 고정될 때까지 메모리 모듈을 아래로 누릅니다.

① | 노트: 소리가 나지 않으면 메모리 모듈을 분리했다가 다시 설치합니다.

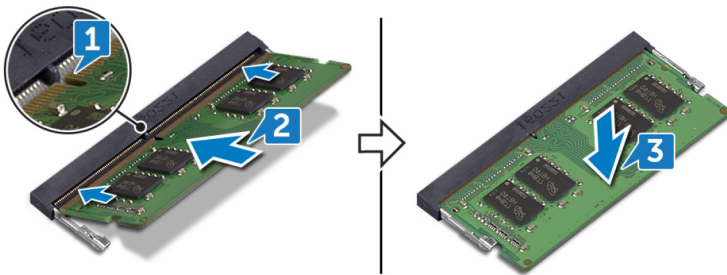

작업후 필수 조건

베이스 덮개를 장착합니다.

솔리드 상태 드라이브 분리

⚠ **경고:** 컴퓨터 내부에서 작업하기 전에 컴퓨터와 함께 제공된 안전 정보를 읽어 보고 **컴퓨터 내부 작업을 시작하기 전에**의 단계를 따르십시오. 컴퓨터 내부 작업을 마친 후에 **컴퓨터 내부 작업을 마친 후에**의 지침을 따르십시오. 추가 안전 모범 사례는 **Regulatory Compliance(규정 준수)** 홈페이지(www.dell.com/regulatory_compliance)를 참조하십시오.

⚠ **주의:** 솔리드 상태 드라이브는 충격에 약합니다. 솔리드 상태 드라이브를 다룰 때는 주의합니다.

⚠ **주의:** 데이터 손실 위험이 있으므로 컴퓨터가 켜져 있거나 절전 모드인 상태에서 고정 상태 드라이브를 분리하지 마십시오.

주제:

- 필수 구성 요소
- 절차

필수 구성 요소

베이스 덮개를 분리합니다.

절차

- 1 SSD를 컴퓨터 베이스에 고정하는 나사(M3x3)를 분리합니다.
- 2 SSD를 SSD 슬롯에서 밀어 냅니다.
- 3 SSD 실드를 SSD에서 떼어냅니다.

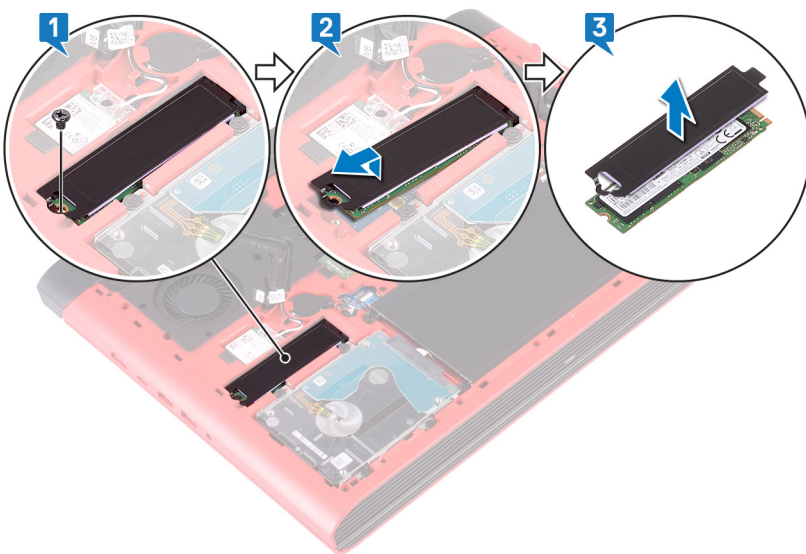

솔리드 상태 드라이브 장착

⚠ **경고:** 컴퓨터 내부에서 작업하기 전에 컴퓨터와 함께 제공된 안전 정보를 읽어 보고 **컴퓨터 내부 작업을 시작하기 전에**의 단계를 따르십시오. 컴퓨터 내부 작업을 마친 후에 **컴퓨터 내부 작업을 마친 후에**의 지침을 따르십시오. 추가 안전 모범 사례는 **Regulatory Compliance(규정 준수)** 홈페이지(www.dell.com/regulatory_compliance)를 참조하십시오.

⚠ **주의:** 솔리드 상태 드라이브는 충격에 약합니다. 솔리드 상태 드라이브를 다룰 때는 주의합니다.

주제:

- 절차
- 작업후 필수 조건

절차

- 1 SSD 실드를 SSD에 부착합니다.
- 2 SSD의 노치를 SSD 슬롯의 탭에 맞추고 SSD를 해당 슬롯으로 밀어 넣습니다.
- 3 SSD를 컴퓨터 베이스에 고정하는 나사(M3x3)를 장착합니다.

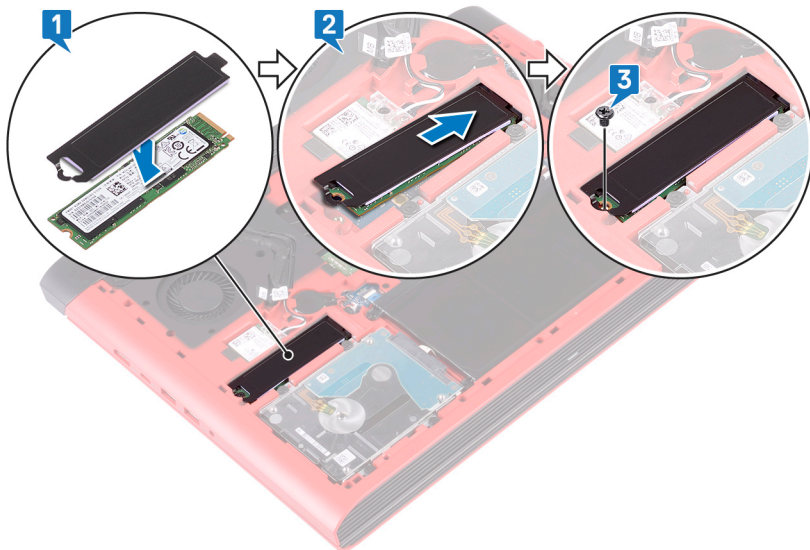

작업후 필수 조건

베이스 덮개를 장착합니다.

코인 셀 배터리 분리

- ⚠ **경고:** 컴퓨터 내부에서 작업하기 전에 컴퓨터와 함께 제공된 안전 정보를 읽어 보고 **컴퓨터 내부 작업을 시작하기 전에**의 단계를 따르십시오. 컴퓨터 내부 작업을 마친 후에 **컴퓨터 내부 작업을 마친 후에**의 지침을 따르십시오. 추가 안전 모범 사례는 **Regulatory Compliance(규정 준수)** 홈페이지(www.dell.com/regulatory_compliance)를 참조하십시오.
- ⚠ **주의:** 코인 셀 배터리를 분리하면 BIOS 설정 프로그램 설정을 기본값으로 재설정합니다. 코인 셀 배터리를 제거하기 전에 BIOS 설정 프로그램 설정을 기록하는 것이 좋습니다.

주제:

- 필수 구성 요소
- 절차

필수 구성 요소

베이스 덮개를 분리합니다.

절차

- 1 시스템 보드에서 코인 셀 배터리 케이블을 분리합니다.
- 2 컴퓨터 베이스의 배터리 소켓에서 코인 셀 배터리를 분리합니다.

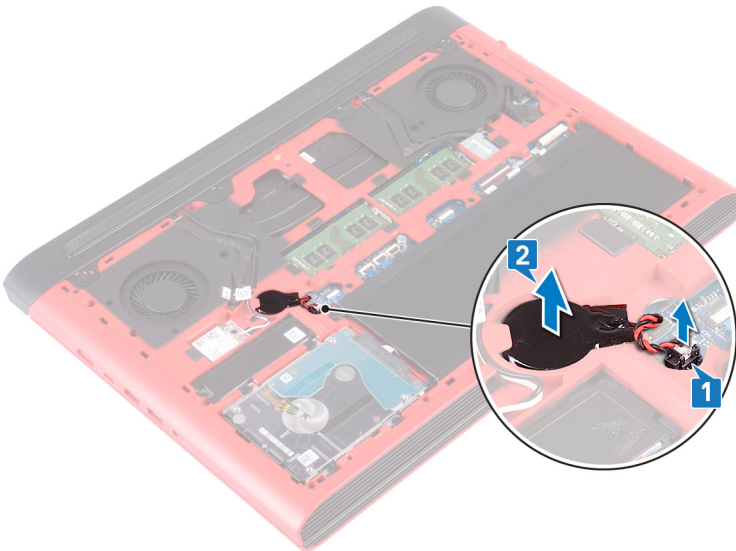

코인 셀 배터리 장착

⚠ 경고: 컴퓨터 내부에서 작업하기 전에 컴퓨터와 함께 제공된 안전 정보를 읽어 보고 **컴퓨터 내부 작업을 시작하기 전에**의 단계를 따르십시오. 컴퓨터 내부 작업을 마친 후에 **컴퓨터 내부 작업을 마친 후에**의 지침을 따르십시오. 추가 안전 모범 사례는 **Regulatory Compliance(규정 준수)** 홈페이지(www.dell.com/regulatory_compliance)를 참조하십시오.

주제:

- 절차
- 작업후 필수 조건

절차

- 1 컴퓨터 베이스의 배터리 소켓에 코인 셀 배터리를 장착합니다.
- 2 시스템 보드에 코인 셀 배터리 케이블을 연결합니다.

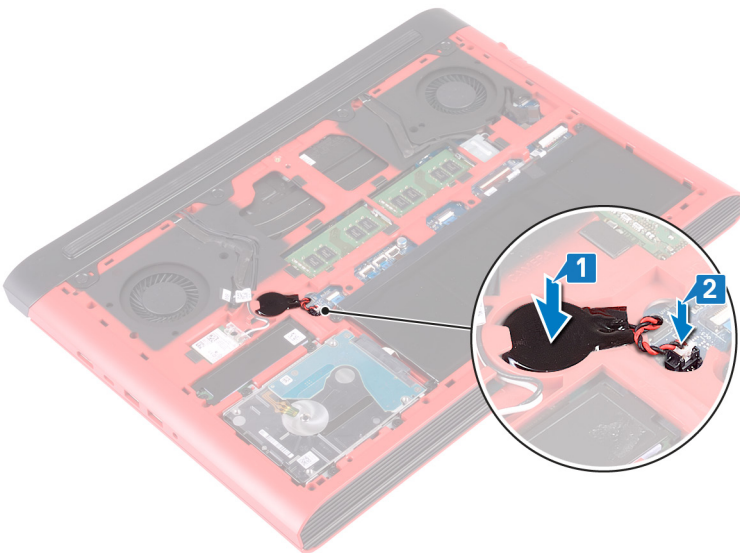

작업후 필수 조건

베이스 덮개를 장착합니다.

무선 카드 분리

⚠ 경고: 컴퓨터 내부에서 작업하기 전에 컴퓨터와 함께 제공된 안전 정보를 읽어 보고 **컴퓨터 내부 작업을 시작하기 전에**의 단계를 따르십시오. 컴퓨터 내부 작업을 마친 후에 **컴퓨터 내부 작업을 마친 후에**의 지침을 따르십시오. 추가 안전 모범 사례는 **Regulatory Compliance(규정 준수)** 홈페이지(www.dell.com/regulatory_compliance)를 참조하십시오.

주제:

- 필수 구성 요소
- 절차

필수 구성 요소

베이스 덮개를 분리합니다.

절차

- 1 시스템 보드에서 무선 카드를 찾습니다.

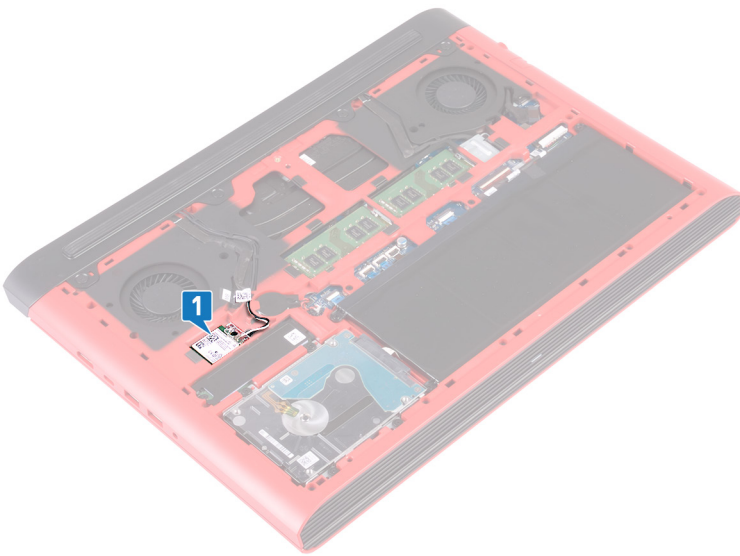

- 2 무선 카드 브래킷을 무선 카드와 시스템 보드에 고정시키는 나사(M2x3)를 제거합니다.
- 3 무선 카드 브래킷을 무선 카드에서 분리합니다.
- 4 무선 카드에서 안테나 케이블을 분리합니다.
- 5 무선 카드를 밀어서 무선 카드 슬롯 밖으로 빼냅니다.

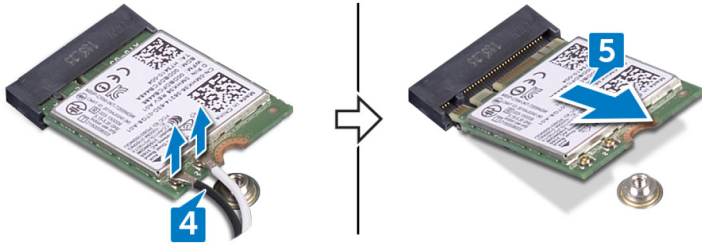
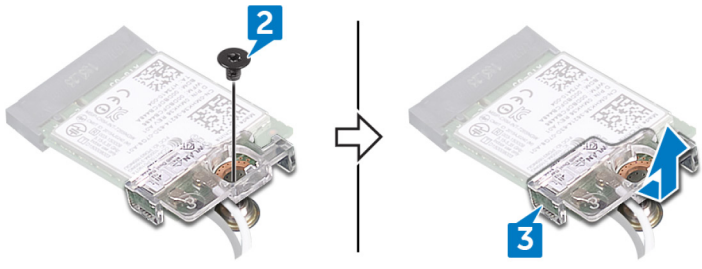

무선 카드 장착

△ 경고: 컴퓨터 내부에서 작업하기 전에 컴퓨터와 함께 제공된 안전 정보를 읽어 보고 **컴퓨터 내부 작업을 시작하기 전에**의 단계를 따르십시오. 컴퓨터 내부 작업을 마친 후에 **컴퓨터 내부 작업을 마친 후에**의 지침을 따르십시오. 추가 안전 모범 사례는 **Regulatory Compliance(규정 준수)** 홈페이지(www.dell.com/regulatory_compliance)를 참조하십시오.

주제:

- 절차
- 작업후 필수 조건

절차

△ 주의: 무선 카드의 손상을 방지하려면 카드 아래에 케이블을 올려 놓지 마십시오.

- 1 무선 카드의 노치를 무선 카드 슬롯의 탭에 맞춘 후 일정한 각도로 무선 카드를 무선 카드 슬롯으로 밀어 넣습니다.
- 2 무선 카드에 안테나 케이블을 연결합니다.
다음 표에는 컴퓨터에서 지원되는 무선 카드의 안테나 케이블 색상표가 제공됩니다.

표 2. 안테나 케이블 색상표

무선 카드의 커넥터	안테나 케이블 색상
주(흰색 삼각형)	흰색
보조(검정색 삼각형)	검정색

- 3 무선 카드 및 시스템 보드의 나사 구멍을 무선 카드 브래킷의 나사 구멍에 맞춥니다.
- 4 무선 카드 브래킷을 무선 카드와 시스템 보드에 고정시키는 나사(M2x3)를 장착합니다.

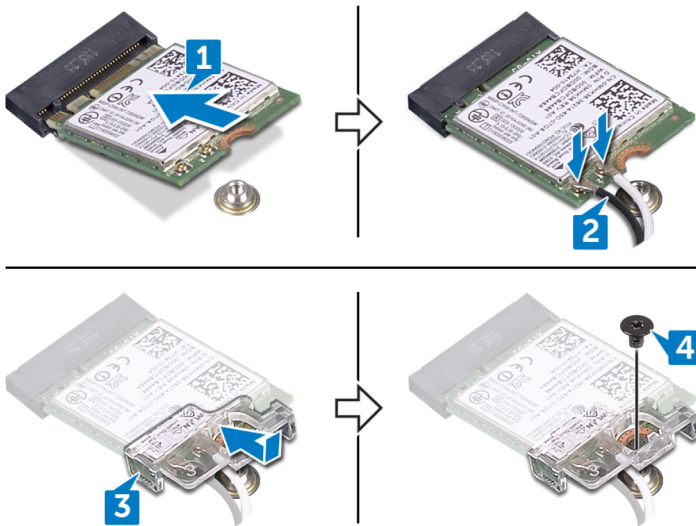

작업후 필수 조건

베이스 덮개를 장착합니다.

후면 덮개 분리

⚠ 경고: 컴퓨터 내부에서 작업하기 전에 컴퓨터와 함께 제공된 안전 정보를 읽어 보고 **컴퓨터 내부 작업을 시작하기 전에**의 단계를 따르십시오. 컴퓨터 내부 작업을 마친 후에 **컴퓨터 내부 작업을 마친 후에**의 지침을 따르십시오. 추가 안전 모범 사례는 **Regulatory Compliance(규정 준수)** 홈페이지(www.dell.com/regulatory_compliance)를 참조하십시오.

주제:

- 필수 구성 요소
- 절차

필수 구성 요소

베이스 덮개를 분리합니다.

절차

- 1 후면 덮개를 컴퓨터 베이스에 고정하는 4개의 나사(M2x2)를 분리합니다.
- 2 플라스틱 스크라이브를 사용하여 후면 커버의 탭을 컴퓨터 베이스의 슬롯에서 분리합니다.
- 3 가운데부터 시작하여 왼쪽 그리고 오른쪽으로 후면 덮개를 들어 올립니다.
- 4 컴퓨터 베이스에서 후면 덮개를 분리합니다.

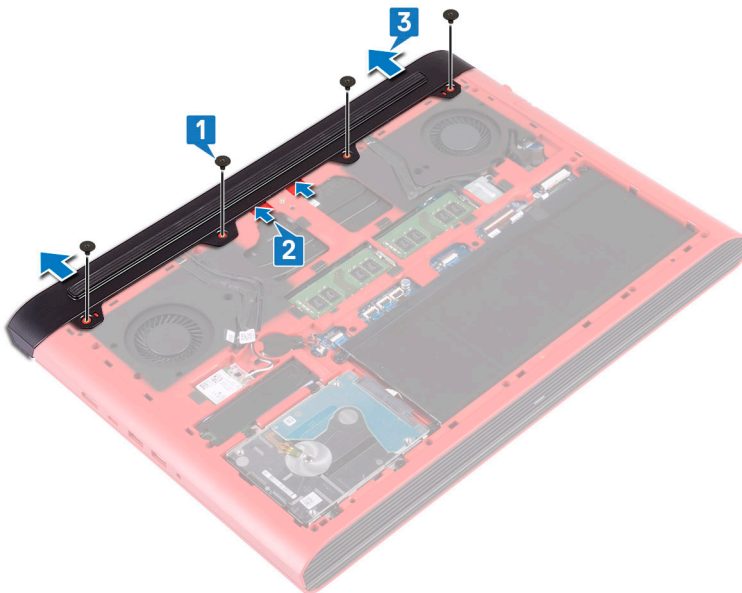

후면 덮개 장착

⚠ 경고: 컴퓨터 내부에서 작업하기 전에 컴퓨터와 함께 제공된 안전 정보를 읽어 보고 컴퓨터 내부 작업을 시작하기 전에의 단계를 따르십시오. 컴퓨터 내부 작업을 마친 후에 컴퓨터 내부 작업을 마친 후의 지침을 따르십시오. 추가 안전 모범 사례는 Regulatory Compliance(규정 준수) 홈페이지(www.dell.com/regulatory_compliance)를 참조하십시오.

주제:

- 절차
- 작업후 필수 조건

절차

- 1 후면 덮개의 탭을 컴퓨터 베이스의 슬롯에 밀어 넣고 후면 덮개를 제자리에 끼웁니다.
- 2 후면 커버를 컴퓨터 베이스에 고정하는 4개의 나사(M2x2)를 장착합니다.

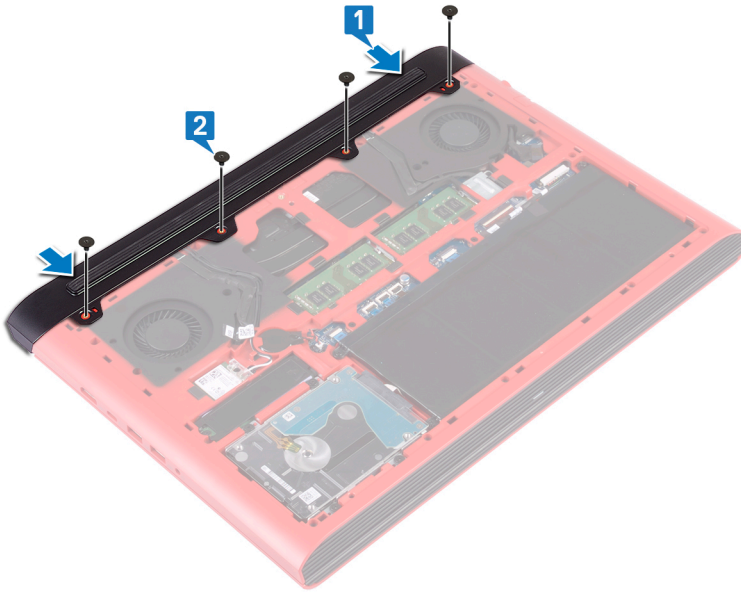

작업후 필수 조건

베이스 덮개를 장착합니다.

하드 드라이브 분리

⚠ **경고:** 컴퓨터 내부에서 작업하기 전에 컴퓨터와 함께 제공된 안전 정보를 읽어 보고 **컴퓨터 내부 작업을 시작하기 전에**의 단계를 따르십시오. 컴퓨터 내부 작업을 마친 후에 **컴퓨터 내부 작업을 마친 후에**의 지침을 따르십시오. 추가 안전 모범 사례는 **Regulatory Compliance(규정 준수)** 홈페이지(www.dell.com/regulatory_compliance)를 참조하십시오.

⚠ **주의:** 하드 드라이브는 쉽게 손상될 수 있습니다. 하드 드라이브를 조심스럽게 다룹니다.

⚠ **주의:** 데이터 손실 위험이 있으므로 컴퓨터가 켜져 있거나 절전 모드인 상태에서 하드 드라이브를 분리하지 마십시오.

주제:

- 필수 구성 요소
- 절차

필수 구성 요소

- 베이스 덮개를 분리합니다.
- 배터리를 분리합니다.

절차

① **노트:** 하드 드라이브 잠금 커넥터의 래치는 충격에 약합니다. 래치를 강제로 당기면 하드 드라이브 잠금 커넥터가 손상될 수 있습니다. 하드 드라이브 잠금 커넥터의 래치를 취급할 때는 조심해야 합니다.

- 래치를 열고 시스템 보드에서 하드 드라이브 케이블을 분리합니다.
- 컴퓨터 베이스에서 하드 드라이브 케이블을 떼어냅니다.
- 하드 드라이브 어셈블리를 컴퓨터 베이스에 고정하는 4개의 나사(M2.5x3+3)를 제거합니다.
- 하드 드라이브 조립품과 해당 케이블을 함께 들어 올려 컴퓨터 베이스에서 분리합니다.

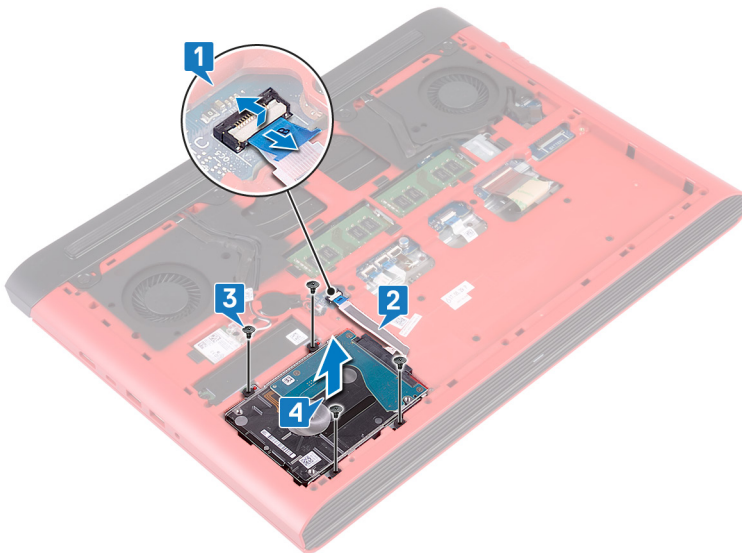

- 하드 드라이브 조립품에서 인터포저를 분리합니다.

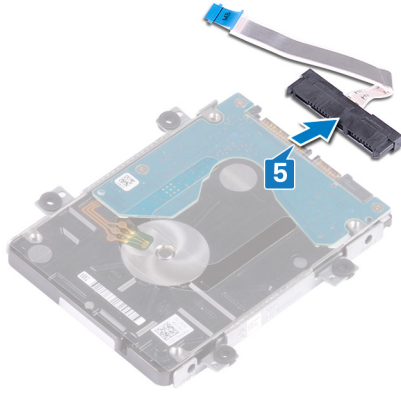

- 6 하드 드라이브 브래킷을 하드 드라이브에 고정시키는 4개의 나사(M3x3)를 분리합니다.
- 7 하드 드라이브 브래킷을 들어 올려 하드 드라이브에서 분리합니다.

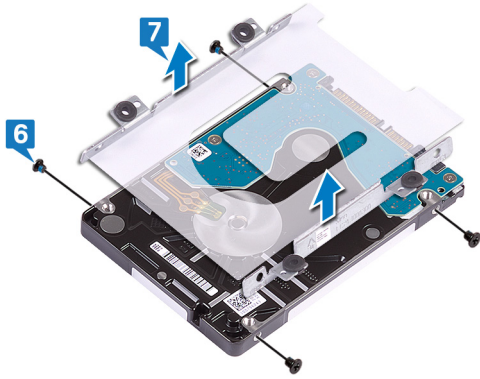

하드 드라이브 장착

⚠ **경고:** 컴퓨터 내부에서 작업하기 전에 컴퓨터와 함께 제공된 안전 정보를 읽어 보고 **컴퓨터 내부 작업을 시작하기 전에**의 단계를 따르십시오. 컴퓨터 내부 작업을 마친 후에 **컴퓨터 내부 작업을 마친 후에**의 지침을 따르십시오. 추가 안전 모범 사례는 **Regulatory Compliance(규정 준수)** 홈페이지(www.dell.com/regulatory_compliance)를 참조하십시오.

⚠ **주의:** 하드 드라이브는 쉽게 손상될 수 있습니다. 하드 드라이브를 조심스럽게 다룹니다.

주제:

- 절차
- 작업후 필수 조건

절차

- 1 하드 드라이브 브래킷의 나사 구멍을 하드 드라이브의 나사 구멍에 맞춥니다.
- 2 하드 드라이브 브래킷을 하드 드라이브에 고정시키는 4개의 나사(M3x3)를 장착합니다.

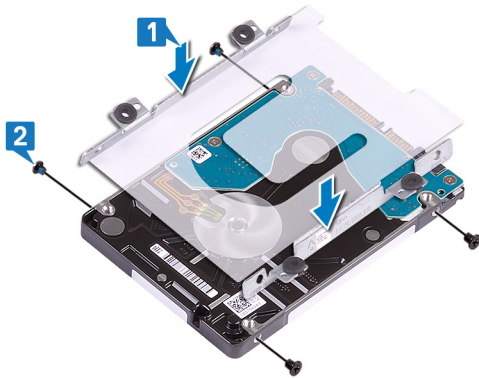

- 3 하드 드라이브 조립품에 인터포저를 연결합니다.

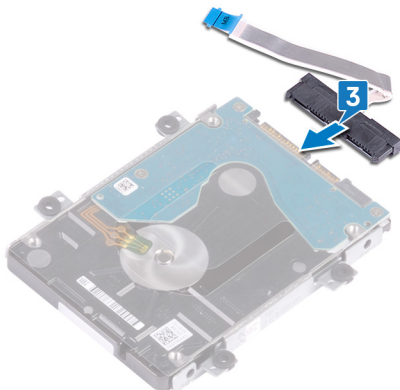

- 4 하드 드라이브 조립품의 나사 구멍을 컴퓨터 베이스의 나사 구멍에 맞춥니다.
- 5 하드 드라이브 어셈블리를 컴퓨터 베이스에 고정하는 4개의 나사(M2.5x3+3)를 장착합니다.
- 6 하드 드라이브 케이블을 컴퓨터 베이스에 연결합니다.
- 7 하드 드라이브 케이블을 시스템 보드의 커넥터에 밀어 넣고 래치를 닫아 하드 드라이브 케이블을 고정합니다.

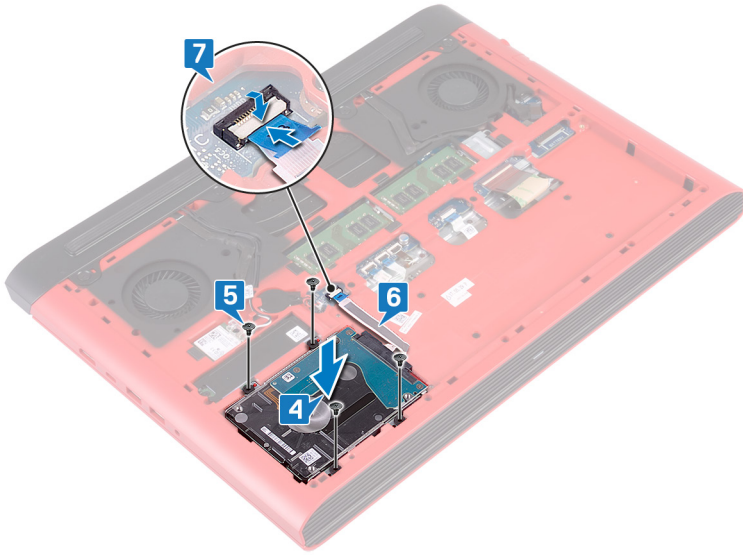

작업후 필수 조건

- 1 배터리를 장착합니다.
- 2 베이스 덮개를 장착합니다.

컴퓨터 베이스 분리

△ 경고: 컴퓨터 내부에서 작업하기 전에 컴퓨터와 함께 제공된 안전 정보를 읽어 보고 **컴퓨터 내부 작업을 시작하기 전에**의 단계를 따르십시오. 컴퓨터 내부 작업을 마친 후에 **컴퓨터 내부 작업을 마친 후에**의 지침을 따르십시오. 추가 안전 모범 사례는 **Regulatory Compliance(규정 준수)** 홈페이지(www.dell.com/regulatory_compliance)를 참조하십시오.

주제:

- 필수 구성 요소
- 절차

필수 구성 요소

- 1 베이스 덮개를 분리합니다.
- 2 배터리를 분리합니다.
- 3 후면 덮개를 분리합니다.
- 4 무선 카드를 분리합니다.

절차

- 1 당김 탭을 사용하여 시스템 보드에서 카메라 케이블을 분리합니다.
- 2 컴퓨터 베이스에서 카메라 케이블을 떼어냅니다.
- 3 안테나 케이블을 컴퓨터 베이스의 라우팅 가이드에서 제거합니다.
- 4 디스플레이 케이블 브래킷을 컴퓨터 베이스에 고정하는 나사(M2x3)를 분리합니다.
- 5 디스플레이 케이블 브래킷을 컴퓨터 베이스에서 들어올려 분리합니다.
- 6 당김 탭을 사용하여 시스템 보드에서 디스플레이 케이블을 분리합니다.
- 7 컴퓨터 베이스의 라우팅 가이드에서 디스플레이 케이블을 제거하고 컴퓨터 베이스에서 디스플레이 케이블을 떼어냅니다.

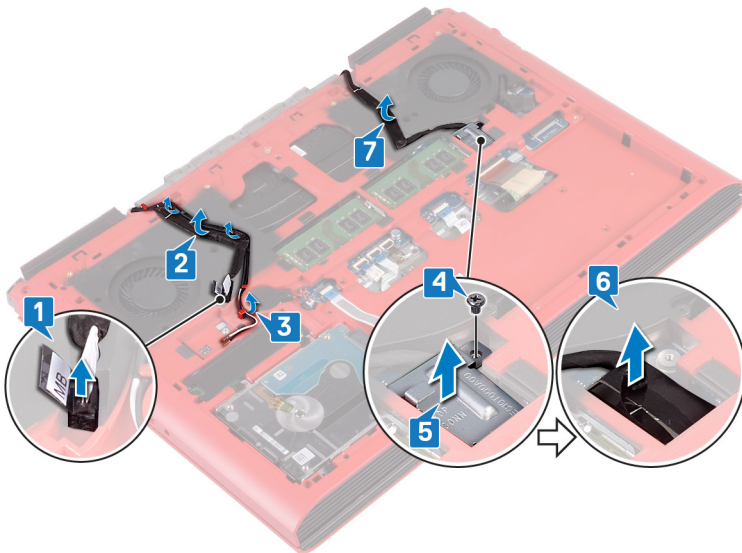

- 8 래치를 열고 시스템 보드에서 전원 버튼 보드 케이블을 분리합니다.

- 9 래치를 열고 시스템 보드에서 키보드 백라이트 케이블을 분리합니다.
- 10 래치를 열고 시스템 보드에서 터치패드 케이블을 분리합니다.
- 11 키보드 케이블을 시스템 보드에 고정시키는 테이프를 떼어냅니다.
- 12 래치를 열고 시스템 보드에서 키보드 케이블을 분리합니다.

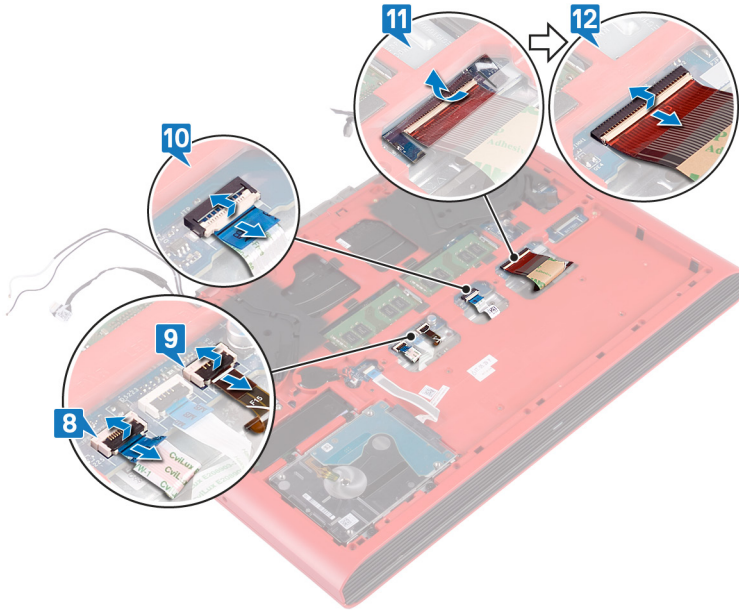

- 13 컴퓨터 베이스를 손목 받침대 조립품에 고정하는 19개의 나사(M2.5x6)를 분리합니다.
- 14 컴퓨터 베이스를 손목 받침대 조립품에 고정하는 4개의 나사(M2x3)를 분리합니다.

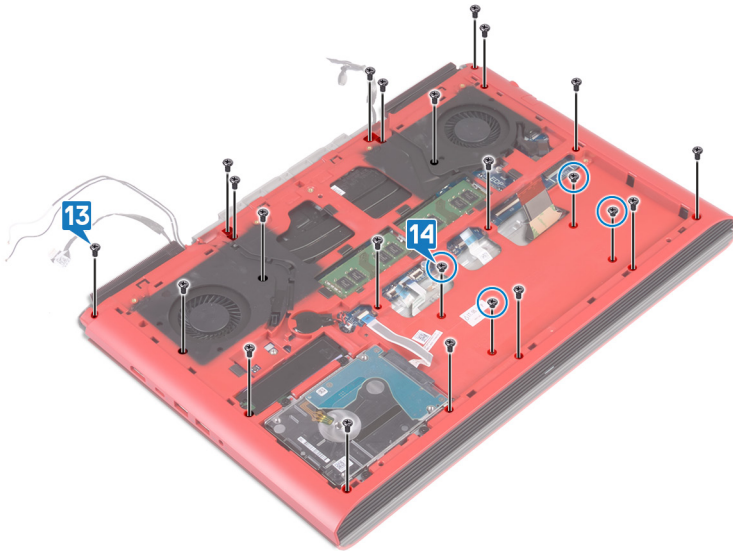

- 15 컴퓨터를 뒤집어 디스플레이를 엽니다.
- 16 플라스틱 스크라이브를 사용하여 손목 받침대 조립품의 탭을 컴퓨터 베이스의 슬롯에서 분리합니다.
- 17 손목 받침대 조립품과 디스플레이 케이블을 함께 들어 올려 컴퓨터 베이스에서 분리합니다.



18 위의 모든 단계를 수행하고 나면 컴퓨터 베이스 어셈블리가 남습니다.



- 19 코인 셀 배터리를 분리합니다.
- 20 전원 표시등 보드를 분리합니다.
- 21 스피커를 분리합니다.
- 22 시스템 보드를 분리합니다.
- 23 전원 어댑터 포트를 분리합니다.

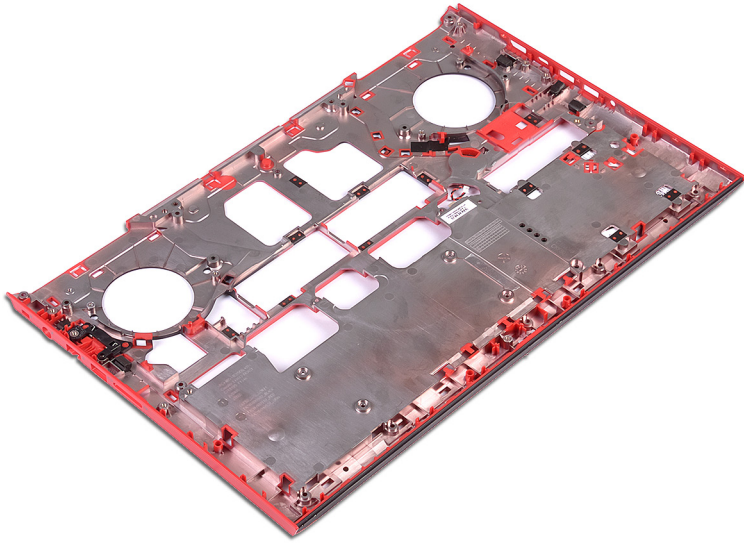

컴퓨터 베이스 장착

△ 경고: 컴퓨터 내부에서 작업하기 전에 컴퓨터와 함께 제공된 안전 정보를 읽어 보고 **컴퓨터 내부 작업을 시작하기 전에**의 단계를 따르십시오. 컴퓨터 내부 작업을 마친 후에 **컴퓨터 내부 작업을 마친 후에**의 지침을 따르십시오. 추가 안전 모범 사례는 **Regulatory Compliance(규정 준수)** 홈페이지(www.dell.com/regulatory_compliance)를 참조하십시오.

주제:

- 절차
- 작업후 필수 조건

절차

- 1 깨끗하고 평평한 표면에 컴퓨터 베이스를 놓습니다.
- 2 전원 어댑터 포트를 장착합니다.
- 3 시스템 보드를 장착합니다.
- 4 스피커를 장착합니다.
- 5 전원 표시등 보드를 장착합니다.
- 6 코인 셀 배터리를 장착합니다.
- 7 디스플레이를 열고 손목 받침대 어셈블리를 컴퓨터 베이스에 맞춥니다.
- 8 손목 받침대 어셈블리의 가장자리를 아래로 누르고 제자리에 끼웁니다.



- 9 디스플레이를 닫고 컴퓨터를 뒤집습니다.
- 10 컴퓨터 베이스를 손목 받침대 어셈블리에 고정시키는 4개의 나사(M2x3)를 장착합니다.

11 컴퓨터 베이스를 손목 받침대 어셈블리에 고정하는 19개의 나사(M2.5x6)를 장착합니다.

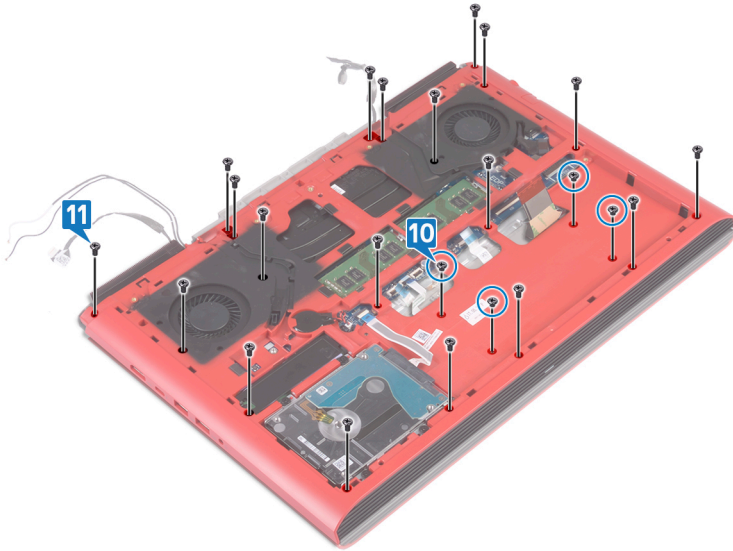

12 키보드 케이블을 시스템 보드의 커넥터에 밀어 넣은 후 래치를 눌러 케이블을 고정합니다.

13 키보드 케이블을 시스템 보드에 고정시키는 테이프를 부착합니다.

14 터치패드 케이블을 시스템 보드의 커넥터에 밀어 넣은 후 래치를 닫아 케이블을 고정합니다.

15 키보드 백라이트 케이블을 시스템 보드의 커넥터에 밀어 넣고 래치를 닫아 케이블을 고정합니다.

16 전원 버튼 보드 케이블을 시스템 보드의 커넥터에 밀어 넣고 래치를 닫아 케이블을 고정합니다.

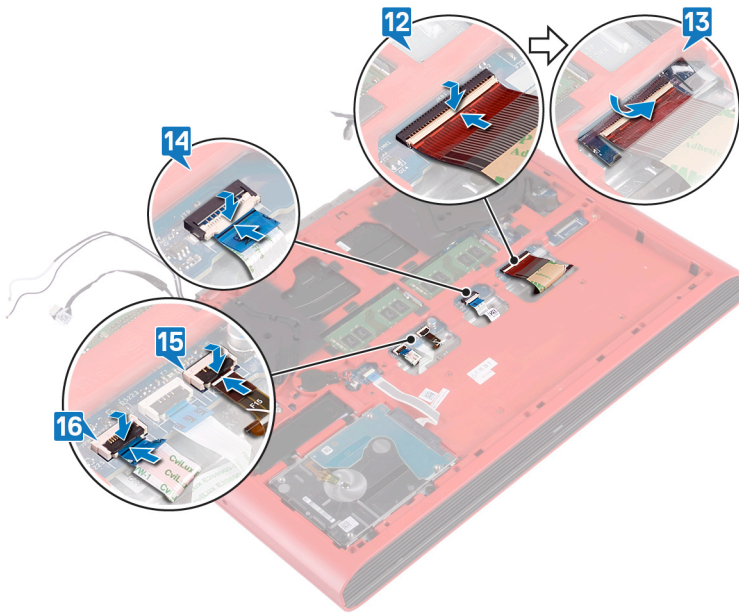

17 디스플레이 케이블을 컴퓨터 베이스에 부착하고 컴퓨터 베이스의 라우팅 가이드를 통해 디스플레이 케이블을 배선합니다.

18 디스플레이 케이블을 시스템 보드에 연결합니다.

19 디스플레이 케이블 브래킷을 컴퓨터 베이스에 맞추어 놓습니다.

20 디스플레이 케이블 브래킷을 컴퓨터 베이스에 고정하는 나사(M2x3)를 장착합니다.

21 컴퓨터 베이스의 라우팅 가이드를 통해 안테나 케이블을 배선합니다.

22 카메라 케이블을 컴퓨터 베이스에 연결합니다.

23 카메라 케이블을 시스템 보드에 연결합니다.

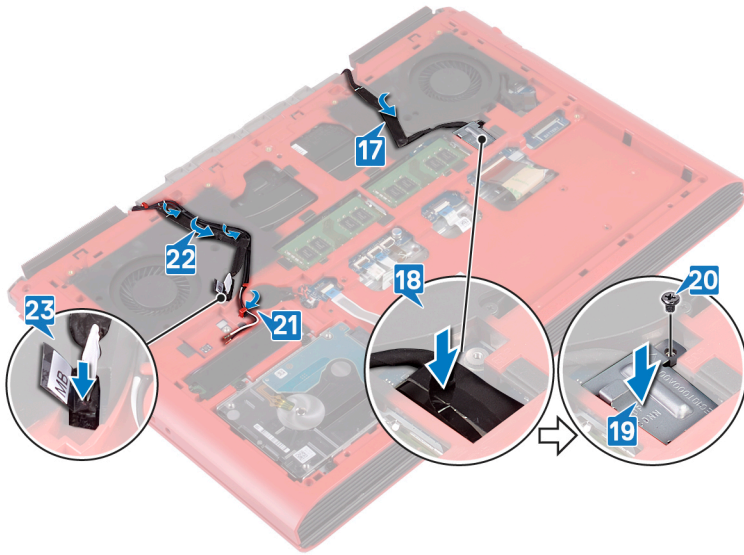

작업후 필수 조건

- 1 무선 카드를 장착합니다.
- 2 후면 덮개를 장착합니다.
- 3 배터리를 장착합니다.
- 4 베이스 덮개를 장착합니다.

상태 표시등 보드 분리

⚠ 경고: 컴퓨터 내부에서 작업하기 전에 컴퓨터와 함께 제공된 안전 정보를 읽어 보고 **컴퓨터 내부 작업을 시작하기 전에**의 단계를 따르십시오. 컴퓨터 내부 작업을 마친 후에 **컴퓨터 내부 작업을 마친 후에**의 지침을 따르십시오. 추가 안전 모범 사례는 **Regulatory Compliance(규정 준수)** 홈페이지(www.dell.com/regulatory_compliance)를 참조하십시오.

주제:

- 필수 구성 요소
- 절차

필수 구성 요소

- 베이스 덮개를 분리합니다.
- 배터리를 분리합니다.
- 후면 덮개를 분리합니다.
- 컴퓨터 베이스 제거의 1단계부터 18단계를 수행합니다.

절차

① **노트:** 상태 표시등 보드에는 전원 및 배터리 상태 표시등/하드 드라이브 상태 표시등을 위한 LED 표시등이 포함되어 있습니다.

- 래치를 열고 상태 표시등 보드에서 상태 표시등 보드 케이블을 분리합니다.
- 상태 표시등 보드를 컴퓨터 베이스에 고정하는 나사(M2x3)를 분리합니다.
- 컴퓨터 베이스에서 상태 표시등 보드를 들어 올립니다.

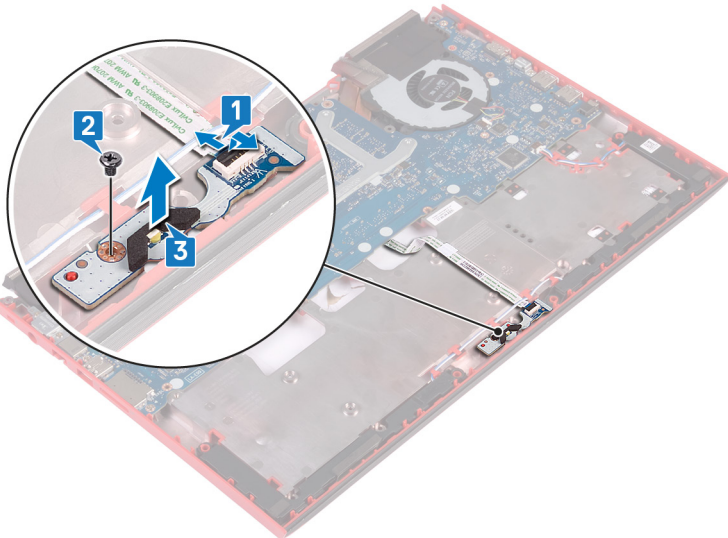

상태 표시등 보드 장착

⚠ 경고: 컴퓨터 내부에서 작업하기 전에 컴퓨터와 함께 제공된 안전 정보를 읽어 보고 **컴퓨터 내부 작업을 시작하기 전에**의 단계를 따르십시오. 컴퓨터 내부 작업을 마친 후에 **컴퓨터 내부 작업을 마친 후에**의 지침을 따르십시오. 추가 안전 모범 사례는 **Regulatory Compliance(규정 준수)** 홈페이지(www.dell.com/regulatory_compliance)를 참조하십시오.

주제:

- 절차
- 작업후 필수 조건

절차

- 1 상태 표시등 보드의 나사 구멍을 컴퓨터 베이스의 나사 구멍에 맞춥니다.
- 2 상태 표시등 보드를 컴퓨터 베이스에 고정하는 나사(M2x3)를 교체합니다.
- 3 상태 표시등 보드 케이블을 상태 표시등 보드의 커넥터에 밀어넣고 래치를 닫아 케이블을 고정합니다.

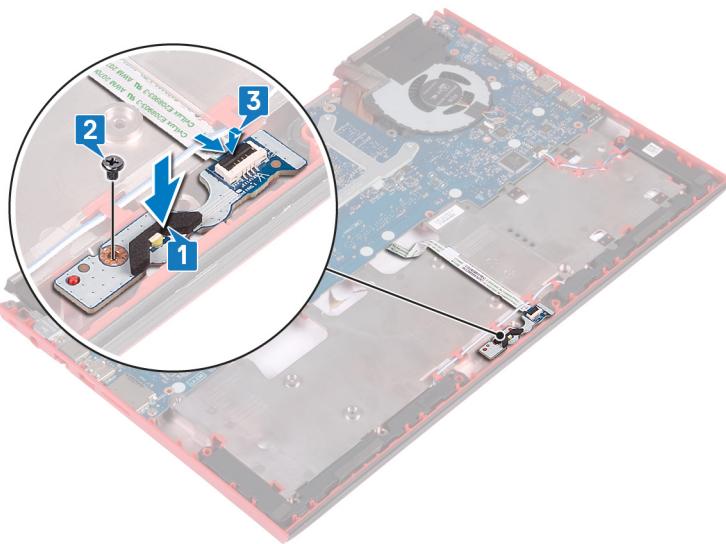

작업후 필수 조건

- 1 컴퓨터 베이스 장착의 7단계부터 23단계의 절차를 수행합니다.
- 2 후면 덮개를 장착합니다.
- 3 배터리를 장착합니다.
- 4 베이스 덮개를 장착합니다.

스피커 분리

△ 경고: 컴퓨터 내부에서 작업하기 전에 컴퓨터와 함께 제공된 안전 정보를 읽어 보고 **컴퓨터 내부 작업을 시작하기 전에**의 단계를 따르십시오. 컴퓨터 내부 작업을 마친 후에 **컴퓨터 내부 작업을 마친 후에**의 지침을 따르십시오. 추가 안전 모범 사례는 **Regulatory Compliance(규정 준수)** 홈페이지(www.dell.com/regulatory_compliance)를 참조하십시오.

주제:

- 필수 구성 요소
- 절차

필수 구성 요소

- 베이스 덮개를 분리합니다.
- 배터리를 분리합니다.
- 후면 덮개를 분리합니다.
- 컴퓨터 베이스 제거의 1단계부터 18단계를 수행합니다.

절차

- 시스템 보드에서 스피커 케이블을 분리합니다.
- 스피커 케이블의 배선을 기록하고 컴퓨터 베이스의 라우팅 가이드에서 스피커 케이블을 분리합니다.
- 스피커를 들어 올리기 전에 고무 그로밋의 위치를 기록합니다.
- 오른쪽 스피커를 들어 올려 컴퓨터 베이스에서 분리합니다.
- 스피커 케이블의 배선을 기록하고 컴퓨터 베이스의 라우팅 가이드에서 스피커 케이블을 분리합니다.
- 왼쪽 스피커를 들어 올려 하단 베이스에서 분리합니다.

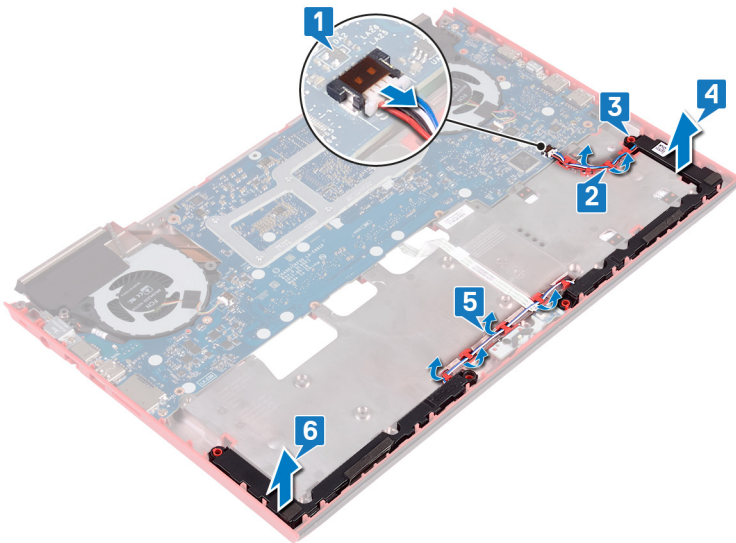

스피커 장착

⚠ 경고: 컴퓨터 내부에서 작업하기 전에 컴퓨터와 함께 제공된 안전 정보를 읽어 보고 **컴퓨터 내부 작업을 시작하기 전에**의 단계를 따르십시오. 컴퓨터 내부 작업을 마친 후에 **컴퓨터 내부 작업을 마친 후에**의 지침을 따르십시오. 추가 안전 모범 사례는 **Regulatory Compliance(규정 준수)** 홈페이지(www.dell.com/regulatory_compliance)를 참조하십시오.

주제:

- 절차
- 작업후 필수 조건

절차

① **노트:** 스피커를 장착하는 동안 고무 고리가 튀어 나올 수 있습니다. 스피커를 시스템 보드에 놓은 후 고무 고리가 제 위치에 있는지 확인합니다.

- 1 정렬 포스트를 사용하여 컴퓨터 베이스에 좌측 스피커를 놓습니다.
- 2 컴퓨터 베이스의 배선 가이드를 통해 스피커 케이블을 배선합니다.
- 3 정렬 포스트를 사용하여 컴퓨터 베이스에 우측 스피커를 놓습니다.
- 4 컴퓨터 베이스의 배선 가이드를 통해 스피커 케이블을 배선합니다.
- 5 시스템 보드에 스피커 케이블을 연결합니다.

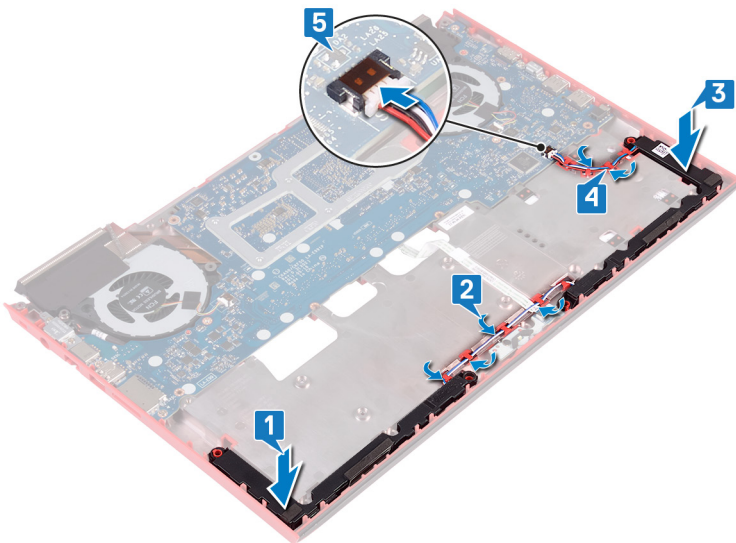

작업후 필수 조건

- 1 컴퓨터 베이스 장착의 7단계부터 23단계의 절차를 수행합니다.
- 2 후면 덮개를 장착합니다.
- 3 배터리를 장착합니다.
- 4 베이스 덮개를 장착합니다.

시스템 보드 제거

- ⚠ **경고:** 컴퓨터 내부에서 작업하기 전에 컴퓨터와 함께 제공된 안전 정보를 읽어 보고 **컴퓨터 내부 작업을 시작하기 전에**의 단계를 따르십시오. 컴퓨터 내부 작업을 마친 후에 **컴퓨터 내부 작업을 마친 후에**의 지침을 따르십시오. 추가 안전 모범 사례는 **Regulatory Compliance(규정 준수)** 홈페이지(www.dell.com/regulatory_compliance)를 참조하십시오.
- ① **노트:** 해당 컴퓨터의 서비스 태그는 시스템 보드에 저장되어 있습니다. 시스템 보드를 장착한 후 BIOS 설정 프로그램에서 서비스 태그를 입력해야 합니다.
- ① **노트:** 시스템 보드를 교체하면 BIOS 설정 프로그램을 사용하여 변경된 BIOS 변경사항이 모두 제거됩니다. 시스템 보드를 교체한 후에는 적절히 변경해야 합니다.
- ① **노트:** 시스템 보드에서 케이블을 분리하기 전에 커넥터의 위치를 기록하여 시스템 보드를 교체한 후에 정확하게 다시 연결할 수 있도록 합니다.

주제:

- 필수 구성 요소
- 절차

필수 구성 요소

- 베이스 덮개를 분리합니다.
- 배터리를 분리합니다.
- 후면 덮개를 분리합니다.
- 컴퓨터 베이스 제거의 1단계부터 18단계를 수행합니다.

절차

- 컴퓨터 베이스를 뒤집습니다.
- 시스템 보드에서 코인 셀 배터리를 분리합니다.
- 래치를 열고 시스템 보드에서 하드 드라이브 케이블을 분리합니다.
- 래치를 열고 시스템 보드에서 상태 표시등 보드 케이블을 분리합니다.
- 시스템 보드에서 전원 어댑터 포트 케이블을 분리합니다.

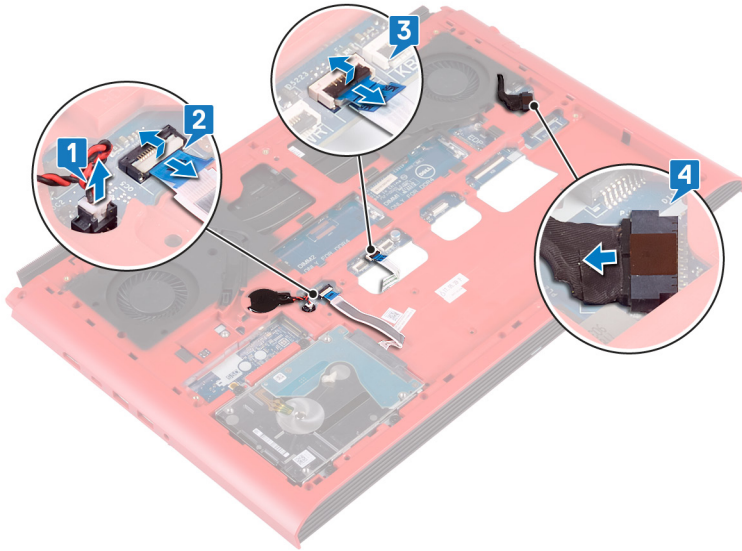

- 6 컴퓨터 베이스를 뒤집습니다.
- 7 전원 어댑터 포트 브래킷을 컴퓨터 베이스에 고정하는 2개의 나사(M2.5x5)를 분리합니다.
- 8 전원 어댑터 포트 브래킷을 컴퓨터 베이스에서 들어올려 분리합니다.
- 9 USB Type-C 포트 브래킷을 시스템 보드에 고정하는 2개의 나사(M2.5x5)를 분리합니다.
- 10 USB Type-C 포트 브래킷을 시스템 보드에서 들어 올려 분리합니다.
- 11 시스템 보드에서 스피커 케이블을 분리합니다.

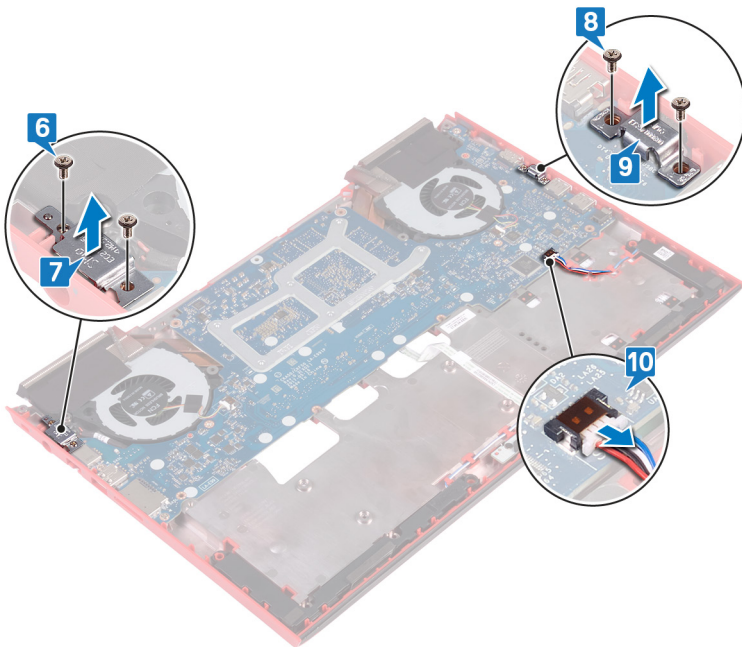

- 12 팬을 시스템 보드에 고정하는 4개의 나사(M2x3)를 분리합니다.
- 13 시스템 보드를 컴퓨터 베이스에 고정하는 3개의 나사(M2.5x5)를 분리합니다.
- 14 시스템 보드의 포트를 컴퓨터 베이스의 슬롯에서 조심스럽게 분리하고 시스템 보드를 들어 올려 컴퓨터 베이스에서 분리합니다.

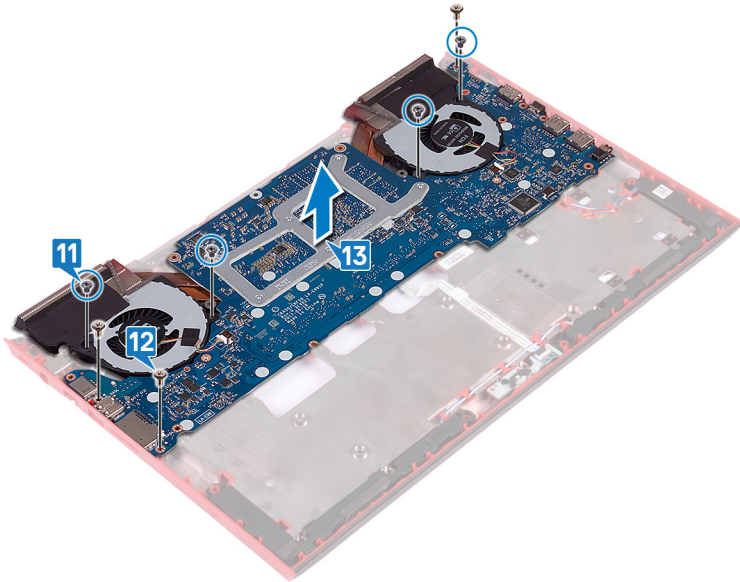

- 15 시스템 보드를 뒤집어 놓습니다.
- 16 방열판 조립품을 분리합니다.

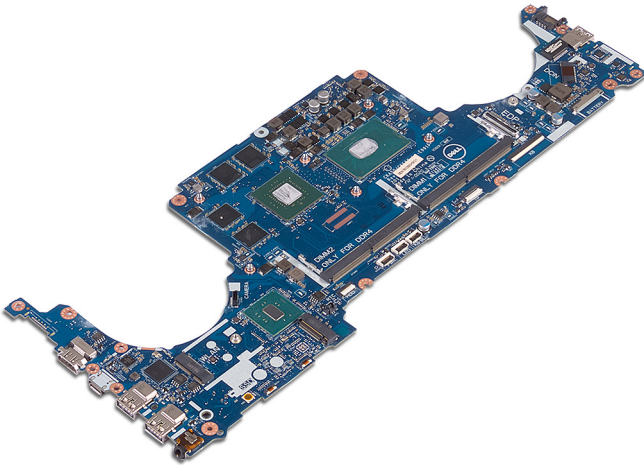

시스템 보드 장착

- ⚠ **경고:** 컴퓨터 내부에서 작업하기 전에 컴퓨터와 함께 제공된 안전 정보를 읽어 보고 **컴퓨터 내부 작업을 시작하기 전에**의 단계를 따르십시오. 컴퓨터 내부 작업을 마친 후에 **컴퓨터 내부 작업을 마친 후에**의 지침을 따르십시오. 추가 안전 모범 사례는 **Regulatory Compliance(규정 준수)** 홈페이지(www.dell.com/regulatory_compliance)를 참조하십시오.
- ① **노트:** 해당 컴퓨터의 서비스 태그는 시스템 보드에 저장되어 있습니다. 시스템 보드를 장착한 후 BIOS 설정 프로그램에서 서비스 태그를 입력해야 합니다.
- ① **노트:** 시스템 보드를 교체하면 BIOS 설정 프로그램을 사용하여 변경된 BIOS 변경사항이 모두 제거됩니다. 시스템 보드를 교체한 후에는 적절히 변경해야 합니다.

주제:

- 절차
- 작업후 필수 조건
- BIOS 설치 프로그램에 서비스 태그 입력

절차

- 1 다음과 같이 방열판 조립품을 장착합니다.
- 2 시스템 보드를 뒤집어 놓습니다.
- 3 시스템 보드의 포트를 컴퓨터 베이스의 슬롯으로 밀어 넣고 시스템 보드의 나사 구멍과 컴퓨터 베이스의 나사 구멍을 맞춥니다.
- 4 팬을 시스템 보드에 고정하는 4개의 나사(M2x3)를 장착합니다.
- 5 시스템 보드를 컴퓨터 베이스에 고정하는 3개의 나사(M2.5x5)를 장착합니다.

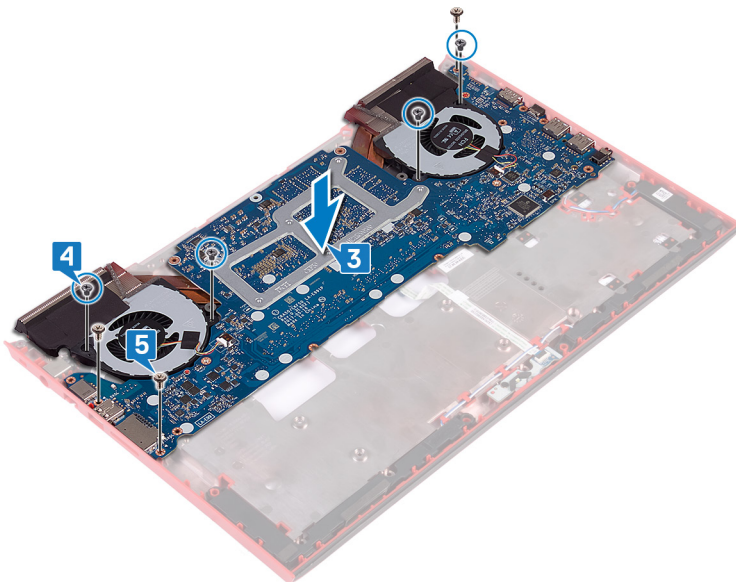

- 6 시스템 보드에 스피커 케이블을 연결합니다.
- 7 USB Type-C 포트 브래킷을 시스템 보드에 맞춰서 놓습니다.
- 8 USB Type-C 포트 브래킷을 컴퓨터 베이스에 고정하는 2개의 나사(M2.5x5)를 장착합니다.
- 9 전원 어댑터 포트 브래킷을 컴퓨터 베이스에 맞춰서 놓습니다.

10 전원 어댑터 포트 브래킷을 컴퓨터 베이스에 고정하는 2개의 나사(M2.5x5)를 장착합니다.

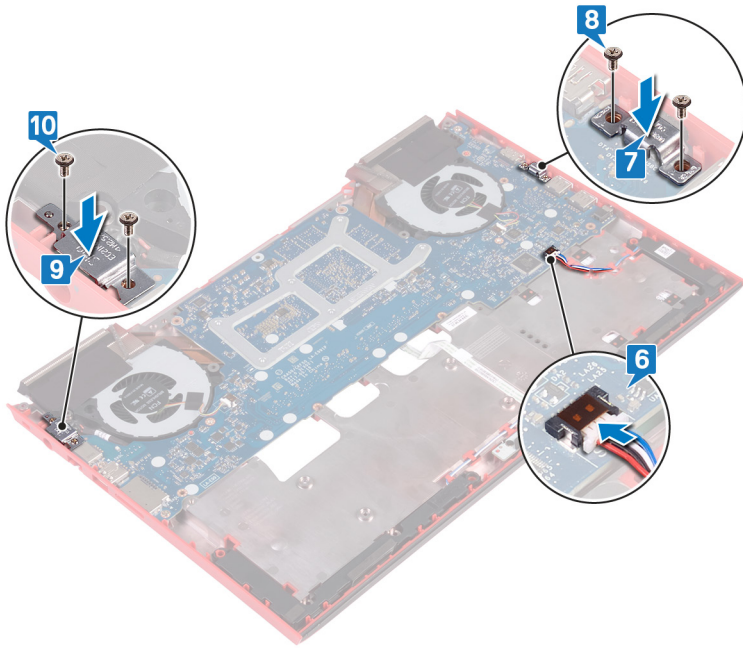

11 컴퓨터 베이스를 뒤집습니다.

12 전원 어댑터 포트 케이블을 시스템 보드에 연결합니다.

13 상태 표시등 보드 케이블을 시스템 보드의 커넥터에 밀어넣고 래치를 닫아 케이블을 고정합니다.

14 하드 드라이브 케이블을 시스템 보드의 커넥터에 밀어넣고 래치를 눌러 케이블을 고정합니다.

15 시스템 보드에 코인 셀 배터리를 연결합니다.

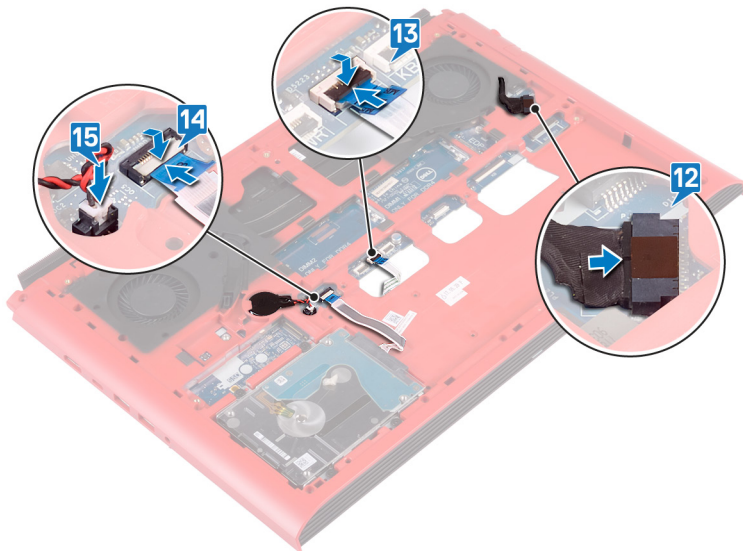

작업후 필수 조건

- 1 컴퓨터 베이스 장착의 7단계부터 23단계의 절차를 수행합니다.
- 2 후면 덮개를 장착합니다.
- 3 배터리를 장착합니다.
- 4 베이스 덮개를 장착합니다.

BIOS 설치 프로그램에 서비스 태그 입력

- 1 컴퓨터를 켜거나 다시 시작합니다.
- 2 Dell 로고가 표시되면 F2 키를 눌러 BIOS 설치 프로그램에 접속합니다.
- 3 **Main(기본)** 탭으로 이동해 **Service Tag Input(서비스 태그 입력)** 필드에 서비스 태그를 입력합니다.

① **노트:** 서비스 태그는 컴퓨터의 후면에 있는 영숫자 식별자입니다.

전원 어댑터 포트 분리

⚠ 경고: 컴퓨터 내부에서 작업하기 전에 컴퓨터와 함께 제공된 안전 정보를 읽어 보고 **컴퓨터 내부 작업을 시작하기 전에**의 단계를 따르십시오. 컴퓨터 내부 작업을 마친 후에 **컴퓨터 내부 작업을 마친 후에**의 지침을 따르십시오. 추가 안전 모범 사례는 **Regulatory Compliance(규정 준수)** 홈페이지(www.dell.com/regulatory_compliance)를 참조하십시오.

주제:

- 필수 구성 요소
- 절차

필수 구성 요소

- 베이스 덮개를 분리합니다.
- 배터리를 분리합니다.
- 후면 덮개를 분리합니다.
- 솔리드 상태 드라이브를 분리합니다.
- 메모리 모듈을 분리합니다.
- 무선 카드를 분리합니다.
- 컴퓨터 베이스를 분리합니다.
- 시스템 보드 제거의 1단계부터 14단계를 수행합니다.

절차

전원 어댑터 포트와 해당 케이블을 함께 들어 올려 컴퓨터 베이스에서 분리합니다.

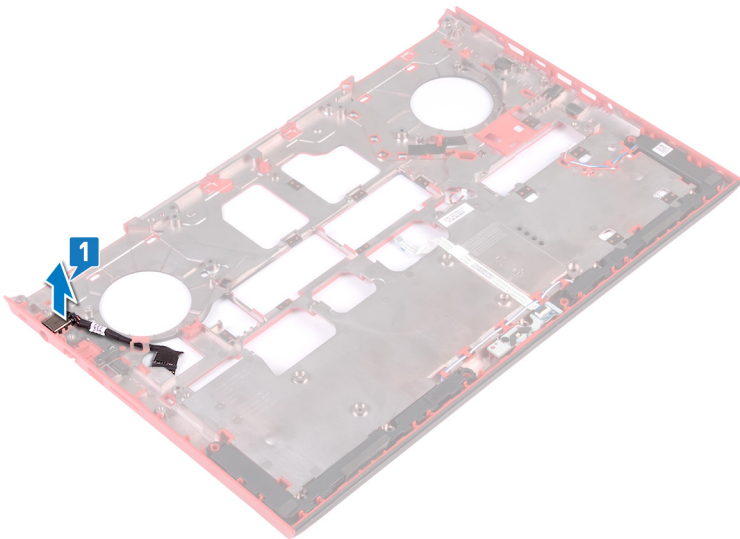

전원 어댑터 포트 장착

△ 경고: 컴퓨터 내부에서 작업하기 전에 컴퓨터와 함께 제공된 안전 정보를 읽어 보고 **컴퓨터 내부 작업을 시작하기 전에**의 단계를 따르십시오. 컴퓨터 내부 작업을 마친 후에 **컴퓨터 내부 작업을 마친 후에**의 지침을 따르십시오. 추가 안전 모범 사례는 **Regulatory Compliance(규정 준수)** 홈페이지(www.dell.com/regulatory_compliance)를 참조하십시오.

주제:

- 절차
- 작업후 필수 조건

절차

전원 어댑터 포트를 컴퓨터 베이스의 슬롯으로 삽입합니다.

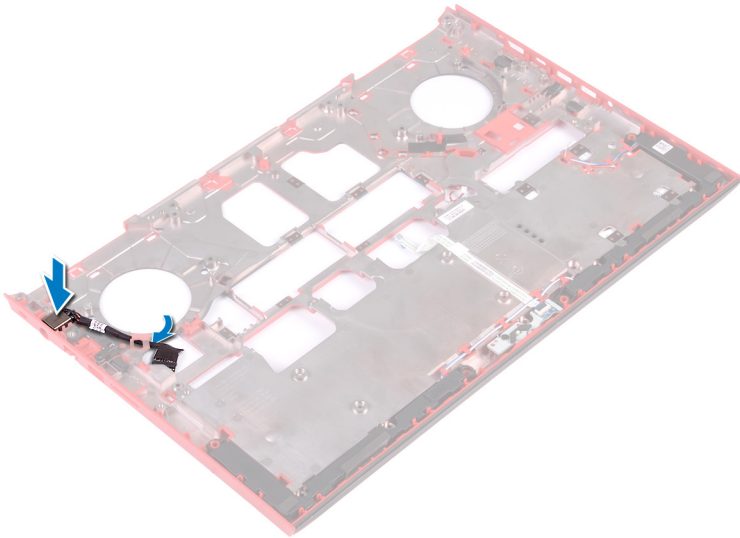

작업후 필수 조건

- 1 시스템 보드 장착의 4단계부터 16단계를 수행합니다.
- 2 컴퓨터 베이스를 장착합니다.
- 3 무선 카드를 장착합니다.
- 4 메모리 모듈을 장착합니다.
- 5 솔리드 상태 드라이브를 장착합니다.
- 6 후면 덮개를 장착합니다.
- 7 배터리를 장착합니다.
- 8 베이스 덮개를 장착합니다.

방열판 조립품 분리

- ⚠ **경고:** 컴퓨터 내부에서 작업하기 전에 컴퓨터와 함께 제공된 안전 정보를 읽어 보고 **컴퓨터 내부 작업을 시작하기 전에**의 단계를 따르십시오. 컴퓨터 내부 작업을 마친 후에 **컴퓨터 내부 작업을 마친 후에**의 지침을 따르십시오. 추가 안전 모범 사례는 **Regulatory Compliance(규정 준수)** 홈페이지(www.dell.com/regulatory_compliance)를 참조하십시오.
- ⚠ **경고:** 방열판은 정상 작동 중에 뜨거워질 수 있습니다. 충분한 시간 동안 방열판을 식힌 후에 만지도록 하십시오.
- ⚠ **주의:** 프로세서의 최대 냉각 기능을 보장하려면 프로세서 방열판의 열 전달 영역을 만지지 마십시오. 피부에 묻어있는 오일은 열 그리스의 열 전달 기능을 저하시킬 수 있습니다.

주제:

- 필수 구성 요소
- 절차

필수 구성 요소

- 1 베이스 덮개를 분리합니다.
- 2 배터리를 분리합니다.
- 3 후면 덮개를 분리합니다.
- 4 컴퓨터 베이스 제거의 1단계부터 18단계를 수행합니다.
- 5 시스템 보드 제거의 1단계부터 14단계를 수행합니다.

절차

① **노트:** 컴퓨터의 방열판 어셈블리 외관은 실제 이미지와 다를 수 있습니다.

- 1 시스템 보드에서 좌측 팬 케이블을 분리합니다.
- 2 시스템 보드에서 우측 팬 케이블을 분리합니다.

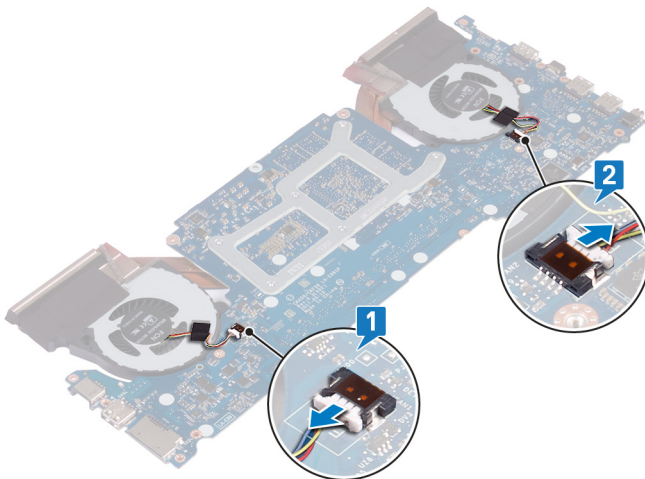

- 3 시스템 보드를 뒤집어 놓습니다.
- 4 방열판 어셈블리에 표시된 번호 순서대로 방열판 어셈블리를 시스템 보드에 고정하는 6개의 나사(M2x3)를 제거합니다.

5 방열판 조립품을 시스템 보드에서 들어 올립니다.

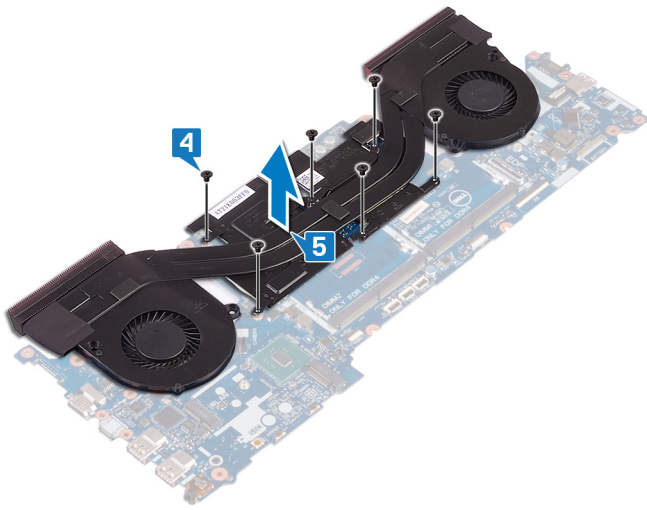

방열판 조립품 교체

⚠ 경고: 컴퓨터 내부에서 작업하기 전에 컴퓨터와 함께 제공된 안전 정보를 읽어 보고 **컴퓨터 내부 작업을 시작하기 전에**의 단계를 따르십시오. 컴퓨터 내부 작업을 마친 후에 **컴퓨터 내부 작업을 마친 후에**의 지침을 따르십시오. 추가 안전 모범 사례는 **Regulatory Compliance(규정 준수)** 홈페이지(www.dell.com/regulatory_compliance)를 참조하십시오.

⚠ 주의: 방열판을 잘못 맞추면 시스템 보드 및 프로세서가 손상될 수 있습니다.

① 노트: 시스템 보드 또는 팬 및 방열판 어셈블리를 교체할 경우 키트에 제공된 열 패드를 사용하여 열 전도성을 확보합니다.

주제:

- 절차
- 작업후 필수 조건

절차

- 1 방열판의 나사 구멍을 시스템 보드의 나사 구멍에 맞춥니다.
- 2 방열판에 표시된 순서대로 방열판을 시스템 보드에 고정시키는 6개의 나사(M2x3)를 장착합니다.

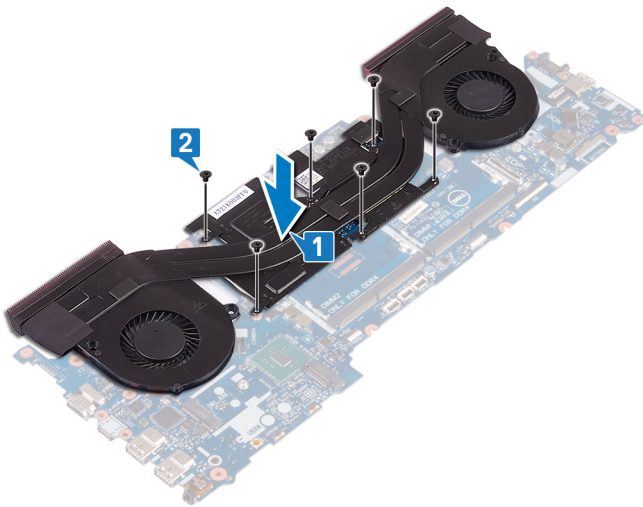

- 3 시스템 보드를 뒤집어 놓습니다.

작업후 필수 조건

- 1 시스템 보드 제거의 4단계부터 16단계를 수행합니다.
- 2 컴퓨터 베이스 장착의 7단계부터 23단계의 절차를 수행합니다.
- 3 후면 덮개를 장착합니다.
- 4 배터리를 장착합니다.
- 5 베이스 덮개를 장착합니다.

전원 버튼 보드 제거

⚠ 경고: 컴퓨터 내부에서 작업하기 전에 컴퓨터와 함께 제공된 안전 정보를 읽어 보고 **컴퓨터 내부 작업을 시작하기 전에**의 단계를 따르십시오. 컴퓨터 내부 작업을 마친 후에 **컴퓨터 내부 작업을 마친 후**의 지침을 따르십시오. 추가 안전 모범 사례는 **Regulatory Compliance(규정 준수)** 홈페이지(www.dell.com/regulatory_compliance)를 참조하십시오.

주제:

- 필수 구성 요소
- 절차

필수 구성 요소

- 베이스 덮개를 분리합니다.
- 배터리를 분리합니다.
- 후면 덮개를 분리합니다.
- 컴퓨터 베이스를 분리합니다.
- 컴퓨터 베이스 제거의 1단계부터 17단계를 수행합니다.

절차

- 디스플레이를 닫고 손목 받침대 어셈블리를 뒤집습니다.
- 지문 판독기 보드 및 전원 버튼 보드를 손목 받침대 어셈블리에 고정시키는 테이프를 벗겨 냅니다.

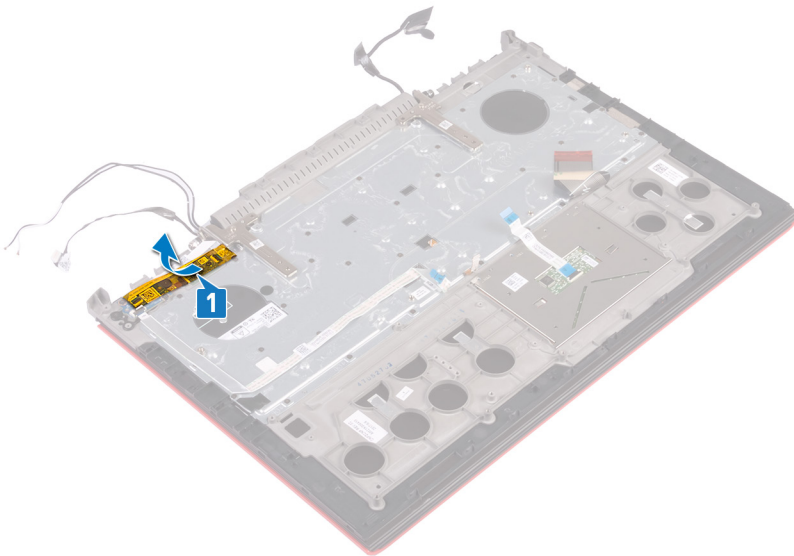

- 래치를 열고 지문 판독기 보드에서 지문 판독기 보드 케이블의 연결을 해제합니다.
- 손목 받침대 조립품에서 전원 버튼 보드 케이블을 분리합니다.
- 전원 버튼 보드를 손목 받침대 조립품에 고정시키는 2개의 나사(M2x3)를 분리합니다.
- 전원 버튼 보드와 해당 케이블을 함께 들어 올려 손목 받침대 어셈블리에서 분리합니다.

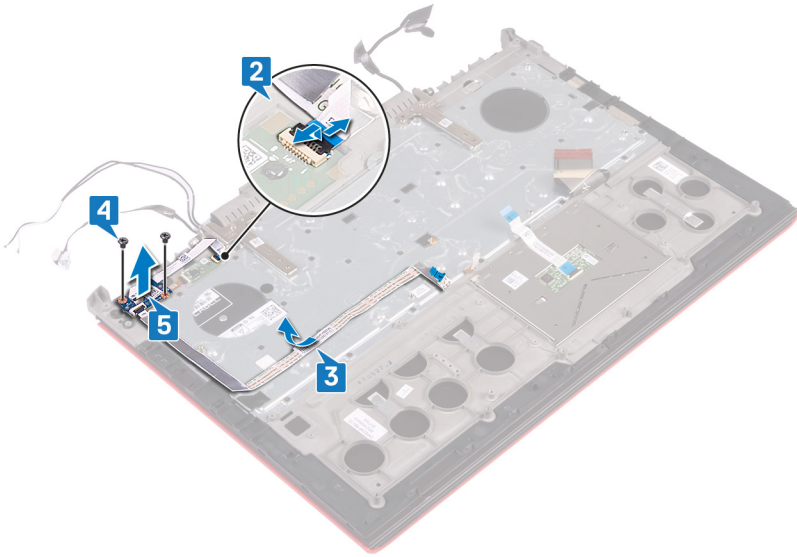

전원 버튼 보드 장착

⚠ 경고: 컴퓨터 내부에서 작업하기 전에 컴퓨터와 함께 제공된 안전 정보를 읽어 보고 **컴퓨터 내부 작업을 시작하기 전에**의 단계를 따르십시오. 컴퓨터 내부 작업을 마친 후에 **컴퓨터 내부 작업을 마친 후에**의 지침을 따르십시오. 추가 안전 모범 사례는 **Regulatory Compliance(규정 준수)** 홈페이지(www.dell.com/regulatory_compliance)를 참조하십시오.

주제:

- 절차
- 작업후 필수 조건

절차

- 1 전원 버튼 보드의 나사 구멍을 손목 받침대 조립품의 나사 구멍에 맞춥니다.
- 2 전원 버튼 보드를 손목 받침대 조립품에 고정시키는 2개의 나사(M2x3)를 장착합니다.
- 3 지문 판독기 보드 케이블을 지문 판독기 보드의 커넥터에 밀어 넣고 래치를 닫아 케이블을 고정합니다.
- 4 전원 버튼 보드 케이블을 손목 받침대 조립품에 부착합니다.

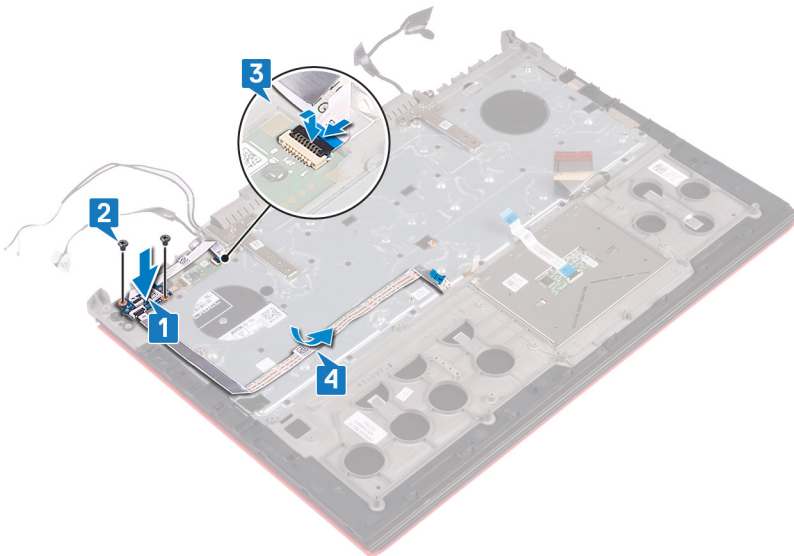

- 5 지문 판독기 보드 및 전원 버튼 보드를 손목 받침대 어셈블리에 고정시키는 테이프를 부착합니다.

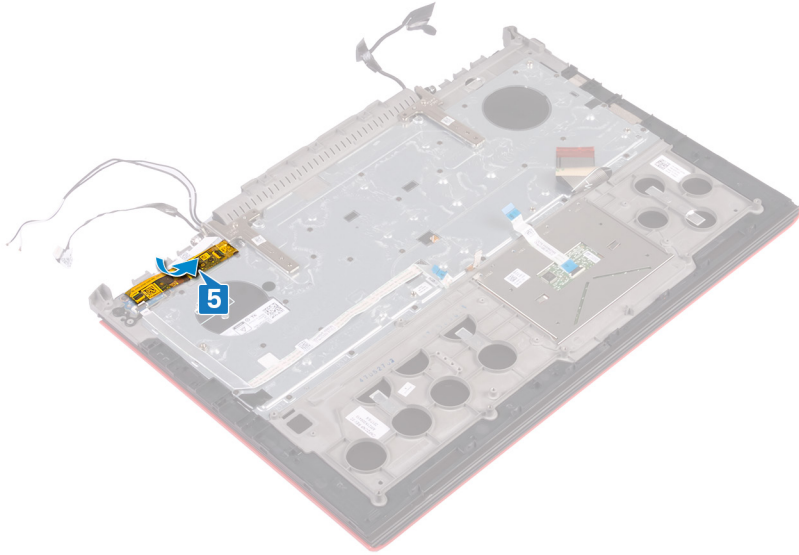

작업후 필수 조건

- 1 컴퓨터 베이스 장착의 8단계부터 23단계의 절차를 수행합니다.
- 2 후면 덮개를 장착합니다.
- 3 배터리를 장착합니다.
- 4 베이스 덮개를 장착합니다.

지문 판독기 보드 분리

△ 경고: 컴퓨터 내부에서 작업하기 전에 컴퓨터와 함께 제공된 안전 정보를 읽어 보고 **컴퓨터 내부 작업을 시작하기 전에**의 단계를 따르십시오. 컴퓨터 내부 작업을 마친 후에 **컴퓨터 내부 작업을 마친 후에**의 지침을 따르십시오. 추가 안전 모범 사례는 **Regulatory Compliance(규정 준수)** 홈페이지(www.dell.com/regulatory_compliance)를 참조하십시오.

주제:

- 필수 구성 요소
- 절차

필수 구성 요소

- 베이스 덮개를 분리합니다.
- 배터리를 분리합니다.
- 후면 덮개를 분리합니다.
- 컴퓨터 베이스 제거의 1단계부터 17단계를 수행합니다.
- 전원 버튼 보드를 분리합니다.

절차

- 지문 판독기 보드 브래킷을 손목 받침대 조립품에 고정하는 2개의 나사(M2x2)를 분리합니다.
- 지문 판독기 보드 브래킷을 들어 올려 손목 받침대 조립품에서 분리합니다.
- 지문 판독기 보드를 들어 올려 손목 받침대 조립품에서 분리합니다.

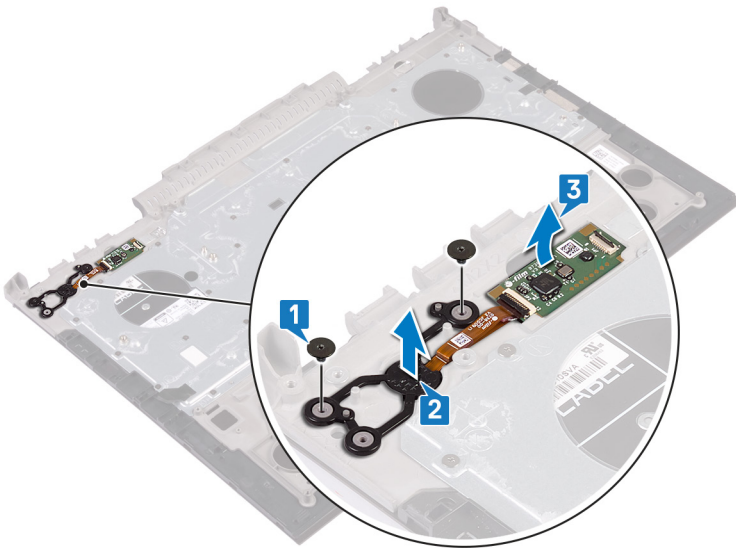

지문 판독기 보드 장착

△ 경고: 컴퓨터 내부에서 작업하기 전에 컴퓨터와 함께 제공된 안전 정보를 읽어 보고 **컴퓨터 내부 작업을 시작하기 전에**의 단계를 따르십시오. 컴퓨터 내부 작업을 마친 후에 **컴퓨터 내부 작업을 마친 후에**의 지침을 따르십시오. 추가 안전 모범 사례는 **Regulatory Compliance(규정 준수)** 홈페이지(www.dell.com/regulatory_compliance)를 참조하십시오.

주제:

- 절차
- 작업후 필수 조건

절차

- 1 지문 판독기 보드 및 지문 판독기 보드 브래킷을 손목 받침대 어셈블리에 맞춥니다.
- 2 지문 판독기 보드를 손목 받침대 어셈블리에 고정하는 2개의 나사(M2x2)를 교체합니다.

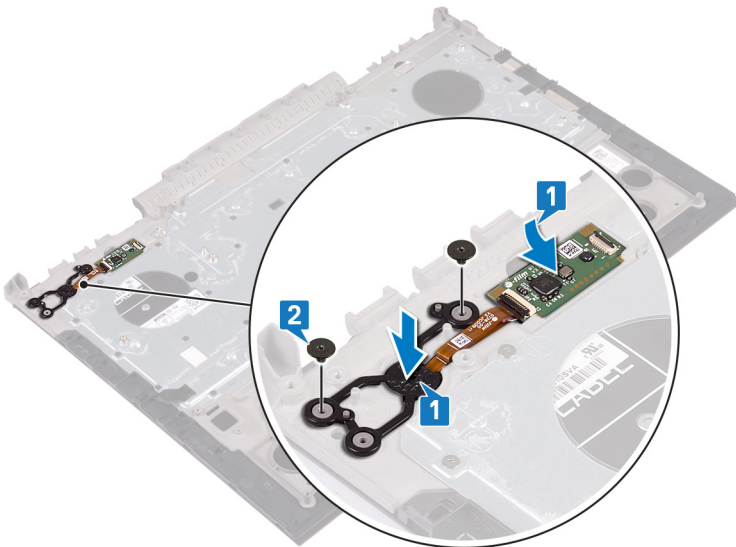

작업후 필수 조건

- 1 전원 버튼 보드를 장착합니다.
- 2 컴퓨터 베이스 장착의 7단계부터 23단계의 절차를 수행합니다.
- 3 후면 덮개를 장착합니다.
- 4 배터리를 장착합니다.
- 5 베이스 덮개를 장착합니다.

터치패드 분리

⚠ 경고: 컴퓨터 내부에서 작업하기 전에 컴퓨터와 함께 제공된 안전 정보를 읽어 보고 **컴퓨터 내부 작업을 시작하기 전에**의 단계를 따르십시오. 컴퓨터 내부 작업을 마친 후에 **컴퓨터 내부 작업을 마친 후에**의 지침을 따르십시오. 추가 안전 모범 사례는 **Regulatory Compliance(규정 준수)** 홈페이지(www.dell.com/regulatory_compliance)를 참조하십시오.

주제:

- 필수 구성 요소
- 절차

필수 구성 요소

- 베이스 덮개를 분리합니다.
- 배터리를 분리합니다.
- 후면 덮개를 분리합니다.
- 컴퓨터 베이스 제거의 1단계부터 17단계를 수행합니다.

절차

- 터치패드에서 키보드 케이블을 떼어냅니다.
- 터치패드를 손목 받침대 어셈블리에 고정하는 4개의 나사(M2x2)를 제거합니다.
- 터치패드를 케이블과 함께 일정한 각도로 밀어 올려 손목 받침대 어셈블리에서 분리합니다.

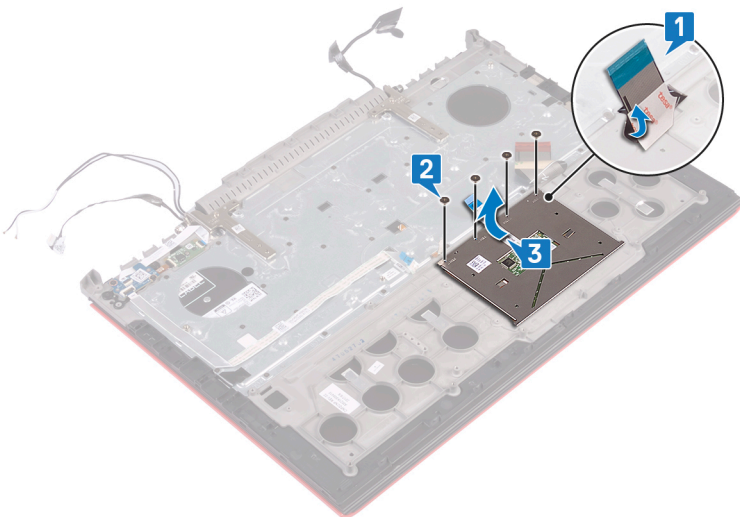

터치패드 장착

⚠ 경고: 컴퓨터 내부에서 작업하기 전에 컴퓨터와 함께 제공된 안전 정보를 읽어 보고 **컴퓨터 내부 작업을 시작하기 전에**의 단계를 따르십시오. 컴퓨터 내부 작업을 마친 후에 **컴퓨터 내부 작업을 마친 후에**의 지침을 따르십시오. 추가 안전 모범 사례는 **Regulatory Compliance(규정 준수)** 홈페이지(www.dell.com/regulatory_compliance)를 참조하십시오.

주제:

- 절차
- 작업후 필수 조건

절차

- 1 터치패드를 손목 받침대 어셈블리의 제자리에 밀어 넣습니다.
 - ① **노트:** 터치패드가 손목 받침대 어셈블리의 해당 가이드와 정렬되어 있고 터치패드의 양쪽 간격이 동일한지 확인합니다.
- 2 터치패드의 나사 구멍을 손목 받침대 어셈블리의 나사 구멍에 맞춥니다.
- 3 터치패드를 손목 받침대 어셈블리에 고정하는 4개의 나사(M2x2)를 교체합니다.

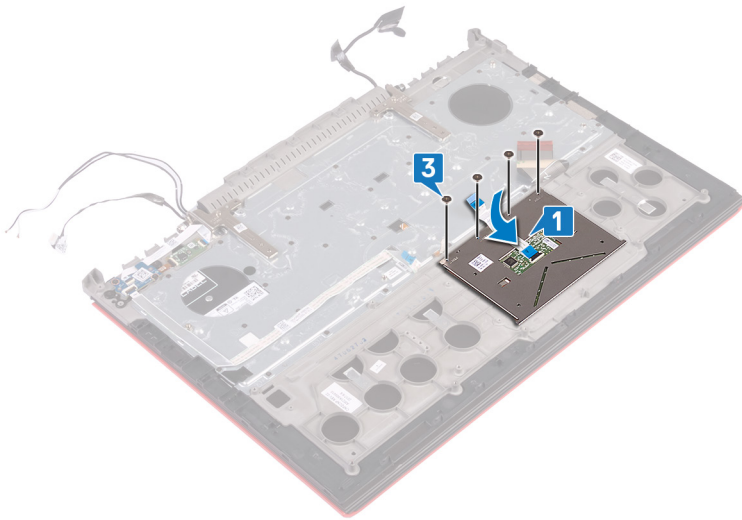

작업후 필수 조건

- 1 컴퓨터 베이스 장착의 7단계부터 23단계의 절차를 수행합니다.
- 2 후면 덮개를 장착합니다.
- 3 배터리를 장착합니다.
- 4 베이스 덮개를 장착합니다.

디스플레이 조립품 분리

⚠ **경고:** 컴퓨터 내부에서 작업하기 전에 컴퓨터와 함께 제공된 안전 정보를 읽어 보고 **컴퓨터 내부 작업을 시작하기 전에**의 단계를 따르십시오. 컴퓨터 내부 작업을 마친 후에 **컴퓨터 내부 작업을 마친 후에**의 지침을 따르십시오. 추가 안전 모범 사례는 **Regulatory Compliance(규정 준수)** 홈페이지(www.dell.com/regulatory_compliance)를 참조하십시오.

주제:

- 필수 구성 요소
- 절차

필수 구성 요소

- 베이스 덮개를 분리합니다.
- 배터리를 분리합니다.
- 후면 덮개를 분리합니다.
- 무선 카드를 분리합니다.
- 컴퓨터 베이스 제거의 1단계부터 17단계를 수행합니다.

절차

- 디스플레이 힌지를 손목 받침대 어셈블리에 고정하는 테이프를 떼어냅니다.
- 디스플레이 힌지를 손목 받침대 어셈블리에 고정하는 2개의 나사(M2.5x5)를 제거합니다.
- 디스플레이 힌지를 직각으로 엽니다.

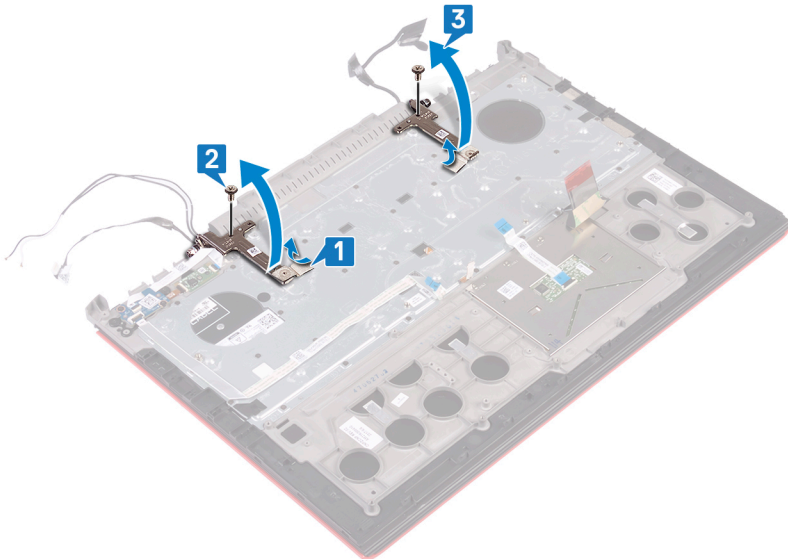

- 손목 받침대를 들어올려 디스플레이 어셈블리에서 분리합니다.

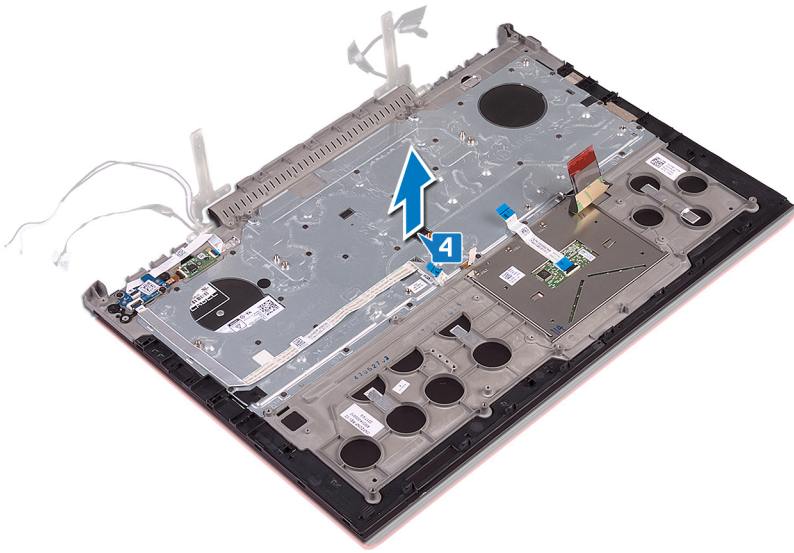

5 위의 단계를 수행한 후에는 디스플레이 어셈블리가 남습니다.



디스플레이 조립품 장착

⚠ 경고: 컴퓨터 내부에서 작업하기 전에 컴퓨터와 함께 제공된 안전 정보를 읽어 보고 컴퓨터 내부 작업을 시작하기 전에의 단계를 따르십시오. 컴퓨터 내부 작업을 마친 후에 컴퓨터 내부 작업을 마친 후의 지침을 따르십시오. 추가 안전 모범 사례는 Regulatory Compliance(규정 준수) 홈페이지(www.dell.com/regulatory_compliance)를 참조하십시오.

주제:

- 절차
- 작업후 필수 조건

절차

- 1 손목 받침대 조립품을 디스플레이 조립품에 놓습니다.

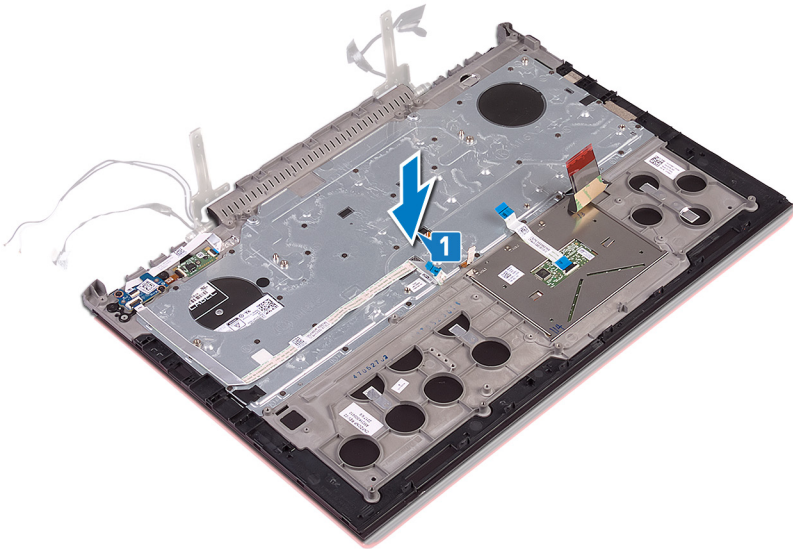

- 2 정렬 포스트를 사용하여 디스플레이 힌지를 닫습니다.
- 3 디스플레이 힌지를 손목 받침대 어셈블리에 고정하는 2개의 나사(M2.5x5)를 장착합니다.

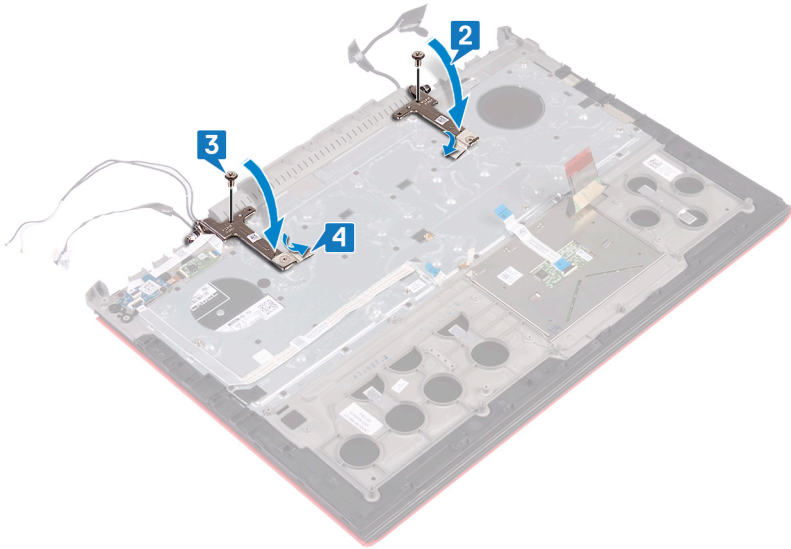

작업후 필수 조건

- 1 컴퓨터 베이스 장착의 7단계부터 23단계의 절차를 수행합니다.
- 2 무선 카드를 장착합니다.
- 3 후면 덮개를 장착합니다.
- 4 배터리를 장착합니다.
- 5 베이스 덮개를 장착합니다.

키보드 분리

△ 경고: 컴퓨터 내부에서 작업하기 전에 컴퓨터와 함께 제공된 안전 정보를 읽어 보고 **컴퓨터 내부 작업을 시작하기 전에**의 단계를 따르십시오. 컴퓨터 내부 작업을 마친 후에 **컴퓨터 내부 작업을 마친 후에**의 지침을 따르십시오. 추가 안전 모범 사례는 **Regulatory Compliance(규정 준수)** 홈페이지(www.dell.com/regulatory_compliance)를 참조하십시오.

주제:

- 필수 구성 요소
- 절차

필수 구성 요소

- 베이스 덮개를 분리합니다.
- 배터리를 분리합니다.
- 후면 덮개를 분리합니다.
- 무선 카드를 분리합니다.
- 컴퓨터 베이스 제거의 1단계부터 17단계를 수행합니다.
- 디스플레이 어셈블리를 분리합니다.

절차

- 래치를 열고 전원 어댑터 포트 케이블을 손목 받침대 조립품에서 분리합니다.
- 전원 어댑터 포트 케이블을 손목 받침대 조립품에서 분리합니다.
- 키보드 브래킷을 손목 받침대 조립품에 고정하는 테이프를 떼어냅니다.

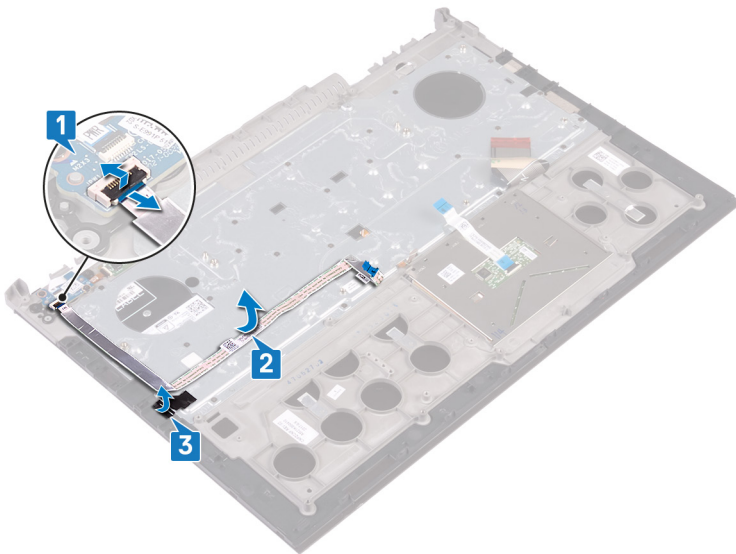

- 키보드 브래킷을 손목 받침대 조립품에 고정하는 30개의 나사(M1.6x2.2)를 분리합니다.
- 키보드 브래킷을 들어올려 손목 받침대 어셈블리에서 분리합니다.

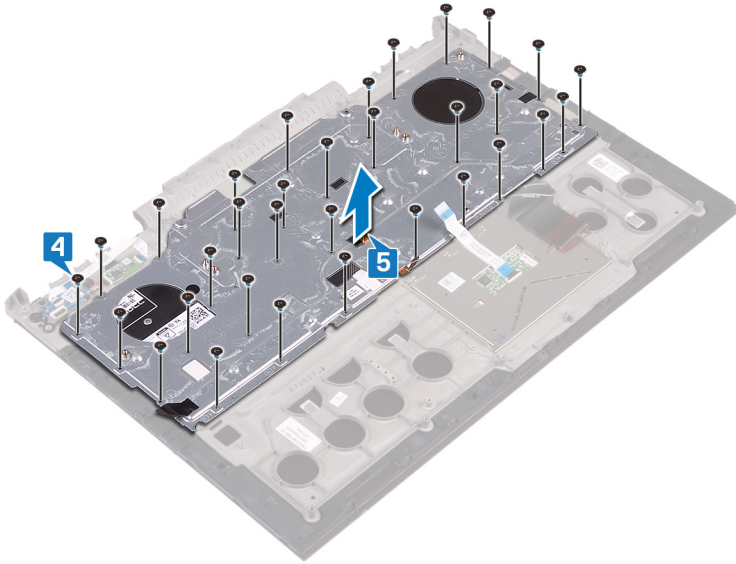

6 케이블과 함께 키보드를 들어 올려 손목 받침대 조립품에서 분리합니다.

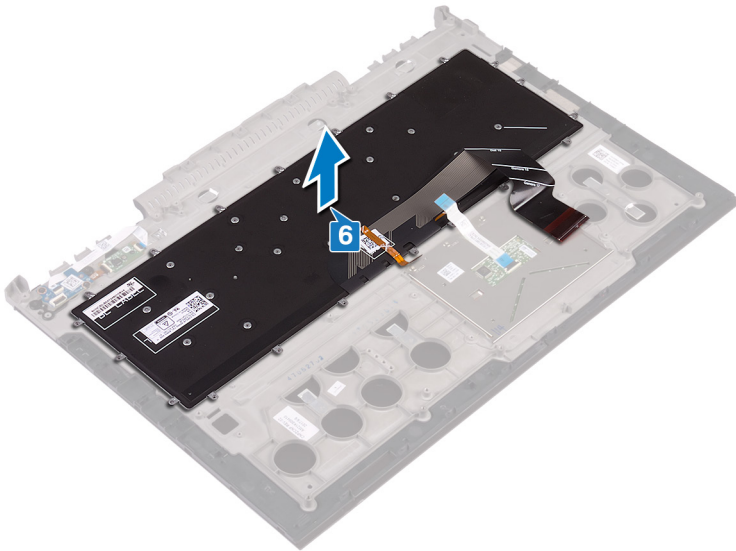

키보드 장착

⚠ 경고: 컴퓨터 내부에서 작업하기 전에 컴퓨터와 함께 제공된 안전 정보를 읽어 보고 **컴퓨터 내부 작업을 시작하기 전에**의 단계를 따르십시오. 컴퓨터 내부 작업을 마친 후에 **컴퓨터 내부 작업을 마친 후에**의 지침을 따르십시오. 추가 안전 모범 사례는 **Regulatory Compliance(규정 준수)** 홈페이지(www.dell.com/regulatory_compliance)를 참조하십시오.

주제:

- 절차
- 작업후 필수 조건
- 키보드 케이블 접기

절차

① **노트:** 새 시스템 보드를 설치하는 경우 이전 키보드와 동일한 방식으로 케이블을 접속합니다. 자세한 내용은 "**키보드 케이블 접기**"를 참조하십시오.

- 1 키보드를 손목 받침대 어셈블리에 맞춥니다.

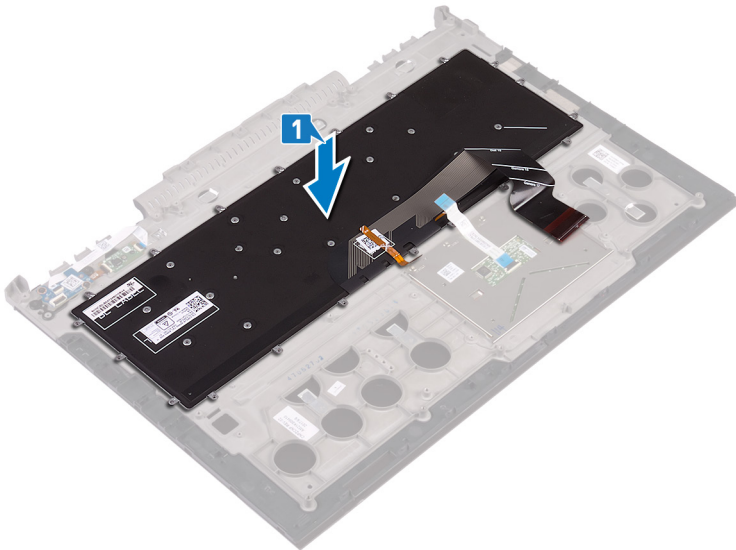

- 2 키보드 브래킷의 나사 구멍을 손목 받침대 조립품의 나사 구멍에 맞춥니다.
- 3 키보드 브래킷을 손목 받침대 어셈블리에 고정하는 30개의 나사(M1.6x2.2)를 장착합니다.

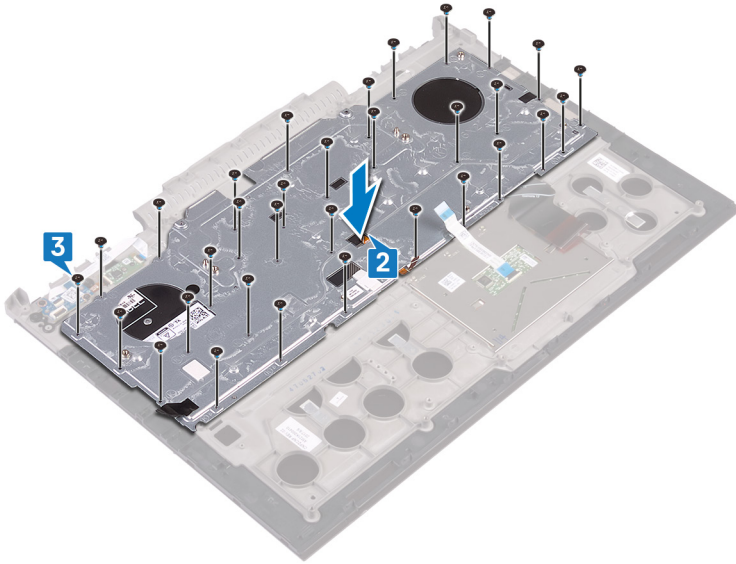

- 4 키보드 브래킷을 손목 받침대 어셈블리에 고정하는 테이프를 부착합니다.
- 5 전원 어댑터 포트 케이블을 손목 받침대 조립품에 부착합니다.
- 6 전원 어댑터 포트 케이블을 손목 받침대 어셈블리에 연결하고 래치를 닫아 케이블을 고정합니다.

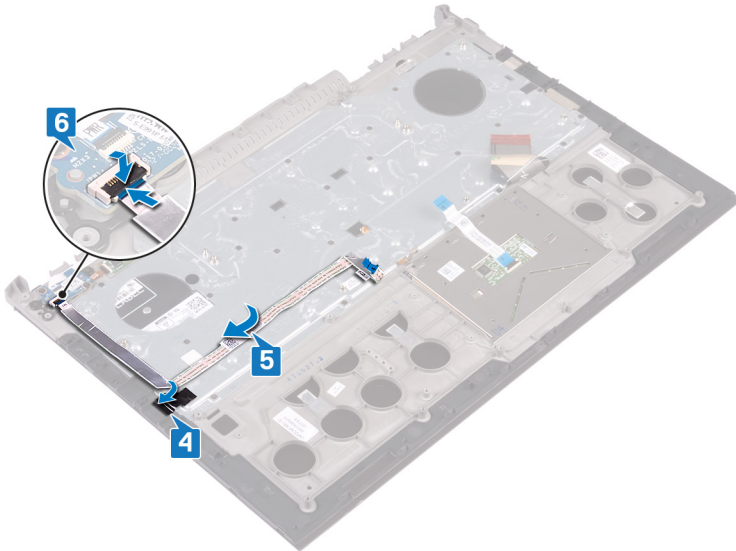

작업후 필수 조건

- 1 디스플레이 어셈블리를 장착합니다.
- 2 컴퓨터 베이스 장착의 7단계부터 23단계의 절차를 수행합니다.
- 3 무선 카드를 장착합니다.
- 4 후면 덮개를 장착합니다.
- 5 배터리를 장착합니다.
- 6 베이스 덮개를 장착합니다.

키보드 케이블 접기

△ 주의: 케이블을 누를 때 과도한 힘을 가하지 마십시오.

교체용 키보드를 받았을 때 키보드의 케이블은 접힌 상태가 아닙니다. 지침에 따라 교체용 키보드의 케이블을 기존 키보드의 케이블이 접힌 것과 동일한 방식으로 접습니다.

① **노트:** 키보드 백라이트 케이블은 백라이트 키보드에만 탑재되어 있습니다.

1 새 키보드 케이블을 접을 위치를 기록합니다.

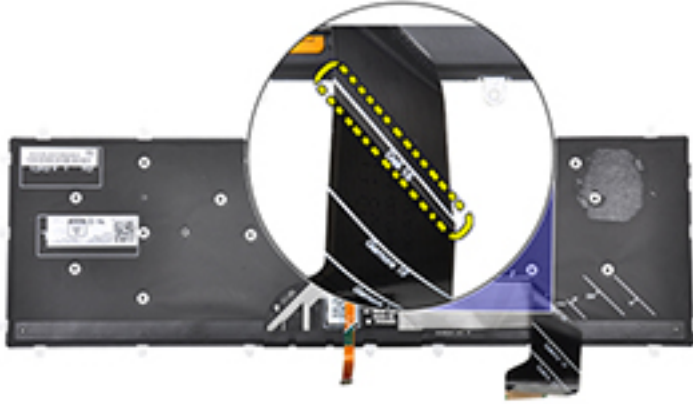

2 그림에 표시된 대로 접는 선을 따라 키보드 케이블을 조심스럽게 접습니다. 제대로 접었다면 키보드 케이블의 오른쪽 가장자리가 손목 받침대 어셈블리에 표시된 선 옆에 올바르게 정렬되어야 합니다.

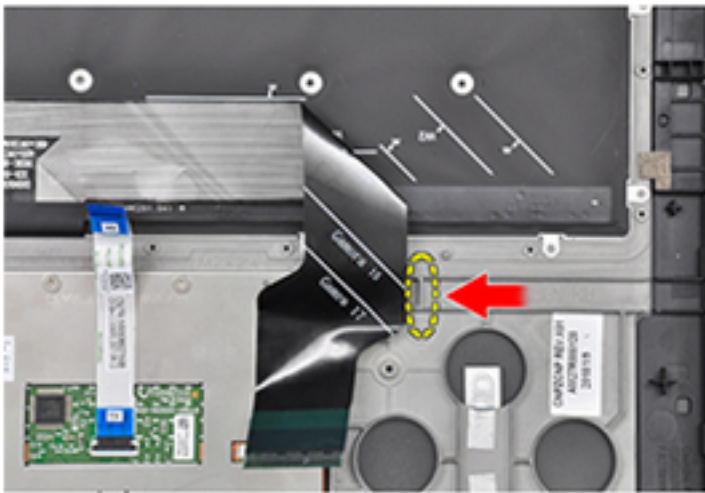

손목 받침대 분리

△ 경고: 컴퓨터 내부에서 작업하기 전에 컴퓨터와 함께 제공된 안전 정보를 읽어 보고 **컴퓨터 내부 작업을 시작하기 전에**의 단계를 따르십시오. 컴퓨터 내부 작업을 마친 후에 **컴퓨터 내부 작업을 마친 후에**의 지침을 따르십시오. 추가 안전 모범 사례는 **Regulatory Compliance(규정 준수)** 홈페이지(www.dell.com/regulatory_compliance)를 참조하십시오.

주제:

- 필수 구성 요소
- 절차

필수 구성 요소

- 베이스 덮개를 분리합니다.
- 배터리를 분리합니다.
- 후면 덮개를 분리합니다.
- 무선 카드를 분리합니다.
- 컴퓨터 베이스 제거의 1단계부터 17단계를 수행합니다.
- 디스플레이 어셈블리를 분리합니다.
- 전원 버튼 보드를 분리합니다.
- 지문 판독기 보드를 분리합니다.
- 터치패드를 분리합니다.
- 키보드를 분리합니다.

절차

사전 요구 사항을 수행하고 나면 손목 받침대와 키보드 어셈블리가 남습니다.



손목 받침대 장착

⚠ 경고: 컴퓨터 내부에서 작업하기 전에 컴퓨터와 함께 제공된 안전 정보를 읽어 보고 **컴퓨터 내부 작업을 시작하기 전에**의 단계를 따르십시오. 컴퓨터 내부 작업을 마친 후에 **컴퓨터 내부 작업을 마친 후에**의 지침을 따르십시오. 추가 안전 모범 사례는 **Regulatory Compliance(규정 준수)** 홈페이지(www.dell.com/regulatory_compliance)를 참조하십시오.

주제:

- 절차
- 작업후 필수 조건

절차

손목 받침대 조립품을 깨끗하고 평평한 표면에 놓습니다.



작업후 필수 조건

- 1 키보드를 장착합니다.
- 2 터치패드를 장착합니다.
- 3 지문 판독기 보드를 장착합니다.
- 4 전원 버튼 보드를 장착합니다.
- 5 디스플레이 어셈블리를 장착합니다.
- 6 컴퓨터 베이스 장착의 7단계부터 23단계의 절차를 수행합니다.
- 7 무선 카드를 장착합니다.
- 8 후면 덮개를 장착합니다.
- 9 배터리를 장착합니다.
- 10 베이스 덮개를 장착합니다.

디스플레이 베젤 분리

⚠ 경고: 컴퓨터 내부에서 작업하기 전에 컴퓨터와 함께 제공된 안전 정보를 읽어 보고 컴퓨터 내부 작업을 시작하기 전에의 단계를 따르십시오. 컴퓨터 내부 작업을 마친 후에 컴퓨터 내부 작업을 마친 후의 지침을 따르십시오. 추가 안전 모범 사례는 Regulatory Compliance(규정 준수) 홈페이지(www.dell.com/regulatory_compliance)를 참조하십시오.

주제:

- 필수 구성 요소
- 절차

필수 구성 요소

- 1 베이스 덮개를 분리합니다.
- 2 배터리를 분리합니다.
- 3 후면 덮개를 분리합니다.
- 4 무선 카드를 분리합니다.
- 5 컴퓨터 베이스 제거의 1단계부터 17단계를 수행합니다.
- 6 디스플레이 어셈블리를 분리합니다.

절차

- 1 손끝으로 디스플레이 베젤의 내부 모서리를 살짝 들어 올립니다.
- 2 플라스틱 스크라이브를 사용하여 조심스럽게 디스플레이 베젤의 외부 모서리를 들어 올립니다.
- 3 디스플레이 베젤을 조심스럽게 들어 올려 디스플레이 어셈블리에서 분리합니다.
- 4 디스플레이 베젤을 들어 올려 디스플레이 조립품에서 분리합니다.

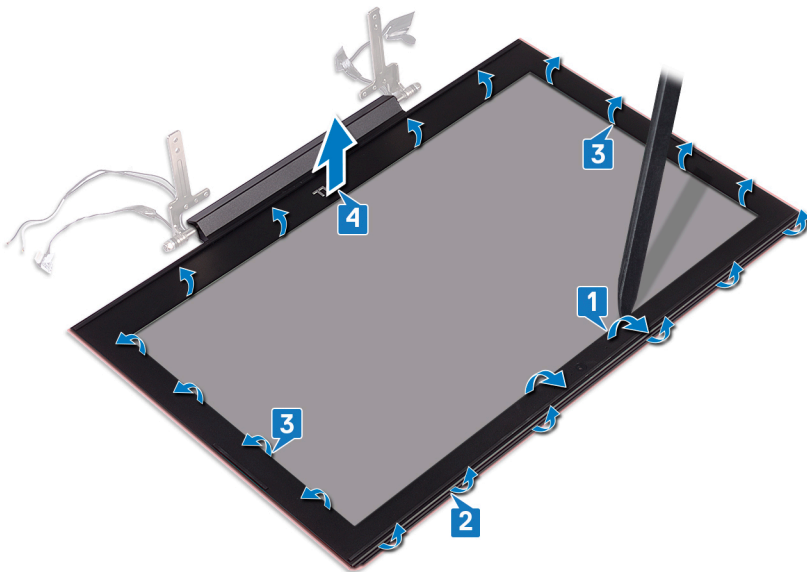



디스플레이 베젤 장착

△ 경고: 컴퓨터 내부에서 작업하기 전에 컴퓨터와 함께 제공된 안전 정보를 읽어 보고 컴퓨터 내부 작업을 시작하기 전에의 단계를 따르십시오. 컴퓨터 내부 작업을 마친 후에 컴퓨터 내부 작업을 마친 후의 지침을 따르십시오. 추가 안전 모범 사례는 Regulatory Compliance(규정 준수) 홈페이지(www.dell.com/regulatory_compliance)를 참조하십시오.

주제:

- 절차
- 작업후 필수 조건

절차

디스플레이 베젤을 디스플레이 후면 덮개에 맞추고 조심스럽게 디스플레이 베젤을 제자리에 끼워 넣습니다.

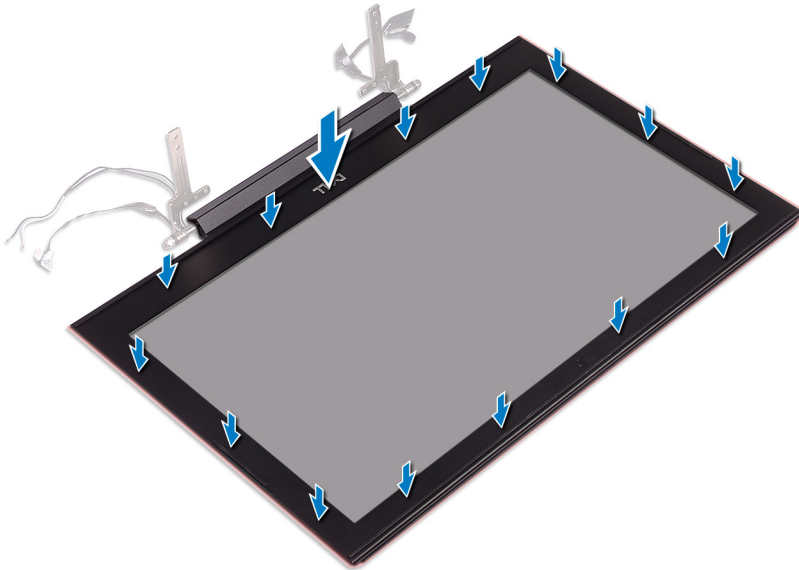

작업후 필수 조건

- 1 디스플레이 어셈블리를 장착합니다.
- 2 컴퓨터 베이스 장착의 7단계부터 23단계의 절차를 수행합니다.
- 3 무선 카드를 장착합니다.
- 4 후면 덮개를 장착합니다.
- 5 배터리를 장착합니다.
- 6 베이스 덮개를 장착합니다.

디스플레이 힌지 분리

⚠ 경고: 컴퓨터 내부에서 작업하기 전에 컴퓨터와 함께 제공된 안전 정보를 읽어 보고 **컴퓨터 내부 작업을 시작하기 전에**의 단계를 따르십시오. 컴퓨터 내부 작업을 마친 후에 **컴퓨터 내부 작업을 마친 후에**의 지침을 따르십시오. 추가 안전 모범 사례는 **Regulatory Compliance(규정 준수)** 홈페이지(www.dell.com/regulatory_compliance)를 참조하십시오.

주제:

- 필수 구성 요소
- 절차

필수 구성 요소

- 베이스 덮개를 분리합니다.
- 배터리를 분리합니다.
- 후면 덮개를 분리합니다.
- 무선 카드를 분리합니다.
- 컴퓨터 베이스 제거의 1단계부터 17단계를 수행합니다.
- 디스플레이 어셈블리를 분리합니다.
- 디스플레이 베젤을 분리합니다.

절차

- 디스플레이 힌지를 디스플레이 후면 커버에 고정시키는 테이프를 떼어냅니다.

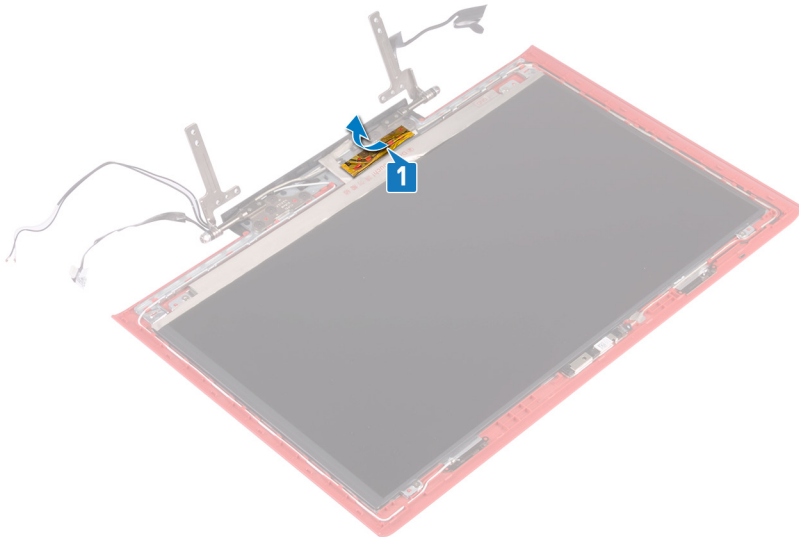

- 디스플레이 힌지를 디스플레이 후면 덮개에 고정하는 나사 8개(M2.5x2.5)를 분리합니다.
- 디스플레이 패널을 들어올려 디스플레이 후면 덮개에서 분리합니다.

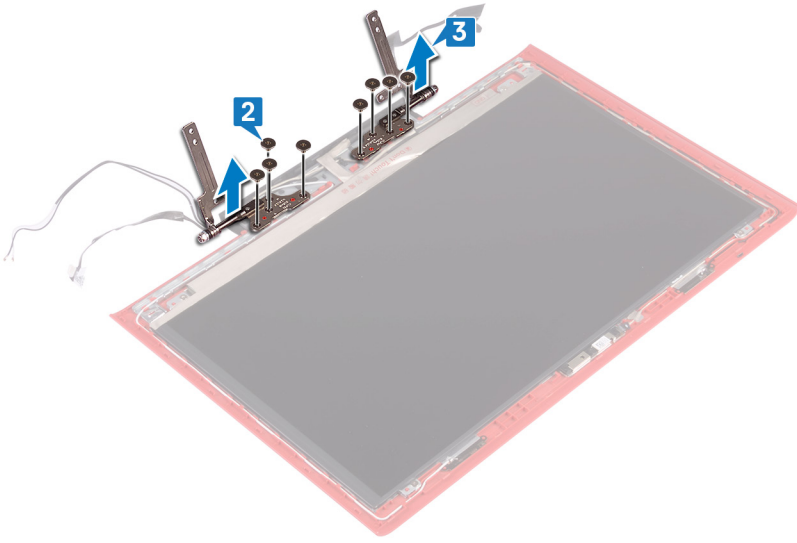

디스플레이 힌지 장착

△ 경고: 컴퓨터 내부에서 작업하기 전에 컴퓨터와 함께 제공된 안전 정보를 읽어 보고 컴퓨터 내부 작업을 시작하기 전에의 단계를 따르십시오. 컴퓨터 내부 작업을 마친 후에 컴퓨터 내부 작업을 마친 후의 지침을 따르십시오. 추가 안전 모범 사례는 Regulatory Compliance(규정 준수) 홈페이지(www.dell.com/regulatory_compliance)를 참조하십시오.

주제:

- 절차
- 작업후 필수 조건

절차

- 1 디스플레이 힌지의 나사 구멍을 디스플레이 후면 덮개의 나사 구멍에 맞춥니다.
- 2 디스플레이 힌지를 디스플레이 후면 덮개에 고정하는 나사 8개(M2.5x2.5)를 장착합니다.

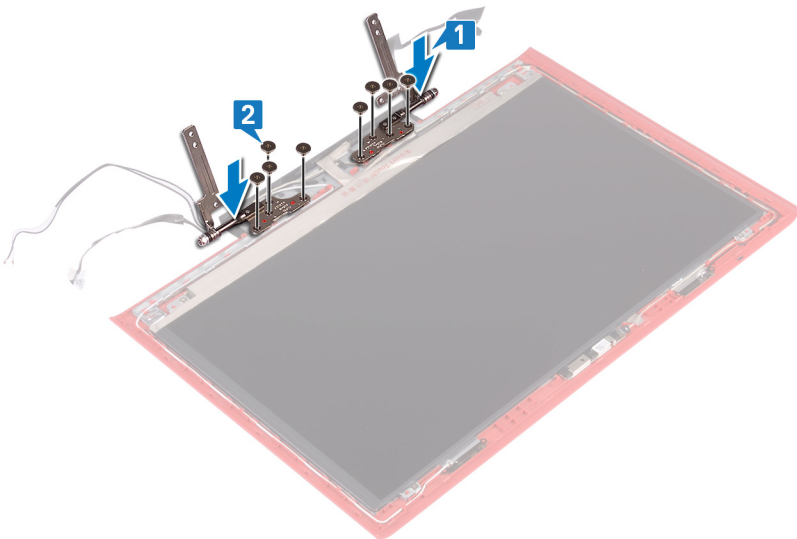

- 3 디스플레이 힌지를 디스플레이 후면 커버에 고정시키는 테이프를 부착합니다.

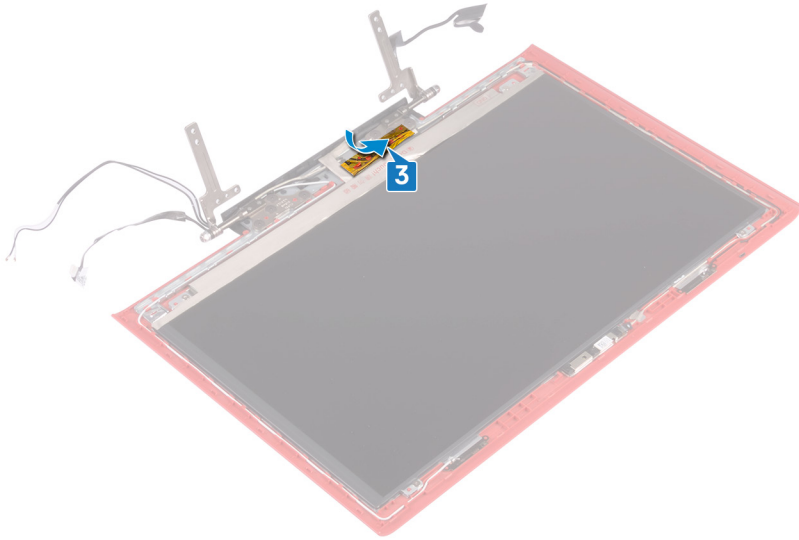

작업후 필수 조건

- 1 디스플레이 베젤을 장착합니다.
- 2 디스플레이 어셈블리를 장착합니다.
- 3 컴퓨터 베이스 장착의 7단계부터 23단계의 절차를 수행합니다.
- 4 무선 카드를 장착합니다.
- 5 후면 덮개를 장착합니다.
- 6 배터리를 장착합니다.
- 7 베이스 덮개를 장착합니다.

디스플레이 패널 분리

△ 경고: 컴퓨터 내부에서 작업하기 전에 컴퓨터와 함께 제공된 안전 정보를 읽어 보고 **컴퓨터 내부 작업을 시작하기 전에**의 단계를 따르십시오. 컴퓨터 내부 작업을 마친 후에 **컴퓨터 내부 작업을 마친 후에**의 지침을 따르십시오. 추가 안전 모범 사례는 **Regulatory Compliance(규정 준수)** 홈페이지(www.dell.com/regulatory_compliance)를 참조하십시오.

주제:

- 필수 구성 요소
- 절차

필수 구성 요소

- 베이스 덮개를 분리합니다.
- 배터리를 분리합니다.
- 후면 덮개를 분리합니다.
- 무선 카드를 분리합니다.
- 컴퓨터 베이스 제거의 1단계부터 17단계를 수행합니다.
- 디스플레이 어셈블리를 분리합니다.
- 디스플레이 베젤을 분리합니다.

절차

- 디스플레이 패널을 디스플레이 후면 덮개에 고정시키는 4개의 나사(M2x2.5)를 분리합니다.
- 디스플레이 패널을 조심스럽게 들어 올려 뒤집습니다.

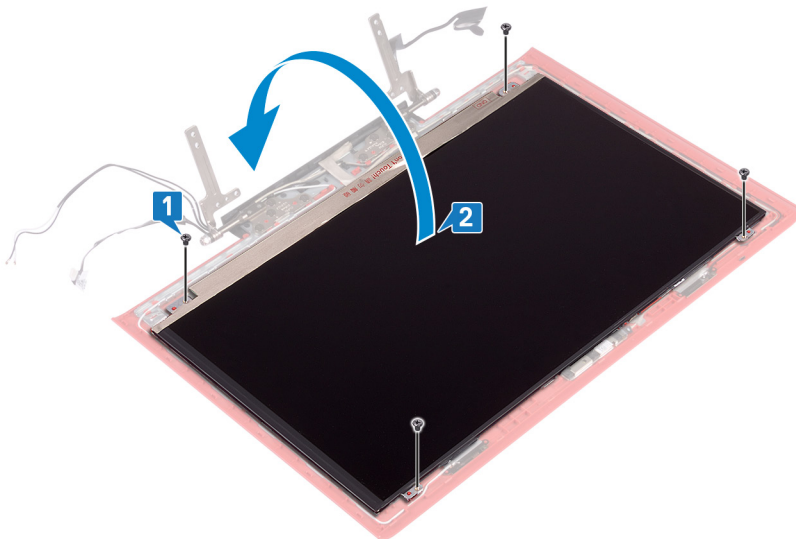

- 디스플레이 케이블을 디스플레이 패널에 고정시키는 테이프를 떼어냅니다.
- 래치를 열고 디스플레이 패널에서 디스플레이 케이블을 분리합니다.
- 디스플레이 패널을 들어 올려 디스플레이 후면 덮개에서 분리합니다.

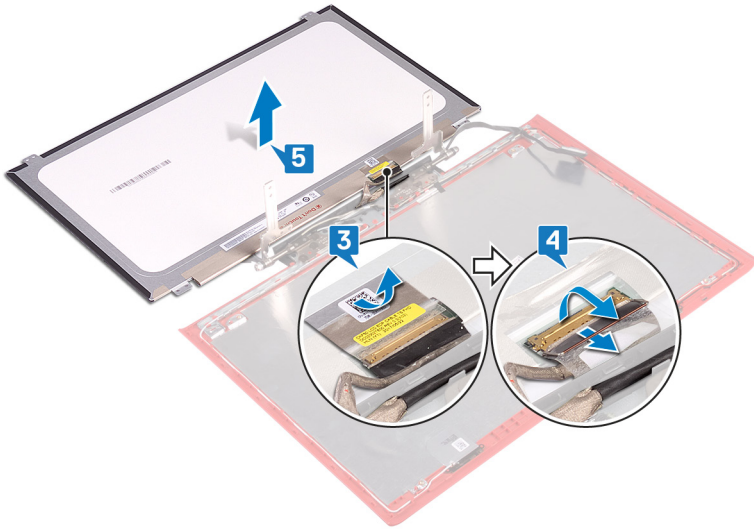

디스플레이 패널 장착

⚠ 경고: 컴퓨터 내부에서 작업하기 전에 컴퓨터와 함께 제공된 안전 정보를 읽어 보고 **컴퓨터 내부 작업을 시작하기 전에**의 단계를 따르십시오. 컴퓨터 내부 작업을 마친 후에 **컴퓨터 내부 작업을 마친 후에**의 지침을 따르십시오. 추가 안전 모범 사례는 **Regulatory Compliance(규정 준수)** 홈페이지(www.dell.com/regulatory_compliance)를 참조하십시오.

주제:

- 절차
- 작업후 필수 조건

절차

- 1 디스플레이 케이블을 디스플레이 패널의 커넥터에 밀어 넣은 후 래치를 눌러 케이블을 고정합니다.
- 2 디스플레이 케이블을 디스플레이 패널에 고정시키는 테이프를 떼어냅니다.

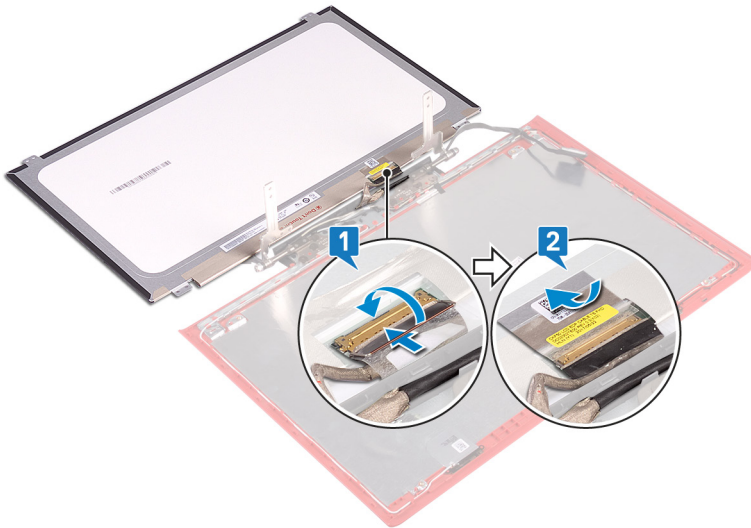

- 3 디스플레이 패널을 뒤집어 디스플레이 후면 덮개 위에 놓습니다.
- 4 디스플레이 패널의 나사 구멍을 디스플레이 후면 덮개의 나사 구멍에 맞춥니다.
- 5 디스플레이 패널을 디스플레이 후면 덮개에 고정시키는 4개의 나사(M2x2.5)를 장착합니다.

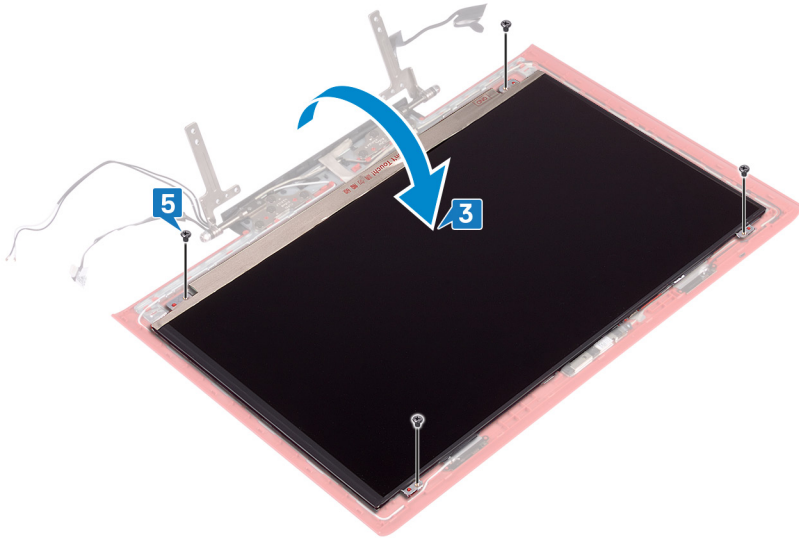

작업후 필수 조건

- 1 디스플레이 베젤을 장착합니다.
- 2 디스플레이 어셈블리를 장착합니다.
- 3 컴퓨터 베이스 장착의 7단계부터 23단계의 절차를 수행합니다.
- 4 무선 카드를 장착합니다.
- 5 후면 덮개를 장착합니다.
- 6 배터리를 장착합니다.
- 7 베이스 덮개를 장착합니다.

디스플레이 케이블 분리

⚠ 경고: 컴퓨터 내부에서 작업하기 전에 컴퓨터와 함께 제공된 안전 정보를 읽어 보고 **컴퓨터 내부 작업을 시작하기 전에**의 단계를 따르십시오. 컴퓨터 내부 작업을 마친 후에 **컴퓨터 내부 작업을 마친 후에**의 지침을 따르십시오. 추가 안전 모범 사례는 **Regulatory Compliance(규정 준수)** 홈페이지(www.dell.com/regulatory_compliance)를 참조하십시오.

주제:

- 필수 구성 요소
- 절차

필수 구성 요소

- 1 베이스 덮개를 분리합니다.
- 2 배터리를 분리합니다.
- 3 후면 덮개를 분리합니다.
- 4 무선 카드를 분리합니다.
- 5 컴퓨터 베이스 제거의 1단계부터 17단계를 수행합니다.
- 6 디스플레이 어셈블리를 분리합니다.
- 7 디스플레이 베젤을 분리합니다.
- 8 디스플레이 패널을 분리합니다.

절차

- 1 안테나 케이블 배선 경로를 기록하고 디스플레이 후면 커버와 안테나 어셈블리의 라우팅 가이드에서 디스플레이 케이블을 제거합니다.
- 2 디스플레이 케이블을 들어 올려 디스플레이 후면 커버 및 안테나 어셈블리에서 분리합니다.

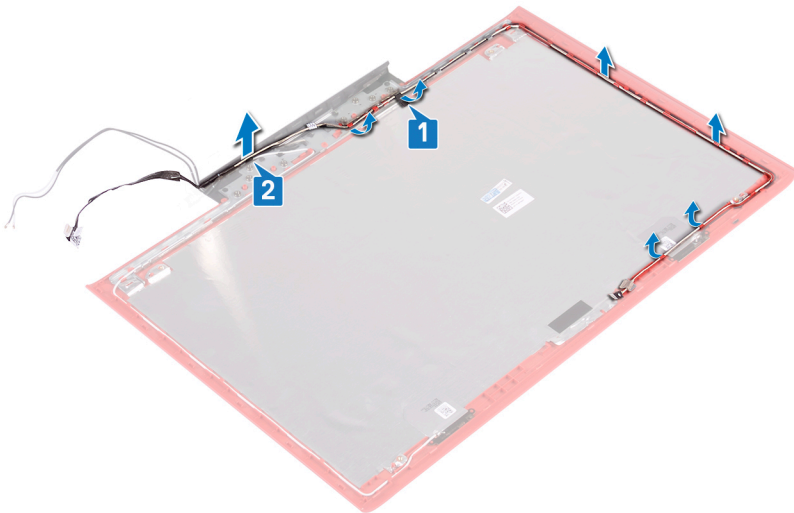

디스플레이 케이블 교체

⚠ 경고: 컴퓨터 내부에서 작업하기 전에 컴퓨터와 함께 제공된 안전 정보를 읽어 보고 **컴퓨터 내부 작업을 시작하기 전에**의 단계를 따르십시오. 컴퓨터 내부 작업을 마친 후에 **컴퓨터 내부 작업을 마친 후에**의 지침을 따르십시오. 추가 안전 모범 사례는 **Regulatory Compliance(규정 준수)** 홈페이지(www.dell.com/regulatory_compliance)를 참조하십시오.

주제:

- 절차
- 작업후 필수 조건

절차

- 1 디스플레이 케이블을 디스플레이 후면 커버 및 안테나 어셈블리에 맞춥니다.
- 2 디스플레이 후면 덮개와 안테나 조립품의 배선 가이드를 통해 디스플레이 케이블을 배선합니다.

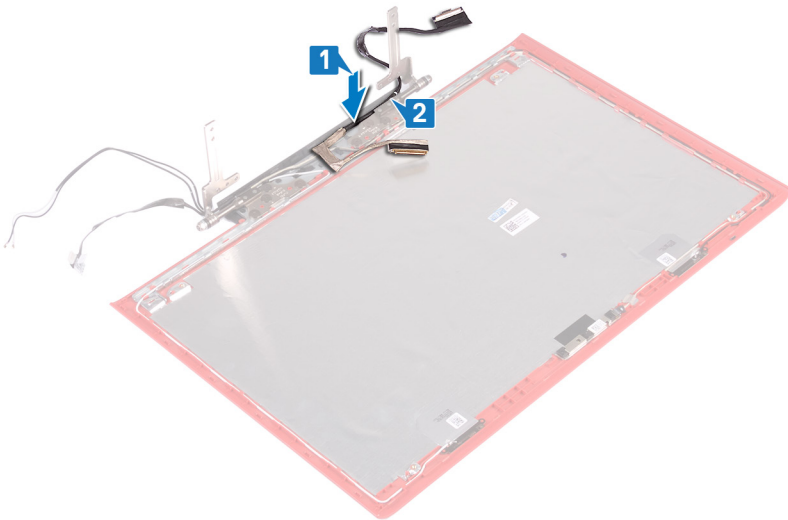

- 3 디스플레이 케이블을 디스플레이 후면 커버와 안테나 어셈블리에 고정하는 테이프를 부착합니다.

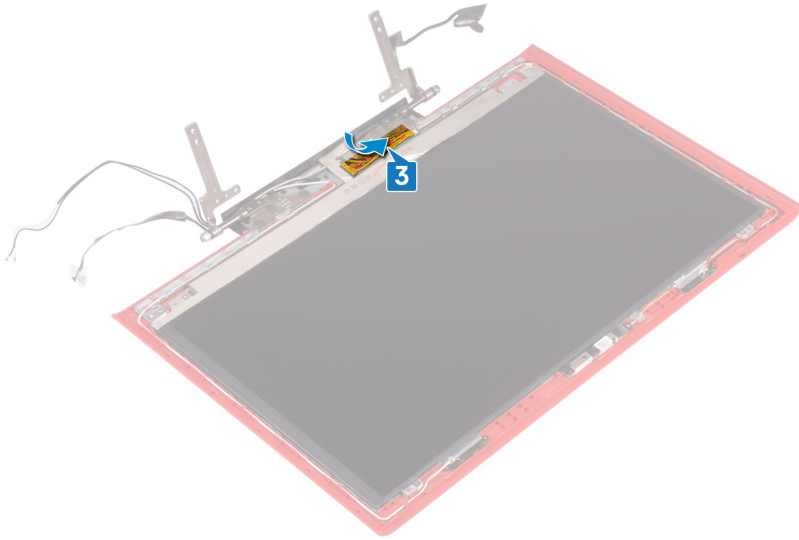

작업후 필수 조건

- 1 디스플레이 패널을 장착합니다.
- 2 디스플레이 베젤을 장착합니다.
- 3 디스플레이 어셈블리를 장착합니다.
- 4 컴퓨터 베이스 장착의 7단계부터 23단계의 절차를 수행합니다.
- 5 무선 카드를 장착합니다.
- 6 후면 덮개를 장착합니다.
- 7 배터리를 장착합니다.
- 8 베이스 덮개를 장착합니다.

카메라 분리

△ 경고: 컴퓨터 내부에서 작업하기 전에 컴퓨터와 함께 제공된 안전 정보를 읽어 보고 **컴퓨터 내부 작업을 시작하기 전에**의 단계를 따르십시오. 컴퓨터 내부 작업을 마친 후에 **컴퓨터 내부 작업을 마친 후에**의 지침을 따르십시오. 추가 안전 모범 사례는 **Regulatory Compliance(규정 준수)** 홈페이지(www.dell.com/regulatory_compliance)를 참조하십시오.

주제:

- 필수 구성 요소
- 절차

필수 구성 요소

- 베이스 덮개를 분리합니다.
- 배터리를 분리합니다.
- 후면 덮개를 분리합니다.
- 무선 카드를 분리합니다.
- 컴퓨터 베이스 제거의 1단계부터 17단계를 수행합니다.
- 디스플레이 어셈블리를 분리합니다.
- 디스플레이 베젤을 분리합니다.
- 디스플레이 패널을 분리합니다.

절차

- 플라스틱 스크라이브를 사용하여 디스플레이 후면 덮개 및 안테나 조립품에서 조심스럽게 카메라를 들어 올립니다.
- 래치를 열고 카메라에서 카메라 케이블을 분리합니다.
- 디스플레이 후면 커버 및 안테나 어셈블리에서 카메라를 떼어냅니다.

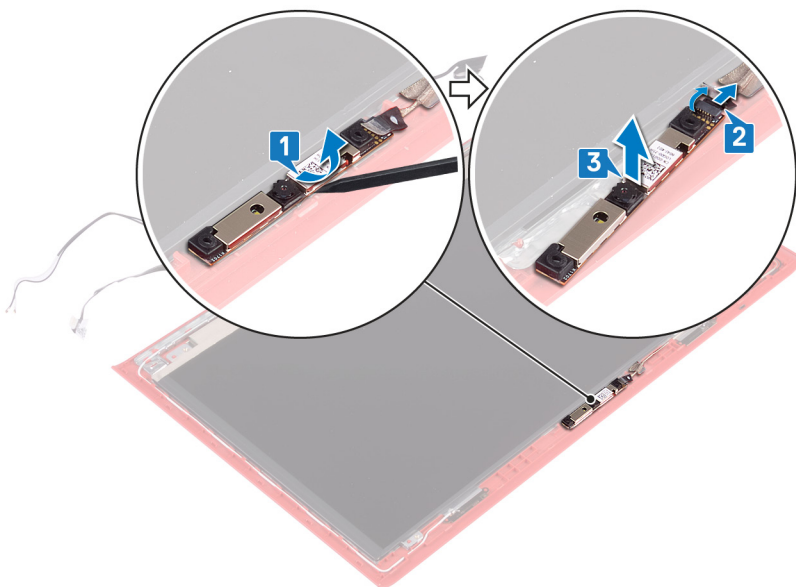

카메라 장착

⚠ 경고: 컴퓨터 내부에서 작업하기 전에 컴퓨터와 함께 제공된 안전 정보를 읽어 보고 **컴퓨터 내부 작업을 시작하기 전에**의 단계를 따르십시오. 컴퓨터 내부 작업을 마친 후에 **컴퓨터 내부 작업을 마친 후에**의 지침을 따르십시오. 추가 안전 모범 사례는 **Regulatory Compliance(규정 준수)** 홈페이지(www.dell.com/regulatory_compliance)를 참조하십시오.

주제:

- 절차
- 작업후 필수 조건

절차

- 1 카메라를 디스플레이 후면 커버 및 안테나 어셈블리의 정렬 포스트에 맞추고 카메라를 제자리에 부착합니다.
- 2 카메라 케이블을 카메라에 연결하고 래치를 닫아 케이블을 고정합니다.

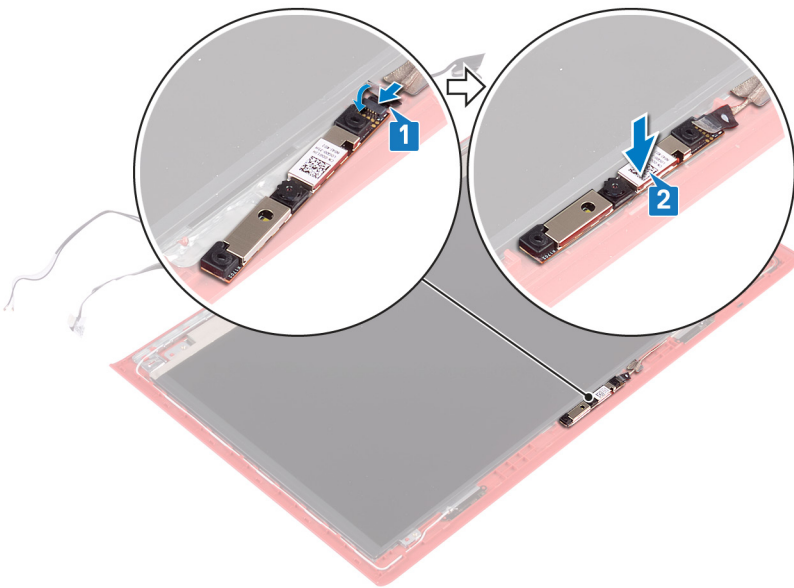

작업후 필수 조건

- 1 디스플레이 패널을 장착합니다.
- 2 디스플레이 베젤을 장착합니다.
- 3 디스플레이 어셈블리를 장착합니다.
- 4 컴퓨터 베이스 장착의 7단계부터 23단계의 절차를 수행합니다.
- 5 무선 카드를 장착합니다.
- 6 후면 덮개를 장착합니다.
- 7 배터리를 장착합니다.
- 8 베이스 덮개를 장착합니다.

디스플레이 후면 덮개 및 안테나 조립품 분리

⚠ 경고: 컴퓨터 내부에서 작업하기 전에 컴퓨터와 함께 제공된 안전 정보를 읽어 보고 **컴퓨터 내부 작업을 시작하기 전에**의 단계를 따르십시오. 컴퓨터 내부 작업을 마친 후에 **컴퓨터 내부 작업을 마친 후에**의 지침을 따르십시오. 추가 안전 모범 사례는 **Regulatory Compliance(규정 준수)** 홈페이지(www.dell.com/regulatory_compliance)를 참조하십시오.

주제:

- 필수 구성 요소
- 절차

필수 구성 요소

- 1 베이스 덮개를 분리합니다.
- 2 배터리를 분리합니다.
- 3 무선 카드를 분리합니다.
- 4 후면 덮개를 분리합니다.
- 5 컴퓨터 베이스 제거의 1단계부터 17단계를 수행합니다.
- 6 디스플레이 어셈블리를 분리합니다.
- 7 디스플레이 베젤을 분리합니다.
- 8 디스플레이 힌지를 분리합니다.
- 9 디스플레이 패널을 분리합니다.
- 10 디스플레이 케이블을 분리합니다.
- 11 카메라를 분리합니다.

절차

- 1 카메라 케이블을 디스플레이 후면 덮개와 안테나 조립품에 고정하는 테이프를 떼어냅니다.
- 2 카메라 케이블 배선 경로를 기록하고 디스플레이 후면 커버와 안테나 어셈블리의 라우팅 가이드에서 카메라 케이블을 제거합니다.

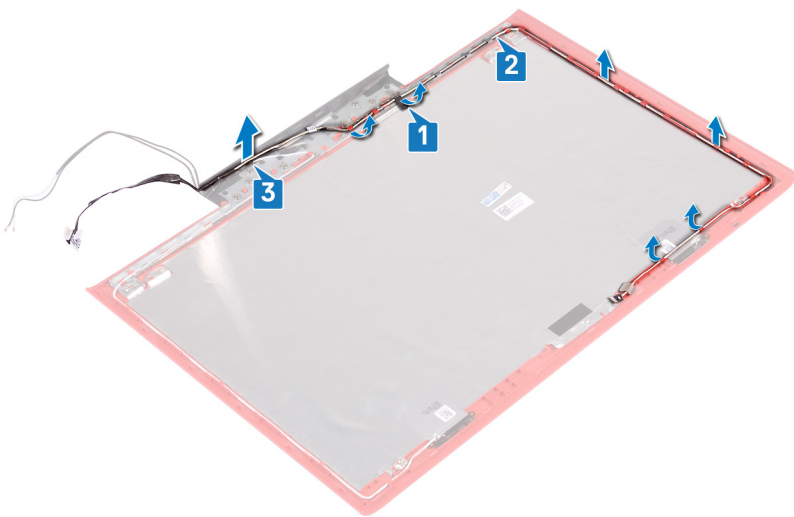

3. 상기 단계를 모두 수행하고 나면 디스플레이 후면 덮개와 안테나 조립품이 남습니다.



디스플레이 후면 덮개 및 안테나 조립품 교체

△ 경고: 컴퓨터 내부에서 작업하기 전에 컴퓨터와 함께 제공된 안전 정보를 읽어 보고 컴퓨터 내부 작업을 시작하기 전에의 단계를 따르십시오. 컴퓨터 내부 작업을 마친 후에 컴퓨터 내부 작업을 마친 후의 지침을 따르십시오. 추가 안전 모범 사례는 Regulatory Compliance(규정 준수) 홈페이지(www.dell.com/regulatory_compliance)를 참조하십시오.

주제:

- 절차
- 작업후 필수 조건

절차

- 1 디스플레이 후면 덮개와 안테나 조립품의 배선 가이드를 통해 카메라 케이블을 배선합니다.
- 2 카메라 케이블을 디스플레이 후면 커버와 안테나 어셈블리에 고정하는 테이프를 부착합니다.

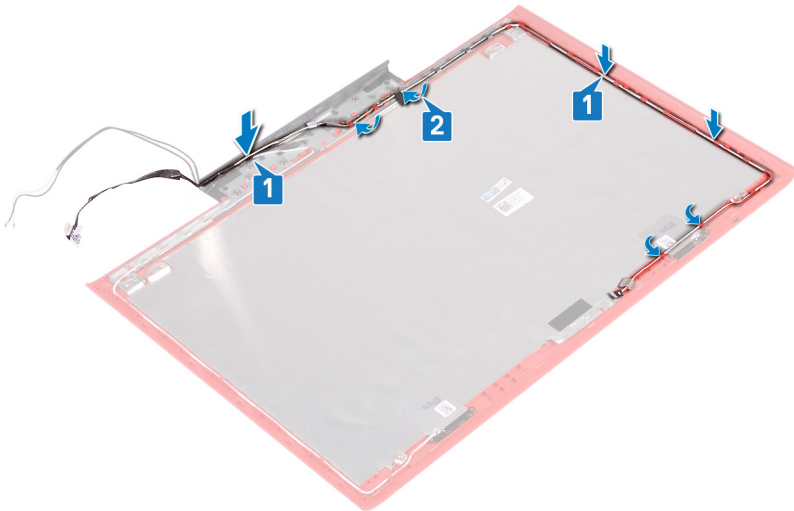

작업후 필수 조건

- 1 카메라를 장착합니다.
- 2 디스플레이 케이블을 장착합니다.
- 3 디스플레이 패널을 장착합니다.
- 4 디스플레이 힌지를 장착합니다.
- 5 디스플레이 베젤을 장착합니다.
- 6 디스플레이 어셈블리를 장착합니다.
- 7 컴퓨터 베이스 장착의 7단계부터 23단계의 절차를 수행합니다.
- 8 후면 덮개를 장착합니다.
- 9 무선 카드를 장착합니다.
- 10 배터리를 장착합니다.
- 11 베이스 덮개를 장착합니다.

드라이버 다운로드

오디오 드라이버 다운로드

- 1 컴퓨터를 켭니다.
- 2 www.dell.com/support로 이동합니다.
- 3 컴퓨터의 서비스 태그를 입력한 후 **Submit(제출)**을 클릭합니다.
 - ① **노트:** 서비스 태그가 없는 경우 자동 감지 기능을 사용하거나 수동으로 컴퓨터 모델을 찾습니다.
- 4 **Drivers & Downloads(드라이버 및 다운로드)**를 클릭합니다.
- 5 **Detect Drivers(드라이버 감지)** 버튼을 클릭합니다.
- 6 **SupportAssist**를 사용하려면 약관을 검토하고 동의한 다음, **Continue(계속)**를 클릭합니다.
- 7 필요한 경우 컴퓨터에서 **SupportAssist**를 다운로드한 후 설치합니다.
 - ① **노트:** 브라우저별 지침은 화면에 나타나는 지침을 검토합니다.
- 8 **View Drivers for My System(내 시스템의 드라이버 보기)**을 클릭합니다.
- 9 **Download and Install(다운로드 및 설치)**을 클릭하여 컴퓨터에 대해 감지된 모든 드라이버 업데이트를 다운로드하고 설치합니다.
- 10 파일을 저장할 위치를 선택합니다.
- 11 메시지가 표시되면, **User Account Control(사용자 계정 제어)**의 요청을 승인하여 시스템을 변경합니다.
- 12 애플리케이션이 식별된 모든 드라이버 및 업데이트를 설치합니다.
 - ① **노트:** 일부 파일은 자동으로 설치할 수 없습니다. 설치 요약을 검토하여 수동 설치가 필요한지 식별합니다.
- 13 수동 다운로드 및 설치의 경우 **Category(범주)**를 클릭합니다.
- 14 드롭다운 목록에서 **Audio(오디오)**를 클릭합니다.
- 15 **Download(다운로드)**를 클릭하고 컴퓨터의 오디오 드라이버를 다운로드합니다.
- 16 다운로드가 완료된 후 오디오 드라이버 파일을 저장한 폴더로 이동합니다.
- 17 오디오 드라이버 파일 아이콘을 두 번 클릭하고 화면의 지침에 따라 드라이버를 설치합니다.

표 3. 설치 전과 후의 오디오 컨트롤러

설치 전	설치 후
<ul style="list-style-type: none"> Sound, video and game controllers <ul style="list-style-type: none"> Audio Device on High Definition Audio Bus NVIDIA Virtual Audio Device (Wave Extensible) (WDM) Realtek Audio 	<ul style="list-style-type: none"> Sound, video and game controllers <ul style="list-style-type: none"> Intel(R) Display Audio NVIDIA Virtual Audio Device (Wave Extensible) (WDM) Realtek Audio

그래픽 드라이버 다운로드

- 1 컴퓨터를 켭니다.
- 2 www.dell.com/support로 이동합니다.
- 3 컴퓨터의 서비스 태그를 입력한 후 **Submit(제출)**을 클릭합니다.
 - ① **노트:** 서비스 태그가 없는 경우 자동 감지 기능을 사용하거나 수동으로 컴퓨터 모델을 찾습니다.
- 4 **Drivers & Downloads(드라이버 및 다운로드)**를 클릭합니다.
- 5 **Detect Drivers(드라이버 감지)** 버튼을 클릭합니다.

- 6 **SupportAssist**를 사용하려면 약관을 검토하고 동의한 다음, **Continue(계속)**를 클릭합니다.
- 7 필요한 경우 컴퓨터에서 **SupportAssist**를 다운로드한 후 설치합니다.
- ① **노트:** 브라우저별 지침은 화면에 나타나는 지침을 검토합니다.
- 8 **View Drivers for My System(내 시스템의 드라이버 보기)**을 클릭합니다.
- 9 **Download and Install(다운로드 및 설치)**을 클릭하여 컴퓨터에 대해 감지된 모든 드라이버 업데이트를 다운로드하고 설치합니다.
- 10 파일을 저장할 위치를 선택합니다.
- 11 메시지가 표시되면, **User Account Control(사용자 계정 제어)**의 요청을 승인하여 시스템을 변경합니다.
- 12 애플리케이션이 식별된 모든 드라이버 및 업데이트를 설치합니다.

① **노트:** 일부 파일은 자동으로 설치할 수 없습니다. 설치 요약 검토하여 수동 설치가 필요한지 식별합니다.

- 13 수동 다운로드 및 설치의 경우 **Category(범주)**를 클릭합니다.
- 14 드롭다운 목록에서 **Video(비디오)**를 클릭합니다.
- 15 **Download(다운로드)**를 클릭하고 컴퓨터의 그래픽 드라이버를 다운로드합니다.
- 16 다운로드가 완료된 후 그래픽 드라이버 파일을 저장한 폴더로 이동합니다.
- 17 그래픽 드라이버 파일 아이콘을 두 번 클릭하고 화면의 지침에 따라 드라이버를 설치합니다.

표 4. 설치 전과 후의 디스플레이 어댑터

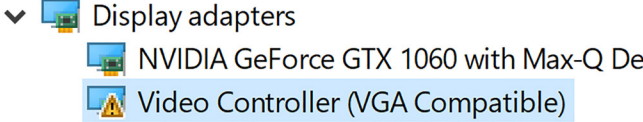
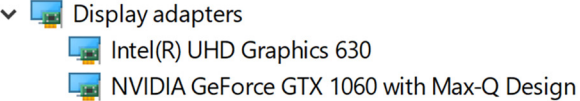
설치 전	설치 후
	

USB 드라이버 다운로드

- 1 컴퓨터를 켭니다.
- 2 www.dell.com/support로 이동합니다.
- 3 컴퓨터의 서비스 태그를 입력한 후 **Submit(제출)**을 클릭합니다.
- ① **노트:** 서비스 태그가 없는 경우 자동 감지 기능을 사용하거나 수동으로 컴퓨터 모델을 찾습니다.
- 4 **Drivers & Downloads(드라이버 및 다운로드)**를 클릭합니다.
- 5 **Detect Drivers(드라이버 감지)** 버튼을 클릭합니다.
- 6 **SupportAssist**를 사용하려면 약관을 검토하고 동의한 다음, **Continue(계속)**를 클릭합니다.
- 7 필요한 경우 컴퓨터에서 **SupportAssist**를 다운로드한 후 설치합니다.
- ① **노트:** 브라우저별 지침은 화면에 나타나는 지침을 검토합니다.
- 8 **View Drivers for My System(내 시스템의 드라이버 보기)**을 클릭합니다.
- 9 **Download and Install(다운로드 및 설치)**을 클릭하여 컴퓨터에 대해 감지된 모든 드라이버 업데이트를 다운로드하고 설치합니다.
- 10 파일을 저장할 위치를 선택합니다.
- 11 메시지가 표시되면, **User Account Control(사용자 계정 제어)**의 요청을 승인하여 시스템을 변경합니다.
- 12 애플리케이션이 식별된 모든 드라이버 및 업데이트를 설치합니다.

① **노트:** 일부 파일은 자동으로 설치할 수 없습니다. 설치 요약 검토하여 수동 설치가 필요한지 식별합니다.

- 13 수동 다운로드 및 설치의 경우 **Category(범주)**를 클릭합니다.
- 14 드롭다운 목록에서 **Chipset(칩셋)**을 클릭합니다.
- 15 **Download(다운로드)**를 클릭하여 컴퓨터에 USB 드라이버를 다운로드합니다.
- 16 다운로드가 완료된 후 USB 드라이버 파일을 저장한 폴더로 이동합니다.
- 17 USB 드라이버 파일 아이콘을 두 번 클릭하고 화면의 지침에 따라 드라이버를 설치합니다.

칩셋 드라이버 다운로드

- 1 컴퓨터를 켭니다.
- 2 www.dell.com/support로 이동합니다.
- 3 컴퓨터의 서비스 태그를 입력한 후 **Submit(제출)**을 클릭합니다.
① | 노트: 서비스 태그가 없는 경우 자동 감지 기능을 사용하거나 수동으로 컴퓨터 모델을 찾습니다.
- 4 **Drivers & Downloads(드라이버 및 다운로드)**를 클릭합니다.
- 5 **Detect Drivers(드라이버 감지)** 버튼을 클릭합니다.
- 6 **SupportAssist**를 사용하려면 약관을 검토하고 동의한 다음, **Continue(계속)**를 클릭합니다.
- 7 필요한 경우 컴퓨터에서 **SupportAssist**를 다운로드한 후 설치합니다.
① | 노트: 브라우저별 지침은 화면에 나타나는 지침을 검토합니다.
- 8 **View Drivers for My System(내 시스템의 드라이버 보기)**을 클릭합니다.
- 9 **Download and Install(다운로드 및 설치)**을 클릭하여 컴퓨터에 대해 감지된 모든 드라이버 업데이트를 다운로드하고 설치합니다.
- 10 파일을 저장할 위치를 선택합니다.
- 11 메시지가 표시되면, **User Account Control(사용자 계정 제어)**의 요청을 승인하여 시스템을 변경합니다.
- 12 애플리케이션이 식별된 모든 드라이버 및 업데이트를 설치합니다.
① | 노트: 일부 파일은 자동으로 설치할 수 없습니다. 설치 요약을 검토하여 수동 설치가 필요한지 식별합니다.
- 13 수동 다운로드 및 설치의 경우 **Category(범주)**를 클릭합니다.
- 14 드롭다운 목록에서 **Chipset(칩셋)**을 클릭합니다.
- 15 **Download(다운로드)**를 클릭하고 컴퓨터의 적절한 칩셋 드라이버를 다운로드합니다.
- 16 다운로드가 완료된 후 칩셋 드라이버 파일을 저장한 폴더로 이동합니다.
- 17 칩셋 드라이버 파일 아이콘을 두 번 클릭하고 화면의 지침에 따라 드라이버를 설치합니다.

네트워크 드라이버 다운로드

- 1 컴퓨터를 켭니다.
- 2 www.dell.com/support로 이동합니다.
- 3 컴퓨터의 서비스 태그를 입력한 후 **Submit(제출)**을 클릭합니다.
① | 노트: 서비스 태그가 없는 경우 자동 감지 기능을 사용하거나 수동으로 컴퓨터 모델을 찾습니다.
- 4 **Drivers & Downloads(드라이버 및 다운로드)**를 클릭합니다.
- 5 **Detect Drivers(드라이버 감지)** 버튼을 클릭합니다.
- 6 **SupportAssist**를 사용하려면 약관을 검토하고 동의한 다음, **Continue(계속)**를 클릭합니다.
- 7 필요한 경우 컴퓨터에서 **SupportAssist**를 다운로드한 후 설치합니다.
① | 노트: 브라우저별 지침은 화면에 나타나는 지침을 검토합니다.
- 8 **View Drivers for My System(내 시스템의 드라이버 보기)**을 클릭합니다.
- 9 **Download and Install(다운로드 및 설치)**을 클릭하여 컴퓨터에 대해 감지된 모든 드라이버 업데이트를 다운로드하고 설치합니다.
- 10 파일을 저장할 위치를 선택합니다.
- 11 메시지가 표시되면, **User Account Control(사용자 계정 제어)**의 요청을 승인하여 시스템을 변경합니다.
- 12 애플리케이션이 식별된 모든 드라이버 및 업데이트를 설치합니다.
① | 노트: 일부 파일은 자동으로 설치할 수 없습니다. 설치 요약을 검토하여 수동 설치가 필요한지 식별합니다.
- 13 수동 다운로드 및 설치의 경우 **Category(범주)**를 클릭합니다.
- 14 드롭다운 목록에서 **Network(네트워크)**를 클릭합니다.
- 15 **Download(다운로드)**를 클릭하고 컴퓨터의 네트워크 드라이버를 다운로드합니다.
- 16 다운로드가 완료된 후 파일을 저장하고, 네트워크 드라이버 파일을 저장한 폴더로 이동합니다.
- 17 네트워크 드라이버 파일 아이콘을 두 번 클릭하고 화면의 지침을 따릅니다.

미디어 카드 리더기 드라이버 다운로드

- 1 컴퓨터를 켭니다.
- 2 www.dell.com/support로 이동합니다.
- 3 **Product support(제품 지원)**을 클릭해 제품의 서비스 태그를 입력한 후 **Submit(제출)**을 클릭합니다.
① **노트:** 서비스 태그가 없는 경우 수동으로 자동 검색 기능을 사용하여 컴퓨터 모델을 찾습니다.
- 4 **Drivers & Downloads(드라이버 및 다운로드) > Find it myself(직접 찾기)**를 클릭합니다.
- 5 페이지를 아래로 스크롤하여 **Chipset(칩셋)**을 확장합니다.
- 6 **Download(다운로드)**를 클릭하여 컴퓨터의 미디어 카드 리더기 드라이버를 다운로드합니다.
- 7 다운로드가 완료된 후 카드 리더기 드라이버 파일을 저장한 폴더로 이동합니다.
- 8 카드 리더기 드라이버 파일 아이콘을 두 번 클릭하고 화면의 지침을 따릅니다.

시스템 설정

① **노트:** 컴퓨터 및 설치된 장치에 따라 이 섹션에 나열된 항목이 표시될 수도 있고 표시되지 않을 수도 있습니다.

주제:

- 부팅 순서
- 탐색 키
- BIOS 개요
- BIOS 설정 프로그램 시작하기
- 시스템 설치 옵션

부팅 순서

부팅 순서를 사용하여 시스템 설치가 정의하는 부팅 장치 순서를 생략하고 직접 특정 장치(예: 광학 드라이브 또는 하드 드라이브)로 부팅할 수 있습니다. 전원 켜기 자체 테스트(POST) 중에 Dell 로고가 나타나면 다음 작업을 수행할 수 있습니다.

- F2 키를 눌러 시스템 설정에 액세스
- F12 키를 눌러 1회 부팅 메뉴 실행

부팅할 수 있는 장치가 진단 옵션과 함께 원타임 부팅 메뉴에 표시됩니다. 부팅 메뉴 옵션은 다음과 같습니다:

- 이동식 드라이브(사용 가능한 경우)
- STXXXX 드라이브

① **노트:** XXX는 SATA 드라이브 번호를 표시합니다.

- 광학 드라이브(사용 가능한 경우)
- SATA 하드 드라이브(사용 가능한 경우)
- 진단

① **노트:** 진단을 선택하면, ePSA 진단 화면이 표시됩니다.

시스템 설정에 액세스 하기 위한 옵션도 부팅 시퀀스 화면에 표시됩니다.

탐색 키

① **노트:** 대부분의 변경한 시스템 설정 옵션과 변경 사항은 기록되지만, 시스템을 다시 시작하기 전까지는 적용되지 않습니다.

키	탐색
위쪽 화살표	이전 필드로 이동합니다.
아래쪽 화살표	다음 필드로 이동합니다.
Enter	선택한 필드에서 값을 선택하거나(해당하는 경우) 필드의 링크로 이동합니다.
스페이스바	드롭다운 목록을 확장 또는 축소합니다(해당하는 경우).
탭	다음 작업 영역으로 이동합니다.

① **노트:** 표준 그래픽 브라우저에만 해당됩니다.

키 탐색

에스컬레이션 주 화면이 보일 때까지 이전 페이지로 이동합니다. 주 화면에서 Esc 키를 누르면 저장하지 않은 변경 사항을 저장하라는 메시지가 표시되고 시스템을 다시 시작합니다.

BIOS 개요

△ **주의:** 컴퓨터 전문가가 아닌 경우 BIOS 설정 프로그램의 설정을 변경하지 마십시오. 설정을 변경할 경우, 컴퓨터가 제대로 작동하지 않을 수 있습니다.

① **노트:** BIOS 설정 프로그램을 변경하기 전에 나중에 참조할 수 있도록 BIOS 설정 프로그램 화면 정보를 기록해 두는 것이 좋습니다.

BIOS 설정 프로그램을 사용하여 다음과 같은 작업을 수행합니다.

- 해당 컴퓨터에 설치된 하드웨어 정보 찾기(예: RAM 크기, 하드 드라이브 크기 등)
- 시스템 구성 정보를 변경합니다
- 사용자 선택 가능한 옵션 설정 또는 변경(예: 사용자 암호, 설치된 하드 드라이브 유형, 기본 장치 사용 또는 사용 안 함 등)

BIOS 설정 프로그램 시작하기

- 1 컴퓨터를 켜거나 다시 시작합니다.
- 2 POST 중에 DELL 로고가 표시되면 F2 프롬프트가 표시되는 즉시 F2 키를 누릅니다.

① **노트:** F2 프롬프트는 키보드가 초기화되었다는 것을 나타냅니다. 이 프롬프트는 잠깐만 나타나므로, 표시되는지 잘 살폈다가 F2키를 누릅니다. F2 프롬프트가 나타나기 전에 F2 키를 누르면 이 키 입력이 손실됩니다. 시간이 초과되어 운영 체제 로고가 나타나면 바탕화면이 표시될 때까지 기다린 다음 컴퓨터를 끄고 다시 시도합니다.

BIOS 설치 프로그램에서 USB 활성화 또는 비활성화

- 1 컴퓨터를 켜거나 다시 시작합니다.
- 2 화면에 DELL 로고가 표시되면 F2 키를 눌러 BIOS 설치 프로그램을 시작합니다.
BIOS 설치 프로그램이 화면에 표시됩니다.
- 3 왼쪽 창에서 **Settings(설정) > System Configuration(시스템 구성) > USB Configuration(USB 구성)**을 선택합니다.
USB 구성이 오른쪽 창에 표시됩니다.
- 4 **Enable External USB Port(외부 USB 포트 활성화)** 확인란을 선택하거나 해제하여 활성화하거나 비활성화합니다.
- 5 BIOS 설치 프로그램 설정을 저장하고 종료합니다.

BIOS 설치 프로그램에서 하드 드라이브 식별

- 1 컴퓨터를 켜거나 다시 시작합니다.
- 2 화면에 DELL 로고가 표시되면 F2 키를 눌러 BIOS 설치 프로그램을 시작합니다.
General(일반) 그룹의 **System Information(시스템 정보)** 아래에 하드 드라이브 목록이 표시됩니다.

BIOS 설치 프로그램에서 시스템 메모리 확인

- 1 컴퓨터를 켜거나 다시 시작합니다.
- 2 화면에 DELL 로고가 표시되면 F2 키를 눌러 BIOS 설치 프로그램을 시작합니다.
- 3 왼쪽 창에서 **Settings(설정) > General(일반) > System Information(시스템 정보)**을 선택합니다.
메모리 정보가 오른쪽 창에 표시됩니다.

시스템 설치 옵션

① **노트:** 컴퓨터와 설치된 장치에 따라 이 섹션에 나열된 항목이 표시될 수도 있고, 표시되지 않을 수도 있습니다.

표 5. 시스템 설치 옵션- 시스템 정보 메뉴

일반-시스템 정보

시스템 정보

BIOS Version	BIOS 버전 번호를 표시합니다.
Service Tag	컴퓨터의 서비스 태그를 표시합니다.
Asset Tag	컴퓨터의 자산 태그를 표시합니다.
오너십 태그	컴퓨터의 소유자 자산 태그를 표시합니다.
Manufacture Date	컴퓨터의 제조 날짜를 표시합니다.
Ownership Date	컴퓨터의 소유 날짜를 표시합니다.
Express Service Code	특급 서비스 코드를 표시합니다.

메모리 정보

Memory Installed	설치된 총 컴퓨터 메모리를 표시합니다.
Memory Available	사용 가능한 총 컴퓨터 메모리를 표시합니다.
Memory Speed	메모리 속도를 표시합니다.
Memory Channel Mode	단일 모드 또는 이중 채널 모드를 표시합니다.
Memory Technology	메모리의 사용된 기술을 표시합니다.
DIMM A Size	DIMM A 메모리 크기를 표시합니다.
DIMM B size	DIMM B 메모리 크기를 표시합니다.

프로세서 정보

프로세서 유형	프로세서 유형을 표시합니다.
Core Count	프로세서의 코어 수를 표시합니다.
Processor ID	프로세서 확인 코드를 표시합니다.
Current Clock Speed	프로세서의 현재 클럭 속도를 표시합니다.
Minimum Clock Speed	프로세서의 최소 클럭 속도를 표시합니다.
Maximum Clock Speed	프로세서의 최대 클럭 속도를 표시합니다.
Processor L2 Cache	프로세서 L2 캐시 크기를 표시합니다.
Processor L3 Cache	프로세서 L3 캐시 크기를 표시합니다.
HT Capable	프로세서가 하이퍼스레드(HT)가 가능한지 여부를 표시합니다.
64-Bit Technology	64비트 기술을 사용하는지 여부를 표시합니다.

장치 정보

SATA-0	컴퓨터의 SATA-0 장치 정보를 표시합니다.
SATA-2	컴퓨터의 SATA-2 장치 정보를 표시합니다.
M.2 PCIe SSD-0	컴퓨터의 M.2 PCIe SSD 정보를 표시합니다.
비디오 컨트롤러	컴퓨터의 비디오 컨트롤러 유형을 표시합니다.
dGPU Video Controller	컴퓨터의 개별형 그래픽 정보가 표시됩니다.
Video BIOS Version	컴퓨터의 비디오 BIOS 버전을 표시합니다.

일반-시스템 정보

비디오 메모리	컴퓨터의 비디오 메모리 정보를 표시합니다.
Panel Type	컴퓨터의 패널 유형을 표시합니다.
Native Resolution	컴퓨터의 기본 해상도를 표시합니다.
Audio Controller	컴퓨터의 오디오 컨트롤러 정보를 표시합니다.
Wi-Fi Device	컴퓨터의 무선 장치 정보를 표시합니다.
Bluetooth Device	컴퓨터의 Bluetooth 장치 정보를 표시합니다.
Battery Information	배터리 상태를 표시합니다.
Boot Sequence	
Boot Sequence	부팅 순서를 표시합니다.
Boot List Option	사용 가능한 부팅 옵션을 표시합니다.
Advanced Boot Options	
Enable Legacy Option ROMs	레거시 옵션 ROM을 활성화하거나 비활성화합니다.
Enable UEFI Network Stack	UEFI 네트워크 스택을 활성화하거나 비활성화합니다.
UEFI 부팅 경로 보안	F12 부팅 메뉴에서 UEFI 부팅 경로를 부팅할 때 시스템에서 사용자에게 관리자 암호를 입력하라는 메시지 표시를 활성화 또는 비활성화합니다.
Date/Time	현재 날짜를 MM/DD/YY 형식으로 표시하고 현재 시간을 HH:MM:SS AM/PM 형식으로 표시합니다.

표 6. 시스템 설치 옵션—시스템 구성 메뉴

시스템 구성

SATA Operation	내장형 SATA 하드 드라이브 컨트롤러의 작동 모드를 구성합니다.
드라이브	보드의 다양한 드라이브를 활성화하거나 비활성화합니다.
SMART Reporting	시스템 시작 중에 SMART 보고를 활성화 또는 비활성화합니다.
USB Configuration	
Enable Boot Support	USB 대용량 저장 장치(예: 외부 하드 드라이브, 광학 드라이브 및 USB 드라이브)에서의 부팅을 활성화 또는 비활성화합니다.
Enable External USB Port	외부 USB 포트에 연결된 USB 대용량 스토리지 장치에서의 부팅을 활성화 또는 비활성화합니다.
USB PowerShare	USB PowerShare 포트를 통한 외부 장치 충전을 활성화 또는 비활성화합니다.
오디오	내장형 오디오 컨트롤러를 활성화 또는 비활성화합니다.
Keyboard Illumination	키보드 조명 기능의 작동 모드를 구성합니다.
Keyboard Backlight with AC	키보드 백라이트를 활성화 또는 비활성화합니다.
Miscellaneous Devices	다양한 온보드 장치를 활성화 또는 비활성화할 수 있습니다.
Enable Camera	카메라를 활성화 또는 비활성화합니다.
Enable Secure Digital (SD) Card	SD 카드 사용을 활성화 또는 비활성화합니다.

표 7. 시스템 설치 옵션—비디오 메뉴

비디오

LCD Brightness	배터리 및 AC 전원과 별개로 패널 밝기를 설정합니다.
----------------	--------------------------------

표 8. 시스템 설치 옵션—보안 메뉴

보안	
Strong Password	강력한 암호 사용을 활성화 또는 비활성화합니다.
Password Configuration	관리자 암호 및 시스템 암호에 허용되는 최소 및 최대 문자 수를 제어합니다.
Password Bypass	시스템을 다시 시작하는 동안 시스템(부팅) 암호와 내장형 HDD 암호를 생략할 수 있습니다.
Password Change	관리자 암호가 설정되어 있을 때 시스템 및 하드 디스크 암호에 대한 변경 내용을 활성화 또는 비활성화합니다.
Non-Admin Setup Changes	관리자 암호가 설정되어 있을 때 설정 옵션에 대한 변경 내용이 허용되는지 여부를 결정합니다.
UEFI Capsule Firmware Updates	UEFI 캡슐 업데이트 패키지를 통한 BIOS 업데이트를 활성화 또는 비활성화합니다.
PTT Security	운영 체제 PTT(플랫폼 보안 기술) 표시를 활성화 또는 비활성화합니다.
Computrace(R)	Absolute Software에서 제공하는 선택적 Computrace(R) 서비스의 BIOS 모듈 인터페이스를 활성화 또는 비활성화합니다.
CPU XD Support	프로세서의 실행 불능 모드를 활성화 또는 비활성화합니다.
Admin Setup Lockout	관리자 암호가 설정되어 있을 때 사용자가 Setup(설정)에 들어가지 못하도록 차단할 수 있습니다.

표 9. 시스템 설치 옵션—보안 부팅 메뉴

보안 부팅	
Secure Boot Enable	보안 부팅 기능을 활성화 또는 비활성화합니다.
Expert Key Management	
Expert Key Management	전문 키 관리 기능을 활성화 또는 비활성화합니다.
Custom Mode Key Management	전문 키 관리에 대한 사용자 지정 값을 선택합니다.

표 10. 시스템 설치 옵션—Intel 소프트웨어 가드 확장 메뉴

Intel 소프트웨어 가드 확장	
Intel SGX Enable	Intel 소프트웨어 가드 확장자를 활성화 또는 비활성화합니다.
Enclave Memory Size	Intel 소프트웨어 가드 확장자 인클레이브 전용 메모리 크기를 설정합니다.
성능	
Multi Core Support	여러 코어를 활성화합니다. 기본값: 활성화
Intel SpeedStep	Intel SpeedStep 기술을 활성화 또는 비활성화합니다. 기본값: 활성화
	ⓘ 노트: 활성화하는 경우, 프로세서 클럭 속도와 코어 전력이 프로세서 부하에 따라 동적으로 조정됩니다.
C-States Control	추가 프로세서 절전 상태를 활성화 또는 비활성화합니다. 기본값: 활성화
Intel TurboBoost	프로세서의 Intel TurboBoost 모드를 활성화 또는 비활성화합니다. 기본값: 활성화
HyperThread control	프로세서의 하이퍼스레드를 활성화 또는 비활성화합니다.

기본값: 활성화

전원 관리

AC Behavior	AC 연결 시 자동으로 시스템의 전원을 켤 수 있습니다.
Enable Intel Speed Shift Technology	Intel Speed Shift Technology를 활성화 또는 비활성화합니다.
Auto On Time	매일 또는 미리 선택한 날짜 및 시간에 컴퓨터가 자동으로 켜지도록 설정할 수 있습니다. 이 옵션은 자동 날짜 커짐이 매일, 평일 또는 선택한 요일에 설정된 경우에만 구성할 수 있습니다. 기본값: 비활성화
USB Wake Support	USB 장치가 대기 모드의 컴퓨터를 재개하도록 설정할 수 있습니다.
Advanced Battery Charge Configuration	시작 시간부터 지정한 작업 기간까지 고급 배터리 충전 구성 기능을 활성화할 수 있습니다.
Primary Battery Charge Configuration	사전 선택한 사용자 지정 충전 시작 및 중지 정보로 기본 배터리 충전을 설정합니다. 기본값: 적응형

POST 동작

Adapter Warnings	어댑터 경고를 활성화 또는 비활성화합니다. 기본값: 활성화
Numlock Enable	Numlock 기능을 활성화 또는 비활성화합니다. 기본: Numlock 활성화
Fn Lock Options	Fn 잠금 모드를 활성화 또는 비활성화합니다.
Fastboot	부팅 프로세스의 속도를 설정합니다. 기본: 전체
Extend BIOS POST Time	추가 사전 부팅 지연을 구성합니다.
전체 화면 로고	전체 화면 로고 표시를 활성화 또는 비활성화합니다.
Warnings and Errors	경고 또는 오류 발생 시 동작을 선택합니다.

표 11. 시스템 설치 옵션—가상화 지원 메뉴

가상화 지원

Virtualization	VMM(Virtual Machine Monitor)이 Intel 가상화 기술이 제공하는 추가 하드웨어 기능을 활용할지 여부를 지정합니다.
VT for Direct I/O	VMM(Virtual Machine Monitor)이 Direct I/O용 Intel 가상화 기술이 제공하는 추가 하드웨어 기능을 활용할지 여부를 지정합니다.

표 12. 시스템 설치 옵션—무선 메뉴

무선

Wireless Switch	무선 장치를 무선 스위치로 제어할 수 있을지 여부를 결정합니다.
Wireless Device Enable	내부 무선 장치를 활성화 또는 비활성화합니다.

표 13. 시스템 설치 옵션—유지관리 메뉴

유지관리

Service Tag	시스템의 서비스 태그를 표시합니다.
Asset Tag	시스템 자산 태그를 생성합니다.
BIOS Downgrade	시스템 펌웨어의 이전 버전으로의 플래시를 제어합니다.
Data Wipe	모든 내부 스토리지 장치에서 데이터를 안전하게 지웁니다.
BIOS Recovery	사용자가 사용자 기본 하드 드라이브 또는 외부 USB 키의 복구 파일을 통해 손상된 BIOS 조건을 복구할 수 있습니다.

표 14. 시스템 설치 옵션—시스템 로그 메뉴

시스템 로그

BIOS Events	BIOS 이벤트를 표시합니다.
Thermal Events	열 이벤트를 표시합니다.
Power Events	전원 이벤트를 표시합니다.

표 15. 시스템 설치 옵션—SupportAssist 시스템 해상도

SupportAssist 시스템 해상도

Auto OS Recovery Threshold	SupportAssist 시스템 해상도 콘솔 및 Dell OS 복구 도구에 대한 자동 부팅 흐름을 제어합니다.
SupportAssist OS Recovery	특정 시스템 오류에서의 SupportAssist OS 복구 도구에 대한 자동 부팅 흐름까지 제어합니다.

문제 해결

BIOS 플래싱

사용 가능한 업데이트가 있거나 시스템 보드 교체 후 BIOS를 플래싱(업데이트)해야 할 수 있습니다. BIOS를 업데이트하려면 다음 단계를 따릅니다.

- 1 컴퓨터를 켭니다.
- 2 www.dell.com/support로 이동합니다.
- 3 **Product support(제품 지원)**을 클릭해 제품의 서비스 태그를 입력한 후 **Submit(제출)**을 클릭합니다.
 - ① **노트:** 서비스 태그가 없는 경우 수동으로 자동 검색 기능을 사용하여 컴퓨터 모델을 찾습니다.
- 4 **Drivers & Downloads(드라이버 및 다운로드) > Find it myself(직접 찾기)**를 클릭합니다.
- 5 컴퓨터에 설치된 운영 체제를 선택합니다.
- 6 페이지를 아래로 스크롤하여 **BIOS**를 확장할 수 있습니다.
- 7 **Download(다운로드)**을 클릭하여 컴퓨터 BIOS의 최신 버전을 다운로드합니다.
- 8 다운로드가 완료된 후 BIOS 업데이트 파일을 저장한 폴더로 이동합니다.
- 9 BIOS 업데이트 파일 아이콘을 두 번 클릭하고 화면의 지침을 따릅니다.

BIOS 플래시(USB 키)

- 1 "BIOS 플래시"에 있는 1~7단계의 절차에 따라 최신 BIOS 설정 프로그램 파일을 다운로드합니다.
- 2 부팅 가능한 USB 드라이브를 생성합니다. 자세한 내용은 www.dell.com/support의 기술 문서 [SLN143196](#)을 참조하십시오.
- 3 BIOS 설정 프로그램 파일을 부팅 가능한 USB 드라이브에 복사합니다.
- 4 부팅 가능한 USB 드라이브를 BIOS 업데이트가 필요한 컴퓨터에 연결합니다.
- 5 컴퓨터를 재시작하고 Dell 로고가 화면에 표시되면 **F12** 키를 누릅니다.
- 6 **One Time Boot Menu(일회성 부팅 메뉴)**에서 USB 드라이브로 부팅합니다.
- 7 BIOS 설정 프로그램 파일 이름을 입력하고 **Enter** 키를 누릅니다.
- 8 **BIOS Update Utility(BIOS 업데이트 유틸리티)**가 나타납니다. 화면의 지시사항에 따라 BIOS 업데이트를 완료합니다.

강화된 사전 부팅 시스템 평가(ePSA) 진단

△ **주의:** ePSA 진단 프로그램은 해당 컴퓨터를 테스트하는 데만 사용합니다. 이 프로그램을 다른 컴퓨터에 사용하면 유효하지 않은 결과 또는 오류 메시지가 표시될 수 있습니다.

ePSA 진단(시스템 진단이라고도 함) 프로그램은 하드웨어에 대해 완전한 검사를 수행합니다. ePSA는 BIOS에 내장되어 있으며 BIOS에 의해 내부적으로 실행됩니다. 내장형 시스템 진단 프로그램은 특정 장치 그룹 또는 장치에 대해 일련의 옵션을 제공하여 사용자가 다음을 수행할 수 있게 합니다.

- 자동으로 테스트 또는 상호 작용 모드를 실행합니다.
- 테스트를 반복합니다.
- 테스트 결과를 표시 또는 저장합니다.
- 오류가 발생한 장치에 대한 추가 정보를 제공하기 위해 추가 테스트 옵션으로 세부 검사를 실행합니다.
- 테스트가 성공적으로 완료되었음을 알리는 상태 메시지를 봅니다.
- 테스트 중 발생하는 문제를 알리는 오류 메시지를 봅니다.

① **노트:** 특정 장치를 위한 일부 테스트는 사용자 상호 작용을 요구합니다. 진단 테스트를 수행할 때는 항상 컴퓨터 터미널 앞을 지켜야 합니다.

자세한 내용은 [Dell EPSA 진단 3.0](#)을 참조하십시오.

ePSA 진단 실행

- 1 컴퓨터를 켭니다.
- 2 컴퓨터가 부팅될 때 Dell 로고가 나타나면 F12 키를 누릅니다.
- 3 부팅 메뉴 화면에서 **Diagnostics(진단)** 옵션을 선택합니다.
- 4 왼쪽 하단의 화살표를 클릭합니다.
진단 전면 페이지가 표시됩니다.
- 5 오른쪽 하단 모서리의 화살표를 클릭하여 페이지 목록으로 이동합니다.
감지된 항목이 나열됩니다.
- 6 특정 장치에서만 진단 테스트를 실행하려면 Esc를 누른 다음 **Yes(예)**를 눌러 진단 테스트를 중지합니다.
- 7 왼쪽 창에서 장치를 선택하고 **Run Tests(테스트 실행)**을 클릭합니다.
- 8 문제가 발생하면 오류 코드가 표시됩니다.
오류 코드와 인증 번호를 확인하고 Dell사에 문의하십시오.

시스템 진단 표시등

전원 및 배터리 상태 표시등/하드 드라이브 작동 표시등

배터리 충전 상태 또는 하드 드라이브 작동을 나타냅니다.

① | **노트:** Fn+H를 누르면 이 표시등이 전원 및 배터리 상태 표시등과 하드 드라이브 작동 표시등 사이로 전환됩니다.

하드 드라이브 작동 표시등

컴퓨터에서 읽거나 하드 드라이브에 쓸 때 켜집니다.

① | **노트:** 하드 드라이브 작동 표시등은 하드 드라이브와 함께 제공되는 컴퓨터에서만 지원됩니다.

전원 및 배터리 상태 표시등

전원 및 배터리 충전 상태를 나타냅니다.

흰색으로 켜짐 - 전원 어댑터가 연결되어 있고 배터리 충전량이 5% 이상입니다.

주황색 - 컴퓨터가 배터리로 실행 중이고 배터리 충전량이 5% 미만입니다.

꺼짐

- 전원 어댑터가 연결되어 있고 배터리가 완전히 충전되었습니다.
- 컴퓨터가 배터리로 실행 중이고 배터리는 5% 이상입니다.
- 컴퓨터가 대기 모드, 최대 절전 모드 또는 꺼진 상태입니다.

오류를 나타내는 경고음 코드와 함께 전원 및 배터리 상태 표시등이 깜박입니다.

예를 들어, 전원 및 배터리 상태 표시등이 황색으로 2번 깜박인 다음 일시 중지되고, 이어서 흰색으로 3번 깜박인 다음 일시 중지됩니다. 이 2, 3 패턴은 컴퓨터가 꺼지면서 메모리 또는 RAM이 감지되지 않음을 나타낼 때까지 계속됩니다.

다음 표에서 표시등의 다양한 패턴을 설명하고 의미를 알려줍니다.

표 16. 진단

표시등 패턴	문제 설명
2,1	CPU 오류
2,2	시스템 보드: BIOS 및 ROM 장애
2,3	메모리 또는 RAM이 발견되지 않음
2,4	메모리 또는 RAM 장애
2,5	잘못된 메모리 설치
2,6	시스템 보드 또는 칩셋 오류
2,7	LCD 장애
3,1	CMOS 배터리 오류
3,2	PCI 또는 비디오 카드 또는 칩 오류
3,3	복구 이미지를 찾을 수 없음
3,4	복구 이미지를 찾았지만 유효하지 않음
3,5	전원 시퀀스 오류
3,6	SBIOS에서 감지한 플래시 손상
3,7	ME 오류

카메라 상태 표시등: 카메라가 사용 중인지 여부를 나타냅니다.

- 흰색으로 켜짐 - 카메라가 사용 중입니다.
- 꺼짐 - 카메라가 사용 중이 아닙니다.

Caps Lock 상태 표시등: Caps Lock가 활성화되어 있는지 또는 비활성화되어 있는지 여부를 나타냅니다.

- 흰색으로 켜짐 - Caps Lock 활성화
- 꺼짐 - Caps Lock 비활성화

Wi-Fi 전원 주기

Wi-Fi 연결 문제로 인해 컴퓨터에서 인터넷에 액세스할 수 없는 경우 Wi-Fi 전원 주기 절차를 수행할 수 있습니다. 다음과 같은 절차는 Wi-Fi 전원 주기를 수행하는 방법에 대한 지침을 제공합니다.

① **노트:** 일부 ISP(인터넷 서비스 공급자)는 모뎀/라우터 콤보 장치를 제공합니다.

- 1 컴퓨터를 끕니다.
- 2 모뎀을 끕니다.
- 3 무선 라우터를 끕니다.
- 4 약 30초간 기다립니다.
- 5 무선 라우터를 켭니다.
- 6 모뎀을 켭니다.
- 7 컴퓨터를 켭니다.

잔류 전원 방출

잔류 전원은 전원을 끄고 배터리가 분리된 후에도 컴퓨터에 남아 있는 정전기입니다. 다음 절차는 잔류 전원을 방출하는 방법에 대한 지침을 제공합니다.

- 1 컴퓨터를 끕니다.
- 2 **베이스 덮개**를 분리합니다.

- 3 약 15초간 전원 버튼을 눌러 잔류 전원을 방전시킵니다.
- 4 **베이스 덮개**를 장착합니다.
- 5 컴퓨터를 켭니다.

도움말 보기 및 Dell에 문의하기

자체 도움말 리소스

다음과 같은 자체 도움말 리소스를 이용해 Dell 제품 및 서비스에 관한 정보 및 도움말을 얻을 수 있습니다.

표 17. 자체 도움말 리소스

Dell 제품 및 서비스 정보

www.dell.com

Dell 도움말 및 지원 앱



추가 정보



지원 문의

Windows 검색에서 Contact Support를 입력한 다음 Enter 키를 누릅니다.

운영 체제에 대한 온라인 도움말

www.dell.com/support/windows

www.dell.com/support/linux

문제 해결 정보, 사용자 설명서, 설치 지침서, 제품 사양, 기술 지원 블로그, 드라이버, 소프트웨어 업데이트 등.

www.dell.com/support

다양한 컴퓨터 우려 사항에 대한 Dell 기술 문서.

- 1 www.dell.com/support로 이동합니다.
- 2 **Search(검색)** 상자에 제목 또는 키워드를 입력합니다.
- 3 **Search(검색)**를 클릭하여 관련 문서를 검색합니다.

제품에 관한 다음 정보를 알아보십시오.

www.dell.com/support/manuals의 *Me and My Dell(미 앤 마이 델)*을 참조하십시오.

- 제품 사양
- 운영 체제
- 제품 설치 및 사용
- 데이터 백업
- 문제 해결 및 진단
- 출하시 및 시스템 복원
- BIOS 정보

제품과 관련된 *Me and My Dell(미 앤 마이 델)*을 찾아보려면 다음 중 하나를 통해 제품을 식별합니다.

- **Detect Product(제품 감지)**를 선택합니다.
- **View Products(제품 보기)** 아래의 드롭다운 메뉴를 통해 제품을 찾습니다.
- 검색 창에 **Service Tag number(서비스 태그 번호)** 또는 **Product ID(제품 ID)**를 입력합니다.

Dell에 문의하기

판매, 기술 지원 또는 고객 서비스 문제에 관하여 Dell에 문의하려면 www.dell.com/contactdell을 참조하십시오.

① **노트:** 제공 여부는 국가/지역 및 제품에 따라 다르며 일부 서비스는 소재 지역에 제공되지 않을 수 있습니다.

① **노트:** 인터넷 연결을 사용할 수 없는 경우에는 제품 구매서, 포장 명세서, 청구서 또는 Dell 제품 카탈로그에서 연락처 정보를 찾을 수 있습니다.