

Dell G3 15 3500

دليل الخدمة



الملاحظات والتنبيهات والتحذيرات

ملاحظة: تشير كلمة "ملاحظة" إلى معلومات هامة تساعدك على تحقيق أقصى استفادة من المنتج الخاص بك.

تنبيه: تشير كلمة "تنبيه" إلى احتمال حدوث تلف بالأجهزة أو فقد للبيانات وتُعلمك بكيفية تجنب المشكلة.

تحذير: تشير كلمة "تحذير" إلى احتمال حدوث تلف بالملكات أو وقوع إصابة شخصية أو الوفاة.

جدول المحتويات

6	فصل 1: العمل داخل الكمبيوتر الخاص بك
6	تعليمات الأمان
6	العمل داخل الكمبيوتر الخاص بك
8	بعد العمل داخل جهاز الكمبيوتر الخاص بك
9	فصل 2: إزالة المكونات وتركيبها
9	الأدوات الموصى باستخدامها
9	قائمة المسامير اللولبية
10	المكونات الرئيسية لـ Dell G3 15 3500
12	غطاء القاعدة
12	إزالة وحدة غطاء القاعدة
14	تركيب غطاء القاعدة
16	وحدة الذاكرة
16	إزالة وحدات الذاكرة
16	تركيب وحدة الذاكرة
17	محرك الأقراص المزود بذاكرة مصنوعة من مكونات صلبة — فتحة M.2 الأولى
17	إزالة محرك الأقراص المزود بذاكرة مصنوعة من مكونات صلبة 2230 من فتحة M.2 الأولى
18	تركيب محرك الأقراص المزود بذاكرة مصنوعة من مكونات صلبة 2230 الموجود في فتحة M.2 الأولى
20	إزالة وحدة محرك الأقراص المزود بذاكرة مصنوعة من مكونات صلبة 2280/ذاكرة Intel Optane في فتحة M.2 الأولى
20	تركيب محرك الأقراص المزود بذاكرة مصنوعة من مكونات صلبة 2280/وحدة ذاكرة Intel Optane في فتحة M.2 الأولى
22	محرك أقراص مزود بذاكرة مصنوعة من مكونات صلبة — فتحة M.2 الثانية
22	إزالة محرك الأقراص المزود بذاكرة مصنوعة من مكونات صلبة 2280/وحدة ذاكرة Intel Optane في فتحة M.2 الثانية
22	تركيب وحدة محرك الأقراص المزود بذاكرة مصنوعة من مكونات صلبة 2280/ذاكرة Intel Optane في فتحة M.2 الثانية
23	محرك الأقراص الثابتة
23	إزالة محرك الأقراص الثابتة
25	تركيب محرك الأقراص الثابتة
27	المروحة اليسرى
27	إزالة المروحة اليسرى
27	تركيب المروحة اليسرى
28	المروحة اليمنى
28	تركيب المروحة اليمنى
29	إزالة المروحة اليمنى
30	البطارية
30	التدابير الوقائية لبطارية ليثيوم أيون
31	إزالة البطارية
31	تركيب البطارية
32	البطاقة اللاسلكية
32	إزالة بطاقة WLAN
33	تركيب بطاقة WLAN
35	مكبرات الصوت
35	إزالة مكبرات الصوت
35	تركيب مكبرات الصوت
36	البطارية الخلية المصغرة
36	إزالة البطارية الخلية المصغرة

37	تركيب البطارية الخلوية المصغرة
38	منفذ مهائى التيار
38	إزالة منفذ مهائى التيار
39	تركيب منفذ مهائى التيار
39	المشنت الحراري
39	إزالة المشنت الحراري
40	تركيب المشنت الحراري
41	لوحة الإدخال/الإخراج
41	إزالة لوحة الإدخال/الإخراج
42	تنصيب لوحة I/O (الإدخال/الإخراج)
43	مجموعة الشاشة
43	إزالة مجموعة الشاشة
45	تركيب مجموعة الشاشة
47	لوحة النظام
47	إزالة لوحة النظام
49	تركيب لوحة النظام
51	زر التشغيل مع قارئ بصمات الأصابع
51	إزالة زر التشغيل مع قارئ بصمات الأصابع
52	تركيب زر التشغيل مع قارئ بصمات الأصابع
53	لوحة اللمس
53	إزالة لوحة اللمس
54	تركيب لوحة اللمس
55	مجموعة مسند راحة اليد ولوحة المفاتيح
55	إزالة مجموعة مسند راحة اليد ومجموعة لوحة المفاتيح
56	تركيب مجموعة مسند راحة اليد ولوحة المفاتيح

57 فصل 3: برامج التشغيل والتزيلات

58 فصل 4: إعداد النظام

58	الدخول إلى برنامج إعداد BIOS
58	مفاتيح التنقل
58	خيارات إعداد النظام
66	كلمة مرور النظام والضبط
66	تعيين كلمة مرور لإعداد النظام
66	حذف أو تغيير كلمة مرور موجودة خاصة بالنظام
67	مسح إعدادات CMOS
67	مسح كلمتي مرور BIOS (إعداد النظام) والنظام
67	تحديث نظام الإدخال والإخراج الأساسي (BIOS)
67	تحديث نظام الإدخال والإخراج الأساسي (BIOS) في Windows
68	تحديث نظام الإدخال والإخراج الأساسي (BIOS) باستخدام محرك أقراص عبر منفذ USB في Windows
68	تحديث نظام الإدخال والإخراج الأساسي (BIOS) في نظام التشغيل Linux و Ubuntu
68	تحديث نظام الإدخال والإخراج الأساسي (BIOS) من قائمة التمهيد لمرّة واحدة عبر زر F12

70 فصل 5: استكشاف الأخطاء وإصلاحها

70	التعامل مع بطاريات ليثيوم أيون المنتفخة
70	تشخيصات SupportAssit
71	استرداد نظام التشغيل
71	أضواء النظام التشخيصية
72	تمكين ذاكرة بتقنية Intel Optane من

72.....	تعطيل ذاكرة بتقنية Intel من Optane
72.....	التخلص من الطاقة الزائدة
73.....	دورة تشغيل شبكة WiFi

74..... فصل 6: الحصول على المساعدة والاتصال بشركة Dell

العمل داخل الكمبيوتر الخاص بك

تعليمات الأمان

استعن بإرشادات السلامة التالية لحماية جهاز الكمبيوتر الخاص بك من أي تلف محتمل وضمان سلامتك الشخصية. ما لم تتم الإشارة إلى غير ذلك، فإن كل إجراء متضمن في هذا المستند يفترض أنك قرأت معلومات السلامة المرفقة مع جهاز الكمبيوتر الخاص بك.

تحذير: قبل العمل داخل جهاز الكمبيوتر، اقرأ معلومات الأمان الواردة مع الكمبيوتر. لمزيد من أفضل ممارسات السلامة، انظر الصفحة الرئيسية الخاصة بالتوافق التنظيمي على www.dell.com/regulatory_compliance.

تحذير: افصل كل مصادر التيار قبل فتح غطاء جهاز الكمبيوتر أو اللوحات. بعد الانتهاء من العمل داخل جهاز الكمبيوتر، أعد وضع كل الأغطية واللوحات والمسامير اللولبية قبل توصيل مصدر التيار الكهربائي.

تنبيه: لتجنب إتلاف جهاز الكمبيوتر، تأكد من أن سطح العمل مستويًا ونظيفًا.

تنبيه: لتجنب إتلاف المكونات والبطاقات، تعامل معها من الحواف وتجنب لمس المسامير والملامسات.

تنبيه: ينبغي لك فقط إجراء استكشاف الأخطاء وحلها والإصلاحات كما هو مصرح به أو موجه من قبل فريق المساعدة الفنية التابع لشركة Dell. فالتلف الناتج عن إجراء الصيانة بمعرفة شخص غير مصرح له من شركة Dell لا يغطيه الضمان. انظر تعليمات السلامة الواردة مع المنتج أو على www.dell.com/regulatory_compliance.

تنبيه: قبل لمس أي شيء بداخل الكمبيوتر، قم بتأريض نفسك عن طريق لمس سطح معدني غير مطلي، مثل السطح المعدني الموجود في الجزء الخلفي من الكمبيوتر. أثناء العمل، المس سطح معدني غير مطلي بشكل دوري لتفريغ الكهرباء الساكنة والتي قد تتلف المكونات الداخلية لجهاز الكمبيوتر.

تنبيه: عند فصل كابل ما، اسحب الموصل الخاص به أو عروة السحب، وليس الكابل نفسه. تحتوي بعض الكابلات على موصلات مزودة بألسنة قفل أو مسامير لولبية إبهامية يلزم فكها قبل فصل الكابل. عند فصل الكابلات، حافظ على محاذاتها بالتساوي لتجنب ثني أي من سنون الموصلات. عند توصيل الكابلات، تأكد أن المنافذ والموصلات تم توجيهها ومحاذاتها بشكل صحيح.

تنبيه: اضغط على أي بطاقات مُركبة وأخرجها من قارئ بطاقات الوسائط.

تنبيه: توخّ الحذر عند التعامل مع بطاريات الليثيوم. أيون في أجهزة الكمبيوتر المحمولة. يجب عدم استخدام البطاريات المنفتحة ويتعين استبدالها والتخلص منها بشكل صحيح.

ملاحظة: قد تظهر ألوان الكمبيوتر الخاص بك وبعض المكونات المحددة بشكل مختلف عما هو مبيّن في هذا المستند.

العمل داخل الكمبيوتر الخاص بك

قبل العمل داخل الكمبيوتر

عن المهمة

ملاحظة: قد تختلف الصور الموجودة في هذا المستند عن جهاز الكمبيوتر الخاص بك وذلك حسب التكوين الذي طلبته.

الخطوات

1. احفظ جميع الملفات المفتوحة وأغلقها وقم بإنهاء جميع التطبيقات المفتوحة.

2. قم بإيقاف تشغيل جهاز الكمبيوتر الخاص بك. قم بالنقر على ابدأ <  التيار < إيقاف التشغيل.

ملاحظة: إذا كنت تستخدم نظام تشغيل آخر، فانظر مستندات نظام التشغيل لديك لمعرفة تعليمات إيقاف التشغيل.

3. افصل جهاز الكمبيوتر الخاص بك وكافة الأجهزة المتصلة به من مأخذ التيار الكهربائي الخاصة بهم.

4. افصل كل أجهزة الشبكة والملحقات الطرفية المتصلة، مثل لوحة المفاتيح والماوس والشاشة من جهاز الكمبيوتر الخاص بك.

⚠️ تنبيه: فصل كابل الشبكة، قم أولاً بفصل الكابل عن جهاز الكمبيوتر، ثم افصله عن الجهاز المتصل بالشبكة.

5. قم بإزالة أي بطاقة وسائط وأي أقراص ضوئية من جهاز الكمبيوتر الخاص بك، إن وجدت.

التفريغ الإلكتروني - الحماية من التفريغ الإلكتروني

- يُعد التفريغ الإلكتروني مثير اهتمام رئيسياً عند التعامل مع المكونات الإلكترونية، خاصة المكونات الحساسة مثل بطاقات التوسعة والمعالجات ووحدات ذاكرة DIMM ولوحات الأنظمة. قد يؤدي وجود الشحنات الطفيفية جداً إلى حدوث تلف للدائرة الكهربائية بطرق قد لا تكون ملموسة، مثل مشكلات التلامس المتقطع أو قصر العمر الافتراضي للمنتج. مع اتجاه المجال إلى دعم تقليل متطلبات الطاقة وزيادة الكثافة، أصبحت الحماية من التفريغ الإلكتروني تثير اهتماماً متزايداً.
- وبسبب زيادة الكثافة في استخدام أشباه الموصلات في منتجات Dell الحديثة، أصبحت نسبة التعرض للتلف الناتج عن الكهرباء الاستاتيكية الآن أعلى من نسبتها في منتجات Dell السابقة. ولهذا السبب، لم تعد بعض الأساليب المعتمدة سابقاً للتعامل مع الأجزاء مطبقة الآن.
- ويوجد نوعان معروفان من التلف الناتج عن التفريغ الإلكتروني: يمثلان في الأعطال الكارثية والأعطال الناجمة عن التلامس المتقطع.
- **الكارثية** - تمثل الأعطال الكارثية نسبة 20 بالمائة تقريباً من الأعطال ذات الصلة بالتفريغ الإلكتروني. وقد يتسبب التلف في فقدان فوري وتام لوظائف الجهاز. من أمثلة الأعطال الكارثية ذاكرة DIMM التي تتلقى صدمة كهرباء استاتيكية ويظهر عليها عرض "تعذر الاختبار الذاتي عند التشغيل (POST)/الفيديو" مقترناً بإشارة صوتية منبعثة للدلالة على فقدان الذاكرة أو حدوث خلل بها.
 - **الناجمة عن التلامس المتقطع** - تمثل الأعطال الناجمة عن التلامس المتقطع 80 بالمائة تقريباً من الأعطال ذات الصلة بالتفريغ الإلكتروني. ارتفاع معدل الأعطال الناجمة عن التلامس المتقطع يعني عدم تمييز التلف على الفور في معظم الأوقات التي يحدث خلالها. إذ تتلقى وحدة ذاكرة DIMM صدمة كهرباء استاتيكية، ولكن تتنوع أثرها ضعيف للغاية ولا ينتج عنها على الفور أعراض خارجية لها علاقة بالتلف. وقد يستغرق اختفاء الأثر الضعيف أسابيعاً أو شهوراً، وقد يؤدي في هذه الأثناء إلى انحدر مستوى سلامة الذاكرة وحدوث أخطاء بالذاكرة ناجمة عن التلامس المتقطع وما شابه ذلك.
- النوع الأكثر صعوبة في التعرف على التلف الذي يحدثه واستكشاف أخطائه وإصلاحها هو العطل الناجم عن التلامس المتقطع (يُطلق عليه أيضاً الكامن أو "المصاب بجائحة").

قم بتنفيذ الخطوات التالية للوقاية من التلف الناتج عن التفريغ الإلكتروني:

- استخدام رباط معصم مضاد للتفريغ الإلكتروني ممرض بطريقة صحيحة. لم يعد مسموحاً باستخدام الأربطة اللاسلكية المضادة للكهرباء الاستاتيكية؛ فهي لا توفر الحماية الكافية. لا يضمن لمس الهيكل قبل التعامل مع الأجزاء الحماية الكافية من التفريغ الإلكتروني، وذلك في الأجزاء ذات الحساسية الزائدة للتلف الناتج عن التفريغ الإلكتروني.
- تعامل مع جميع المكونات الحساسة للكهرباء الاستاتيكية في منطقة محمية من الكهرباء الاستاتيكية. إن أمكن، فاستخدم وسادات أرضية أو ملتصقة بطاولة العمل مضادة للكهرباء الاستاتيكية.
- عند فك عبوة أحد المكونات الحساسة للكهرباء الاستاتيكية من صندوق الشحن، لا تقم بإزالة المكون من مادة التغليف المضادة للكهرباء الاستاتيكية حتى تكون جاهزاً لتركيب المكون. وقيل إزالة مادة التغليف المضادة للكهرباء الاستاتيكية، تأكد من تفريغ الكهرباء الاستاتيكية من جسمك.
- قبل نقل أحد المكونات الحساسة للكهرباء الاستاتيكية، ضع المكون في حاوية أو مادة تغليف مضادة للكهرباء الاستاتيكية.

عدة الخدمة في الموقع الخاصة بالتفريغ الإلكتروني

تعد عدة الخدمة في الموقع غير المراقبة هي عدة الخدمة الأكثر استخداماً. تتضمن كل عدة الخدمة في الموقع ثلاثة مكونات رئيسية: حصرية مضادة للكهرباء الاستاتيكية وحزام المعصم وسلك ربط.

مكونات عدة الخدمة في الموقع الخاصة بالتفريغ الإلكتروني

مكونات عدة الخدمة في الموقع الخاصة بالتفريغ الإلكتروني هي:

- **حصرية مضادة للكهرباء الاستاتيكية** - تعد الحصرية المضادة للكهرباء الاستاتيكية مبددة ويمكن وضع الأجزاء عليها أثناء إجراءات الخدمة. عند استخدام حصرية مضادة للإستاتيكية، يجب أن يكون حزام المعصم محكماً وأن يكون سلك الربط متصلاً بالحصرية وبأي معدن مكشوف موجود على النظام الذي يتم العمل عليه. وبمجرد نشرها بشكل صحيح، يمكن إزالة أجزاء الخدمة من التفريغ الإلكتروني من حقيبة ESD ووضعها بشكل مباشر على الحصرية. تعد العناصر الحساسة للتفريغ الإلكتروني آمنة في يدك أو على حصرية التفريغ الإلكتروني أو في النظام أو داخل حقيبة.
- **حزام المعصم وسلك الربط** - يمكن توصيل حزام المعصم وسلك الربط بشكل مباشر بين المعصم والمعدن المكشوف على الجهاز إذا لم تكن حصرية التفريغ الإلكتروني غير مطلوبة، أو توصيلها بحصرية مضادة للكهرباء الاستاتيكية لحماية الأجهزة التي يتم وضعها بشكل مؤقت على الحصرية. يُعرف الاتصال المادي لحزام المعصم وسلك الربط بين بشرتك وحصرية التفريغ الإلكتروني والجهاز باسم الربط. لا تستخدم إلى عدد الخدمة في الموقع إلا مع حزام المعصم وحصرية وسلك ربط. لا تستخدم أحزمة المعصم اللاسلكية مطلقاً. اعلم دائماً أن الأسلاك الداخلية لحزام المعصم عرضة للتلف الناتج عن الارتداء أو البلى الطبيعي، ويجب فحصها بانتظام باستخدام جهاز اختبار حزام المعصم لتجنب التلف العرضي لأجهزة التفريغ الإلكتروني. يوصى باختبار حزام المعصم وسلك الربط مرة في الأسبوع على الأقل.
- **جهاز اختباري حزام المعصم للتفريغ الإلكتروني** - الأسلاك الموجودة داخل حزام التفريغ الإلكتروني عرضة للتلف بمرور الوقت. عند عدة غيري مراقبة، يعد إجراء اختبار بانتظام على الحزام قبل كل مكاملة للخدمة وإجراء اختبار مرة واحدة في الأسبوع على الأقل من أفضل الممارسات. ويعد جهاز اختبار حزام المعصم أفضل طريقة لإجراء هذا الاختبار. إذا لم يكن لديك جهاز اختبار حزام المعصم الخاص بك، فتحقق مع المكتب الإقليمي لديك لمعرفة ما إذا كان لديهم أحدها. لإجراء الاختبار، قم بتوصيل سلك الربط الخاص بحزام المعصم بجهاز الاختبار مع ربطه على معصمك واضغط على الزر لإجراء الاختبار. يضيء مؤشر LED بالأخضر إذا كان الاختبار ناجحاً؛ ويضيء مؤشر LED بالأحمر ويصدر صوت إنذار إذا فشل الاختبار.
- **عناصر العازل** - من الضروري الاحتفاظ بالأجهزة الحساسة للتفريغ الإلكتروني، مثل الأغلفة البلاستيكية للمشتتات الحرارية، بعيداً عن الأجزاء الداخلية التي تعد مواد عازلة وغالباً تكون مشحونة بشكل مرتفع.
- **بيئة العمل** - قبل نشر عدة الخدمة في الموقع الخاصة بالتفريغ الإلكتروني، قم بتقييم الموقف في موقع العميل. على سبيل المثال، يختلف نشر عدة لبيئة خادم عن بيئة كمبيوتر مكتبي أو كمبيوتر محمول. عادة ما يتم تركيب الخوادم في حامل داخل مركز بيانات، وعادة ما يتم وضع أجهزة الكمبيوتر المكتبية أو أجهزة الكمبيوتر المحمولة على مكاتب أو تقسيمات. ابحث دوماً عن منطقة عمل كبيرة ومفتوحة ومسطحة تكون خالية من الفوضى وكبيرة بما يكفي لنشر عدة الخدمة الخاصة بالتفريغ الإلكتروني مع توفر مساحة إضافية

- لاستيعاب نوع النظام الذي يجري إصلاحه. كما ينبغي أن تكون مساحة العمل خالية من المواد العازلة التي قد تتسبب في إحداث التفريغ الإلكتروني. في منطقة العمل، ينبغي دائمًا تحريك المواد العازلة مثل الستير وفوم والمواد البلاستيكية الأخرى مسافة 12 بوصة أو 30 سنتيمترًا على الأقل بعيدًا عن الأجزاء الحساسة قبل التعامل فعليًا مع أي مكونات للأجهزة
- **العبوة الخاصة بالتفريغ الإلكتروني** – يجب شحن جميع الأجهزة الحساسة للتفريغ الإلكتروني واستلامها في عبوة آمنة من الكهرياء الإلكترونية. تُفضل المعادن والحقائب المحمية من الكهرياء الإلكترونية. ومع ذلك، فينبغي عليك دومًا إرجاع الجزء التالف باستخدام نفس الحقيبة الخاصة بالتفريغ الإلكتروني والعبوة التي وصل فيها الجزء الجديد. ينبغي طي الحقيبة الخاصة بالتفريغ الإلكتروني من الأعلى وتثبيتها بشريط وينبغي استخدام كافة مواد التغليف من الفلين في العلب الأصلية التي وصل فيها الجزء الجديد. ينبغي إزالة الأجهزة الحساسة للتفريغ الإلكتروني فقط على سطح عمل محمي من التفريغ الإلكتروني، ولا ينبغي وضع الأجزاء مطلقًا أعلى الحقيبة الخاصة بالتفريغ الإلكتروني لأن الجزء المحمول من الحقيبة يقع داخلها فقط. ضع الأجزاء الموجودة في يدك دائمًا على حصيرة خاصة بالتفريغ الإلكتروني، أو داخل حقيبة مضادة للكهرباء الإلكترونية.
- **نقل المكونات الحساسة** - عند نقل المكونات الحساسة للتفريغ الإلكتروني مثل قطع الغيار أو الأجزاء المطلوب إعادتها إلى Dell، يكون من الضروري وضع هذه الأجزاء في حقائب مضادة للكهرباء الإلكترونية من أجل نقل آمن.

ملخص الحماية من التفريغ الإلكتروني (ESD)

يوصى بأن يقوم جميع فنيي الخدمات في الموقع باستخدام شريط تأريض المعصم السلبي التقليدي والخاص بالتفريغ الإلكتروني وحصيرة مضادة للكهرباء الإلكترونية عند صيانة منتجات Dell. وبالإضافة إلى ذلك، من الضروري أن يحتفظ الفنيون بالأجزاء الحساسة عن جميع الأجزاء العازلة أثناء إجراء الخدمة وأن يستخدموا الحقائب المضادة للكهرباء الإلكترونية لنقل المكونات الحساسة.

نقل المكونات الحساسة

عند نقل المكونات الحساسة للتفريغ الإلكتروني مثل قطع الغيار أو الأجزاء المطلوب إعادتها إلى Dell، من الضروري وضع هذه الأجزاء في حقائب مضادة للكهرباء الإلكترونية من أجل نقل آمن.

بعد العمل داخل جهاز الكمبيوتر الخاص بك

عن المهمة

⚠️ تنبيه: قد يؤدي ترك المسامير اللولبية المتناثرة أو المفكوكة داخل جهاز الكمبيوتر إلى إلحاق الضرر بجهاز الكمبيوتر الخاص بك بشدة.

الخطوات

1. قم بإعادة تركيب جميع المسامير اللولبية وتأكد من عدم وجود مسامير لولبية مفكوكة بداخل جهاز الكمبيوتر الخاص بك.
2. قم بتوصيل أي أجهزة خارجية أو أجهزة طرفية أو كابلات قمت بإزالتها قبل العمل داخل جهاز الكمبيوتر الخاص بك.
3. قم بإعادة وضع أي بطاقات وسائط أو أقراص أو أي أجزاء أخرى قمت بإزالتها قبل العمل داخل جهاز الكمبيوتر الخاص بك.
4. قم بتوصيل جهاز الكمبيوتر الخاص بك وجميع الأجهزة المتصلة بالمنفذ الكهربائي الخاصة بها.
5. قم بتشغيل جهاز الكمبيوتر الخاص بك.

إزالة المكونات وتركيبها

ⓘ ملاحظة: قد تختلف الصور الموجودة في هذا المستند عن جهاز الكمبيوتر الخاص بك وذلك حسب التكوين الذي طلبته.

الأدوات الموصى باستخدامها

قد تحتاج الإجراءات الواردة في هذا المستند إلى وجود الأدوات التالية:

- مفك #1 Phillips
- مفك #0 Phillips
- مخطاط بلاستيكي

قائمة المسامير اللولبية

ⓘ ملاحظة: عند إزالة المسامير اللولبية من أحد المكونات، يوصى بتدوين نوع المسمار وكمية المسامير، ثم وضعها في علبة التخزين المخصصة لها. وهذا لضمان صحة عدد المسامير اللولبية المستعادة ونوعها عند إعادة وضع المكون.

ⓘ ملاحظة: تحتوي بعض أجهزة الكمبيوتر على أسطح مغناطيسية. تأكد من عدم ترك المسامير اللولبية مربوطة بهذا السطح عند إعادة وضع المكون.

ⓘ ملاحظة: قد يختلف لون المسمار وفقاً للتهيئة المطلوبة.

جدول 1. قائمة المسامير اللولبية

المكون	مثبت بـ	نوع المسمار اللولبي	الكمية	صورة مسمار لولبي
غطاء القاعدة	مجموعة مسند راحة اليد ولوحة المفاتيح	7 × M2	6	 ⓘ ملاحظة: لون المسمار قد يختلف وفقاً للتكوين المطلوب.
البطارية	مجموعة مسند راحة اليد ولوحة المفاتيح	3 × M2	2	
محرك الأقراص المزود بذاكرة مصنوعة من مكونات صلبة	دعامة محرك الأقراص المزود بذاكرة مصنوعة من مكونات صلبة	3 × M2	1	
مجموعة محرك الأقراص الثابتة	مجموعة مسند راحة اليد ولوحة المفاتيح	3 × M2	3	
حامل محرك الأقراص الثابتة	مجموعة محرك الأقراص الثابتة	3 × M3	4	
المروحة اليسرى	مجموعة مسند راحة اليد ولوحة المفاتيح	3 × M2	2	
المروحة اليمنى	مجموعة مسند راحة اليد ولوحة المفاتيح	3 × M2	2	
حامل البطاقة اللاسلكية	لوحة النظام	3 × M2	1	
دعامة لوحة اللمس	مجموعة مسند راحة اليد ولوحة المفاتيح	2 × M2 (برأس كبيرة)	7	

جدول 1. قائمة المسامير اللولبية (بتبع)

المكون	مثبت بـ	نوع المسمار اللولبي	الكمية	صورة مسمار لولبي
زر التشغيل مع قارئ بصمات الأصابع (اختياري)	مجموعة مسند راحة اليد ولوحة المفاتيح	3 × M2	2	
دعامة منفذ USB 3.1 من النوع C	لوحة النظام	3 × M2	2	
دعامات المفصلة	مجموعة مسند راحة اليد ولوحة المفاتيح	5 × M2.5	4	
دعامات المفصلة	شاشة العرض	2.5 × M2.5 (برأس كبيرة)	12	
دعامات المفصلة	شاشة العرض	2.5 × M2	2	
لوحة الإدخال/الإخراج	مجموعة مسند راحة اليد ولوحة المفاتيح	3 × M2	2	
لوحة النظام	دعم كيلوبايت	2 × M2 (برأس كبيرة)	2	

المكونات الرئيسية لـ Dell G3 15 3500

تبين الصورة التالية المكونات الرئيسية لـ Dell G3 15 3500.

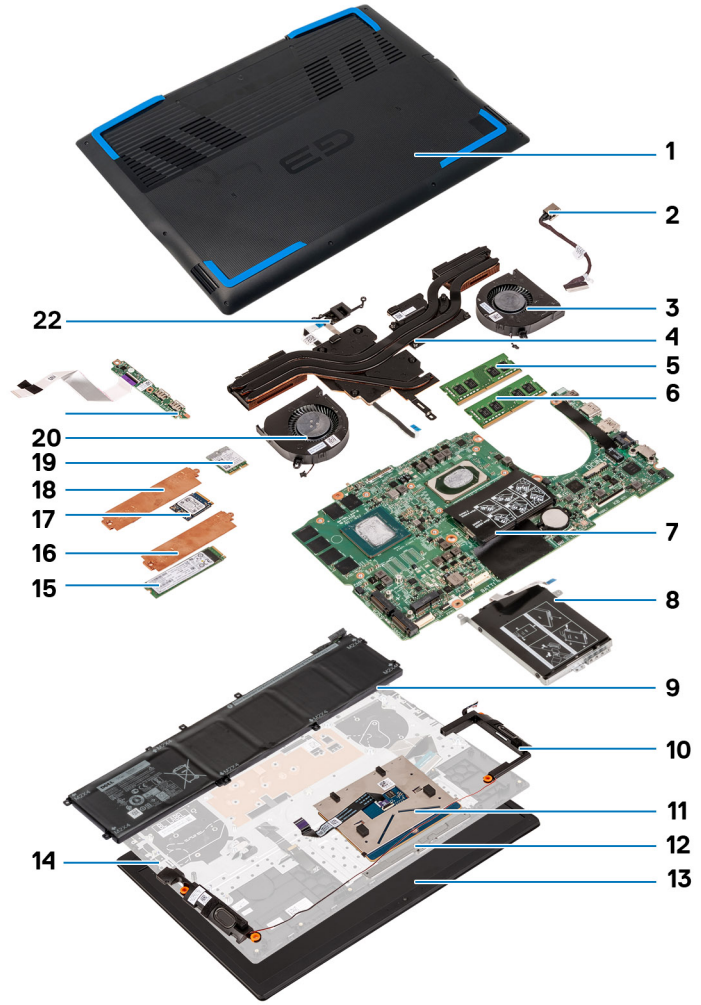

1. غطاء القاعدة
2. منفذ مهيبئ التيار
3. المروحة اليمنى
4. المشتت الحراري
5. وحدة الذاكرة (DIMM1)
6. وحدة الذاكرة (DIMM2)
7. لوحة النظام
8. محرك الأقراص الثابتة
9. البطارية
10. مكبرات الصوت
11. لوحة للمس
12. حامل لوحة للمس
13. مجموعة الشاشة
14. مجموعة مسند راحة اليد ولوحة المفاتيح
15. محرك الأقراص المزود بذاكرة مصنوعة من مكونات صلبة M.2 2280 في فتحة M.2 الثانية
16. واقي اللوحة الحرارية لمحرك الأقراص المزود بذاكرة مصنوعة من مكونات صلبة
17. محرك الأقراص المزود بذاكرة مصنوعة من مكونات صلبة M.2 2230 في فتحة M.2 الأولى
18. واقي اللوحة الحرارية لمحرك الأقراص المزود بذاكرة مصنوعة من مكونات صلبة
19. البطاقة اللاسلكية
20. المروحة اليسرى
21. لوحة الإدخال/الإخراج
22. زر الطاقة مع قارئ بصمة الإصبع

غطاء القاعدة

إزالة وحدة غطاء القاعدة

المتطلبات

1. اتبع الإجراءات الواردة في قبل العمل داخل جهاز الكمبيوتر الخاص بك.

عن المهمة

توضح الصورة التالية موقع غطاء القاعدة ويقدم تمثيلاً مرئيًا لإجراء الإزالة.



6x
M2x7



4x



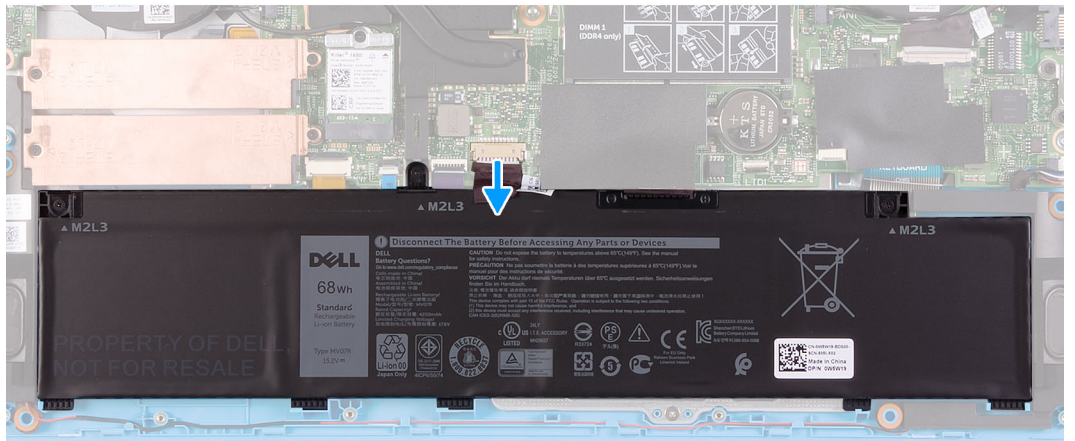
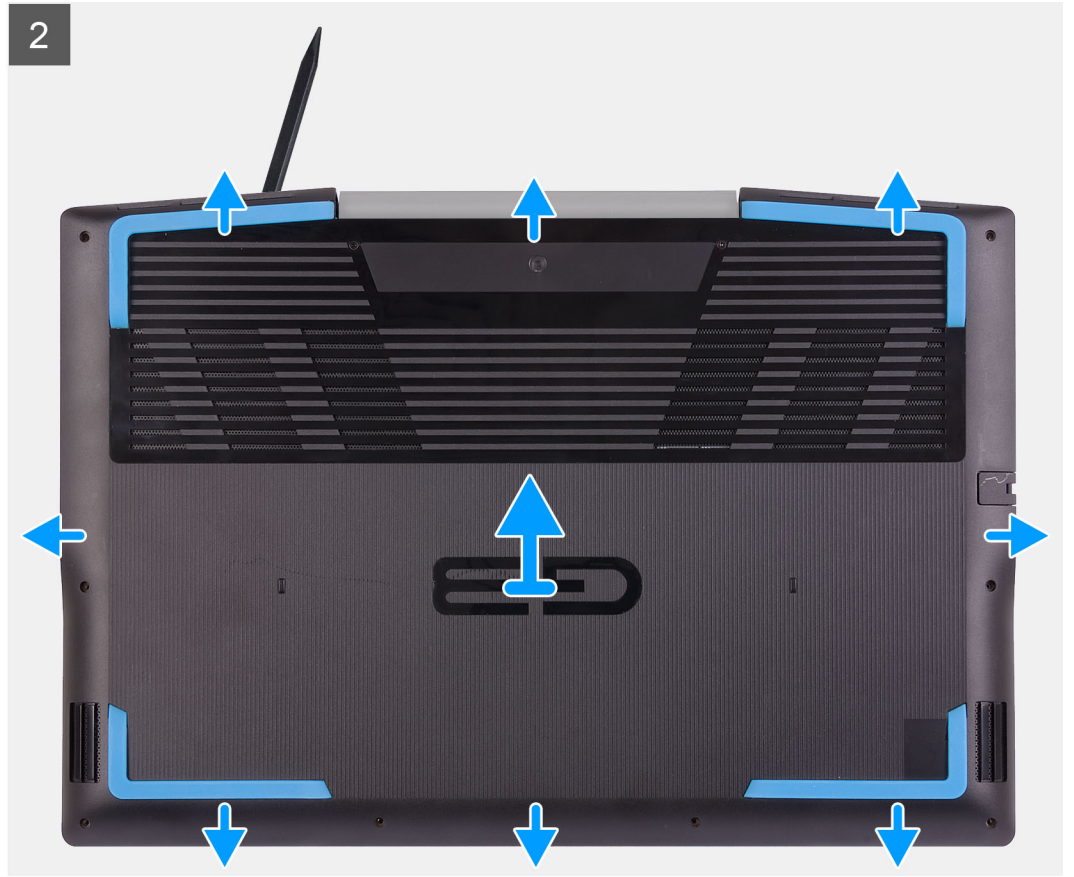

الخطوات

1. قم بفك المسامير اللولبية الأربعة المثبتة لغطاء القاعدة في مجموعة مسند راحة اليد ولوحة المفاتيح.
2. قم بإزالة المسامير اللولبية الستة (M2x7) المثبتة لغطاء القاعدة في مجموعة مسند راحة اليد ولوحة المفاتيح.
3. باستخدام مخطاط بلاستيكي، ارفع غطاء القاعدة الموجود بجانب مفصلات الشاشة وواصل العمل على الجوانب لفتح غطاء القاعدة.
4. افصل كابل البطارية من لوحة النظام.

5. **ملاحظة:** افصل كابل البطارية فقط عندما توصل إزالة المكونات الأخرى من جهاز الكمبيوتر الخاص بك.

5. اضغط مع الاستمرار على زر التشغيل لمدة 5 ثوانٍ لتأريض الكمبيوتر وتصريف الطاقة الزائدة.

تركيب غطاء القاعدة

المتطلبات

إذا كنت بصدد استبدال أحد المكونات، فقم بإزالة المكون الموجود قبل تنفيذ إجراء التركيب.

عن المهمة

توضح الصورة التالية موقع غطاء القاعدة ويقدم تمثيلاً مرئياً لإجراء التركيب.

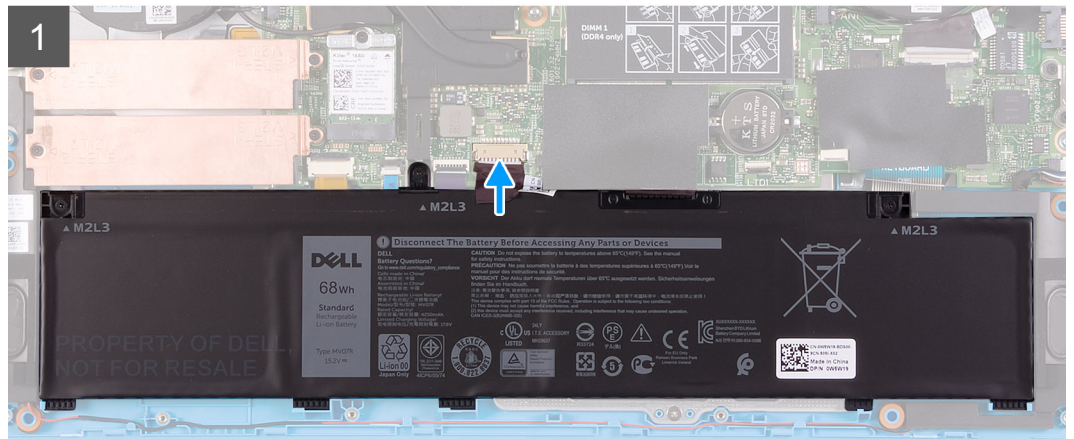
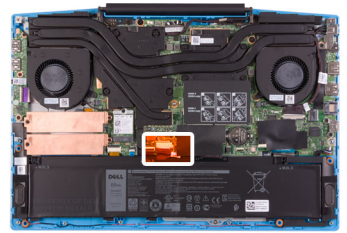

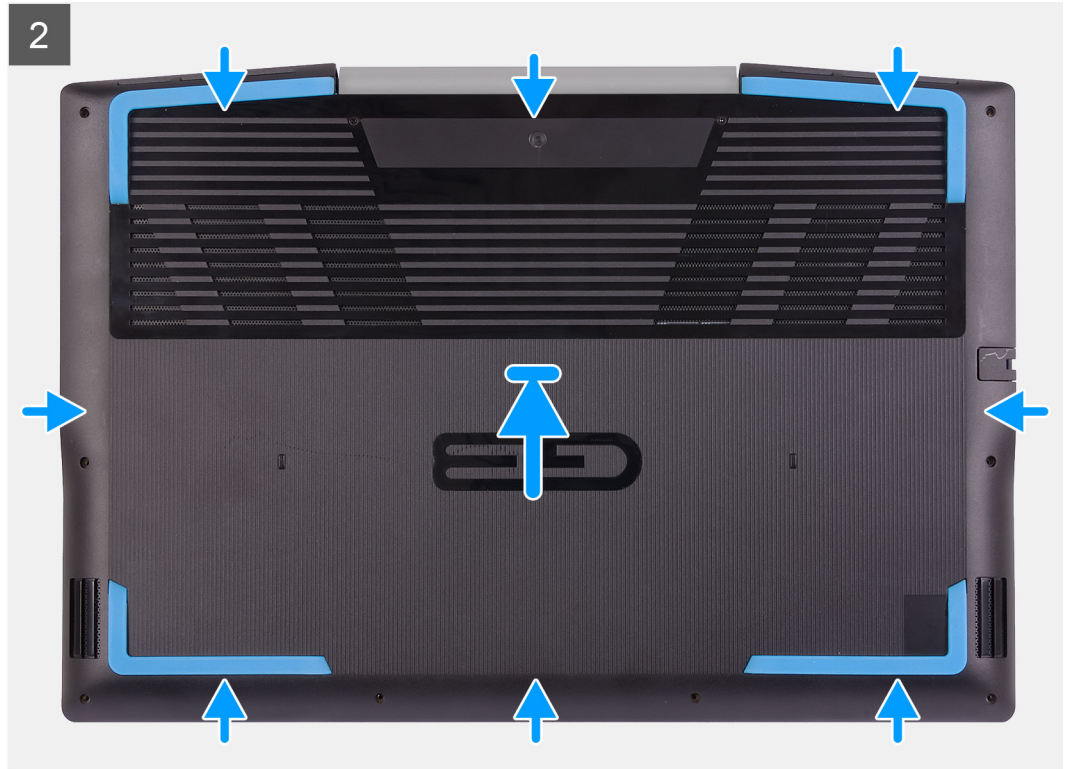

6x
M2x7



4x



الخطوات

1. قم بتوصيل كابل البطارية بلوحة النظام، إن أمكن.

2. ضع غطاء القاعدة في أعلى مجموعة مسند راحة اليد ولوحة المفاتيح.
3. قم بمحاذاة فتحات المسامير اللولبية الموجودة في غطاء القاعدة مع فتحات المسامير اللولبية الموجودة في مجموعة مسند راحة اليد ولوحة المفاتيح، ثم قم بتثبيت غطاء القاعدة في مكانه.
4. أحكم ربط المسامير الأربعة المثبتة لغطاء القاعدة في مجموعة مسند راحة اليد ولوحة المفاتيح.
5. أعد وضع المسامير اللولبية (M2x7) الستة المثبتة لغطاء القاعدة في مجموعة مسند راحة اليد ولوحة المفاتيح.

الخطوات التالية

1. اتبع الإجراءات الواردة في بعد العمل داخل جهاز الكمبيوتر الخاص بك.

وحدة الذاكرة

إزالة وحدات الذاكرة

المتطلبات

1. اتبع الإجراءات الواردة في قبل العمل داخل جهاز الكمبيوتر الخاص بك.
2. قم بإزالة غطاء القاعدة.

عن المهمة

توضح الصورة التالية موقع وحدات الذاكرة وتقدم تمثيلاً مرئياً لإجراء الإزالة.

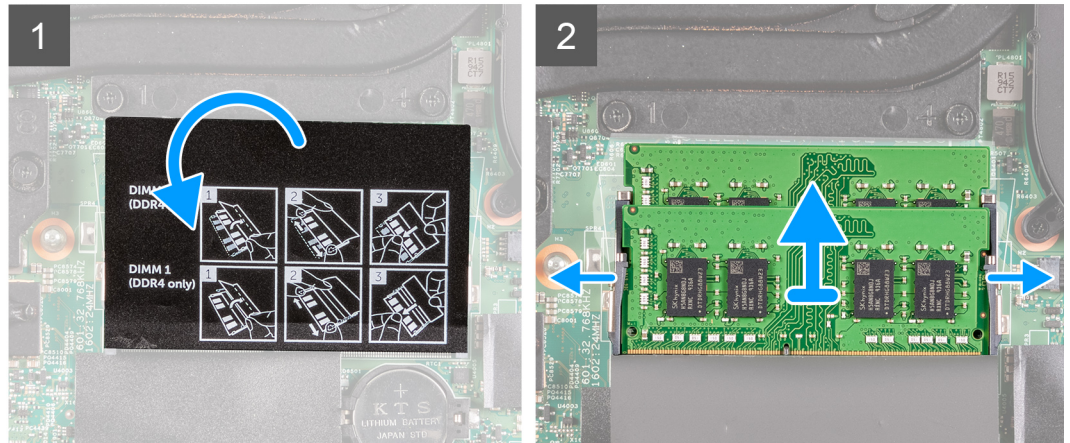
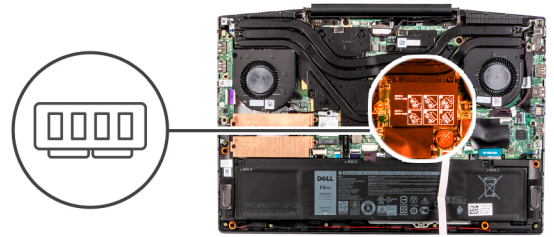

الخطوات

1. ارفع الغطاء البلاستيكي لكشف غطاء وحدة الذاكرة.
2. استخدم أطراف أصابعك لفصل مشابك التثبيت الموجودة على طرفي فتحة وحدة الذاكرة بعناية حتى تبرز وحدة الذاكرة للخارج.
3. قم بإزالة وحدة الذاكرة من فتحة وحدة الذاكرة.

تركيب وحدة الذاكرة

المتطلبات

إذا كنت بصدد استبدال أحد المكونات، فقم بإزالة المكون الموجود قبل تنفيذ إجراء التركيب.

عن المهمة

توضح الصورة التالية موقع وحدة الذاكرة وتقدم تمثيلاً مرئياً لإجراء التركيب.

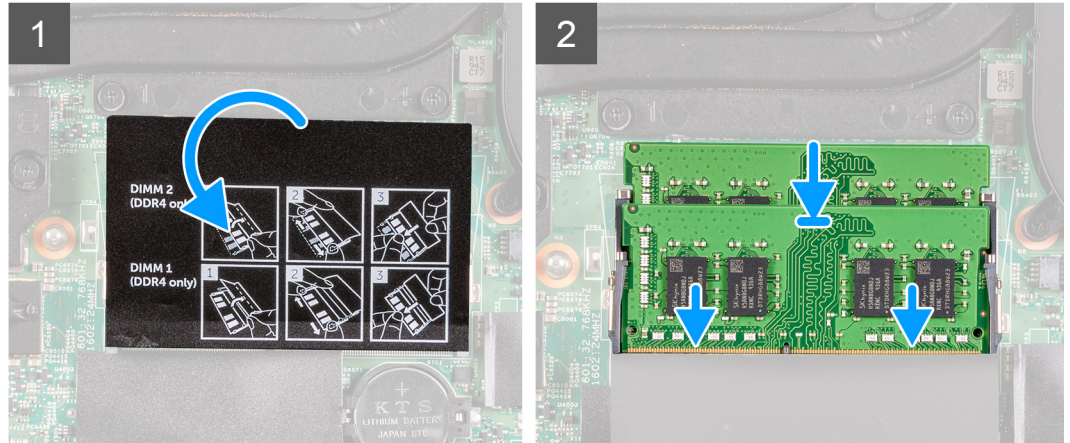
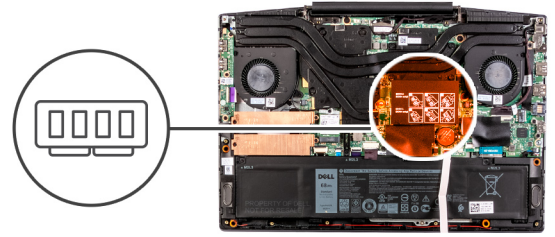

الخطوات

1. ارفع الغطاء البلاستيكي للعتور على فتحة وحدة الذاكرة.
 2. قم بمحاذاة الفتحة الموجودة في وحدة الذاكرة مع اللسان الموجود في فتحة وحدة الذاكرة.
 3. قم بإزاحة وحدة الذاكرة بثبات داخل الفتحة بزاوية.
 4. اضغط على وحدة الذاكرة حتى تستقر في مكانها وتصدر تكة.
- ① **ملاحظة:** إذا لم تسمع صوت استقرار وحدة الذاكرة في موضعها، فقم بإزالتها وإعادة تركيبها.

الخطوات التالية

1. قم بتركيب غطاء القاعدة.
2. اتبع الإجراءات الواردة في بعد العمل داخل جهاز الكمبيوتر الخاص بك.

محرك الأقراص المزود بذاكرة مصنوعة من مكونات صلبة — فتحة M.2 الأولى

إزالة محرك الأقراص المزود بذاكرة مصنوعة من مكونات صلبة 2230 من فتحة M.2 الأولى

المتطلبات

1. اتبع الإجراءات الواردة في قبل العمل داخل جهاز الكمبيوتر الخاص بك.
2. قم بإزالة غطاء القاعدة.

عن المهمة

① **ملاحظة:** ينطبق هذا الإجراء فقط على أجهزة الكمبيوتر المزودة بمحرك أقراص مزود بذاكرة مصنوعة من مكونات صلبة 2230 الذي تم تركيبه في فتحة M.2 الأولى.

① **ملاحظة:** بناءً على التكوين المطلوب، قد يدعم جهاز الكمبيوتر الخاص بك محرك الأقراص المزود بذاكرة مصنوعة من مكونات صلبة 2230 أو 2280 في فتحة M.2 الأولى.

توضح الصورة التالية موقع محرك الأقراص المزود بذاكرة مصنوعة من مكونات صلبة 2230 الذي تم تركيبه في فتحة M.2 الأولى وتقدم تمثيلاً مرئياً لإجراء الإزالة.

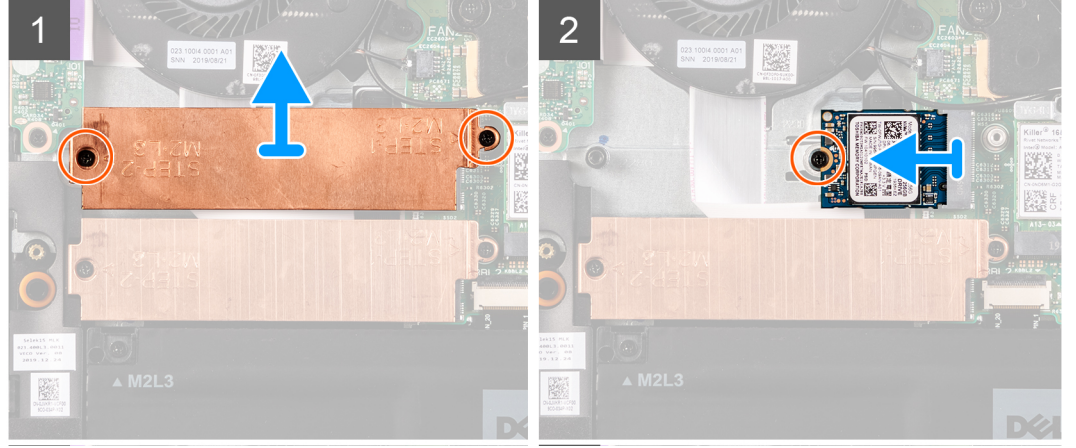
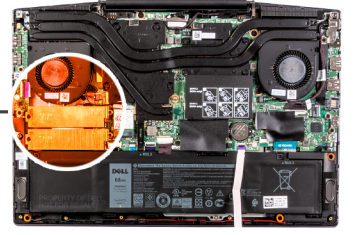

الخطوات

1. قم بإزالة المسامير اللولبيين (M2x3) اللذين يثبتان حامل محرك الأقراص المزود بذاكرة مصنوعة من مكونات صلبة في لوحة النظام ومجموعة مسند راحة اليد ولوحة المفاتيح.
2. ارفع دعامة محرك الأقراص المزود بذاكرة مصنوعة من مكونات صلبة خارج مجموعة مسند راحة اليد ولوحة المفاتيح.
3. قم بإزالة المسامير اللولبي (M2x3) الذي يثبت دعامة محرك الأقراص المزود بذاكرة مصنوعة من مكونات صلبة بمجموعة مسند راحة اليد ولوحة المفاتيح.
4. قم بإزالة محرك الأقراص المزود بذاكرة مصنوعة من مكونات صلبة وإزالته من الفتحة SSD1 في لوحة النظام.

تركيب محرك الأقراص المزود بذاكرة مصنوعة من مكونات صلبة 2230 الموجود في فتحة M.2 الأولى

المتطلبات

إذا كنت بصدد استبدال أحد المكونات، فقم بإزالة المكون الموجود قبل تنفيذ إجراء التركيب.

عن المهمة

- ❗ **ملاحظة:** ينطبق هذا الإجراء فقط على أجهزة الكمبيوتر المزودة بمحرك أقراص مزود بذاكرة مصنوعة من مكونات صلبة 2230 الذي تم تركيبه في فتحة M.2 الأولى.
 - ❗ **ملاحظة:** بناءً على التكوين المطلوب، قد يدعم جهاز الكمبيوتر الخاص بك محرك الأقراص المزود بذاكرة مصنوعة من مكونات صلبة 2230 أو 2280 في فتحة M.2 الأولى.
 - ❗ **ملاحظة:** قم بتركيب حامل تثبيت محرك الأقراص المزود بذاكرة مصنوعة من مكونات صلبة، في حالة عدم تركيبه.
- توضح الصورة التالية موقع محرك الأقراص المزود بذاكرة مصنوعة من مكونات صلبة 2230 الذي تم تركيبه في فتحة M.2 الأولى وتقدم تمثيلاً مرئياً لإجراء التركيب.

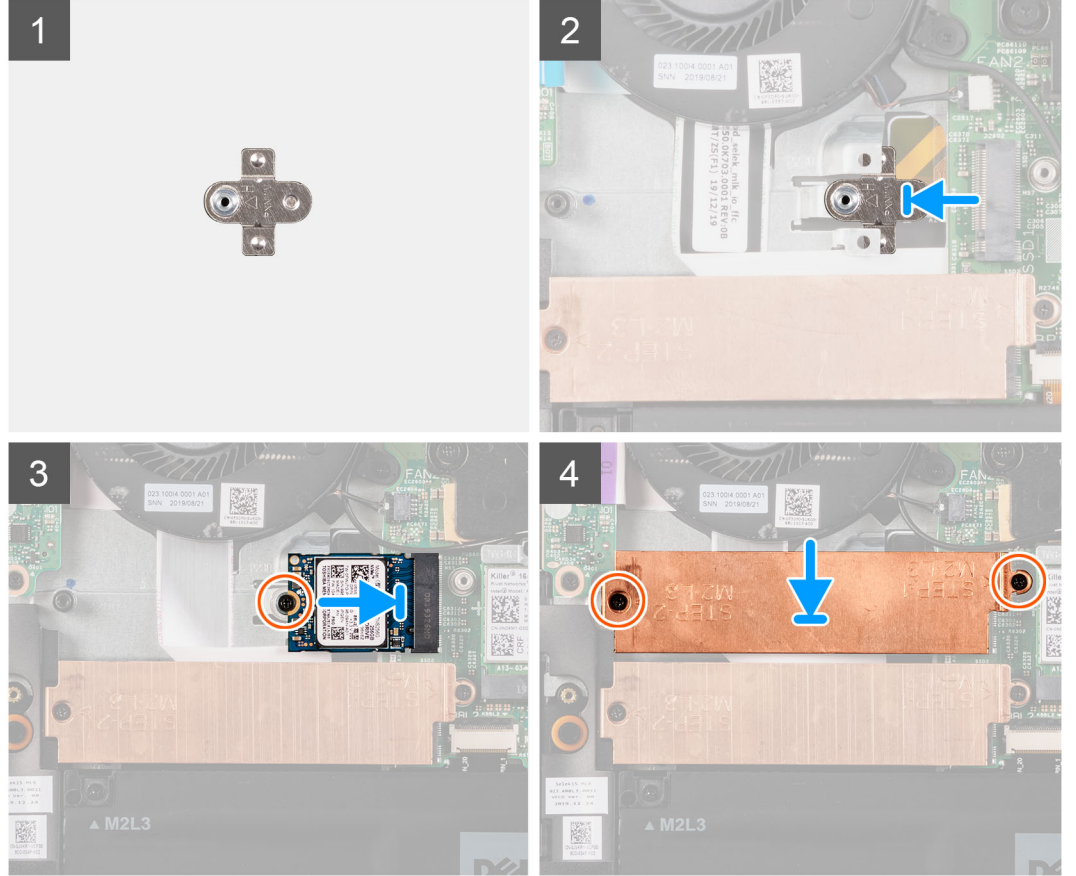
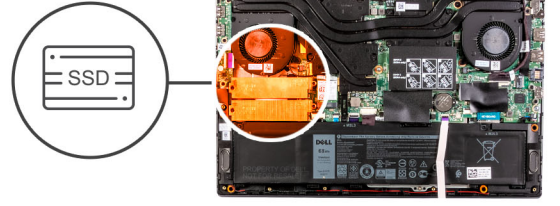

الخطوات

1. قم بإزالة حامل تركيب محرك الأقراص المزود بذاكرة مصنوعة من مكونات صلبة في الفتحة الموجودة بمجموعة مسند راحة اليد، إذا لم يكن مركبًا.
2. قم بمحاذاة السنون الموجودة في محرك الأقراص المزود بذاكرة مصنوعة من مكونات صلبة مع فتحة محرك أقراص SSD1 في لوحة النظام.
3. قم بإزالة محرك الأقراص المزود بذاكرة مصنوعة من مكونات صلبة إلى داخل فتحة محرك أقراص SSD1 الموجودة في لوحة النظام.
4. أعد وضع المسمار اللولبي (M2x3) الذي يثبت محرك الأقراص المزود بذاكرة مصنوعة من مكونات صلبة بمجموعة مسند راحة اليد ولوحة المفاتيح.
5. ضع دعامة محرك الأقراص المزود بذاكرة مصنوعة من مكونات صلبة في محرك الأقراص المزود بذاكرة مصنوعة من مكونات صلبة.
6. قم بمحاذاة فتحات المسامير اللولبية الموجودة في دعامة محرك الأقراص المزود بذاكرة مصنوعة من مكونات صلبة مع فتحات المسامير اللولبية الموجودة بلوحة النظام ومجموعة مسند راحة اليد ولوحة المفاتيح.
7. أعد وضع المسمارين اللولبيين (M2x3) المثبتين لدعامة محرك الأقراص المزود بذاكرة مصنوعة من مكونات صلبة في مجموعة مسند راحة اليد ولوحة المفاتيح.

الخطوات التالية

1. قم بتركيب غطاء القاعدة.
 2. اتبع الإجراء الوارد في بعد العمل داخل جهاز الكمبيوتر الخاص بك.
 3. تحقق مما إذا كان جهاز التخزين مركبًا بشكل صحيح:
 - a. قم بتشغيل جهاز الكمبيوتر الخاص بك أو إعادة تشغيله.
 - b. قم بالضغط على F2 عندما يظهر شعار Dell على الشاشة لدخول برنامج إعداد نظام الإدخال والإخراج الأساسي (BIOS).
- ملاحظة:** يتم عرض قائمة بأجهزة التخزين ضمن معلومات النظام في مجموعة عام.

c. إذا كنت قد استبدلت جهاز التخزين الأساسي الذي كان نظام التشغيل مثبتًا عليه، فراجع إعادة تثبيت Windows 10 إلى النسخة الأصلية من مصنع Dell باستخدام وسائط الاسترداد في مقالة قاعدة المعارف 000176966.

إزالة وحدة محرك الأقراص المزود بذاكرة مصنوعة من مكونات صلبة 2280/ذاكرة Intel Optane في فتحة M.2 الأولى

المتطلبات

1. اتبع الإجراءات الواردة في قبل العمل داخل جهاز الكمبيوتر الخاص بك.
2. قم بإزالة غطاء القاعدة.

عن المهمة

ملاحظة: ينطبق هذا الإجراء فقط على أجهزة الكمبيوتر المزودة بمحرك أقراص مزود بذاكرة مصنوعة من مكونات صلبة 2280 الذي تم تركيبه في فتحة M.2 الأولى.

ملاحظة: بناءً على التكوين المطلوب، قد يدعم جهاز الكمبيوتر الخاص بك محرك الأقراص المزود بذاكرة مصنوعة من مكونات صلبة 2230 أو 2280 في فتحة M.2 الأولى. توضح الصورة التالية موقع محرك الأقراص المزود بذاكرة مصنوعة من مكونات صلبة 2280/وحدة ذاكرة Intel Optane المثبتة في فتحة M.2 الأولى وتقدم تمثيلًا مرئيًا لإجراء الإزالة.

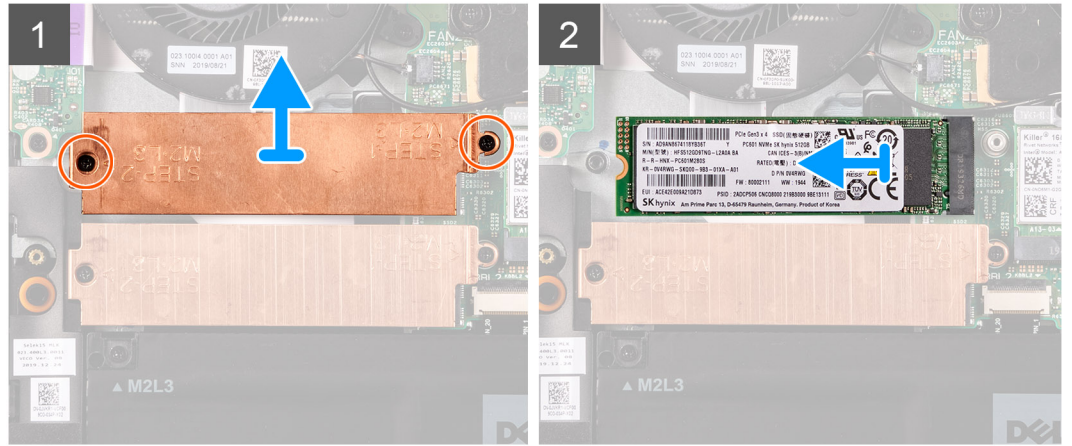
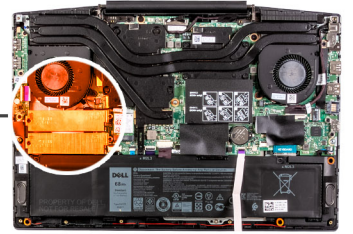

الخطوات

1. قم بإزالة المسامير اللولبيين (M2x3) اللذين يثبتان حامل محرك الأقراص المزود بذاكرة مصنوعة من مكونات صلبة في لوحة النظام ومجموعة مسند راحة اليد ولوحة المفاتيح.
2. ارفع دعامة محرك الأقراص المزود بذاكرة مصنوعة من مكونات صلبة خارج مجموعة مسند راحة اليد ولوحة المفاتيح.
3. قم بإزاحة ورفع محرك الأقراص المزود بذاكرة مصنوعة من مكونات صلبة/ذاكرة Intel Optane عن فتحة SSD1 الموجودة في لوحة النظام.

تركيب محرك الأقراص المزود بذاكرة مصنوعة من مكونات صلبة 2280/وحدة ذاكرة Intel Optane في فتحة M.2 الأولى

المتطلبات

إذا كنت بصدد استبدال أحد المكونات، فقم بإزالة المكون الموجود قبل تنفيذ إجراء التركيب.

عن المهمة

ملاحظة: ينطبق هذا الإجراء فقط على أجهزة الكمبيوتر المزودة بمحرك أقراص مزود بذاكرة مصنوعة من مكونات صلبة 2280 الذي تم تركيبه في فتحة M.2 الأولى.

ملاحظة: بناءً على التكوين المطلوب، قد يدعم جهاز الكمبيوتر الخاص بك محرك الأقراص المزود بذاكرة مصنوعة من مكونات صلبة 2230 أو 2280 في فتحة M.2 الأولى.

توضح الصورة التالية موقع محرك الأقراص المزود بذاكرة مصنوعة من مكونات صلبة 2280/وحدة ذاكرة Intel Optane المركبة في فتحة M.2 الأولى وتقدم تمثيلاً مرئياً لإجراء التركيب.

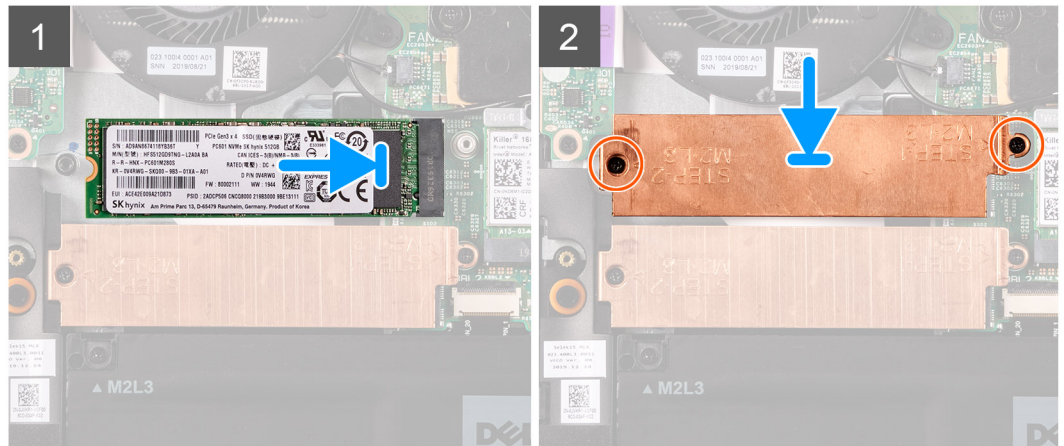
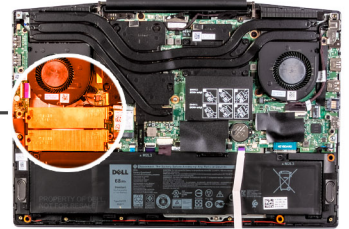

الخطوات

1. قم بمحاذاة سنون وحدة محرك الأقراص المزود بذاكرة مصنوعة من مكونات صلبة/ذاكرة Intel Optane مع فتحة SSD2 بلوحة النظام.
2. قم بإزالة محرك الأقراص المزود بذاكرة مصنوعة من مكونات صلبة/ذاكرة Intel Optane إلى الفتحة SSD2 الموجودة في لوحة النظام.
3. ضع حامل محرك الأقراص المزود بذاكرة مصنوعة من مكونات صلبة على وحدة محرك الأقراص المزود بذاكرة مصنوعة من مكونات صلبة /ذاكرة Intel Optane.
4. قم بمحاذاة فتحات المسامير اللولبية الموجودة في دعامه محرك الأقراص المزود بذاكرة مصنوعة من مكونات صلبة مع فتحات المسامير اللولبية الموجودة بلوحة النظام ومجموعة مسند راحة اليد ولوحة المفاتيح.
5. قم بتركيب المسامير اللولبية (M2x3) الذين يثبتان وحدة محرك الأقراص المزود بذاكرة مصنوعة من مكونات صلبة/ذاكرة Intel Optane في لوحة النظام.

الخطوات التالية

1. قم بتركيب غطاء القاعدة.
2. اتبع الإجراء الوارد في بعد العمل داخل جهاز الكمبيوتر الخاص بك.
3. تحقق مما إذا كان جهاز التخزين مركبًا بشكل صحيح:
 - a. قم بتشغيل جهاز الكمبيوتر الخاص بك أو إعادة تشغيله.
 - b. قم بالضغط على F2 عندما يظهر شعار Dell على الشاشة لدخول برنامج إعداد نظام الإدخال والإخراج الأساسي (BIOS).
- ملاحظة:** يتم عرض قائمة بأجهزة التخزين ضمن معلومات النظام في مجموعة عام.
- c. إذا كنت قد استبدلت جهاز التخزين الأساسي الذي كان نظام التشغيل مثبتًا عليه، فراجع إعادة تثبيت Windows 10 إلى النسخة الأصلية من مصنع Dell باستخدام وسائط الاسترداد في مقالة قاعدة المعارف 000176966.

محرك أقراص مزود بذاكرة مصنوعة من مكونات صلبة — فتحة M.2 الثانية

إزالة محرك الأقراص المزود بذاكرة مصنوعة من مكونات صلبة 2280/وحدة ذاكرة Intel Optane في فتحة M.2 الثانية

المتطلبات

إذا كنت بصدر إزالة وحدة ذاكرة Intel Optane (اختيارية) من الكمبيوتر، فقم بتعطيل ذاكرة Intel Optane بحيث يتسنى نقل جميع بيانات النظام المخزنة مؤقتاً من وحدة ذاكرة Intel Optane إلى محرك أقراص SATA. لمزيد من المعلومات حول تعطيل ذاكرة Intel Optane، راجع [تعطيل ذاكرة Intel Optane](#).

1. اتبع الإجراءات الواردة في قِبل العمل داخل جهاز الكمبيوتر الخاص بك.
2. قم بإزالة غطاء القاعدة.

عن المهمة

توضح الصورة التالية موقع محرك الأقراص المزود بذاكرة مصنوعة من مكونات صلبة 2280/وحدة ذاكرة Intel Optane في فتحة M.2 الثانية وتقدم تمثيلاً مرئياً لإجراء الإزالة.

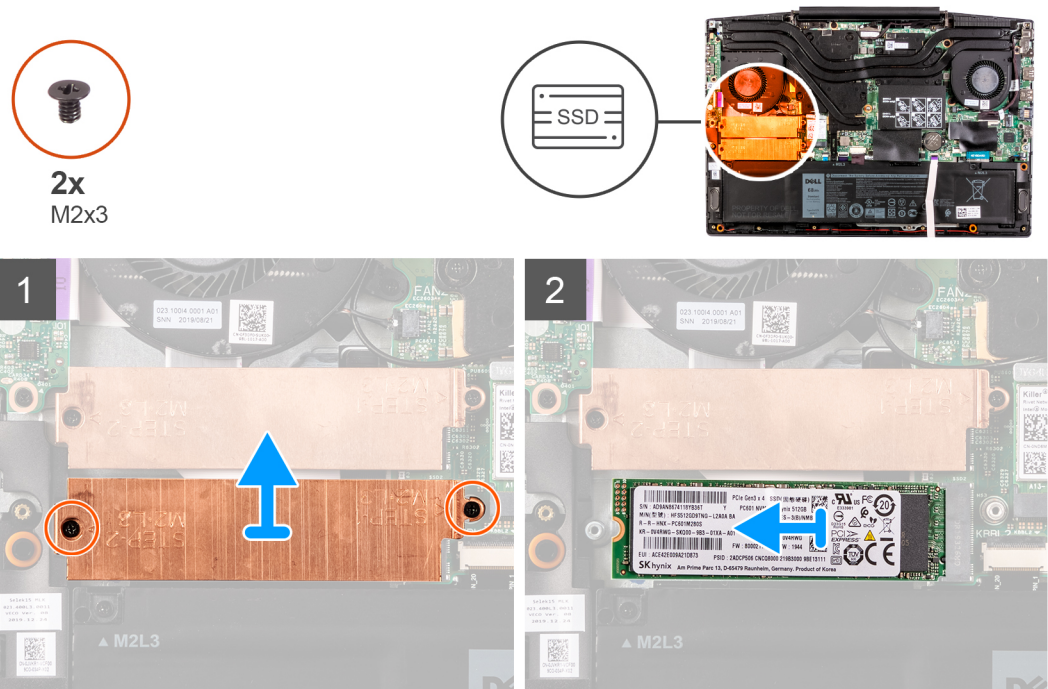

الخطوات

1. قم بإزالة المسامير اللولبيين (M2x3) اللذين يثبتان حامل محرك الأقراص المزود بذاكرة مصنوعة من مكونات صلبة في لوحة النظام ومجموعة مسند راحة اليد ولوحة المفاتيح.
2. ارفع حامل محرك الأقراص المزود بذاكرة مصنوعة من مكونات صلبة/وحدة ذاكرة Intel Optane.
3. قم بإزاحة ورفع محرك الأقراص المزود بذاكرة مصنوعة من مكونات صلبة/ذاكرة Intel Optane عن فتحة SSD2 الموجودة في لوحة النظام.

تركيب وحدة محرك الأقراص المزود بذاكرة مصنوعة من مكونات صلبة 2280/ذاكرة Intel Optane في فتحة M.2 الثانية

المتطلبات

إذا كنت بصدد استبدال أحد المكونات، فقم بإزالة المكون الموجود قبل تنفيذ إجراء التركيب.

عن المهمة

توضح الصورة التالية موقع محرك الأقراص المزود بذاكرة مصنوعة من مكونات صلبة 2280/وحدة الذاكرة Intel Optane المركبة في فتحة M.2 الثانية وتقدم تمثيلاً مرئياً لإجراء التركيب.



2x
M2x3

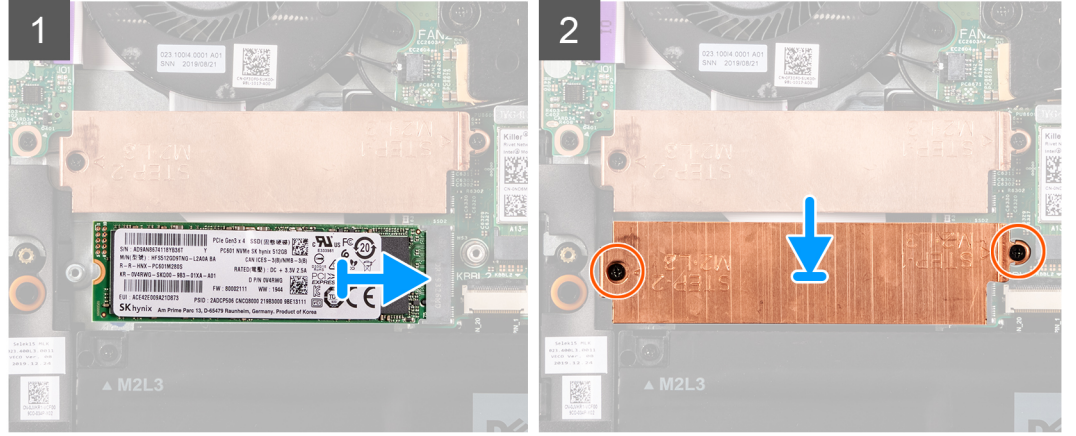
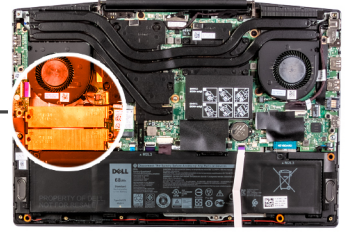

الخطوات

1. قم بمحاذاة سنون وحدة محرك الأقراص المزود بذاكرة مصنوعة من مكونات صلبة/ذاكرة Intel Optane مع فتحة SSD2 بلوحة النظام.
2. قم بإزاحة محرك الأقراص المزود بذاكرة مصنوعة من مكونات صلبة/ذاكرة Intel Optane إلى داخل الفتحة SSD2 الموجودة في لوحة النظام.
3. ضع حامل محرك الأقراص المزود بذاكرة مصنوعة من مكونات صلبة على وحدة محرك الأقراص المزود بذاكرة مصنوعة من مكونات صلبة /ذاكرة Intel Optane.
4. قم بمحاذاة فتحات المسامير اللولبية الموجودة في دعامة محرك الأقراص المزود بذاكرة مصنوعة من مكونات صلبة مع فتحات المسامير اللولبية الموجودة بلوحة النظام ومجموعة مسند راحة اليد ولوحة المفاتيح.
5. قم بتركيب المسامير اللولبيين (M2x3) اللذين يثبتان وحدة محرك الأقراص المزود بذاكرة مصنوعة من مكونات صلبة/ذاكرة Intel Optane في لوحة النظام.

الخطوات التالية

1. قم بتركيب غطاء القاعدة.
 2. اتبع الإجراء الوارد في بعد العمل داخل جهاز الكمبيوتر الخاص بك.
 3. تحقق مما إذا كان جهاز التخزين مركبًا بشكل صحيح:
 - a. قم بتشغيل جهاز الكمبيوتر الخاص بك أو إعادة تشغيله.
 - b. قم بالضغط على F2 عندما يظهر شعار Dell على الشاشة لدخول برنامج إعداد نظام الإدخال والإخراج الأساسي (BIOS).
- ملاحظة:** يتم عرض قائمة بأجهزة التخزين ضمن معلومات النظام في مجموعة عام.
- a. إذا كنت قد استبدلت جهاز التخزين الأساسي الذي كان نظام التشغيل مثبتًا عليه، فراجع إعادة تثبيت Windows 10 إلى النسخة الأصلية من مصنع Dell باستخدام وسائط الاسترداد في مقالة قاعدة المعارف 000176966.

محرك الأقراص الثابتة

إزالة محرك الأقراص الثابتة

المتطلبات

1. اتبع الإجراءات الواردة في قبل العمل داخل جهاز الكمبيوتر الخاص بك.
2. قم بإزالة غطاء القاعدة.

عن المهمة

توضح الصورة التالية موقع محرك الأقراص الثابتة وتقدم تمثيلًا مرئيًا لإجراء الإزالة.



3x
M2x3

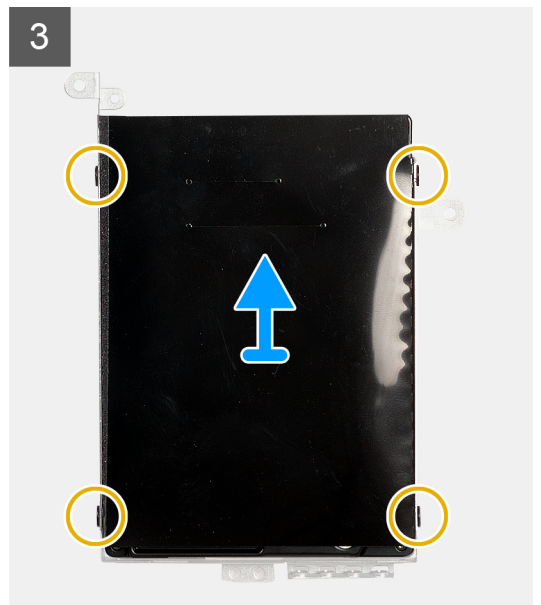
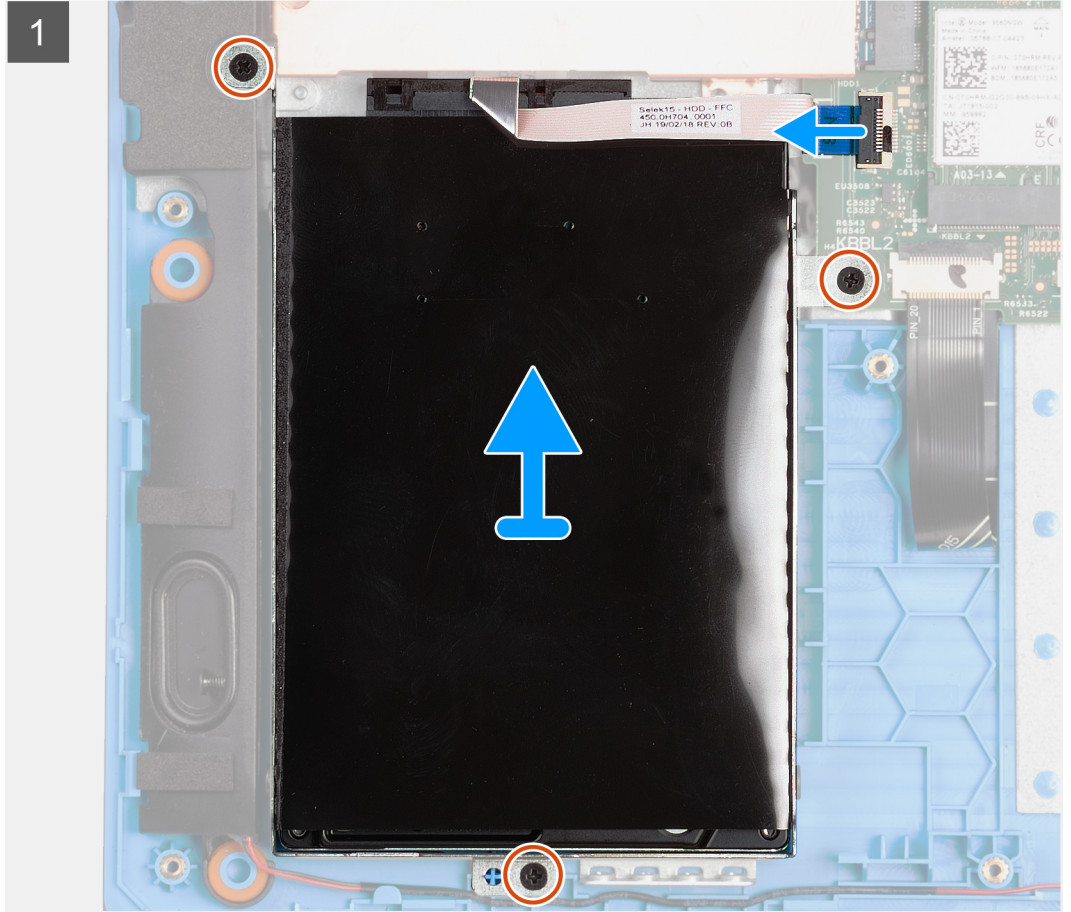
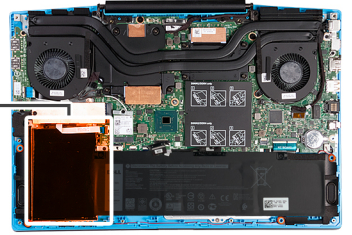

الخطوات

1. افتح المزلاج وافصل كابل محرك الأقراص الثابتة عن لوحة النظام.
2. قم بإزالة المسامير اللولبية الثلاثة (M2x3) المثبتة لمجموعة محرك الأقراص الثابتة في مجموعة مسند راحة اليد ولوحة المفاتيح.
3. ارفع مجموعة محرك الأقراص الثابتة مع الكابل الخاص بها خارج مجموعة مسند راحة اليد ولوحة المفاتيح.
4. افصل الوسيط عن مجموعة محرك الأقراص الثابتة.
5. قم بإزالة المسامير اللولبية الأربعة (M3x3) التي تثبت حامل محرك الأقراص الثابتة في محرك الأقراص الثابتة.
6. قم بإزالة محرك الأقراص الثابتة من حامل محرك الأقراص الثابتة.

تركيب محرك الأقراص الثابتة

المتطلبات

إذا كنت بصدد استبدال أحد المكونات، فقم بإزالة المكون الموجود قبل تنفيذ إجراء التركيب.

عن المهمة

توضح الصورة التالية موقع محرك الأقراص الثابتة وتقدم تمثيلاً مرئياً لإجراء التركيب.



3x
M2x3

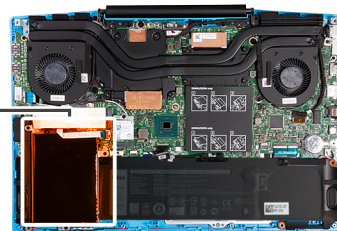

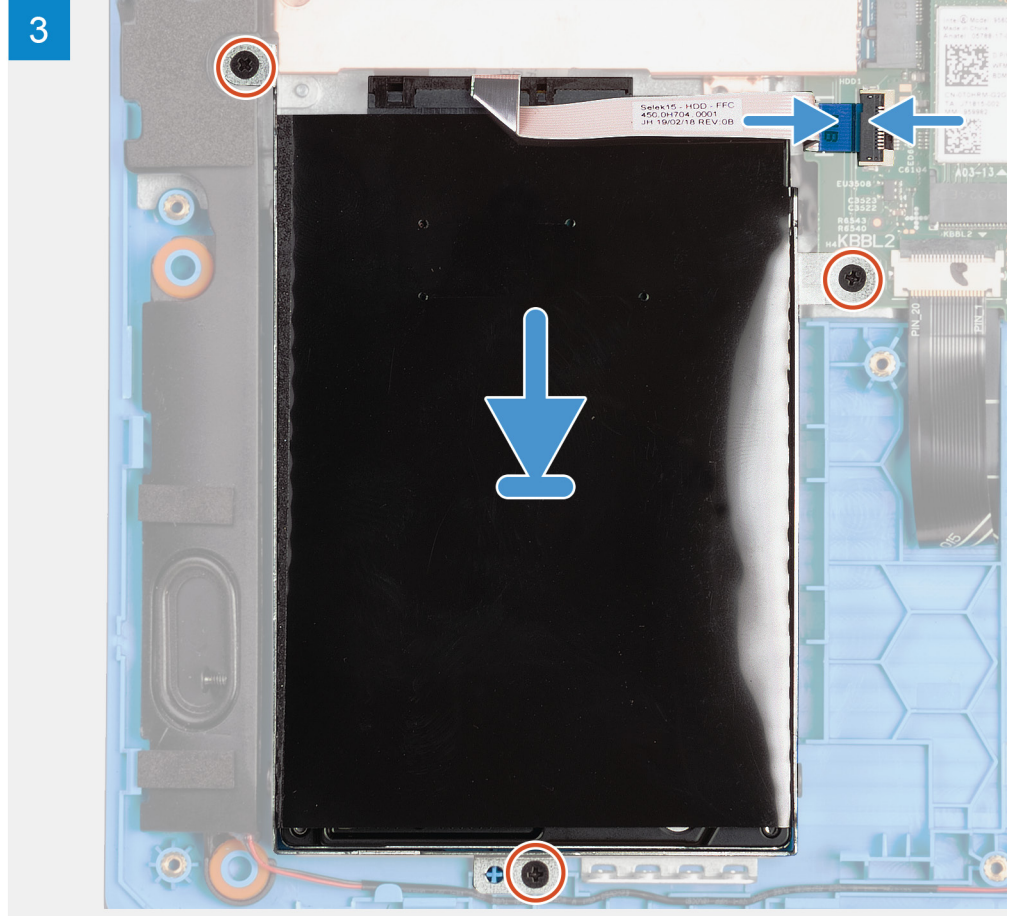

الخطوات

1. قم بمحاذاة فتحات المسامير اللولبية الموجودة في حامل محرك الأقراص الثابتة مع فتحات المسامير اللولبية الموجودة في محرك الأقراص الثابتة.
2. قم بإعادة وضع المسامير اللولبية الأربعة (M3x3) المثبتة لحامل محرك الأقراص الثابتة في محرك الأقراص الثابتة.
3. قم بتوصيل الوسيط بمجموعة محرك الأقراص الثابتة.
4. قم بمحاذاة فتحات المسامير اللولبية الموجودة في مجموعة محرك الأقراص الثابتة مع فتحات المسامير اللولبية الموجودة في مجموعة مسند راحة اليد ولوحة المفاتيح.
5. أعد وضع المسامير اللولبية الثلاثة (M2x3) المثبتة لمجموعة محرك الأقراص الثابتة في مجموعة مسند راحة اليد ولوحة المفاتيح.
6. قم بتوصيل كابل محرك الأقراص الثابتة بلوحة النظام وأغلق المزلاج لتثبيت الكابل.

الخطوات التالية

1. قم بتركيب غطاء القاعدة.
2. اتبع الإجراء الوارد في بعد العمل داخل جهاز الكمبيوتر الخاص بك.
3. تحقق مما إذا كان جهاز التخزين مركبًا بشكل صحيح:
 - a. قم بتشغيل جهاز الكمبيوتر الخاص بك أو إعادة تشغيله.
 - b. قم بالضغط على F2 عندما يظهر شعار Dell على الشاشة لدخول برنامج إعداد نظام الإدخال والإخراج الأساسي (BIOS).
3. **ملاحظة:** يتم عرض قائمة بأجهزة التخزين ضمن **معلومات النظام** في مجموعة عام.
- c. إذا كنت قد استبدلت جهاز التخزين الأساسي الذي كان نظام التشغيل مثبتًا عليه، فراجع إعادة تثبيت **Windows 10** إلى النسخة الأصلية من مصنع **Dell** باستخدام وسائط الاسترداد في مقالة قاعدة المعارف [000176966](https://support.dell.com/kb/000176966).

المروحة اليسرى

إزالة المروحة اليسرى

المتطلبات

1. اتبع الإجراءات الواردة في قبل العمل داخل جهاز الكمبيوتر الخاص بك.
2. قم بإزالة غطاء القاعدة.

عن المهمة

توضح الصورة التالية موقع المروحة اليسرى وتقدم تمثيلاً مرئياً لإجراء الإزالة.

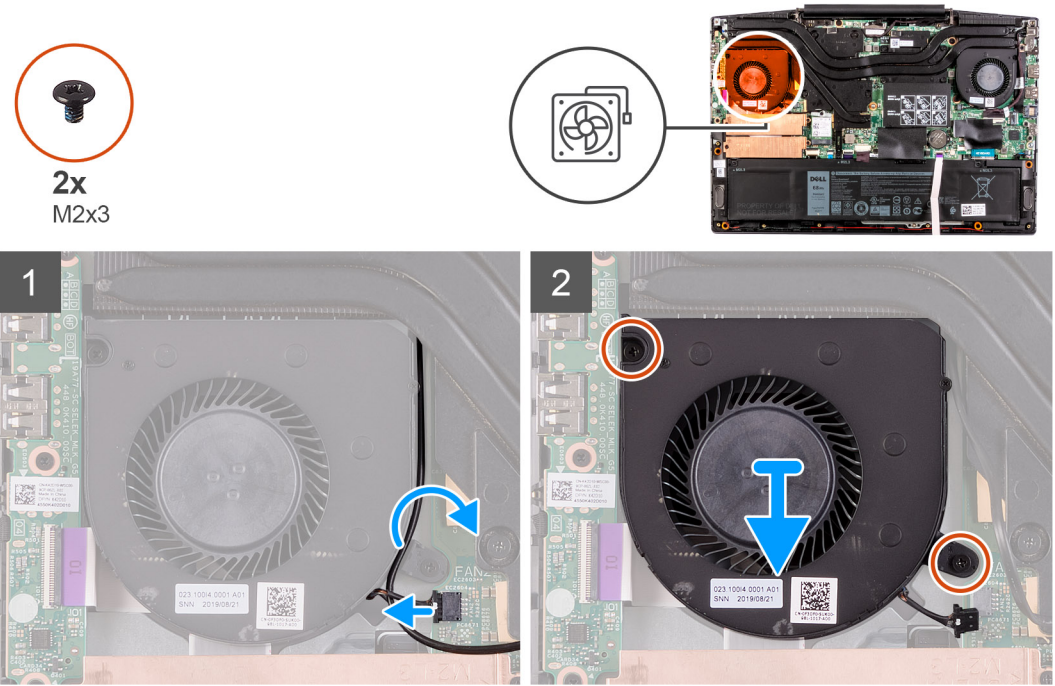

الخطوات

1. افصل كابل المروحة اليسرى عن لوحة النظام.
2. قم بإزالة كابلات الهوائي من دليل التوجيه الموجود على المروحة اليسرى.
3. قم بإزالة المسارين اللولبيين (M2x3) اللذين يثبتان المروحة اليسرى بمجموعة مسند راحة اليد ولوحة المفاتيح.
4. ارفع المروحة اليسرى خارج مجموعة مسند راحة اليد ولوحة المفاتيح.

تركيب المروحة اليسرى

المتطلبات

إذا كنت بصدد استبدال أحد المكونات، فقم بإزالة المكون الموجود قبل تنفيذ إجراء التركيب.

عن المهمة

توضح الصورة التالية موقع المروحة اليسرى وتقدم تمثيلاً مرئياً لإجراء التركيب.



2x
M2x3

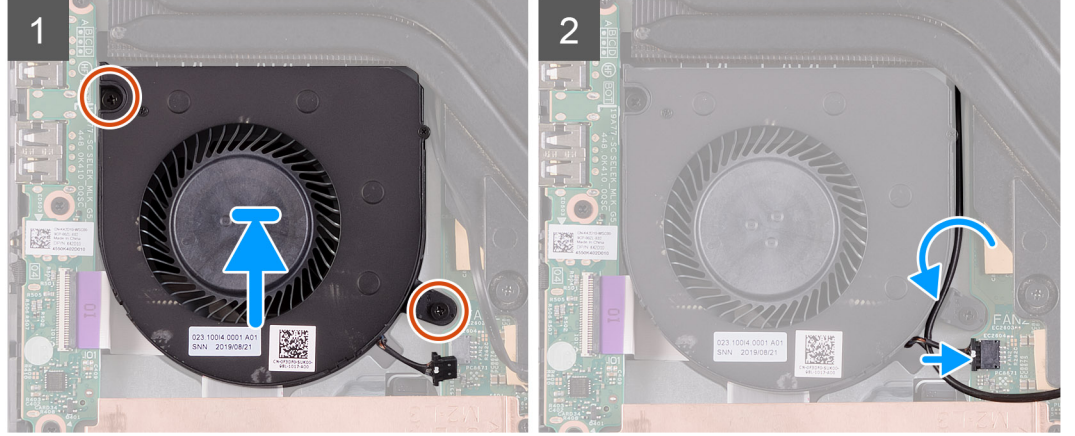
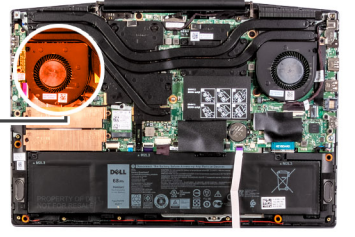

الخطوات

1. قم بمحاذاة المروحة اليسرى ووضعها بمجموعة مسند راحة اليد ولوحة المفاتيح.
2. أعد وضع المسمارين اللولبيين (M2x3) لثثبيت المروحة اليسرى في مجموعة مسند راحة اليد ولوحة المفاتيح.
3. قم بتوجيه كابلات الهوائي خلال أدلة التوجيه الموجودة في المروحة اليسرى.
4. قم بتوصيل كابل المروحة اليسرى بلوحة النظام.

الخطوات التالية

1. قم بتركيب غطاء القاعدة.
2. اتبع الإجراءات الواردة في بعد العمل داخل جهاز الكمبيوتر الخاص بك.

المروحة اليمنى

تركيب المروحة اليمنى

المتطلبات

إذا كنت بصدد استبدال أحد المكونات، فقم بإزالة المكون الموجود قبل تنفيذ إجراء التركيب.

عن المهمة

توضح الصورة التالية موقع المروحة اليمنى وتقدم تمثيلاً مرئياً لإجراء التركيب.

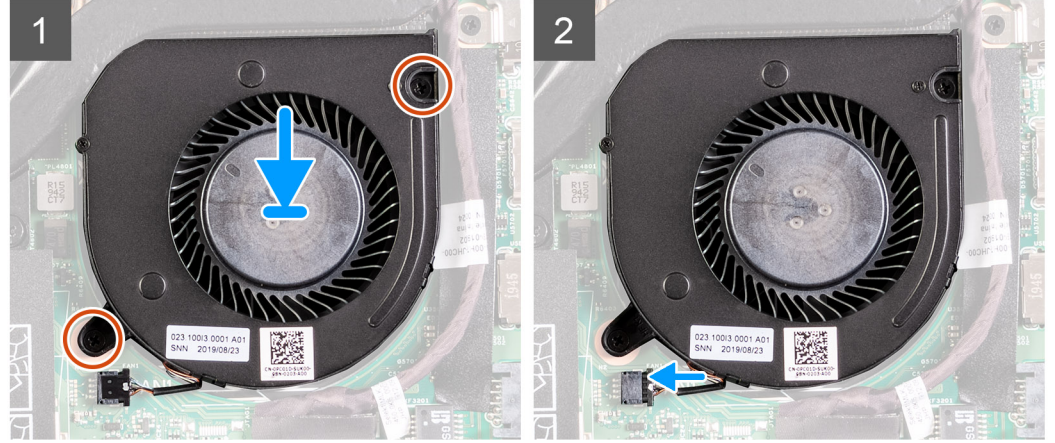
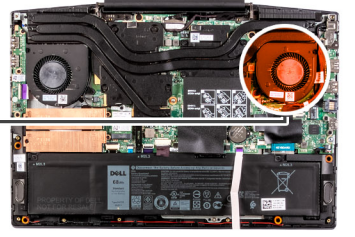

الخطوات

1. قم بمحاذاة المروحة اليمنى ووضعها بمجموعة مسند راحة اليد ولوحة المفاتيح.
2. أعد وضع المسمارين اللولبيين (M2x3) لتنشيط المروحة اليمنى في مجموعة مسند راحة اليد ولوحة المفاتيح.
3. قم بتوصيل كابل المروحة اليمنى بلوحة النظام.

الخطوات التالية

1. قم بتركيب غطاء القاعدة.
2. اتبع الإجراءات الواردة في بعد العمل داخل جهاز الكمبيوتر الخاص بك.

إزالة المروحة اليمنى

المتطلبات

1. اتبع الإجراءات الواردة في قبل العمل داخل جهاز الكمبيوتر الخاص بك.
2. قم بإزالة غطاء القاعدة.

عن المهمة

توضح الصورة التالية موقع المروحة اليمنى وتقدم تمثيلاً مرئياً لإجراء الإزالة.

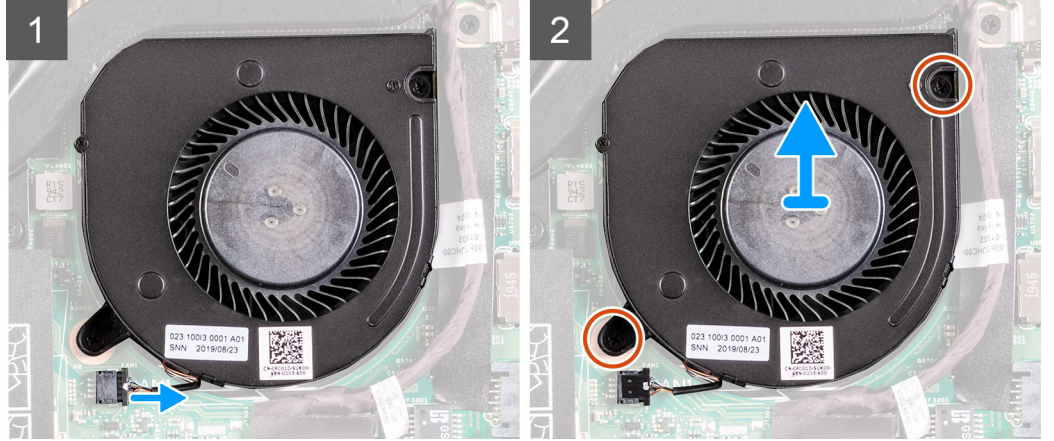
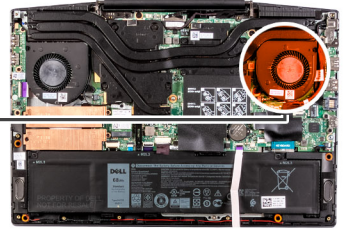

الخطوات

1. افصل كابل المروحة اليمنى عن لوحة النظام.
2. قم بإزالة المسامير اللولبيين (M2x3) اللذين يثبتان المروحة اليمنى بمجموعة مسند راحة اليد ولوحة المفاتيح.
3. ارفع المروحة اليمنى خارج مجموعة مسند راحة اليد ولوحة المفاتيح.

البطارية

التدابير الوقائية لبطارية ليثيوم أيون

تنبيه:

- توخ الحذر عند التعامل مع بطاريات الليثيوم. أيون.
- قم بتفريغ البطارية بالكامل قبل إزالتها. افصل مهابى التيار المتردد عن النظام وقم بتشغيل الكمبيوتر على طاقة البطارية وحدها — يتم تفريغ البطارية بالكامل عند توقف الكمبيوتر عن التشغيل حين يتم الضغط على زر التشغيل.
- لا تعتمد على سحق البطارية أو إسقاطها أو تشويهها أو خرقها باستخدام أشياء خارجية.
- احرص على عدم تعريض البطارية لحرارة مرتفعة أو تفكيك غلب البطارية وخالياها.
- لا تضغط على سطح البطارية.
- لا تعتمد إلى شتي البطارية.
- لا تستخدم أدوات من أي نوع لخلع البطارية أو تركيبها.
- تأكد من عدم فقد أو عدم وضع أي مسامير بشكل خاطئ أثناء صيانة هذا المنتج، لمنع حدوث ثقب أو تلف للبطارية ومكونات النظام الأخرى.
- إذا انحشرت البطارية داخل جهاز الكمبيوتر نتيجة كبر حجمها، فلا تحاول تحريرها، وذلك لأن تنقيب بطارية الليثيوم أيون أو شنيها أو سحقتها قد يمثل خطورة. في مثل هذه الحالة، اتصل بالدعم الفني لدى Dell للحصول على المساعدة. راجع الموقع www.dell.com/contactdell.
- قم دائما بشراء البطاريات الأصلية من www.dell.com أو شركاء Dell وبانعي التجزئة التابعين لها المعتمدين.
- يجب عدم استخدام البطاريات المنتفخة ويتعين استبدالها والتخلص منها بشكل صحيح. للحصول على إرشادات حول كيفية التعامل مع بطاريات الليثيوم أيون المنتفخة واستبدالها، راجع التعامل مع بطاريات الليثيوم أيون المنتفخة.

إزالة البطارية

المتطلبات

1. اتبع الإجراءات الواردة في قبل العمل داخل جهاز الكمبيوتر الخاص بك.
2. قم بإزالة غطاء القاعدة.

عن المهمة

توضح الصورة التالية موقع البطارية وتقدم تمثيلاً مرئياً لإجراء الإزالة.

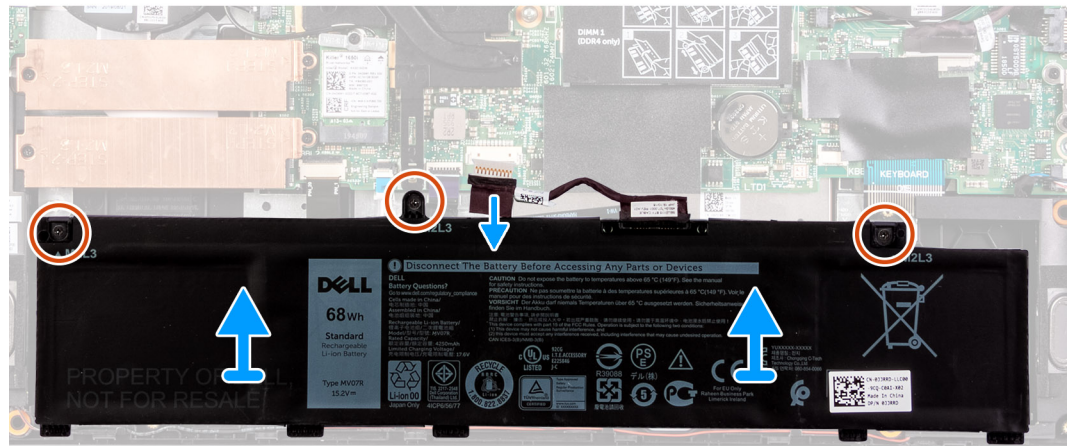
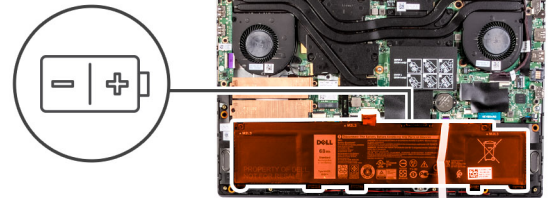

الخطوات

1. افصل كابل البطارية، إذا أمكن.
2. قم بإزالة المسامير اللولبية الثلاثة (M2X3) المثبتة للبطارية في مجموعة مسند راحة اليد ولوحة المفاتيح.
3. ارفع البطارية مع الكابل الخاص بها بعيداً عن مجموعة مسند راحة اليد ولوحة المفاتيح.

تركيب البطارية

المتطلبات

إذا كنت بصدد استبدال أحد المكونات، فقم بإزالة المكون الموجود قبل تنفيذ إجراء التركيب.

عن المهمة

توضح الصورة التالية موقع البطارية وتقدم تمثيلاً مرئياً لإجراء التركيب.

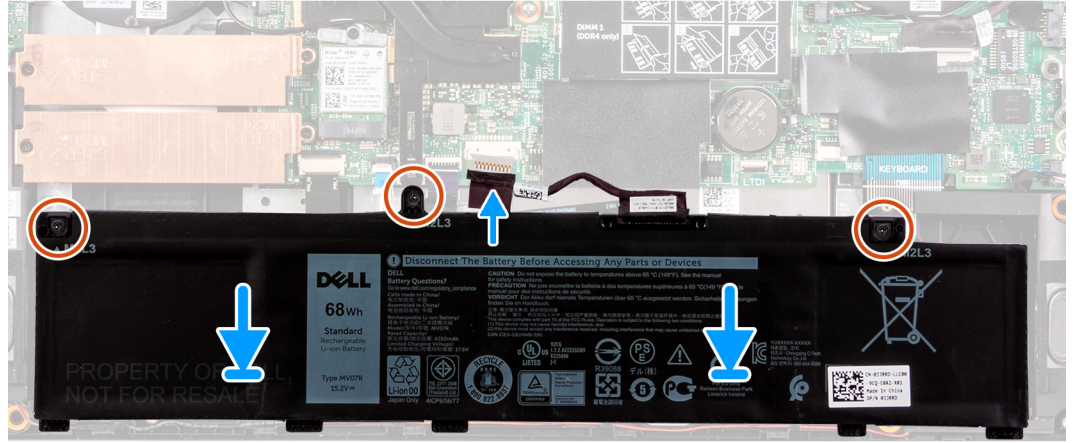
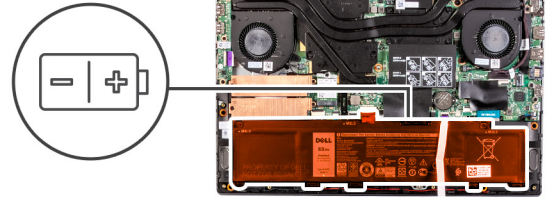

الخطوات

1. ضع البطارية على مجموعة مسند راحة اليد ولوحة المفاتيح.
2. قم بمحاذاة فتحات المسامير اللولبية الموجودة في البطارية مع فتحات المسامير اللولبية الموجودة في مجموعة مسند راحة اليد ولوحة المفاتيح.
3. أعد وضع المسامير اللولبية الثلاثة (M2x3) المثبتة للبطارية في مجموعة مسند راحة اليد ولوحة المفاتيح.
4. قم بتوصيل كابل البطارية بلوحة النظام.

الخطوات التالية

1. قم بتركيب غطاء القاعدة.
2. اتبع الإجراءات الواردة في بعد العمل داخل جهاز الكمبيوتر الخاص بك.

البطاقة اللاسلكية

إزالة بطاقة WLAN

المتطلبات

1. اتبع الإجراءات الواردة في قبل العمل داخل جهاز الكمبيوتر الخاص بك.
2. قم بإزالة غطاء القاعدة.

عن المهمة

توضح الصورة التالية موقع بطاقة WLAN وتقدم تمثيلاً مرئياً لإجراء الإزالة.



1x
M2x3

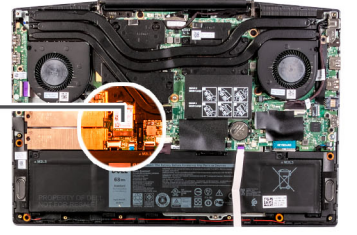

الخطوات

1. قم بإزالة المسامير اللولبية (M2x3) الذي يثبت بطاقة WLAN في لوحة النظام.
2. قم بإزالة الدعامة المثبتة لبطاقة WLAN في لوحة النظام.
3. افصل كابلات الهوائي عن بطاقة WLAN.
4. قم بإزاحة بطاقة WLAN وإزالتها خارج فتحة بطاقة WLAN.

تركيب بطاقة WLAN

المتطلبات

إذا كنت بصدد استبدال أحد المكونات، فقم بإزالة المكون الموجود قبل تنفيذ إجراء التركيب.

عن المهمة

توضح الصورة التالية موقع بطاقة WLAN وتقدم تمثيلاً مرئياً لإجراء التركيب.



1x
M2x3

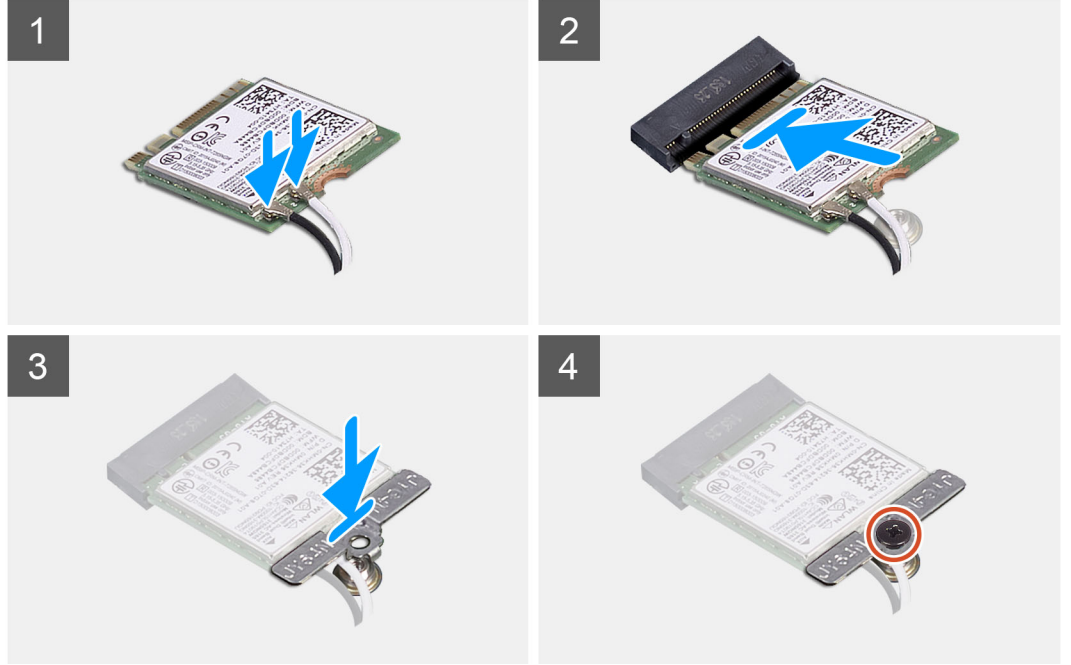
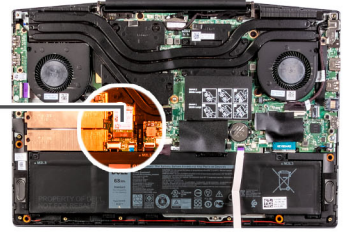

الخطوات

1. صل كابلات الهوائي ببطاقة WLAN.
- يقدم الجدول التالي نظام ألوان كابل الهوائي لبطاقة الاتصال اللاسلكي التي يدعمها جهاز الكمبيوتر الخاص بك.

جدول 2. نظام ألوان كابلات الهوائي

لون كابل الهوائي	الموصلات الموجودة في البطاقة اللاسلكية
أبيض	الكابل الرئيسي (مثلث أبيض)
أسود	الكابل الإضافي (مثلث أسود)

2. قم بمحاذاة السن الموجود في بطاقة WLAN مع اللسان الموجود في فتحة بطاقة WLAN، وأدخل بطاقة WLAN بزاوية في فتحة بطاقة WLAN.
3. ضع دعامة بطاقة WLAN على بطاقة WLAN.
4. قم بمحاذاة فتحة المسامير اللولبية الموجودة في دعامة بطاقة WLAN مع فتحة المسامير اللولبية الموجودة في لوحة النظام.
5. أعد وضع المسمار اللولبي (M2x3) الذي يثبت بطاقة WLAN بلوحة النظام.

الخطوات التالية

1. قم بتركيب غطاء القاعدة.
2. اتبع الإجراءات الواردة في بعد العمل داخل جهاز الكمبيوتر الخاص بك.

مكبرات الصوت

إزالة مكبرات الصوت

المتطلبات

1. اتبع الإجراءات الواردة في قبل العمل داخل جهاز الكمبيوتر الخاص بك.
2. قم بإزالة غطاء القاعدة.

عن المهمة

توضح الصورة التالية موقع مكبرات الصوت وتقدم تمثيلاً مرئياً لإجراء الإزالة.

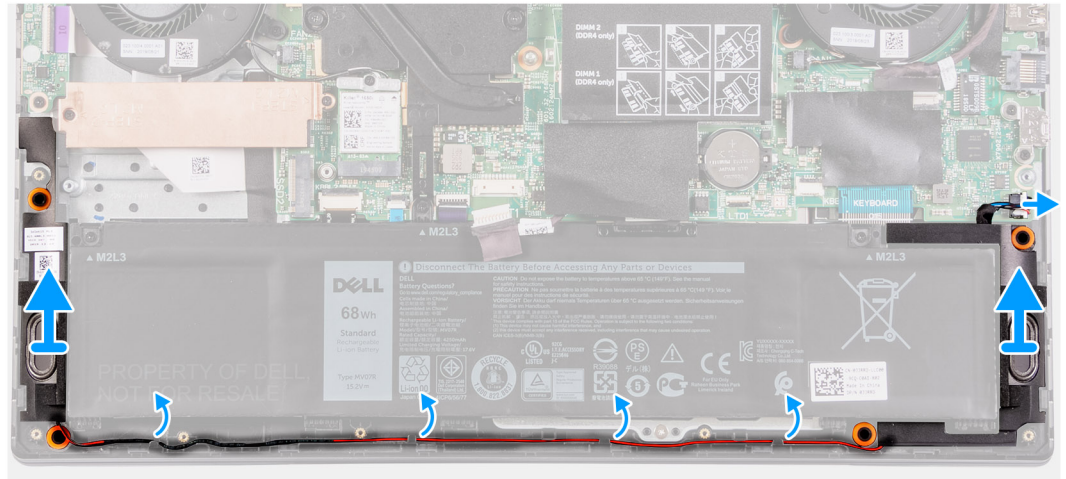
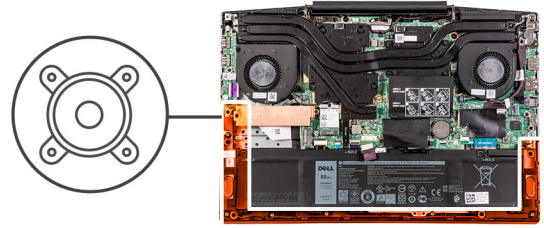

الخطوات

1. افصل كابل مكبر الصوت من لوحة النظام.
2. انتبه إلى توجيه كابل مكبر الصوت وقم بإزالة كابل مكبر الصوت من أدلة التوجيه الموجودة في مجموعة مسند راحة اليد ولوحة المفاتيح.
3. ارفع مكبرات الصوت، مع الكابلات الخاص به، عن مجموعة مسند راحة اليد ولوحة المفاتيح.

ملاحظة: لاحظ مكان المثبتات المطاطية قبل رفع مكبرات الصوت.

تركيب مكبرات الصوت

المتطلبات

إذا كنت بصدد استبدال أحد المكونات، فقم بإزالة المكون الموجود قبل تنفيذ إجراء التركيب.

عن المهمة

توضح الصورة التالية موقع مكبرات الصوت وتقدم تمثيلاً مرئياً لإجراء التركيب.

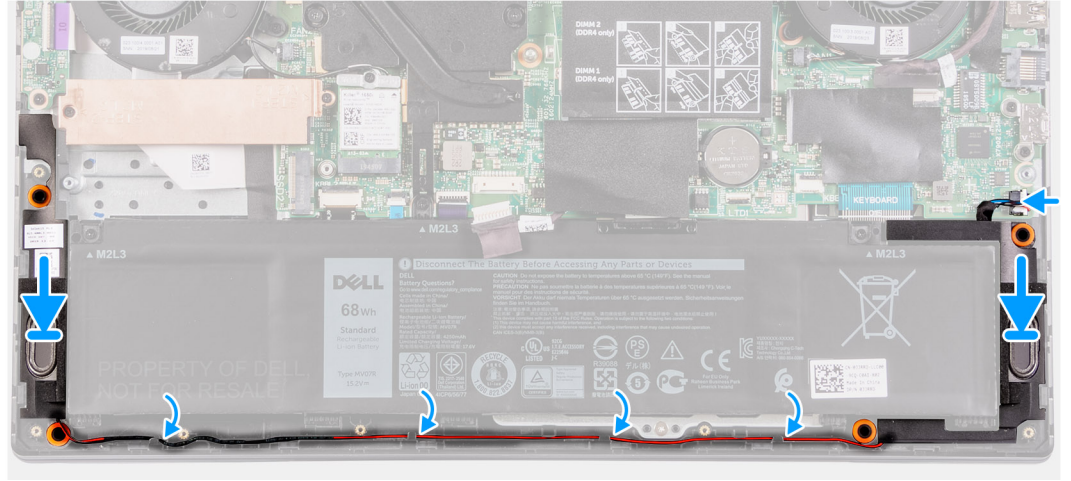
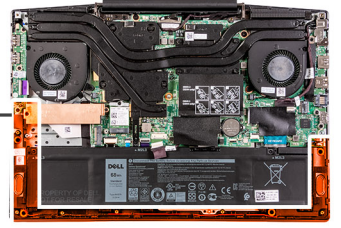
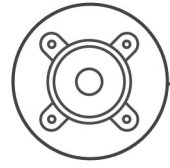

الخطوات

1. باستخدام أعمدة المحاذاة وحلقات التثبيت المطاطية، ضع مكبرات الصوت داخل الفتحات الموجودة في مجموعة مسند راحة اليد ولوحة المفاتيح. **ملاحظة:** إذا خرجت حلقات التثبيت المطاطية لمكبرات الصوت عند إزالة مكبرات الصوت، فأدخلها مرة أخرى في مكانها قبل إعادة وضع مكبرات الصوت.
2. قم بتوجيه كابل مكبر الصوت عبر أدلة التوجيه الموجودة في مجموعة مسند راحة اليد ولوحة المفاتيح.
3. قم بتوصيل كابل مكبر الصوت بلوحة النظام.

الخطوات التالية

1. قم بتركيب غطاء القاعدة.
2. اتبع الإجراءات الواردة في بعد العمل داخل جهاز الكمبيوتر الخاص بك.

البطارية الخلية المصغرة

إزالة البطارية الخلية المصغرة

المتطلبات

1. اتبع الإجراءات الواردة في قبل العمل داخل جهاز الكمبيوتر الخاص بك.
2. قم بإزالة غطاء القاعدة.

عن المهمة

توضح الصورة التالية موقع البطارية الخلية المصغرة وتقدم تمثيلاً مرئياً لإجراء الإزالة.

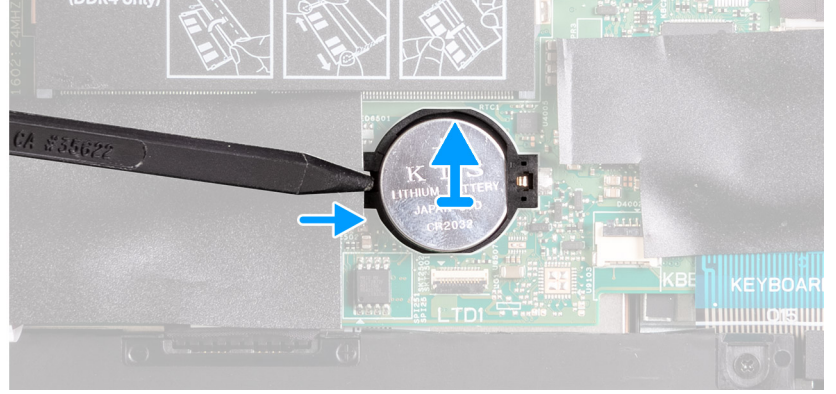
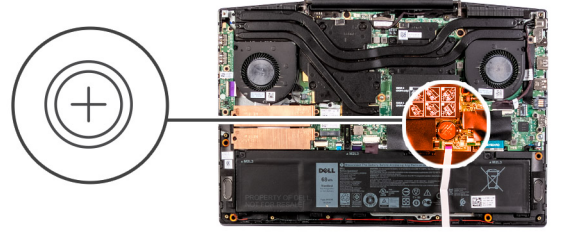

الخطوات

باستخدام مخطاط بلاستيكي، ارفع البطارية الخلوية المصغرة خارج فتحة البطارية الخلوية المصغرة الموجودة على لوحة النظام.

تركيب البطارية الخلوية المصغرة

المتطلبات

إذا كنت بصدد استبدال أحد المكونات، فقم بإزالة المكون الموجود قبل تنفيذ إجراء التركيب.

عن المهمة

توضح الصورة التالية موقع البطارية الخلوية المصغرة وتقدم تمثيلاً مرئياً لإجراء التركيب.

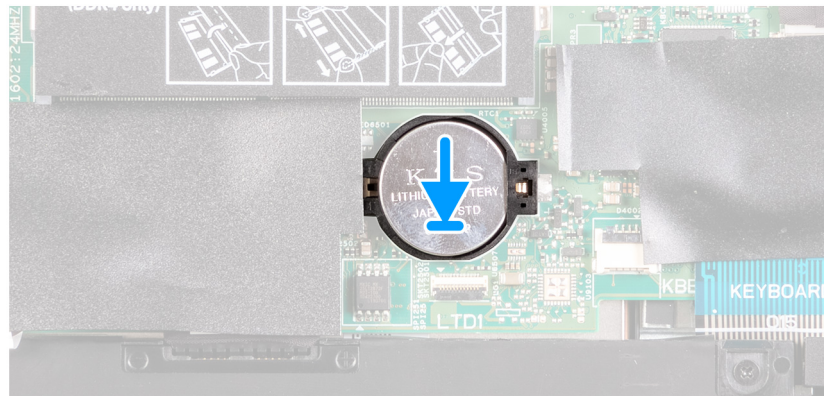
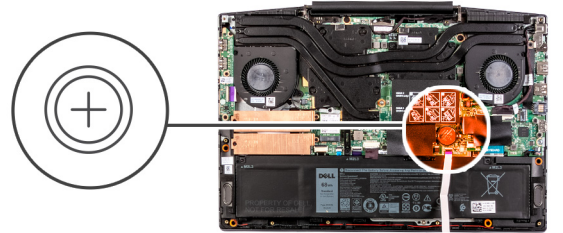

الخطوات

1. ضع البطارية الخلوية المصغرة في فتحة البطارية الخلوية المصغرة مع جعل الجانب الموجب متجهًا لأعلى.
2. قم بتثبيت البطارية الخلوية المصغرة في مكانها.

الخطوات التالية

1. قم بتركيب غطاء القاعدة.
2. اتبع الإجراءات الواردة في بعد العمل داخل جهاز الكمبيوتر الخاص بك.

منفذ مهائى التيار

إزالة منفذ مهائى التيار

المتطلبات

1. اتبع الإجراءات الواردة في قبل العمل داخل جهاز الكمبيوتر الخاص بك.
2. قم بإزالة غطاء القاعدة.

عن المهمة

توضح الصورة التالية موقع منفذ مهائى التيار وتقدم تمثيلًا مرئيًا لإجراء الإزالة.



1x
M2x3

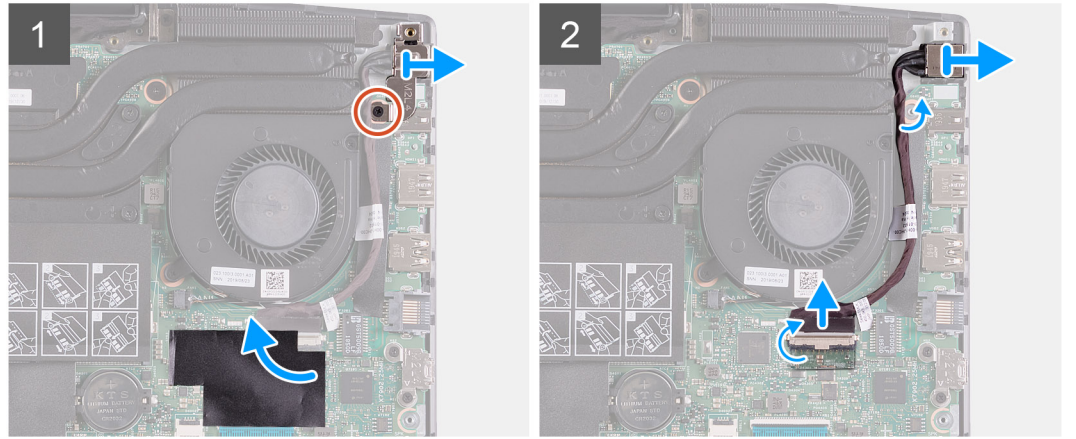
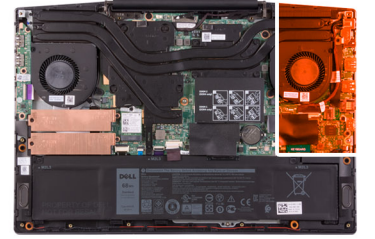

الخطوات

1. قم بإزالة المسامير اللولبية (M2x4) الذي يثبت حامل منفذ مهائى التيار في لوحة النظام.
2. قم بإزالة دعامة منفذ مهائى التيار من لوحة النظام.
3. أزل الشريط الذي يغطي موصل كابل منفذ مهائى التيار في لوحة النظام.
4. أزل الشريط المثبت لكابل منفذ مهائى التيار في لوحة النظام.
5. افصل كابل منفذ مهائى التيار من لوحة النظام.
6. ارفع منفذ مهائى التيار، مع الكابل الخاص به، خارج مجموعة مسند راحة اليد ولوحة المفاتيح.

تركيب منفذ مهايئ التيار

المتطلبات

إذا كنت بصدد استبدال أحد المكونات، فقم بإزالة المكون الموجود قبل تنفيذ إجراء التركيب.

عن المهمة

توضح الصورة التالية موقع منفذ مهايئ التيار وتقدم تمثيلًا مرئيًا لإجراء التركيب.



1x
M2x3

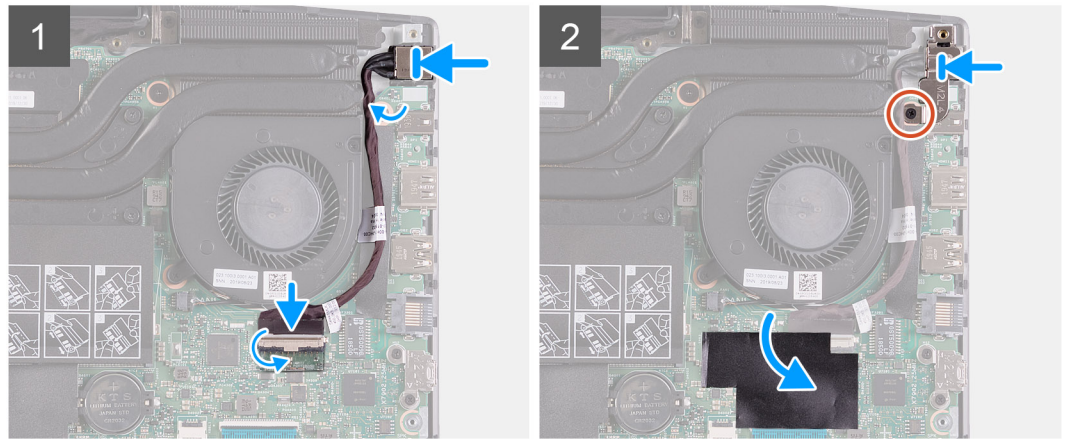
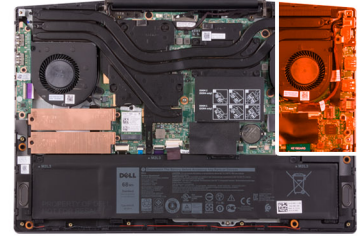

الخطوات

1. ضع منفذ مهايئ التيار في الفتحة الموجودة في مجموعة مسند راحة اليد ولوحة المفاتيح.
2. قم بتوجيه كابل منفذ مهايئ التيار حول المروحة.
3. قم بتوصيل كابل منفذ مهايئ التيار بلوحة النظام.
4. قم بمحاذاة دعامة منفذ مهايئ التيار ووضعه فوق منفذ مهايئ التيار.
5. أعد وضع المسمار اللولبي (M2x4) الذي يثبت دعامة منفذ مهايئ التيار في لوحة النظام.

الخطوات التالية

1. قم بتركيب غطاء القاعدة.
2. اتبع الإجراءات الواردة في بعد العمل داخل جهاز الكمبيوتر الخاص بك.

المشتت الحراري

إزالة المشتت الحراري

المتطلبات

1. اتبع الإجراءات الواردة في قبل العمل داخل جهاز الكمبيوتر الخاص بك.
- تنبيه:** لضمان تبريد المعالج إلى الحد الأقصى، تجنب لمس المناطق الناقلة للحرارة الموجودة على المشتت الحراري. يمكن أن تتسبب الزيوت الموجودة في بشرتك في الحد من قدرة الشحم الحراري على نقل الحرارة.

ملاحظة: قد يصبح المشتت الحراري ساخنًا أثناء التشغيل العادي. انتظر فترة زمنية كافية حتى يبرد المشتت الحراري قبل أن تلمسه.

2. قم بإزالة غطاء القاعدة.

عن المهمة

توضح الصورة التالية موقع المشتت الحراري وتقدم تمثيلاً مرئياً لإجراء الإزالة.

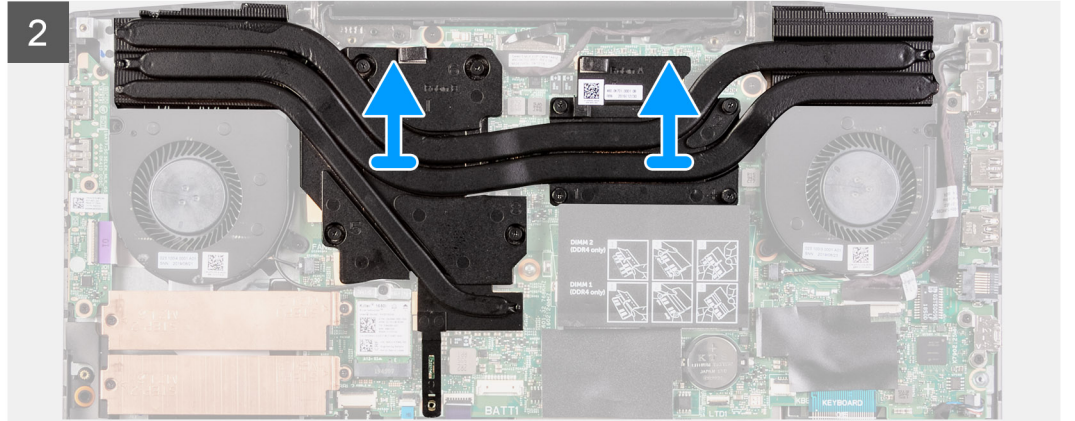
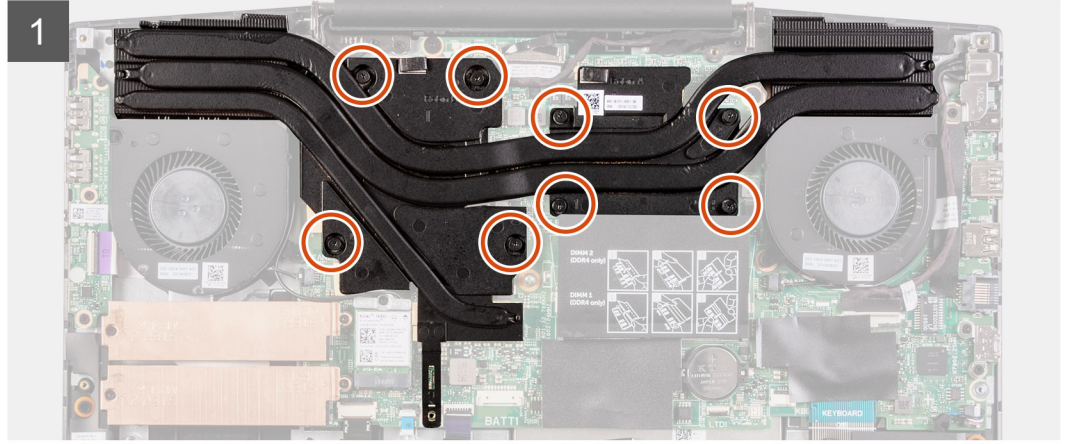

الخطوات

1. بالترتيب التسلسلي (1<2<3<4<5<6<7<8)، قم بفك مسامير التثبيت اللولبية الأربعة التي تثبت المشتت الحراري في لوحة النظام.
2. ارفع المشتت الحراري بعيداً عن لوحة النظام.

تركيب المشتت الحراري

المتطلبات

إذا كنت بصدد استبدال أحد المكونات، فقم بإزالة المكون الموجود قبل تنفيذ إجراء التركيب.

عن المهمة

توضح الصورة التالية موقع المشتت الحراري وتقدم تمثيلاً مرئياً لإجراء التركيب.

⚠️ **تنبيه:** قد تتسبب محاذاة المشتت الحراري بطريقة غير صحيحة في إتلاف لوحة النظام والمعالج.

ملاحظة: إذا تمت إعادة وضع أي من لوحة النظام أو المشتت الحراري، فاستخدم الوسادة الحرارية/المعجون المرفق ضمن مجموعة الأدوات لضمان تحقيق التوصيل الحراري.

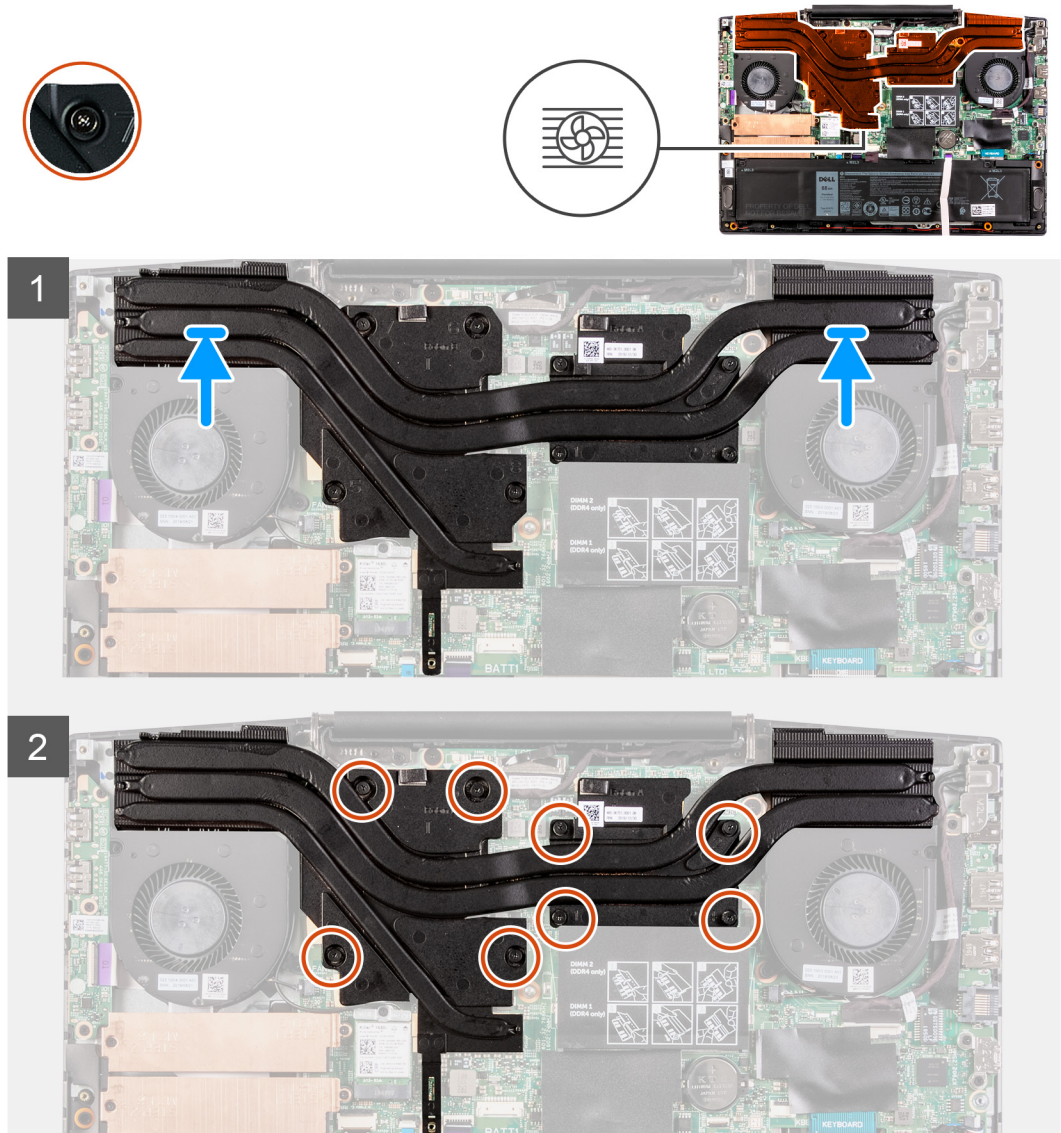

الخطوات

1. ضع المشتت الحراري على لوحة النظام، ثم قم بمحاذاة فتحات المسامير اللولبية الموجودة في المشتت الحراري مع فتحات المسامير اللولبية الموجودة في لوحة النظام.
2. بالترتيب التسلسلي العكسي (8<7<6<5<4<3<2<1)، أحكم ربط مسامير التثبيت اللولبية الثمانية التي تثبت المشتت الحراري في لوحة النظام.

الخطوات التالية

1. قم بتركيب غطاء القاعدة.
2. اتبع الإجراءات الواردة في بعد العمل داخل جهاز الكمبيوتر الخاص بك.

لوحة الإدخال/الإخراج

إزالة لوحة الإدخال/الإخراج

المتطلبات

1. اتبع الإجراءات الواردة في قبل العمل داخل جهاز الكمبيوتر الخاص بك.
2. قم بإزالة غطاء القاعدة.

3. قم بإزالة المروحة اليسرى.

عن المهمة

توضح الصورة التالية موقع لوحة الإدخال/الإخراج وتقدم تمثيلاً مرئياً لإجراء الإزالة.



3x
M2x3

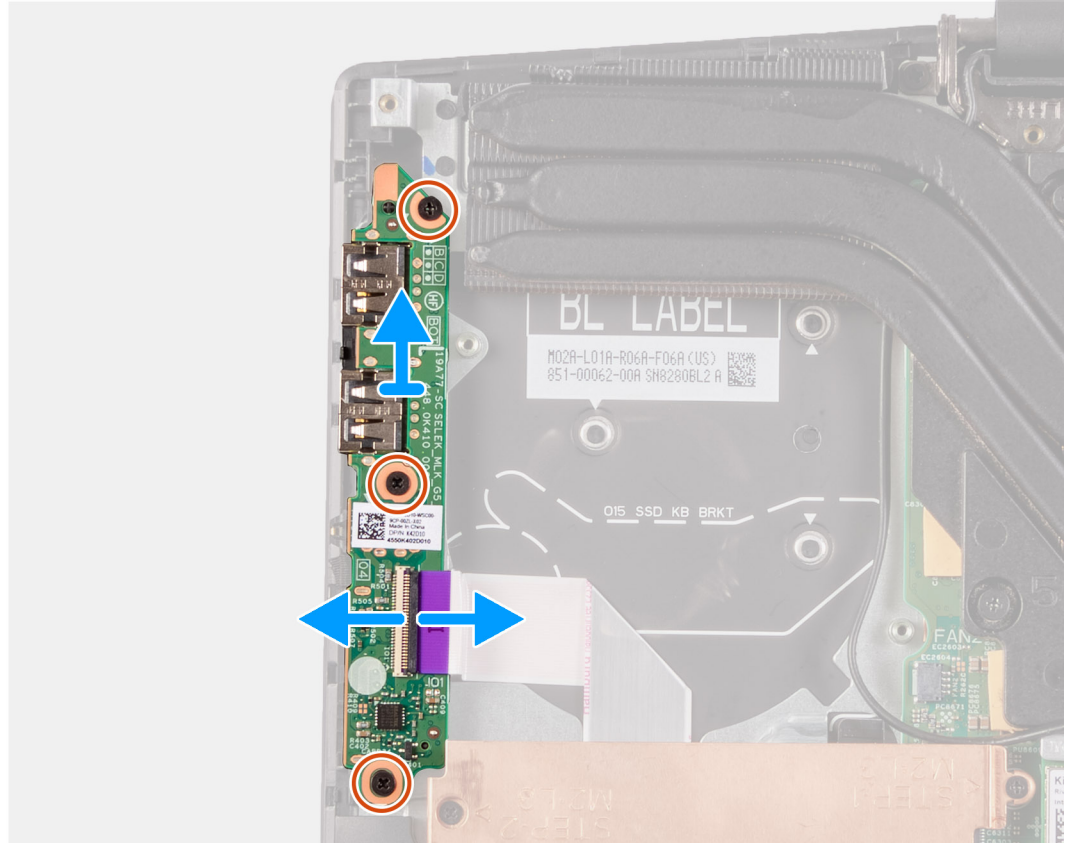
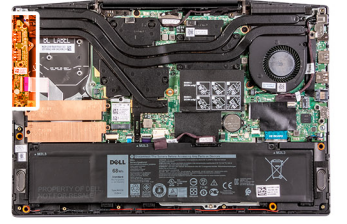

الخطوات

1. افتح المزلاج وافصل كابل لوحة الإدخال/الإخراج عن لوحة الإدخال/الإخراج.
2. قم بإزالة المسامير اللولبية الثلاثة (M2x4) المثبتة للوحة الإدخال/الإخراج في مجموعة مسند راحة اليد ولوحة المفاتيح.
3. ارفع لوحة I/O (الإدخال/الإخراج) خارج مجموعة مسند راحة اليد ولوحة المفاتيح.

تثبيت لوحة I/O (الإدخال/الإخراج)

المتطلبات

إذا كنت بصدد استبدال أحد المكونات، فقم بإزالة المكون الموجود قبل تنفيذ إجراء التركيب.

عن المهمة

توضح الصورة التالية موقع لوحة الإدخال/الإخراج وتقدم تمثيلاً مرئياً لإجراء التركيب.



3x
M2x3

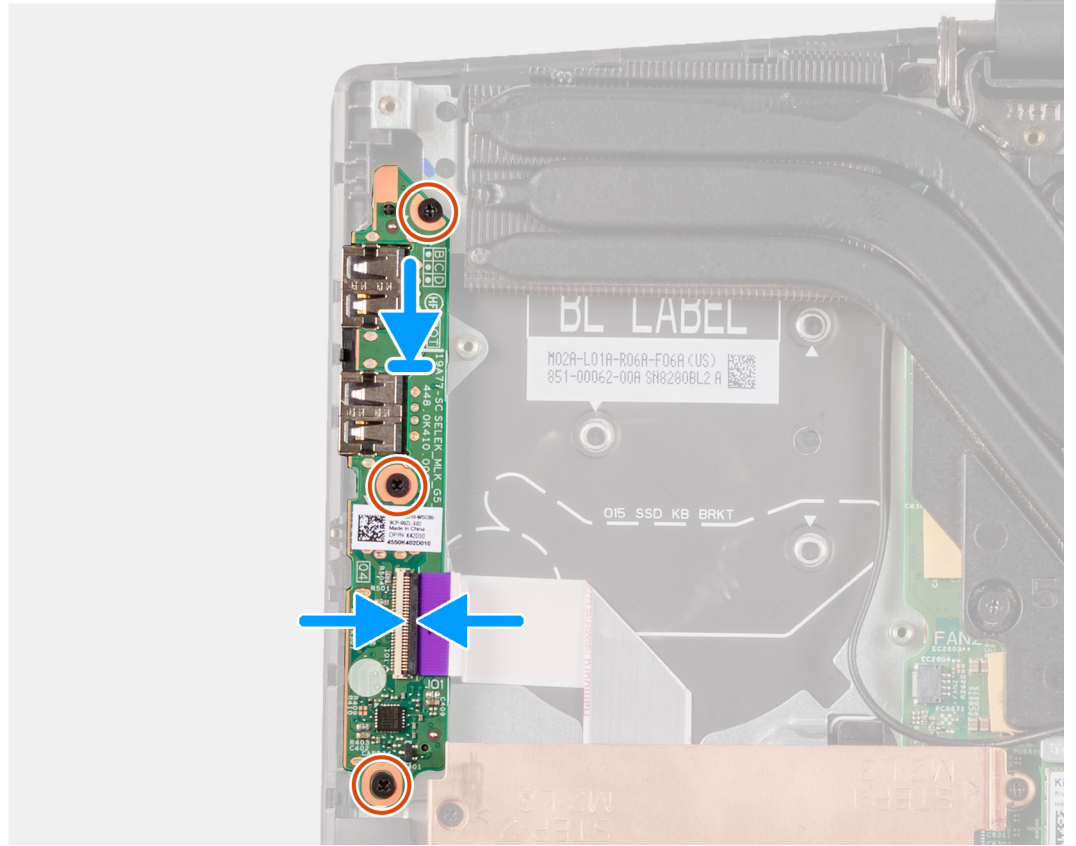
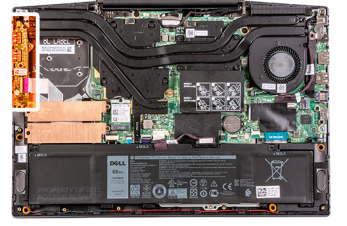

الخطوات

1. ضع لوحة I/O (الإدخال/الإخراج) على مجموعة مسند راحة اليد ولوحة المفاتيح.
2. قم بمحاذاة فتحات المسامير اللولبية الموجودة في لوحة I/O (الإدخال/الإخراج) مع فتحات المسامير اللولبية الموجودة في مجموعة مسند راحة اليد ولوحة المفاتيح.
3. أعد وضع المسامير اللولبية الثلاثة (M2x4) المثبتة للوحة الإدخال/الإخراج في مجموعة مسند راحة اليد ولوحة المفاتيح.
4. قم بتوصيل كابل لوحة الإدخال/الإخراج بلوحة الإدخال/الإخراج وأغلق المزلاج.

الخطوات التالية

1. قم بتركيب المروحة اليسرى.
2. قم بتركيب غطاء القاعدة.
3. اتبع الإجراءات الواردة في بعد العمل داخل جهاز الكمبيوتر الخاص بك.

مجموعة الشاشة

إزالة مجموعة الشاشة

المتطلبات

1. اتبع الإجراءات الواردة في قبل العمل داخل جهاز الكمبيوتر الخاص بك.
2. قم بإزالة غطاء القاعدة.

عن المهمة

توضح الصورة التالية موقع مجموعة الشاشة وتقدم تمثيلاً مرئياً لإجراء الإزالة.



4x
M2.5x5

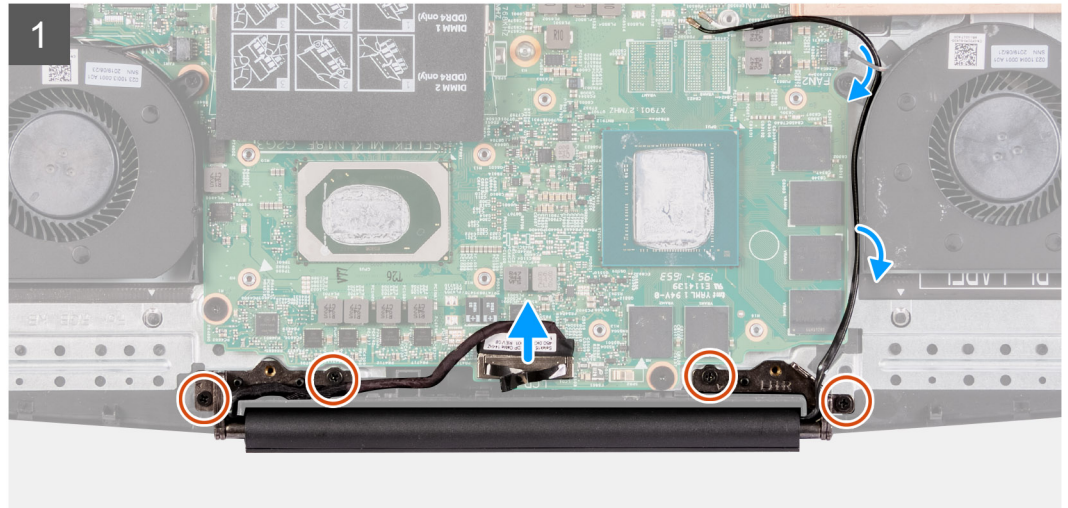
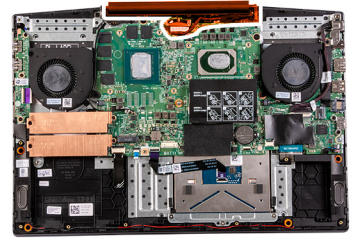

الخطوات

1. باستخدام لسان السحب، اسحب لأعلى برفق لفصل كابل الشاشة عن لوحة النظام.
2. قم بإزالة المسامير اللولبية (M2.5x5) الأربعة المثبتة لمجموعة الشاشة في مجموعة مسند راحة اليد ولوحة المفاتيح.
3. ارفع مجموعة مسند راحة اليد ولوحة المفاتيح بزاوية ببطء.
4. قم بإزاحة مجموعة مسند راحة اليد ولوحة المفاتيح خارج مجموعة الشاشة.

5. بعد تنفيذ الخطوات أعلاه، تتبقى لك مجموعة الشاشة.



تركيب مجموعة الشاشة

المتطلبات

إذا كنت بصدد استبدال أحد المكونات، فقم بإزالة المكون الموجود قبل تنفيذ إجراء التركيب.

عن المهمة

توضح الصورة التالية موقع مجموعة الشاشة وتقدم تمثيلاً مرئياً لإجراء التركيب.



4x
M2.5x5

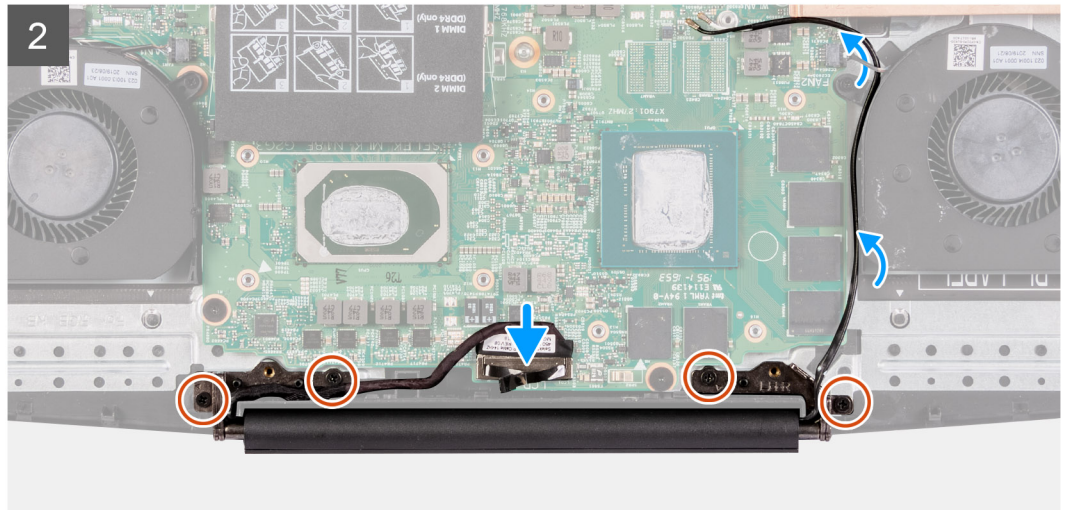
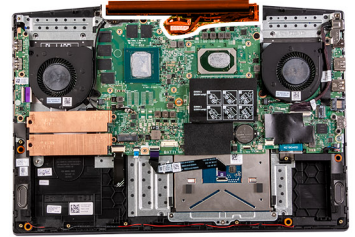

الخطوات

1. ضع مجموعة الشاشة على سطح نظيف ومستوي مع جعل لوحة الشاشة متجهة لأعلى.
2. قم بإزاحة مجموعة مسند راحة اليد ولوحة المفاتيح تحت مفصلات الشاشة.
3. اضغط لأسفل على مفصلات الشاشة وقم بمحاذاة فتحات المسامير اللولبية الموجودة على مفصلات الشاشة مع فتحات المسامير اللولبية الموجودة في مجموعة مسند راحة اليد ولوحة المفاتيح.
4. أعد وضع المسامير اللولبية (M2.5x5) الأربعة المثبتة لمجموعة الشاشة في مجموعة مسند راحة اليد ولوحة المفاتيح.
5. قم بمحاذاة موصل كابل الشاشة الموجود في لوحة النظام، ثم قم بإحكام الضغط عليه في مكانه.

الخطوات التالية

1. قم بتركيب غطاء القاعدة.
2. اتبع الإجراءات الواردة في بعد العمل داخل جهاز الكمبيوتر الخاص بك.

لوحة النظام

إزالة لوحة النظام

المتطلبات

1. اتبع الإجراءات الواردة في قبل العمل داخل جهاز الكمبيوتر الخاص بك.
2. قم بإزالة غطاء القاعدة.
3. قم بإزالة وحدة الذاكرة.
4. إزالة بطاقة WLAN.
5. قم بإزالة محرك الأقراص المزود بذاكرة مصنوعة من مكونات صلبة في فتحة M.2 الأولى.
6. قم بإزالة محرك الأقراص المزود بذاكرة مصنوعة من مكونات صلبة في فتحة M.2 الثانية.
7. قم بإزالة البطارية.
8. قم بإزالة البطارية الخلية المصغرة.
9. قم بإزالة المروحة اليسرى.
10. قم بإزالة المروحة اليمنى.
11. قم بإزالة المشتت الحراري.
12. قم بإزالة منفذ مهابى الطاقة.

عن المهمة

توضح الصورة التالية موقع لوحة النظام وتقدم تمثيلاً مرئياً لإجراء الإزالة.

ملاحظة:

يوجد موصل لوحة الإدخال/الإخراج تحت لوحة النظام. اقلب لوحة النظام وافصل كابل لوحة الإدخال/الإخراج عن لوحة النظام.



2x
M2x2

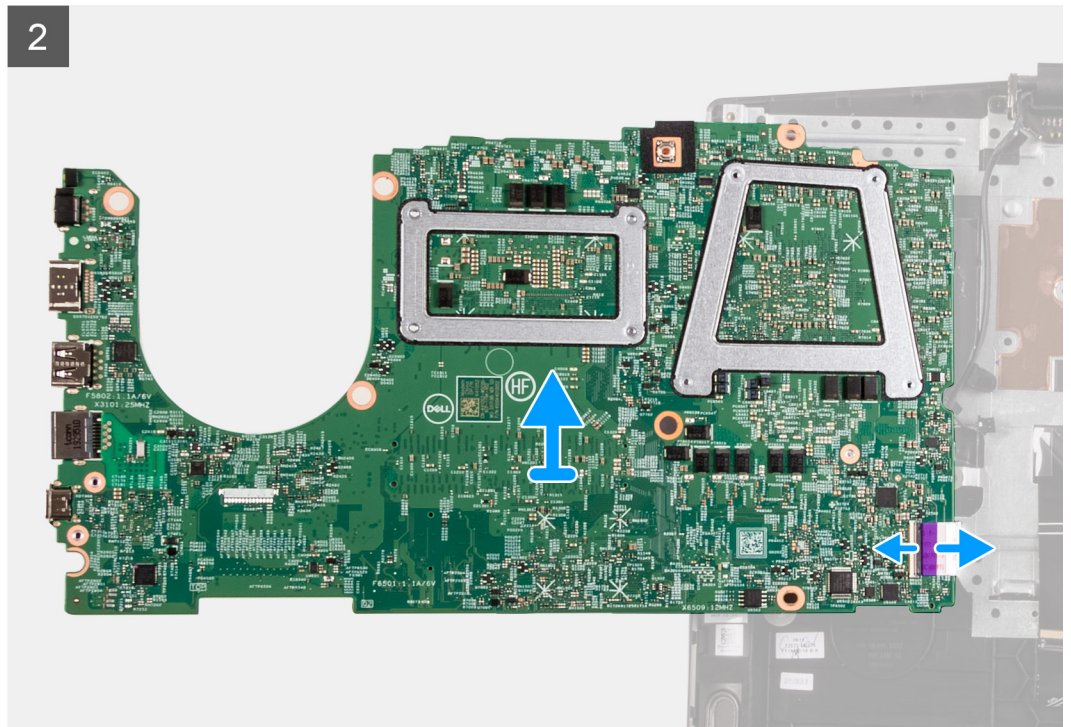
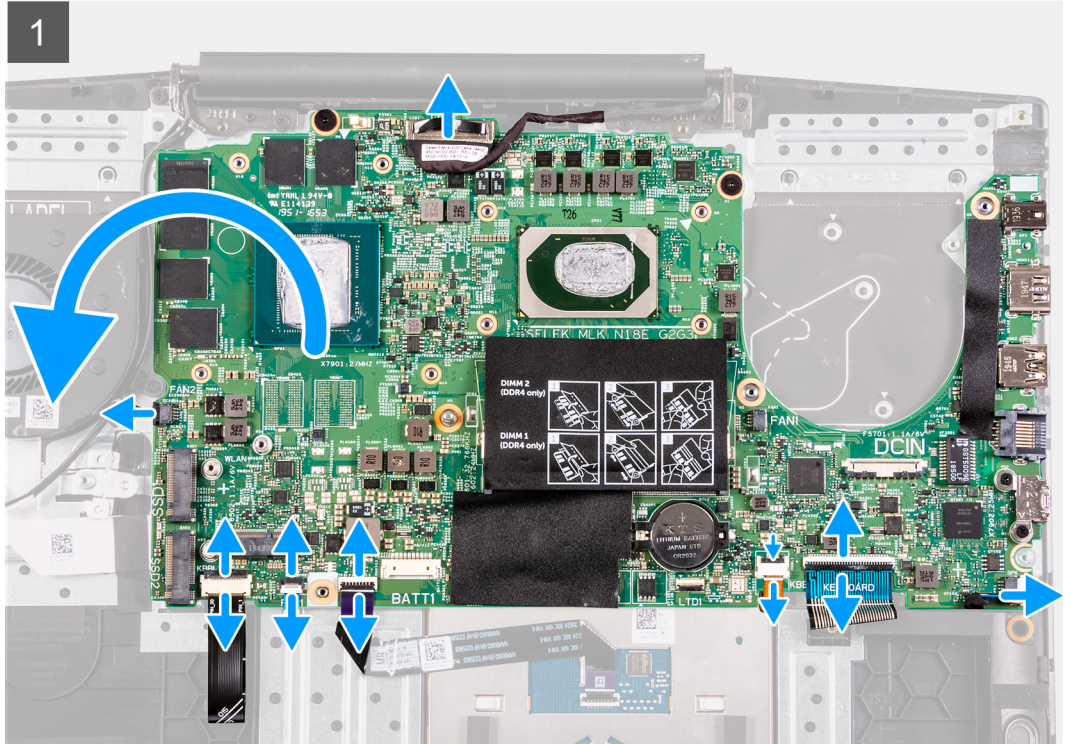
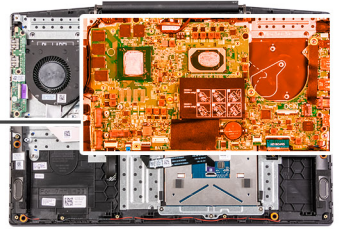

الخطوات

1. قم بفتح المزلاج وافصل كابل الشاشة عن لوحة النظام.
2. افتح المزلاج وافصل كابل الإضاءة الخلفية للوحة المفاتيح (اختياري) عن لوحة النظام.
3. افتح المزلاج وافصل كابل قارئ بصمات الأصابع (اختياري) عن لوحة النظام.
4. افتح المزلاج وافصل كابل لوحة اللمس عن لوحة النظام.
5. افتح المزلاج وافصل كابل البطارية عن لوحة النظام.
6. افتح المزلاج وافصل كابل الإضاءة الخلفية للوحة المفاتيح (اختياري) عن لوحة النظام.
7. افتح المزلاج وافصل كابل لوحة المفاتيح عن لوحة النظام.
8. قم بإزالة المسامير اللولبيين (M2x3) المثبتين لدعامة منفذ USB من النوع C في لوحة النظام.
9. ارفع دعامة منفذ USB من النوع C عن لوحة النظام.
10. افصل كابل مكبر الصوت من لوحة النظام.
11. قم بإزالة المسامير اللولبيين (M2x2) اللذين يثبتان لوحة النظام في مجموعة مسند راحة اليد ولوحة المفاتيح.
12. اقلب لوحة النظام وافصل كابل لوحة الإدخال/الإخراج عن لوحة النظام.

ملاحظة: عند استبدال لوحة النظام، يجب إزالة دعامة USB من النوع C من لوحة النظام الحالية، ونقلها إلى لوحة النظام البديلة.

تركيب لوحة النظام

المتطلبات

إذا كنت بصدد استبدال أحد المكونات، فقم بإزالة المكون الموجود قبل تنفيذ إجراء التركيب.

عن المهمة

توضح الصورة التالية موقع لوحة النظام وتقدم تمثيلاً مرئياً لإجراء التركيب.

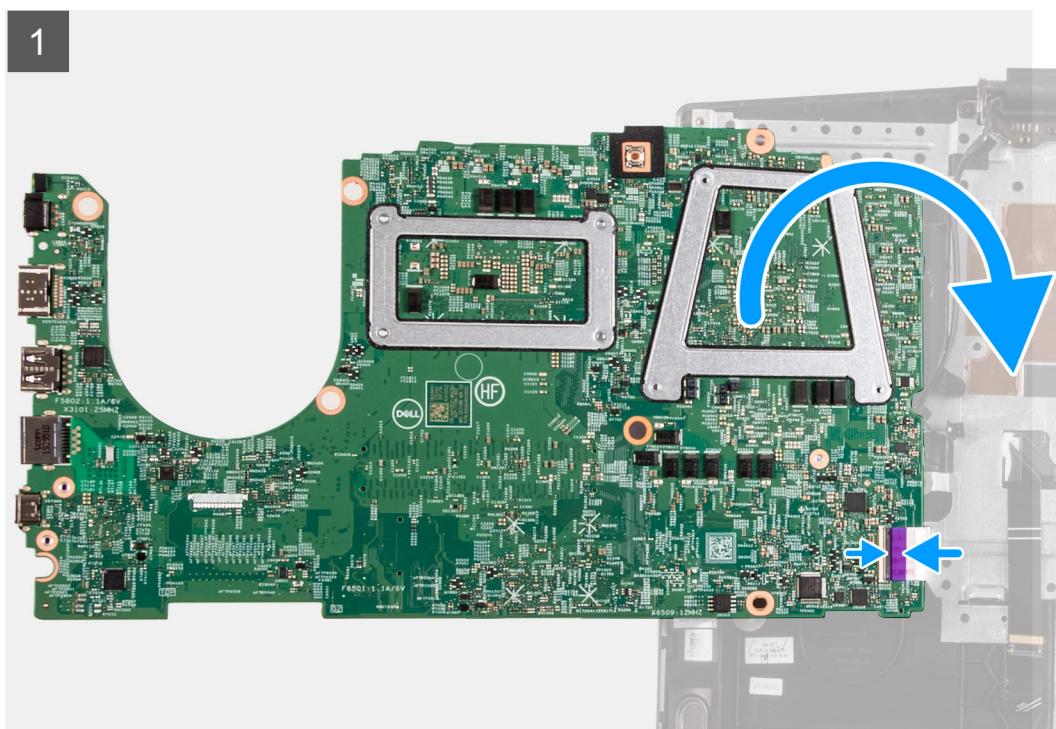



2x
M2x2

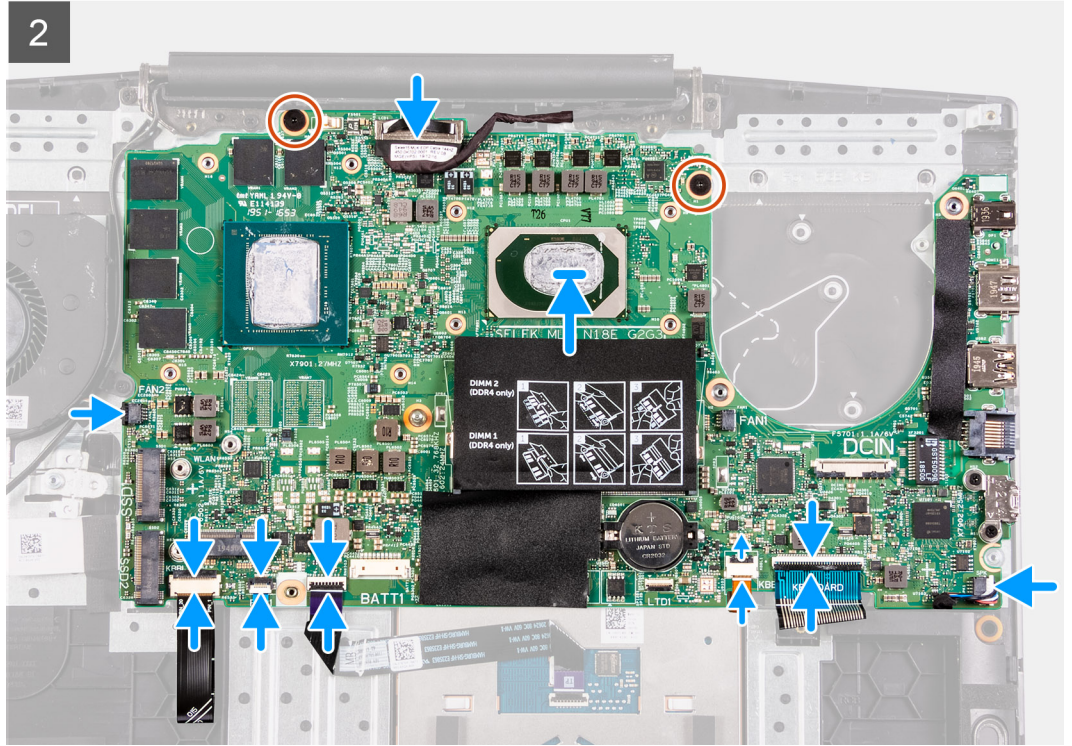
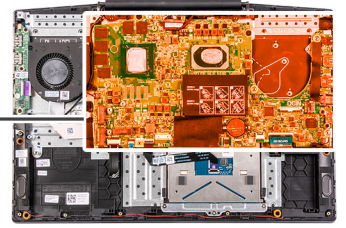

الخطوات

1. قم بتوصيل كابل لوحة وحدة الإدخال/الإخراج بالجزء الخلفي من لوحة النظام.
2. اقلب لوحة النظام رأساً على عقب وقم بمحاذاة ووضع لوحة النظام على مجموعته مسند راحة اليد ولوحة المفاتيح.
3. قم بتوصيل كابل الشاشة بلوحة النظام.
4. قم بتوصيل كابل الإضاءة الخلفية للوحة المفاتيح (اختياري) بلوحة النظام وأغلق المزلاج.
5. قم بتوصيل كابل قارئ بصمات الأصابع (اختياري) بلوحة النظام وأغلق المزلاج.
6. قم بتوصيل كابل لوحة اللمس بلوحة النظام وأغلق المزلاج.
7. قم بتوصيل كابل الإضاءة الخلفية للوحة المفاتيح (اختياري) بلوحة النظام وأغلق المزلاج.
8. قم بتوصيل كابل لوحة المفاتيح بلوحة النظام وأغلق المزلاج.
9. ضع دعامة منفذ USB من النوع C داخل منفذ USB من النوع C.
10. **ملاحظة:** عند استبدال لوحة النظام، يتعين إزالة دعامة منفذ USB من النوع C من لوحة النظام الموجودة ونقلها إلى لوحة النظام البديلة.
11. قم بمحاذاة فتحات المسامير اللولبية الموجودة في دعامة منفذ USB من النوع C مع فتحات المسامير اللولبية الموجودة في لوحة النظام.
12. أعد وضع المسامير اللولبية (M2x3) المثبتين لدعامة منفذ USB من النوع C في لوحة النظام.
13. قم بتوصيل كابل مكبر الصوت بلوحة النظام.
14. أعد وضع المسامير اللولبية (M2x2) المثبتين للوحة النظام في مجموعته مسند راحة اليد ولوحة المفاتيح.

الخطوات التالية

1. قم بتركيب منفذ مهابئ الطاقة.
2. قم بتركيب المشتت الحراري.
3. قم بتركيب المروحة اليسرى.
4. قم بتركيب المروحة اليمنى.
5. قم بتركيب البطارية الخلفية المصغرة.

6. قم بتركيب البطارية.
7. قم بتركيب محرك الأقراص المزود بذاكرة مصنوعة من مكونات صلبة في فتحة M.2 الثانية.
8. قم بتركيب محرك الأقراص المزود بذاكرة مصنوعة من مكونات صلبة في فتحة M.2 الأولى.
9. قم بتركيب بطاقة WLAN.
10. قم بتركيب وحدة الذاكرة.
11. قم بتركيب غطاء القاعدة.
12. اتبع الإجراء الوارد في بعد العمل داخل جهاز الكمبيوتر الخاص بك.

زر التشغيل مع قارئ بصمات الأصابع

إزالة زر التشغيل مع قارئ بصمات الأصابع

المتطلبات

1. اتبع الإجراءات الواردة في قبل العمل داخل جهاز الكمبيوتر الخاص بك.
 2. قم بإزالة غطاء القاعدة.
 3. قم بإزالة وحدة الذاكرة.
 4. إزالة بطاقة WLAN.
 5. قم بإزالة محرك الأقراص المزود بذاكرة مصنوعة من مكونات صلبة 2230 في فتحة M.2 الأولى.
 6. قم بإزالة محرك الأقراص المزود بذاكرة مصنوعة من مكونات صلبة 2230 في فتحة M.2 الثانية.
 7. قم بإزالة البطارية.
 8. قم بإزالة البطارية الخلية المصغرة.
 9. قم بإزالة المروحة اليسرى.
 10. قم بإزالة المروحة اليمنى.
 11. قم بإزالة المشتت الحراري.
 12. قم بإزالة منفذ مهابئ التيار.
 13. قم بإزالة لوحة النظام.
- i** ملاحظة: يمكن إزالة لوحة النظام مع المشتت الحراري.

الخطوات

1. حدد موقع زر التشغيل المزود بقارئ بصمات أصابع بجهاز الكمبيوتر.

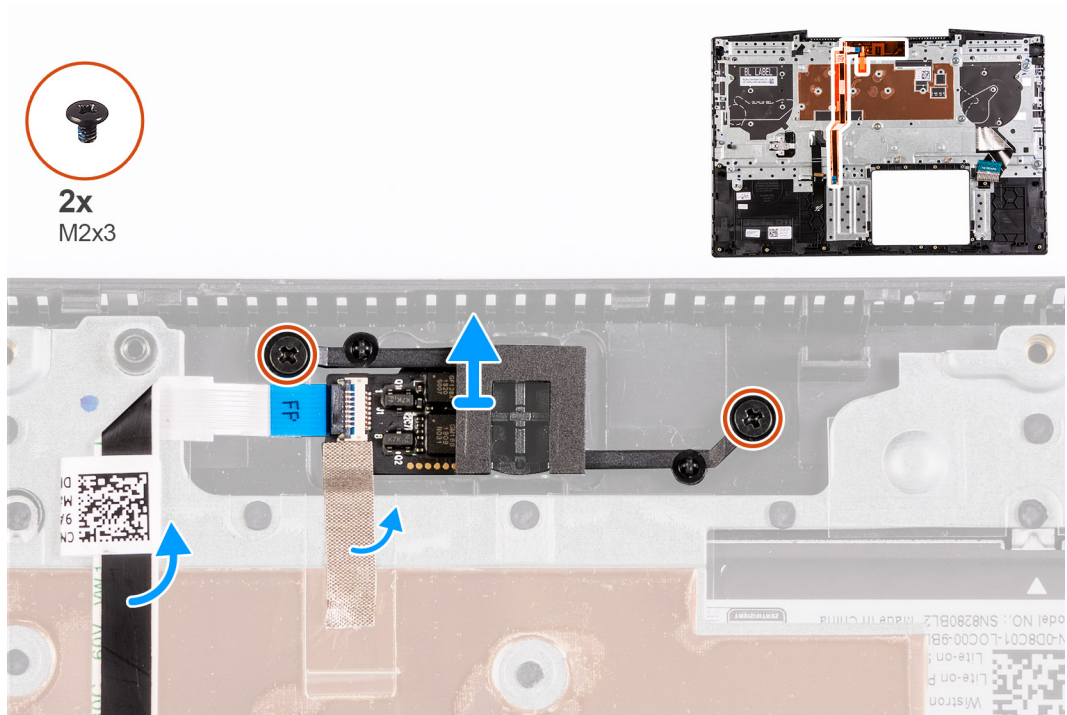

2. قم بإزالة المسامير اللولبية (M2x3) المتبنيين لزر التشغيل مع قارئ بصمات الأصابع في مجموعة مسند راحة اليد ولوحة المفاتيح.

3. ارفع زر التشغيل المزود بقارئ بصمات الأصابع، مع كابل قارئ بصمات الأصابع، عن مجموعة مسند راحة اليد ولوحة المفاتيح.

تركيب زر التشغيل مع قارئ بصمات الأصابع

المتطلبات

إذا كنت بصدد استبدال أحد المكونات، فقم بإزالة المكون الموجود قبل تنفيذ إجراء التركيب.

الخطوات

1. حدد موقع زر التشغيل مع فتحة قارئ بصمات الأصابع بجهاز الكمبيوتر.

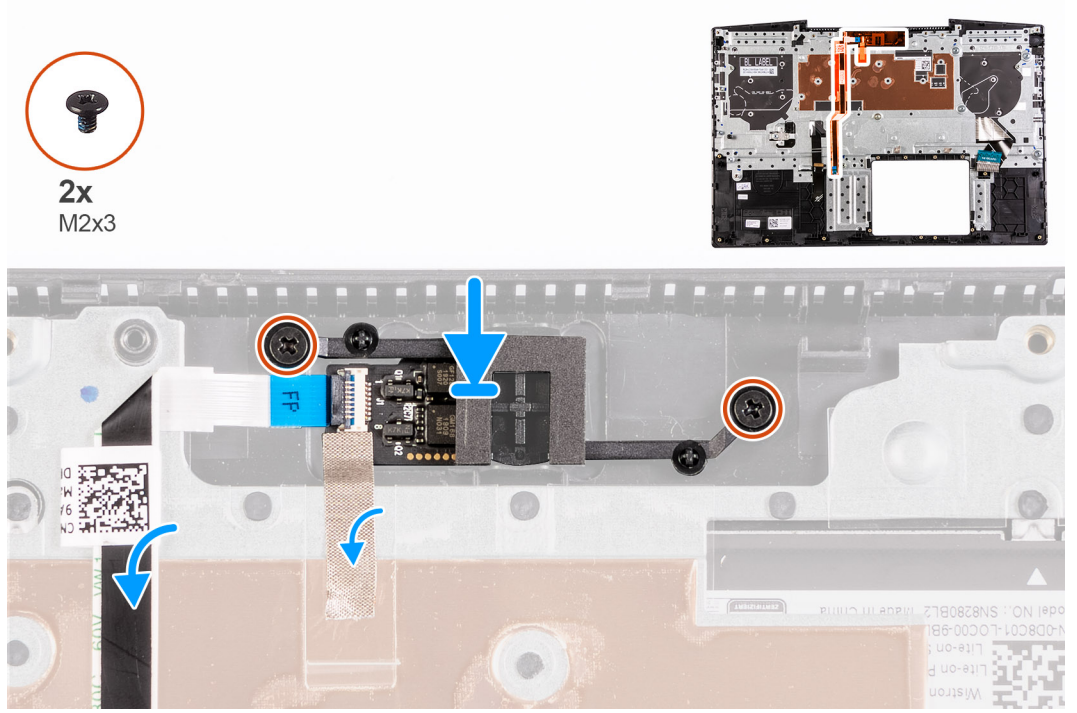

2. قم بمحاذاة زر التشغيل ووضعه مع قارئ بصمات الأصابع بمجموعة مسند راحة اليد ولوحة المفاتيح.

3. أعد وضع المسمارين اللولبيين (M2x3) المثبتين لزر التشغيل المزود بقارئ بصمات الأصابع في مجموعة مسند راحة اليد ولوحة المفاتيح.

الخطوات التالية

1. قم بتركيب لوحة النظام.
2. قم بتركيب منفذ مهايئ التيار.
3. قم بتركيب المشتت الحراري.
4. قم بتركيب المروحة اليسرى.
5. قم بتركيب المروحة اليمنى.
6. قم بتركيب البطارية الخلية المصغرة.
7. قم بتركيب البطارية.
8. قم بتركيب محرك الأقراص المزود بذاكرة مصنوعة من مكونات صلبة في فتحة M.2 الثانية.
9. قم بتركيب محرك الأقراص المزود بذاكرة مصنوعة من مكونات صلبة في فتحة M.2 الأولى.
10. قم بتركيب بطاقة WLAN.
11. قم بتركيب وحدة الذاكرة.
12. قم بتركيب غطاء القاعدة.
13. اتبع الإجراءات الواردة في بعد العمل داخل جهاز الكمبيوتر الخاص بك.

لوحة اللمس

إزالة لوحة اللمس

المتطلبات

1. اتبع الإجراءات الواردة في قبل العمل داخل جهاز الكمبيوتر الخاص بك.
2. قم بإزالة غطاء القاعدة.
3. قم بإزالة وحدة الذاكرة.
4. إزالة بطاقة WLAN.
5. قم بإزالة محرك الأقراص المزود بذاكرة مصنوعة من مكونات صلبة في فتحة M.2 الأولى.
6. قم بإزالة محرك الأقراص المزود بذاكرة مصنوعة من مكونات صلبة في فتحة M.2 الثانية.
7. قم بإزالة البطارية.
8. قم بإزالة البطارية الخلفية المصغرة.
9. قم بإزالة المروحة اليسرى.
10. قم بإزالة المروحة اليمنى.
11. قم بإزالة المشتت الحراري.
12. قم بإزالة منفذ مهابئ التيار.
13. قم بإزالة لوحة النظام.

ملاحظة: يمكن إزالة لوحة النظام مع المشتت الحراري.

عن المهمة

توضح الصورة التالية موقع لوحة اللمس وتقدم تمثيلاً مرئياً لإجراء الإزالة.

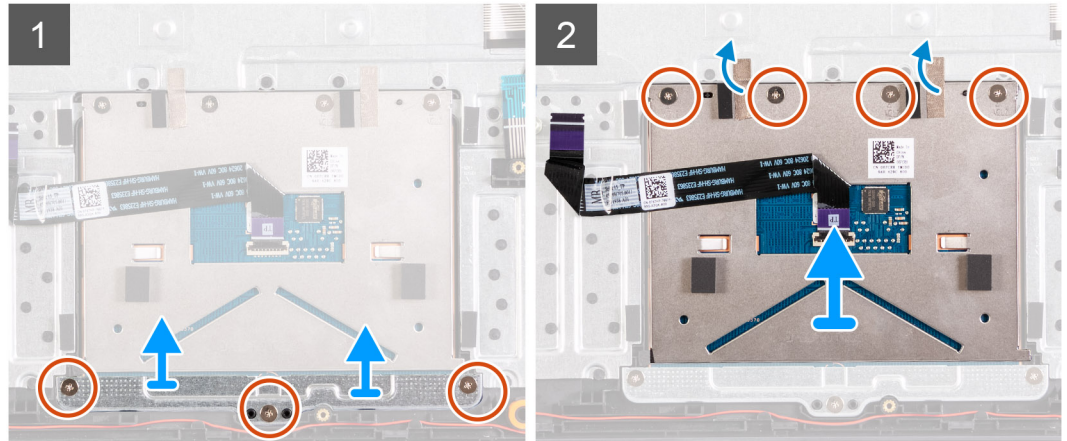
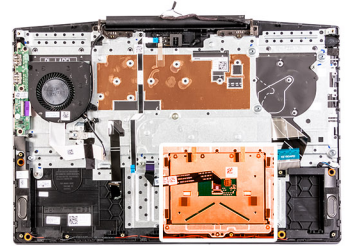

الخطوات

1. قم بإزالة المسامير اللولبية (M2x2) الثلاثة التي تثبت دعامة لوحة اللمس في مجموعة مسند راحة اليد ولوحة المفاتيح.
2. ارفع دعامة لوحة اللمس بعيداً عن مجموعة مسند راحة اليد ولوحة المفاتيح.
3. انزع الشريط من لوحة اللمس.
4. قم بإزالة المسامير اللولبية الأربعة (M2x2) المثبتة للوحة اللمس في مجموعة مسند راحة اليد ولوحة المفاتيح.
5. ارفع لوحة اللمس خارج مجموعة مسند راحة اليد ولوحة المفاتيح.

تركيب لوحة اللمس

المتطلبات

إذا كنت بصدد استبدال أحد المكونات، فقم بإزالة المكون الموجود قبل تنفيذ إجراء التركيب.

عن المهمة

توضح الصورة التالية موقع لوحة اللمس وتقدم تمثيلاً مرئياً لإجراء التركيب.



7x
M2.x2

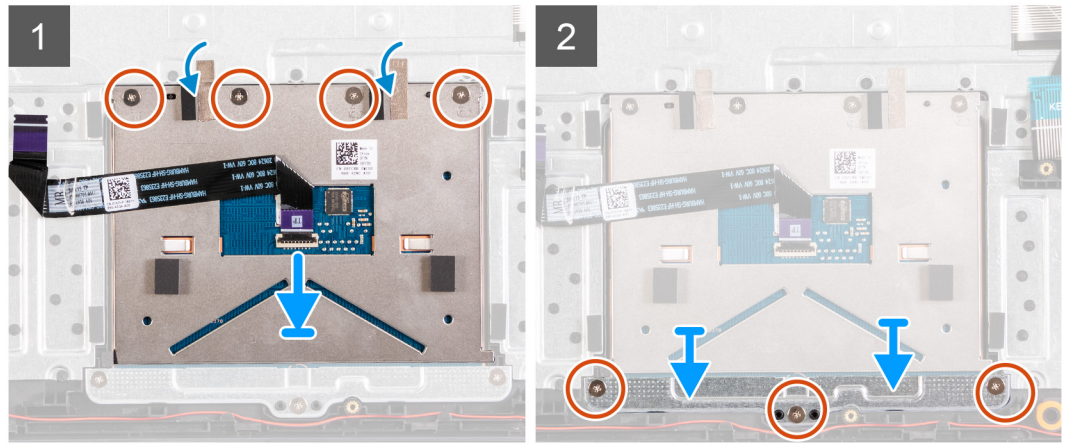
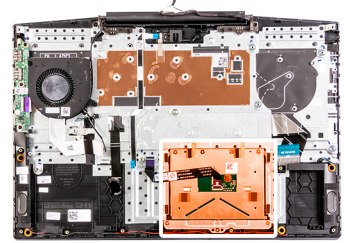

الخطوات

1. قم بمحاذاة لوحة اللمس ووضعها داخل الفتحة الموجودة في مجموعة مسند راحة اليد ولوحة المفاتيح.
2. أعد وضع المسامير اللولبية الأربعة (M2x2) وضع الشريط الذي يثبت لوحة اللمس في مجموعة مسند راحة اليد ولوحة المفاتيح.
3. قم بمحاذاة دعامة لوحة اللمس ووضعها داخل الفتحة الموجودة في مجموعة مسند راحة اليد ولوحة المفاتيح.
4. أعد وضع المسامير اللولبية (M2x2) الثلاثة التي تثبت دعامة لوحة اللمس في مجموعة مسند راحة اليد ولوحة المفاتيح.

الخطوات التالية

1. قم بتركيب لوحة النظام.
2. قم بتركيب منفذ مهائى التيار.
3. قم بتركيب المشتت الحراري.
4. قم بتركيب المروحة البسرى.
5. قم بتركيب المروحة البمنى.
6. قم بتركيب البطارية الخلية المصغرة.
7. قم بتركيب البطارية.
8. قم بتركيب محرك الأقراص المزود بذاكرة مصنوعة من مكونات صلبة في فتحة M.2 الثانية.
9. قم بتركيب محرك الأقراص المزود بذاكرة مصنوعة من مكونات صلبة في فتحة M.2 الأولى.
10. قم بتركيب بطاقة WLAN.
11. قم بتركيب وحدة الذاكرة.
12. قم بتركيب غطاء القاعدة.
13. اتبع الإجراءات الواردة في بعد العمل داخل جهاز الكمبيوتر الخاص بك.

مجموعة مسند راحة اليد ولوحة المفاتيح

إزالة مجموعة مسند راحة اليد ومجموعة لوحة المفاتيح

المتطلبات

1. اتبع الإجراءات الواردة في قبل العمل داخل جهاز الكمبيوتر الخاص بك.
2. قم بإزالة غطاء القاعدة.
3. قم بإزالة وحدة الذاكرة.
4. إزالة بطاقة WLAN.
5. قم بإزالة محرك الأقراص المزود بذاكرة مصنوعة من مكونات صلبة في فتحة M.2 الأولى.
6. قم بإزالة محرك الأقراص المزود بذاكرة مصنوعة من مكونات صلبة في فتحة M.2 الثانية.
7. قم بإزالة البطارية.
8. قم بإزالة مجموعة الشاشة.
9. قم بإزالة البطارية الخلية المصغرة.
10. قم بإزالة المروحة اليسرى.
11. قم بإزالة المروحة اليمنى.
12. قم بإزالة المشتت الحراري.
13. قم بإزالة مكبرات الصوت.
14. قم بتركيب لوحة الإدخال/الإخراج.
15. قم بإزالة منفذ مهابى التيار.
16. قم بإزالة لوحة النظام.
17. قم بإزالة لوحة اللمس.
18. قم بإزالة قارئ بصمات الأصابع.

ⓘ **ملاحظة:** يمكن إزالة لوحة النظام مع المشتت الحراري.

عن المهمة

بعد تنفيذ الخطوات الموجودة في المتطلبات الأساسية، تتبقى لنا مجموعة مسند راحة اليد ولوحة المفاتيح.

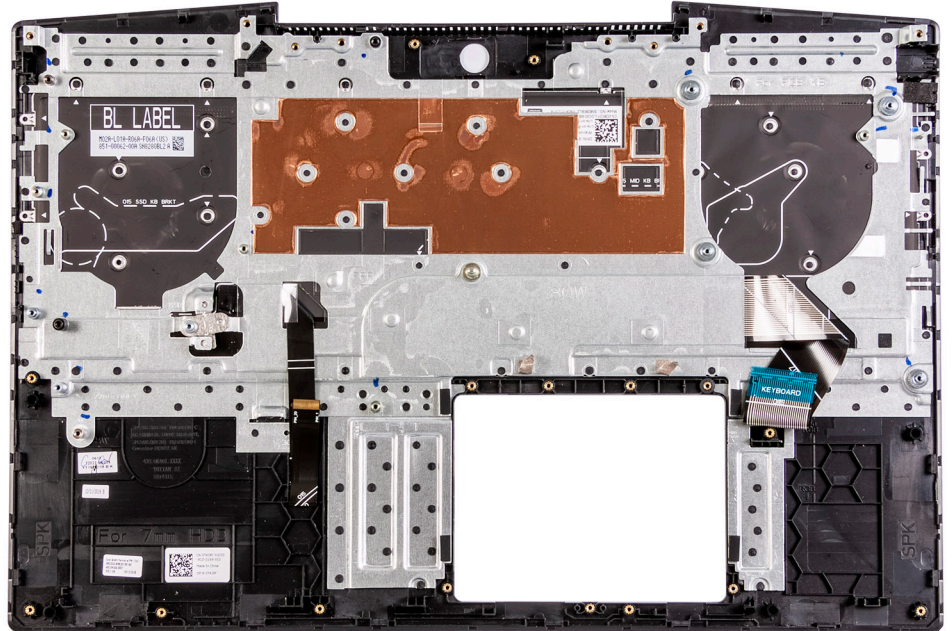

تركيب مجموعة مسند راحة اليد ولوحة المفاتيح

المتطلبات

إذا كنت بصدد استبدال أحد المكونات، فقم بإزالة المكون الموجود قبل تنفيذ إجراء التركيب.

عن المهمة

ضع مجموعة مسند راحة اليد ولوحة المفاتيح على سطح مستو.

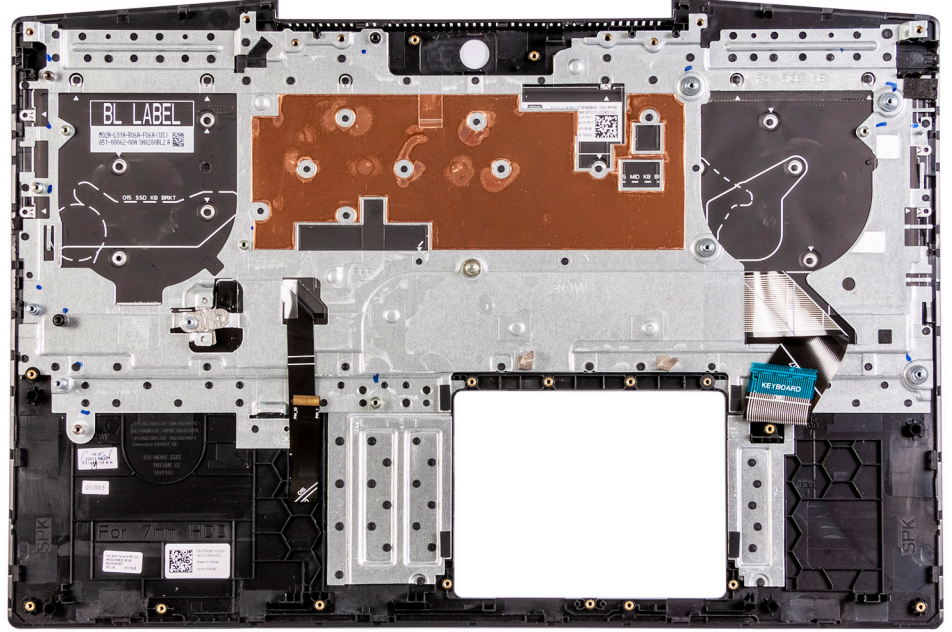

الخطوات التالية

1. قم بتركيب قارئ بصمات الأصابع.
2. قم بتركيب لوحة اللمس.
3. قم بتركيب لوحة النظام.
4. قم بتركيب منفذ مهائئ التيار.
5. قم بتركيب لوحة الإدخال/الإخراج.
6. قم بتركيب مكبرات الصوت.
7. قم بتركيب المشتت الحراري.
8. قم بتركيب المروحة اليسرى.
9. قم بتركيب المروحة اليمنى.
10. قم بتركيب البطارية الخلفية المصغرة.
11. قم بتركيب مجموعة الشاشة.
12. قم بتركيب البطارية.
13. قم بتركيب محرك الأقراص المزود بذاكرة مصنوعة من مكونات صلبة في فتحة M.2 الثانية.
14. قم بتركيب محرك الأقراص المزود بذاكرة مصنوعة من مكونات صلبة في فتحة M.2 الأولى.
15. قم بتركيب بطاقة WLAN.
16. قم بتركيب وحدة الذاكرة.
17. قم بتركيب غطاء القاعدة.
18. اتبع الإجراءات الواردة في بعد العمل داخل جهاز الكمبيوتر الخاص بك.

برامج التشغيل والتنزيلات

عند استكشاف الأخطاء وإصلاحها، يوصى بقراءة المقالة القائمة على المعارف والأسئلة الشائعة حول برامج التشغيل والتنزيلات 000123347.

إعداد النظام

تنبيه: ما لم تكن مستخدمًا متمكنًا للكمبيوتر، لا تقم بتغيير الإعدادات الموجودة في برنامج إعداد BIOS. قد تؤدي بعض التغييرات إلى جعل الكمبيوتر يعمل بشكل غير صحيح.

ملاحظة: بناءً على هذا الكمبيوتر والأجهزة الخاصة به التي تم تركيبها، قد تظهر العناصر المدرجة في هذا القسم أو قد لا يتم عرضها.

ملاحظة: قبل تغيير برنامج إعداد BIOS، يوصى بتدوين معلومات شاشة إعداد BIOS كمرجع في المستقبل.

استخدم برنامج إعداد BIOS للأغراض التالية:

- الحصول على معلومات حول الأجهزة المركبة بالكمبيوتر، مثل عدد وحدات ذاكرة الوصول العشوائي (RAM) وسعة محرك الأقراص الثابتة.
- تغيير معلومات تهيئة النظام.
- تعيين أو تغيير خيار يتم تحديده بمعرفة المستخدم، مثل كلمة مرور المستخدم، أو نوع محرك الأقراص الثابتة المركب، أو تمكين الأجهزة الأساسية أو تعطيلها.

الدخول إلى برنامج إعداد BIOS

الخطوات

1. قم بتشغيل جهاز الكمبيوتر الخاص بك.
 2. اضغط على F2 أثناء اختبار التشغيل الذاتي POST للدخول إلى برنامج إعداد النظام.
- ملاحظة:** إذا طال انتظارك وظهر شعار نظام التشغيل، فواصل الانتظار حتى يظهر أمامك سطح المكتب. ثم أوقف تشغيل الكمبيوتر وحاول مرة أخرى.

مفاتيح التنقل

ملاحظة: بالنسبة لمعظم خيارات إعداد النظام، فإن التغييرات التي تقوم بها يتم تسجيلها ولكن لا تسري حتى تعيد تشغيل النظام.

جدول 3. مفاتيح التنقل

المفاتيح	التنقل
السهم لأعلى	ينتقل إلى الحقل السابق.
السهم لأسفل	ينتقل إلى الحقل التالي.
Enter	يتيح لك إمكانية تحديد قيمة في الحقل المحدد (في حالة تطبيقه) أو اتباع الارتباط الموجود في الحقل.
شريط المسافة	تتيح توسيع أو طي قائمة منسدلة، في حالة استخدامها.
علامة التبويب	تنتقل إلى منطقة التركيز التالية.
Esc	ملاحظة: بالنسبة لمستعرض الرسومات القياسية فقط. للانتقال إلى الصفحة السابقة حتى تعرض الشاشة الرئيسية. يؤدي الضغط على المفتاح Esc في الشاشة الرئيسية إلى عرض رسالة تطالبك بحفظ أي تغييرات غير محفوظة وإعادة تشغيل النظام.

خيارات إعداد النظام

ملاحظة: بناءً على هذا الكمبيوتر والأجهزة الخاصة به التي تم تركيبها، قد يتم عرض العناصر المدرجة في هذا القسم أو قد لا يتم عرضها.

فكرة عامة

يُعرض رقم إصدار BIOS.	إصدار BIOS
يُعرض علامة الخدمة لجهاز الكمبيوتر.	علامة الخدمة
يُعرض علامة الأصل لجهاز الكمبيوتر.	علامة الأصل
يُعرض علامة الملكية لجهاز الكمبيوتر.	علامة الملكية
يُعرض تاريخ التصنيع لجهاز الكمبيوتر.	تاريخ التصنيع
يُعرض تاريخ الملكية لجهاز الكمبيوتر.	تاريخ الملكية
يُعرض كود الخدمة السريعة لجهاز الكمبيوتر.	كود الخدمة السريعة
يُعرض علامة الملكية لجهاز الكمبيوتر.	علامة الملكية
يُعرض ما إذا كان تحديث البرامج الثابتة الموقعة ممكنًا أم لا.	تحديث البرامج الثابتة الموقعة
يُعرض معلومات عن حالة البطارية.	البطارية
يُعرض البطارية الرئيسية.	الرئيسية
يُعرض مستوى البطارية.	مستوى البطارية
يُعرض حالة البطارية.	حالة البطارية
يُعرض حالة البطارية.	الصحة
يُعرض ما إذا كان مهائلي التيار المتردد مركبًا أم لا.	مهائلي التيار المتردد
	معلومات المعالج
يُعرض نوع المعالج.	نوع المعالج
يُعرض الحد الأقصى لسرعة ساعة المعالج.	الحد الأقصى لسرعة الساعة
يُعرض عدد مراكز المعالج.	عدد المراكز
تُعرض حجم ذاكرة التخزين المؤقت من المستوى الثاني للمعالج.	ذاكرة التخزين المؤقت من المستوى الثاني للمعالج
يُعرض رمز تعريف المعالج.	معرف المعالج
تُعرض حجم ذاكرة التخزين المؤقت من المستوى الثالث للمعالج.	ذاكرة التخزين المؤقت من المستوى الثالث للمعالج
تُعرض سرعة ساعة المعالج الحالية.	السرعة الحالية للساعة
يُعرض الحد الأدنى لسرعة ساعة المعالج.	الحد الأدنى لسرعة الساعة
يُعرض إصدار microcode.	إصدار Microcode
يُعرض ما إذا كان المعالج يدعم توازي تشغيل مؤشرات الترابط (HT).	دعم توازي تشغيل مؤشرات الترابط من Intel
تُعرض إذا ما كان يتم استخدام التقنية ذات 64 بت أم لا.	التقنية ذات 64 بت
	معلومات الذاكرة
تُعرض إجمالي مساحة الذاكرة المركبة على جهاز الكمبيوتر.	الذاكرة المركبة
تُعرض إجمالي مساحة الذاكرة المتاحة على جهاز الكمبيوتر.	مساحة الذاكرة المتاحة
تُعرض سرعة الذاكرة.	سرعة الذاكرة
يُعرض وضع القناة الفردية أو الثنائية.	وضع قناة الذاكرة
يُعرض التقنية المستخدمة للذاكرة.	تقنية الذاكرة
	معلومات الجهاز
يُعرض معلومات بطاقات الرسومات المنفصلة لجهاز الكمبيوتر.	وحدة التحكم في الفيديو
يُعرض معلومات بطاقات الرسومات المنفصلة لجهاز الكمبيوتر.	وحدة التحكم في الفيديو عبر بطاقة الرسومات المنفصلة
يُعرض إصدار نظام الإدخال/الإخراج الأساسي (BIOS) للفيديو في جهاز الكمبيوتر.	إصدار BIOS للفيديو
يُعرض معلومات ذاكرة الفيديو لجهاز الكمبيوتر.	ذاكرة الفيديو
يُعرض نوع اللوحة بالكمبيوتر.	نوع اللوحة

جدول 4. خيارات إعداد النظام — قائمة معلومات النظام (يتبع)

فكرة عامة	
الدقة الأصلية	يعرض مستوى الدقة الأصلية لجهاز الكمبيوتر.
وحدة التحكم في الصوت	يعرض معلومات عن وحدة التحكم في الصوت لجهاز الكمبيوتر.
جهاز يدعم Wi-Fi	يعرض معلومات الجهاز الاسلكي لجهاز الكمبيوتر.
جهاز يدعم Bluetooth	يعرض معلومات الجهاز الذي يدعم تقنية Bluetooth بجهاز الكمبيوتر.

جدول 5. خيارات إعداد النظام — قائمة خيارات التمهيد

خيارات التمهيد	
خيارات التمهيد المتقدمة	يتيح تمكين أو تعطيل تكديس شبكة UEFI.
تمكين تكديس شبكة UEFI	الحالة الافتراضية: إيقاف تشغيل.
وضع التمهيد	يعرض وضع التمهيد لهذا الكمبيوتر.
وضع التمهيد: فقط UEFI	يتيح تمكين أو تعطيل أجهزة التمهيد لهذا الكمبيوتر.
تمكين دعم التمهيد	يعرض تسلسل التمهيد.
تسلسل التمهيد	يتيح تمكين أو تعطيل إعدادات BIOS المتقدمة.
الوضع المتقدم لإعداد BIOS	الحالة الافتراضية: تشغيل.
أمان مسار التمهيد عبر UEFI	يتيح تمكين أو تعطيل النظام من مطالبة المستخدم بإدخال كلمة مرور المسؤول عند تمهيد مسار تمهيد UEFI من قائمة تمهيد F12.
	الإعداد الافتراضي: دائماً باستثناء محرك الأقراص الثابتة الداخلي.

جدول 6. خيارات إعداد النظام — قائمة تهيئة النظام

تهيئة النظام	
التاريخ/الوقت	يتيح تعيين التاريخ على جهاز الكمبيوتر بتنسيق شهر/يوم/سنة. يبدأ سريان التغييرات في التاريخ على الفور.
التاريخ	يتيح تعيين الوقت على جهاز الكمبيوتر بتنسيق ساعة/دقيقة/ثانية على مدار 24 ساعة. يمكنك التبديل بين توقيت 12 ساعة وتوقيت 24 ساعة. يبدأ سريان التغييرات في الوقت على الفور.
الوقت	يتيح تمكين أو تعطيل SMART (تقنية المراقبة والتحليل وإعداد التقارير الذاتية) أثناء بدء تشغيل الكمبيوتر للإبلاغ عن أخطاء محرك الأقراص الثابتة.
تمكين تقارير SMART	الحالة الافتراضية: إيقاف تشغيل.
تمكين الصوت	يتيح تمكين أو تعطيل وحدة التحكم في الصوت المدمجة بأكملها.
	الحالة الافتراضية: تشغيل.
تمكين الميكروفون	يتيح تمكين أو تعطيل الميكروفون.
	الحالة الافتراضية: تشغيل.
تمكين مكبر الصوت الداخلي	يتيح تمكين أو تعطيل مكبر الصوت الداخلي.
	الحالة الافتراضية: تشغيل.
تهيئة منفذ USB	يتيح تمكين أو تعطيل التمهيد من أجهزة تخزين USB كبيرة السعة مثل محرك الأقراص الثابتة الخارجي ومحرك الأقراص الضوئية ومحرك أقراص USB.
تمكين دعم التمهيد	يتيح تمكين أو تعطيل منافذ USB لتعمل في بيئة نظام التشغيل.
تمكين منافذ USB الخارجية	يقوم بتهيئة وضع التشغيل الخاص بوحدة تحكم محرك الأقراص الثابتة SATA المدمجة.
تشغيل محرك أقراص SATA	الإعداد الافتراضي: RAID. تتم تهيئة SATA لدعم RAID (تقنية الاستعادة السريعة من Intel).

جدول 6. خيارات إعداد النظام — قائمة تهيئة النظام (بتبع)

تهيئة النظام	
محركات الأقراص	<p>يُتيح تمكين أو تعطيل محركات أقراص مدمجة متنوعة.</p> <p>الحالة الافتراضية: تشغيل.</p> <p>الحالة الافتراضية: تشغيل.</p> <p>يعرض معلومات محرك الأقراص المدمجة المتنوعة.</p> <p>يُتيح تمكين أو تعطيل أجهزة مدمجة متنوعة.</p> <p>يُتيح تمكين أو تعطيل الكاميرا.</p> <p>الحالة الافتراضية: تشغيل.</p> <p>يُتيح تهيئة وضع تشغيل ميزة إضاءة لوحة المفاتيح.</p> <p>الحالة الافتراضية: معطل. تصبح إضاءة لوحة المفاتيح دوماً مطفأة.</p>
M.2 PCIe SSD-0/SATA-2	
SATA-0	
معلومات محرك الأقراص	
أجهزة متنوعة	
تمكين الكاميرا	
إضاءة لوحة المفاتيح	
مهلة انتهاء الإضاءة الخلفية للوحة المفاتيح عند العمل على التيار المتردد	<p>يُتيح لك تهيئة قيمة مهلة انتهاء الإضاءة الخلفية للوحة المفاتيح عند توصيل مهابئ التيار المتردد بالكمبيوتر. تسري قيمة مهلة انتهاء الإضاءة الخلفية للوحة المفاتيح فقط عند تمكين الإضاءة الخلفية.</p> <p>الإعداد الافتراضي: 10 ثوان.</p>
مهلة انتهاء الإضاءة الخلفية للوحة المفاتيح عند العمل على البطارية	<p>يُتيح لك تهيئة قيمة مهلة انتهاء الإضاءة الخلفية للوحة المفاتيح عندما يعمل النظام على طاقة البطارية. تسري قيمة مهلة انتهاء الإضاءة الخلفية للوحة المفاتيح فقط عند تمكين الإضاءة الخلفية.</p> <p>الإعداد الافتراضي: 10 ثوان.</p>
شاشة اللمس	<p>يُتيح تمكين أو تعطيل شاشة اللمس لنظام التشغيل.</p> <p>ملاحظة: دائمًا ما تعمل لوحة اللمس في إعداد BIOS بغض النظر عن هذا الإعداد.</p> <p>الحالة الافتراضية: تشغيل.</p>

جدول 7. خيارات إعداد النظام — قائمة الفيديو

الفيديو	
سطوع شاشة LCD	<p>يُتيح تمكين سطوع الشاشة عندما يكون الكمبيوتر قيد التشغيل على طاقة البطارية.</p> <p>يُتيح تمكين سطوع الشاشة عندما يكون الكمبيوتر قيد التشغيل على طاقة التيار المتردد.</p> <p>يُتيح تمكين أو تعطيل EcoPower مما يزيد من فترة عمل البطارية من خلال تقليل سطوع الشاشة عندما يكون ذلك مناسبًا.</p> <p>الحالة الافتراضية: تشغيل.</p>
تشغيل السطوع بطاقة البطارية	
تشغيل السطوع على طاقة التيار المتردد	
EcoPower	

جدول 8. خيارات إعداد النظام — قائمة الأمان

الأمان	
تمكين قفل الإعداد الإداري	<p>يُتيح تمكين أو منع المستخدم من الدخول إلى إعداد BIOS عند تعيين كلمة مرور المسؤول.</p> <p>الحالة الافتراضية: إيقاف تشغيل.</p>
تجاوز كلمة المرور	<p>يُتيح تجاوز كلمة مرور النظام (التمهيد) ومطالبات كلمة مرور محرك الأقراص الثابتة (HDD) الداخلي أثناء إعادة تشغيل النظام.</p> <p>الحالة الافتراضية: معطل.</p>
تمكين تغييرات كلمة المرور لغير المسؤولين	<p>يُتيح تمكين أو منع المستخدم من تغيير كلمة مرور النظام ومحرك الأقراص دون الحاجة إلى كلمة مرور المسؤول.</p> <p>الحالة الافتراضية: تشغيل.</p>
تغييرات الإعداد لغير المسؤولين	
السماح بتغييرات مفتاح الاتصال اللاسلكي	<p>يُتيح تمكين أو تعطيل التغييرات في خيار الإعداد عند تعيين كلمة مرور المسؤول.</p> <p>الحالة الافتراضية: إيقاف تشغيل.</p>

جدول 8. خيارات إعداد النظام — قائمة الأمان (يتبع)

الأمان	
<p>تمكين تحديثات البرنامج الثابت لكبسولة UEFI</p> <p>يُتيح تمكين أو تعطيل تحديثات نظام BIOS عبر حزم تحديث كبسولة واجهة البرامج الثابتة القابلة للتجديد الموحدة (UEFI).</p> <p>يقوم بتمكين أو تعطيل واجهة وحدة BIOS الخاصة بخدمة Computrace(R) الاختيارية من Absolute Software.</p> <p>يُتيح تمكين أو تعطيل قابلية رؤية نظام التشغيل لتقنية الوثوق في البرنامج الأساسي (PTT). الحالة الافتراضية: تشغيل.</p> <p>يُتيح تمكين أو تعطيل تخطي نظام التشغيل للمطالبات الموجهة لمستخدم واجهة التواجد الفعلي (PPI) لنظام BIOS عند إصدار الأمر Clear.</p> <p>الحالة الافتراضية: إيقاف تشغيل.</p> <p>يُتيح تمكين أو تعطيل الكمبيوتر من مسح معلومات مالك PTT وإعادة PTT إلى الحالة الافتراضية.</p> <p>الحالة الافتراضية: إيقاف تشغيل.</p> <p>يُتيح تمكين أو تعطيل ملحقات حماية البرامج (SGX) من Intel لتوفير بيئة آمنة لتشغيل التعليمات البرمجية/تخزين المعلومات الحساسة.</p> <p>الإعداد الافتراضي: التحكم بواسطة البرامج</p> <p>يُتيح تمكين أو تعطيل وسائل الحماية الإضافية من خلال UEFI SMM Security Mitigation.</p> <p>الحالة الافتراضية: إيقاف تشغيل.</p> <p>ملاحظة: قد تؤدي هذه الميزة إلى مشكلات في التوافق أو فقدان الوظائف مع بعض الأدوات والتطبيقات القديمة.</p> <p>يُتيح تمكين أو تعطيل كلمات المرور القوية.</p> <p>الحالة الافتراضية: إيقاف تشغيل.</p> <p>يُتيح التحكم في الحد الأدنى والحد الأقصى لعدد الحروف المسموح بها لكلمتي مرور المسؤول والنظام.</p> <p>يُتيح تعيين أو تغيير أو حذف كلمة مرور المسؤول (admin) (يُطلق عليها أحياناً كلمة مرور "الإعداد").</p> <p>يُتيح تعيين كلمة مرور النظام أو تغييرها أو حذفها.</p> <p>يُتيح تمكين أو تعطيل دعم كلمة المرور الرئيسية.</p> <p>الحالة الافتراضية: إيقاف تشغيل.</p>	<p>تمكين تحديثات البرنامج الثابت لكبسولة UEFI</p> <p>Computrace</p> <p>تقنية الوثوق في البرنامج الأساسي من Intel</p> <p>PPI Bypass لأوامر المسح</p> <p>مسح</p> <p>Intel SGX</p> <p>SMM Security Mitigation</p> <p>تمكين كلمة المرور القوية</p> <p>تهيئة كلمة المرور</p> <p>كلمة مرور المسؤول</p> <p>كلمة مرور النظام</p> <p>تمكين قفل كلمة المرور الرئيسية</p>

جدول 9. خيارات إعداد النظام — قائمة التمهيد الآمن

التمهيد الآمن	
<p>يُتيح تمكين أو تعطيل تمهيد الكمبيوتر باستخدام برنامج التمهيد المتحقق من صحته فقط.</p> <p>الحالة الافتراضية: إيقاف تشغيل.</p> <p>ملاحظة: لتمكين التمهيد الآمن، ينبغي أن يكون النظام في وضع تمهيد UEFI مع إيقاف تشغيل خيار وحدات الذاكرة للقراءة فقط (ROM) الاختيارية القديمة.</p> <p>يُتيح تحديد وضع تشغيل "التمهيد الآمن".</p> <p>الإعداد الافتراضي: وضع منشور.</p> <p>ملاحظة: يتعين تحديد وضع منشور لتشغيل التمهيد الآمن بشكل عادي.</p>	<p>تمكين التمهيد الآمن</p> <p>Secure Boot Mode</p>

جدول 10. خيارات إعداد النظام — قائمة إدارة مفتاح الخبير

إدارة مفتاح الخبير	
<p>يُتيح تمكين أو تعطيل تعديل المفاتيح من إدارة مفتاح الخبير لتوزيع قواعد بيانات مفتاح أمان KEK و PK و db و dbx.</p> <p>الحالة الافتراضية: إيقاف تشغيل.</p>	<p>تمكين الوضع المخصص</p>

جدول 10. خيارات إعداد النظام — قائمة إدارة مفتاح الخبير (بتبع)

إدارة مفتاح الخبير	
إدارة مفتاح الوضع المخصص	يتيح تحديد القيم المخصصة لإدارة مفتاح الخبير. الإعداد الافتراضي: PK.

جدول 11. خيارات إعداد النظام — قائمة الأداء

الأداء	
تقنية خيوط المعالجة الفائقة من Intel	يتيح تمكين أو تعطيل تقنية توازي تشغيل مؤشرات الترابط من استخدام موارد المعالج بشكل أكثر فعالية. الحالة الافتراضية: تشغيل.
تقنية Intel SpeedStep	يتيح تمكين أو تعطيل تقنية Intel SpeedStep من ضبط الجهد الكهربائي والتردد الأساسي للمعالج، مما يعمل على خفض معدل استهلاك الطاقة وإنتاج الحرارة. الحالة الافتراضية: تشغيل.
تقنية Intel TurboBoost	يتيح تمكين أو تعطيل وضع Intel TurboBoost للمعالج. في حالة تمكينه، يعمل برنامج تشغيل TurboBoost من Intel على زيادة مستوى أداء وحدة المعالجة المركزية أو معالج الرسومات. الحالة الافتراضية: تشغيل.
دعم مراكز متعددة	يتيح إمكانية تغيير عدد مراكز وحدة المعالجة المركزية المتوفرة لنظام التشغيل. القيمة الافتراضية معينة إلى أقصى عدد من المراكز. الإعداد الافتراضي: جميع المراكز.
تمكين التحكم في الوضع C	يتيح تمكين أو تعطيل قدرة وحدة المعالجة المركزية على الدخول والخروج من وضع الطاقة المنخفضة. الحالة الافتراضية: تشغيل.

جدول 12. خيارات إعداد النظام — قائمة إدارة الطاقة

إدارة الطاقة	
التشغيل بالتيار المتردد	يتيح تمكين تشغيل الكمبيوتر وانتقاله إلى التمهيد عند توصيله بمصدر التيار المتردد. الحالة الافتراضية: إيقاف تشغيل.
التشغيل التلقائي في وقت محدد	يتيح تمكين تشغيل الكمبيوتر تلقائيًا لأيام وأوقات محددة. الحالة الافتراضية: معطل. لن يتم النظام تلقائيًا.
تهيئة شحن البطارية	يتيح تمكين تشغيل الكمبيوتر على طاقة البطارية أثناء ساعات استخدام التيار. استخدم الخيارات أدناه لمنع استخدام طاقة التيار المتردد خلال أوقات معينة من اليوم. الحالة الافتراضية: متكيف. يتم تحسين إعدادات البطارية تحسبًا موائماً استنادًا إلى نمط استخدام البطارية النموذجي.
تمكين التهيئة المتقدمة لشحن البطارية	يتيح تمكين تهيئة شحن البطارية المتقدم من بداية اليوم حتى فترة عمل محددة. يعمل شحن البطارية المتقدم على تحسين حالة البطارية مع دعم الاستخدام الكثيف خلال يوم العمل. الحالة الافتراضية: إيقاف تشغيل.
منع وضع السكون	يمنع الكمبيوتر من الدخول في وضع السكون (S3) في نظام التشغيل. الحالة الافتراضية: إيقاف تشغيل.
تمكين دعم تنبيه USB	ملاحظة: في حالة تمكينه، لن ينتقل الكمبيوتر إلى وضع السكون، وسيتم تعطيل ميزة البدء السريع من Intel تلقائيًا، وسيكون خيار تشغيل نظام التشغيل فارغًا إذا تم تعيينه إلى حالة السكون. يتيح تمكين أجهزة USB من تنبيه جهاز الكمبيوتر من وضع الاستعداد. الحالة الافتراضية: إيقاف تشغيل.
تمكين تقنية تغيير السرعة من Intel	يتيح تمكين أو تعطيل دعم تقنية تغيير السرعة من Intel، مما يتيح لنظام التشغيل إمكانية تحديد مستوى أداء المعالج الملائم تلقائيًا. الحالة الافتراضية: تشغيل.
مفتاح الغطاء	يتيح إمكانية تشغيل جهاز الكمبيوتر من حالة إيقاف التشغيل متى تم فتح الغطاء.

جدول 12. خيارات إعداد النظام — قائمة إدارة الطاقة (يتبع)

إدارة الطاقة
الحالة الافتراضية: تشغيل.

جدول 13. خيارات إعداد النظام — قائمة الاتصال اللاسلكي

الاتصال اللاسلكي	
مفتاح الاتصال اللاسلكي	يحدد ما إذا كانت الأجهزة اللاسلكية يمكن التحكم فيها بواسطة المفتاح اللاسلكي. فيما يخص الأنظمة التي تعمل بنظام التشغيل Windows 8، يتم التحكم في هذه العملية من خلال محرك أقراص نظام التشغيل مباشرةً. ونتيجة لذلك، لا يؤثر الإعداد على سلوك مفتاح الاتصال اللاسلكي. ملاحظة: عند وجود كل من WLAN و WiGig، يرتبط عنصر التحكم في التمكين/التعطيل معًا. وبالتالي، يتعذر تمكين أو تعطيل أي منهما بشكل مستقل.
WLAN	الحالة الافتراضية: تشغيل.
Bluetooth	الحالة الافتراضية: تشغيل.
تمكين جهاز الاتصال اللاسلكي	يتيح تمكين أو تعطيل الأجهزة الداخلية التي تدعم WLAN/Bluetooth.
WLAN	الحالة الافتراضية: تشغيل.
Bluetooth	الحالة الافتراضية: تشغيل.

جدول 14. خيارات إعداد النظام — قائمة "سلوك الاختبار الذاتي عند التشغيل (POST)"

سلوك POST	
Numlock	تمكين Numlock يتيح تمكين أو تعطيل Numlock عند تمهيد الكمبيوتر. الحالة الافتراضية: تشغيل.
تمكين تحذيرات المهام	يتيح للكمبيوتر إمكانية عرض رسائل تحذير المهام أثناء التمهيد. الحالة الافتراضية: تشغيل.
Extend BIOS POST Time	يتيح تهيئة زمن تحميل POST (الاختبار الذاتي عند التشغيل) لنظام BIOS. الإعداد الافتراضي: O ثوانٍ.
Fastboot	يتيح تهيئة سرعة عملية التمهيد عبر UEFI. الحالة الافتراضية: شامل. يتيح إتمام عملية تهيئة كاملة للأجهزة والتكوين أثناء التمهيد.
Fn Lock Options	يتيح تمكين أو تعطيل وضع قفل Fn. الحالة الافتراضية: تشغيل.
وضع القفل	الإعداد الافتراضي: وضع القفل الثانوي. وضع القفل الثانوي = إذا تم تحديد هذا الخيار، فتعمل المفاتيح F1 - F12 على البحث عن التعليمات البرمجية للوظائف الثانوية.
Pull Screen Logo	يتيح تمكين أو تعطيل الكمبيوتر من عرض شعار ملء الشاشة في حالة مطابقة صورتك لدقة الشاشة. الحالة الافتراضية: إيقاف تشغيل.
Warnings and Errors	يحدد إجراء عند التعرض لتحذير أو خطأ أثناء التمهيد. الإعداد الافتراضي: المطالبة في حالة التحذيرات والأخطاء. يتيح التوقف ومطالبة المستخدم وانتظار إدخاله عند اكتشاف تحذيرات أو أخطاء.
	ملاحظة: سيتسبب أي خطأ حيوي بتشغيل الأجهزة بالكمبيوتر دائمًا في تعطل الكمبيوتر.

جدول 15. خيارات إعداد النظام — قائمة المحاكاة الافتراضية

المحاكاة الافتراضية	
Intel Virtualization Technology	يتيح إمكانية تشغيل الكمبيوتر لشاشة جهاز افتراضي (VMM). الحالة الافتراضية: تشغيل.

جدول 15. خيارات إعداد النظام — قائمة المحاكاة الافتراضية (يتبع)

المحاكاة الافتراضية	
VT for Direct I/O	يتيح للكمبيوتر إمكانية تطبيق تقنية المحاكاة الافتراضية لـ Direct I/O (VT-d). يُعد VT-d أسلوبًا مبتكرًا من Intel يقدم محاكاة افتراضية لإدخال/إخراج مخطط الذاكرة. الحالة الافتراضية: تشغيل.

جدول 16. خيارات إعداد النظام — قائمة الصيانة

الصيانة	
علامة الأصل	يتيح إنشاء علامة أصول للنظام يمكن استخدامها من قبل المسؤول عن تكنولوجيا المعلومات لتحديد هوية نظام معين بشكل فريد. بمجرد تعيينها في نظام BIOS، يتعذر تغيير علامة الأصول.
علامة الخدمة	يعرض علامة الخدمة لجهاز الكمبيوتر.
استرداد BIOS من محرك الأقراص الثابتة	يتيح للكمبيوتر إمكانية الاسترداد من نسخة BIOS تالفة، طالما أن جزء كتلة التمهيد سليم ويعمل بكفاءة. الحالة الافتراضية: تشغيل.
استرداد تلقائي لنظام الإدخال والإخراج الأساسي (BIOS)	ملاحظة: تم تصميم استرداد BIOS لإصلاح كتلة نظام BIOS الرئيسية، ولا يمكنه العمل في حالة كتلة التمهيد. بالإضافة إلى ذلك، لا يمكن أن تعمل هذه الميزة في حالة تلف EC أو تلف ME أو وجود مشكلة متعلقة بالأجهزة. يجب أن توجد نسخة الاسترداد في قسم غير مشفر على محرك الأقراص.
المسح الآمن للبيانات	يتيح لجهاز الكمبيوتر إمكانية استرداد BIOS دون أي إجراء من المستخدم. تتطلب هذه الميزة تعيين استرداد BIOS من محرك الأقراص الثابتة إلى "ممكّن". الحالة الافتراضية: إيقاف تشغيل.
المسح الآمن للبيانات	تنبيه: ستؤدي عملية المسح الآمنة هذه إلى حذف المعلومات بطريقة يتعذر من خلالها إعادة تكوين تلك المعلومات. عند تمكينها، سيضع BIOS دورة مسح البيانات بأجهزة التخزين المتصلة باللوحة الأم في قائمة انتظار عند إعادة التمهيد المرة القادمة. الحالة الافتراضية: إيقاف تشغيل.
نتيح إرجاع BIOS إلى إصدار سابق	يتحكم في إعادة البرنامج الثابت للنظام إلى الإصدارات السابقة. الحالة الافتراضية: تشغيل.

جدول 17. خيارات إعداد النظام — قائمة سجلات النظام

سجلات النظام	
سجل أحداث التشغيل	يعرض أحداث التشغيل. الإعداد الافتراضي: الاحتفاظ بها.
سجل أحداث BIOS	يعرض أحداث BIOS. الإعداد الافتراضي: الاحتفاظ بها.
سجل الأحداث الحرارية	يعرض الأحداث الحرارية. الإعداد الافتراضي: الاحتفاظ بها.

جدول 18. خيارات إعداد النظام — قائمة SupportAssist

SupportAssist	
حد استرداد نظام التشغيل التلقائي من Dell	يتحكم في مسار التمهيد التلقائي لوحدة التحكم في دقة نظام SupportAssist وأداة استرداد نظام تشغيل Dell. الحالة الافتراضية: 2.
استرداد نظام تشغيل SupportAssist	يتيح تمكين أو تعطيل مسار التمهيد لأداة استرداد نظام تشغيل SupportAssist في حالة وجود أخطاء معينة بالنظام. الحالة الافتراضية: تشغيل.

كلمة مرور النظام والضبط

جدول 19. كلمة مرور النظام والضبط

نوع كلمة المرور	الوصف
كلمة مرور النظام	كلمة المرور التي يجب عليك إدخالها لتسجيل الدخول إلى النظام.
كلمة مرور الضبط	كلمة المرور التي يجب عليك إدخالها للوصول إلى ضبط BIOS وإحداث تغيير فيها والخاصة بالكمبيوتر.

يمكنك إنشاء كلمة مرور النظام وكلمة مرور الضبط لتأمين الكمبيوتر.

⚠️ تنبيه: توفر ميزات كلمة المرور مستوى رئيسي من الأمان للبيانات الموجودة على الكمبيوتر.

⚠️ تنبيه: أي شخص يمكنه الوصول إلى البيانات المخزنة على الكمبيوتر في حالة عدم تأمينها وتركها غير مراقبة.

ℹ️ ملاحظة: تم تعطيل ميزة كلمة مرور النظام والإعداد.

تعيين كلمة مرور لإعداد النظام

المتطلبات

يمكنك تخصيص كلمة مرور نظام جديدة فقط عندما تكون الحالة في وضع غير محددة.

عن المهمة

للدخول إلى إعداد النظام، اضغط على F12 بعد التشغيل أو إعادة التمهيد مباشرةً.

الخطوات

1. في شاشة BIOS للنظام أو إعداد النظام، حدد الأمان واضغط على Enter. يتم عرض شاشة الأمان.
2. حدد كلمة مرور النظام وقم بإنشاء كلمة مرور في حقل أدخل كلمة المرور الجديدة. استخدم الإرشادات التالية لتعيين كلمة مرور النظام:
 - يمكن أن تتكون كلمة المرور ما يصل إلى 32 حرف.
 - يمكن أن تحتوي كلمة المرور على أرقام من 0 إلى 9.
 - يُسمح بالكتابة بحروف صغيرة، حيث لا يُسمح بالكتابة بحروف كبيرة.
 - يُسمح فقط بكتابة الحروف الخاصة فقط: المسافة، ("), (+), (.), (-), (.), (/), (:), (I), (N), (D), (^).
3. اكتب كلمة مرور النظام التي أدخلتها سابقاً في حقل Confirm new password (تأكيد كلمة المرور الجديدة) واضغط على OK (موافق).
4. اضغط على ESC وستظهر رسالة تطالبك بحفظ التغييرات.
5. اضغط على Y لحفظ التغييرات. تتم إعادة تشغيل الكمبيوتر.

حذف أو تغيير كلمة مرور موجودة خاصة بالنظام

المتطلبات

تأكد من أن حاله كلمه المرور غير مقفله (في اعداد النظام) قبل ان تحاول حذف أو تغيير كلمه مرور النظام و/أو الاعداد الحالي. لا يمكنك حذف أو تغيير كلمه مرور النظام أو الضبط الحالية ، إذا كانت حاله كلمه المرور مقفله.

عن المهمة

للدخول إلى إعداد النظام، اضغط على F12 بعد التشغيل أو إعادة التمهيد مباشرةً.

الخطوات

1. في شاشة BIOS للنظام أو إعداد النظام، حدد حماية النظام واضغط على Enter. يتم عرض الشاشة تأمين النظام.

2. في الشاشة تأمين النظام تأكد أن حالة كلمة المرور غير مؤمنة.
3. حدد كلمة مرور النظام، وقم بتحديث أو حذف كلمة مرور النظام الموجودة، واضغط على Enter أو Tab.
4. حدد كلمة مرور الإعداد، وقم بتحديث أو حذف كلمة مرور الإعداد الموجودة، واضغط على Enter أو Tab.
5. اضغط على ESC وستظهر رسالة تطالبك بحفظ التغييرات.
6. اضغط على Y لحفظ التغييرات والخروج من ضبط النظام. تتم إعادة تشغيل الكمبيوتر.

مسح إعدادات CMOS

عن المهمة

تنبيه: سيؤدي مسح إعدادات CMOS إلى إعادة تعيين إعدادات نظام الإدخال والإخراج الأساسي (BIOS) على الكمبيوتر.

الخطوات

1. قم بإزالة غطاء القاعدة.
2. قم بإزالة البطارية الخلية المصغرة.
3. انتظر لمدة دقيقة واحدة.
4. أعد وضع البطارية الخلية المصغرة.
5. أعد وضع غطاء القاعدة.

مسح كلمتي مرور BIOS (إعداد النظام) والنظام

عن المهمة

لمسح كلمة مرور النظام أو BIOS، اتصل بالدعم الفني من Dell كما هو موضح في www.dell.com/contactdell. **ملاحظة:** للحصول على معلومات حول كيفية إعادة تعيين كلمات المرور في نظام التشغيل Windows أو التطبيقات، ارجع إلى الوثائق المصاحبة لنظام التشغيل Windows أو التطبيق الذي تستخدمه.

تحديث نظام الإدخال والإخراج الأساسي (BIOS)

تحديث نظام الإدخال والإخراج الأساسي (BIOS) في Windows

الخطوات

1. قم بالانتقال إلى www.dell.com/support.
2. انقر فوق **دعم المنتج** في مربع **بحث في الدعم**، أدخل علامة الخدمة للكمبيوتر لديك، ثم انقر فوق **بحث**. **ملاحظة:** إذا لم يكن لديك رمز الصيانة، فاستخدم ميزة SupportAssist لتعريف الكمبيوتر الخاص بك بشكل تلقائي. يمكنك أيضًا استخدام معرف المنتج أو التصفح يدويًا للوصول إلى طراز جهاز الكمبيوتر الخاص بك.
3. انقر فوق **برامج التشغيل والتنزيلات**. قم بتوسيع **البحث في برامج التشغيل**.
4. حدد نظام التشغيل المثبت على جهاز الكمبيوتر الخاص بك.
5. في قائمة **الفئة المنسدة**، حدد **نظام الإدخال والإخراج الأساسي (BIOS)**.
6. حدد الإصدار الأحدث من نظام الإدخال والإخراج الأساسي (BIOS) وانقر فوق **Download (تنزيل)** لتنزيل ملف نظام الإدخال والإخراج الأساسي (BIOS) لجهاز الكمبيوتر الخاص بك.
7. بعد اكتمال التنزيل، استعرض المجلد الذي حفظت ملف تحديث نظام الإدخال والإخراج الأساسي (BIOS) بداخله.
8. انقر نقرًا مزدوجًا فوق رمز ملف تحديث BIOS واتبع التعليمات التي تظهر على الشاشة. لمزيد من المعلومات، راجع مقالة قاعدة المعرفة رقم 000124211 على موقع www.dell.com/support.

تحديث نظام الإدخال والإخراج الأساسي (BIOS) باستخدام محرك أقراص عبر منفذ USB في Windows

الخطوات

1. اتبع الإجراءات من الخطوة 1 إلى الخطوة 6 في تحديث نظام الإدخال والإخراج الأساسي (BIOS) في Windows لتنزيل أحدث ملف لبرنامج إعداد نظام الإدخال والإخراج الأساسي (BIOS).
2. أنشئ محرك أقراص USB قابل للتمهيد. لمزيد من المعلومات، راجع مقالة قاعدة المعرفة رقم 000145519 على موقع www.dell.com/support.
3. انسخ ملف برنامج إعداد نظام الإدخال/الإخراج الأساسي (BIOS) إلى محرك أقراص USB القابل للتمهيد.
4. قم بتوصيل محرك أقراص USB القابل للتمهيد بالكمبيوتر الذي يحتاج إلى تحديث نظام الإدخال/الإخراج الأساسي (BIOS).
5. أعد تشغيل جهاز الكمبيوتر واضغط على **F12**.
6. حدد محرك أقراص USB من قائمة التمهيد لمرة واحدة.
7. اكتب اسم ملف برنامج إعداد نظام الإدخال والإخراج الأساسي (BIOS)، ثم اضغط على **Enter**. تظهر الأداة المساعدة لتحديث نظام الإدخال/الإخراج الأساسي (BIOS).
8. اتبع التعليمات الظاهرة على الشاشة لإتمام تحديث نظام الإدخال والإخراج الأساسي (BIOS).

تحديث نظام الإدخال والإخراج الأساسي (BIOS) في نظام التشغيل Linux و Ubuntu

لتحديث نظام الإدخال والإخراج الأساسي (BIOS) للنظام على جهاز كمبيوتر مثبت عليه نظام التشغيل Linux أو Ubuntu، راجع مقالة قاعدة المعارف 000131486 على موقع www.dell.com/support.

تحديث نظام الإدخال والإخراج الأساسي (BIOS) من قائمة التمهيد لمرة واحدة عبر زر F12

قم بتحديث نظام الإدخال والإخراج الأساسي (BIOS) بجهاز الكمبيوتر باستخدام ملف exe لتحديث نظام الإدخال والإخراج الأساسي (BIOS) المنسوخ إلى محرك USB بنظام FAT32 والتمهيد من قائمة التمهيد لمرة واحدة باستخدام زر F12.

عن المهمة

تحديث نظام الإدخال والإخراج الأساسي (BIOS)

يمكنك تشغيل ملف تحديث نظام الإدخال والإخراج الأساسي (BIOS) من نظام التشغيل Windows باستخدام محرك USB القابل للتمهيد أو يمكنك أيضًا تحديث نظام الإدخال والإخراج الأساسي (BIOS) من قائمة التمهيد لمرة واحدة باستخدام زر F12 على الكمبيوتر.

تتوفر في معظم أجهزة الكمبيوتر من Dell المصممة بعد عام 2012 هذه الإمكانية، ويمكنك التأكد عن طريق تمهيد جهاز الكمبيوتر إلى قائمة التمهيد لمرة واحدة باستخدام زر F12 لمعرفة ما إذا كان BIOS FLASH UPDATE (تحديث ذاكرة فلاش نظام الإدخال والإخراج الأساسي (BIOS)) مدرجًا كخيار لتمهيد جهاز الكمبيوتر الخاص بك أم لا. إذا كان الخيار مدرجًا، فإن نظام الإدخال والإخراج الأساسي (BIOS) يدعم خيار تحديث نظام الإدخال والإخراج الأساسي (BIOS) هذا.

ملاحظة: ويمكن فقط لأجهزة الكمبيوتر المزودة بخيار BIOS FLASH UPDATE (تحديث ذاكرة فلاش نظام الإدخال والإخراج الأساسي (BIOS)) في قائمة التمهيد لمرة واحدة باستخدام زر F12 استخدام هذه الوظيفة.

التحديث من قائمة التمهيد لمرة واحدة

لتحديث نظام الإدخال والإخراج الأساسي (BIOS) من قائمة التمهيد لمرة واحدة باستخدام زر F12، يلزمك ما يلي:

- محرك USB منسق إلى نظام الملفات FAT32 (ليس بالضرورة أن يكون المفتاح قابلاً للتمهيد).
- ملف نظام الإدخال والإخراج الأساسي (BIOS) القابل للتنفيذ والذي قمت بتنزيله من موقع دعم Dell على الويب ونسخه إلى جذر محرك USB
- مهبط طاقة تيار متردد موصل بالكمبيوتر.
- بطارية تعمل خاصة بجهاز الكمبيوتر لتحديث نظام الإدخال والإخراج الأساسي (BIOS)

قم بإجراء الخطوات التالية لتنفيذ عملية تحديث فلاش نظام الإدخال والإخراج الأساسي (BIOS) من قائمة زر F12:

تنبيه: لا تقم بإيقاف تشغيل الكمبيوتر أثناء عملية تحديث نظام الإدخال والإخراج الأساسي (BIOS). قد لا يتم تمهيد جهاز الكمبيوتر في حالة إيقاف تشغيله.

الخطوات

1. من حالة إيقاف التشغيل، أدخل محرك USB حيث قمت بنسخ الفلاش إلى منفذ USB خاص بالكمبيوتر.
2. قم بتشغيل الكمبيوتر واضغط على مفتاح F12 للوصول إلى "قائمة التمهيد لمرة واحدة"، ثم ميّز "تحديث نظام الإدخال والإخراج الأساسي (BIOS)" باستخدام الماوس أو مفاتيح الأسهم، ثم اضغط على **Enter**. يتم عرض قائمة تحديث نظام الإدخال والإخراج الأساسي (BIOS).
3. انقر فوق تحديث من ملف.

4. تحديد جهاز USB خارجي.
5. حدد الملف وانقر نقرًا مزدوجًا فوق ملف التحديث الهدف، ثم انقر فوق إرسال.
6. انقر فوق تحديث نظام الإدخال والإخراج الأساسي (BIOS). يقوم الكمبيوتر بتحديث نظام الإدخال والإخراج الأساسي (BIOS).
7. ستتم إعادة تشغيل جهاز الكمبيوتر بعد إتمام عملية تحديث نظام الإدخال والإخراج الأساسي (BIOS).

استشكاف الأخطاء وإصلاحها

التعامل مع بطاريات ليثيوم أيون المنتفخة

على غرار غالبية أجهزة الكمبيوتر المحمولة، تستخدم أجهزة الكمبيوتر المحمولة من Dell بطاريات ليثيوم أيون. يتمثل أحد أنواع بطاريات الليثيوم أيون في بطارية بوليمر أيون الليثيوم. تزايدت شهرة بطاريات الليثيوم أيون في السنوات الأخيرة وأصبح استخدامها معتاداً في صناعة الإلكترونيات نظراً لتفضيلات العملاء المرتكزة على التصميم القليل السمك (خاصة مع أجهزة الكمبيوتر المحمولة الأحدث القليلة السمك بشكل فائق) وفترة العمل الطويلة للبطارية. ينتج الاستناد إلى تقنية بطارية بوليمر ليثيوم أيون في الأساس عن إمكانية حدوث انتفاخ خلايا البطارية.

قد تؤثر البطارية المنتفخة سلباً على أداء الكمبيوتر المحمول. لمنع حدوث المزيد من التلف لحاوية الجهاز أو لمكوناته الداخلية الذي يؤدي إلى خلل في وظائفه، توقف عن استخدام الكمبيوتر المحمول واعد إلى تفريغ شحنته عن طريق فصل مهائى التيار المتردد والسماح بتصريف البطارية.

يجب عدم استخدام البطاريات المنتفخة ويتعين استبدالها والتخلص منها بشكل صحيح. نوصي بالاتصال بقسم دعم المنتجات لدى Dell للتعرف على خيارات استبدال البطارية المنتفخة بموجب شروط الضمان الساري أو عقد خدمة الصيانة، بما في ذلك خيارات الاستبدال من قبل فني خدمة صيانة معتمد لدى Dell.

فيما يلي إرشادات التعامل مع بطاريات الليثيوم أيون واستبدالها:

- توخ الحذر عند التعامل مع بطاريات الليثيوم أيون.
- اعد إلى تفريغ شحنة البطارية قبل إزالتها من النظام. لتفريغ شحنة البطارية، اعد إلى فصل مهائى التيار المتردد من النظام وتشغيل النظام على طاقة البطارية فقط. عند توقف النظام عن التشغيل حين الضغط على زر التشغيل، فهذا يعني أن البطارية مشحونة بالكامل.
- لا تعد إلى سحق البطارية أو إسقاطها أو تشويهها أو خرقها باستخدام أشياء خارجية.
- احرص على عدم تعريض البطارية لحرارة مرتفعة أو تفكيك علب البطارية وخلابها.
- لا تضغط على سطح البطارية.
- لا تعد إلى ثني البطارية.
- لا تستخدم أدوات من أي نوع لرفع البطارية أو شدها عكس اتجاهها.
- إذا كانت البطارية محشورة في جهاز نتيجة انتفاخها، فلا تحاول تحريرها حيث قد يؤدي ثقبها أو ثنيها أو سحقها إلى التعرض للخطر.
- لا تحاول إعادة تركيب البطارية التالفة أو المنتفخة في أي كمبيوتر محمول.
- يجب إعادة البطاريات المنتفخة التي يغطيها الضمان إلى Dell في حاوية شحن معتمدة (تقدّمها Dell) - وهذا يتوافق مع لوائح النقل. يجب التخلص من البطاريات المنتفخة التي لا يغطيها الضمان في مركز إعادة تدوير معتمد. اتصل بدعم منتجات Dell على <https://www.dell.com/support> للمساعدة والتعرف على المزيد من التعليمات.
- قد يؤدي استخدام بطارية ليست من إنتاج Dell أو غير متوافقة إلى زيادة خطورة التعرض لحريق أو انفجار. استبدل البطارية مستخدماً بطارية تم شراؤها من Dell فقط ومصممة للعمل مع كمبيوتر Dell. لا تستخدم البطاريات الخاصة بأجهزة الكمبيوتر الأخرى مع جهاز الكمبيوتر الخاص بك. احرص دائماً على شراء البطاريات الأصلية من www.dell.com أو من Dell مباشرة.

يمكن أن تنتفخ بطاريات ليثيوم أيون لأسباب عديدة مثل العمر الافتراضي أو عدد دورات الشحن أو التعرض لحرارة مرتفعة. لمزيد من المعلومات حول كيفية تحسين أداء بطارية الكمبيوتر المحمول وزيادة عمرها الافتراضي وتقليل احتمال حدوث المشكلة، راجع [بطارية الكمبيوتر المحمول من Dell - الأسئلة الشائعة](#).

تشخيصات SupportAssit

عن المهمة

تجري تشخيصات SupportAssit (المعروفة سابقاً بتشخيصات ePSA) فحصاً كاملاً لأجهزتك. تم تضمين تشخيصات SupportAssit بنظام الإدخال والإخراج الأساسي (BIOS) ويتم تشغيلها داخلياً من خلاله. توفر تشخيصات SupportAssit مجموعة من الخيارات لأجهزة أو مجموعات أجهزة. وتتيح لك القيام بما يلي:

- تشغيل الاختبارات تلقائياً أو في وضع متفاعل.
 - تكرار الاختبارات
 - عرض نتائج الاختبار أو حفظها
 - تشغيل اختبارات شاملة لتقديم خيارات اختبارية إضافية وتقديم معلومات إضافية حول الجهاز (الأجهزة) المعطل (المعطلة)
 - عرض رسائل حالة توضح إذا كانت الاختبارات قد تمت بنجاح
 - عرض رسائل الخطأ التي تشير إلى ما إذا تمت مصادفه مشكلات أثناء الاختبار
- ملاحظة:** بعض الاختبارات مخصصة لأجهزة معينة وتتطلب تفاعل المستخدم. تأكد دائماً من وجودك أمام الكمبيوتر عند إجراء الاختبارات التشخيصية.

لمزيد من المعلومات، راجع [فحص أداء النظام SupportAssit قبل التمهد من خلال SupportAssit](#).

استرداد نظام التشغيل

عندما يتعذر على جهاز الكمبيوتر التمهيد إلى نظام التشغيل حتى بعد تكرار المحاولات، يبدأ تلقائيًا تشغيل أداة Dell SupportAssist OS Recovery. تُعد Dell SupportAssist أداة مستقلة يتم تثبيتها مسبقًا في جميع أجهزة الكمبيوتر من Dell المثبت عليها نظام التشغيل Windows. وهي تتألف من أدوات لتشخيص واستكشاف المشكلات التي قد تحدث وإصلاحها قبل تمهيد الكمبيوتر إلى نظام التشغيل. حيث تتيح لك إمكانية تشخيص مشكلات الأجهزة أو إصلاح جهاز الكمبيوتر أو النسخ الاحتياطي للملفات أو استعادة جهاز الكمبيوتر إلى الحالة التي كان عليها بالمصنع.

يمكنك أيضًا تنزيلها من موقع دعم Dell على الويب لاستكشاف الأخطاء وإصلاحها على الكمبيوتر وإصلاحها عندما يفشل تمهيد نظام تشغيله الأساسي بسبب عطل في البرامج أو الأجهزة. لمزيد من المعلومات حول استرداد Dell SupportAssist OS، راجع دليل المستخدم لاسترداد Dell SupportAssist OS على موقع www.dell.com/serviceabilitytools. انقر فوق **SupportAssist OS Recovery** ثم انقر فوق **SupportAssist OS Recovery**.

أضواء النظام التشخيصية

مصباح حالة البطارية

يشير إلى التيار وحالة شحن البطارية.

أبيض ثابت — مهابئ التيار متصل وشحن البطارية أكثر من 5 بالمائة.

كهرماني — جهاز الكمبيوتر يعمل على البطارية وشحن البطارية أقل من 5 بالمائة.

مطفأ

• مهابئ التيار متصل والبطارية مشحونة بالكامل.

• يعمل جهاز الكمبيوتر على البطارية والبطارية مشحونة بأكثر من 5 بالمائة.

• جهاز الكمبيوتر في حالة السكون أو الإسبات أو قيد إيقاف التشغيل.

ضوء التيار وحالة البطارية يومض باللون الكهرماني مع رموز صوتية تشير إلى حالات الفشل.

على سبيل المثال، يومض ضوء التيار وحالة البطارية باللون الكهرماني مرتين يتبعهما توقف مؤقت ثم يومض باللون الأبيض ثلاث مرات يتبعها توقف. ويستمر النمط 2، 3 هذا حتى يتم إيقاف تشغيل جهاز الكمبيوتر مشيرًا إلى عدم اكتشاف ذاكرة أو ذاكرة RAM.

يوضح الجدول التالي أنماط ضوء حالة البطارية والتيار المختلفة والمشكلات المتعلقة بها.

جدول 20. رموز مؤشر LED

رموز مصابيح التشخيص	وصف المشكلة
2,1	عطل المعالج
2,2	لوحة النظام: عطل في BIOS أو ROM (ذاكرة القراءة فقط)
2,3	لم يتم اكتشاف ذاكرة أو ذاكرة RAM (ذاكرة وصول عشوائي)
2,4	عطل في الذاكرة أو ذاكرة RAM (ذاكرة الوصول العشوائي)
2,5	تم تثبيت ذاكرة غير صالحة
2,6	خطأ في لوحة النظام أو مجموعة الشرائح
2,7	عطل في الشاشة
2,8	عطل في قضيب تيار LCD. استبدل لوحة النظام
3,1	عطل في البطارية الخلية المصغرة
3,2	عطل في PCI (الاتصال المتبادل بين المكونات الطرفية) أو بطاقة/شريحة الفيديو
3,3	لم يتم العثور على نسخ استرجاع BIOS الأصلية
3,4	تم العثور على نسخ استرجاع BIOS الأصلية ولكنها غير صحيحة
3,5	عطل في مصدر الطاقة الرئيسي
3,6	تحديث BIOS بالنظام غير مكتمل
3,7	خطأ في محرك الإدارة (ME)

ضوء حالة الكاميرا: يشير إلى ما إذا كانت الكاميرا قيد الاستخدام.

• أبيض ثابت — الكاميرا قيد الاستخدام.

- مطفاً — الكاميرا غير مستخدمة.
- ضوء حالة **Caps Lock**: يشير إلى ما إذا كان قد تم تمكين أو تعطيل Caps Lock.
- أبيض ثابت — تم تمكين Caps Lock.
- مطفاً — تم تعطيل Caps Lock.

تمكين ذاكرة بتقنية Intel من Optane

الخطوات

1. على شريط المهام، انقر فوق مربع البحث، ثم اكتب **Intel Rapid Storage Technology**.
 2. انقر فوق **Intel Rapid Storage Technology** (تقنية التخزين السريع من Intel).
يتم عرض النافذة **Intel Rapid Storage Technology** (تقنية التخزين السريع من Intel).
 3. من علامة التبويب **Status** (الحالة)، انقر فوق **Enable** (تمكين) لتمكين ذاكرة بتقنية Intel من Optane.
 4. من شاشة التحذير، حدد أحد المحركات السريعة المتوافقة، ثم انقر فوق **Yes** (نعم) لمتابعة تمكين ذاكرة بتقنية Intel من Optane.
 5. انقر فوق **Intel Optane memory** (ذاكرة بتقنية Intel من Optane) < **Reboot** (إعادة تمهيد) لإتمام تمكين ذاكرة بتقنية Intel من Optane.
- ملاحظة:** قد تستغرق الطلبات ما يصل إلى ثلاث عمليات تشغيل متعاقبة بعد التمكين لمعرفة المميزات الكاملة للأداء.

تعطيل ذاكرة بتقنية Intel من Optane

عن المهمة

تنبيه: بعد تعطيل ذاكرة Intel Optane، لا يتم إلغاء تثبيت برنامج التشغيل الخاص بتقنية التخزين Intel Rapid لأنه يؤدي إلى خطأ الشاشة الزرقاء. يمكن إزالة واجهة المستخدم لتقنية التخزين السريع من Intel بدون إلغاء تثبيت برنامج التشغيل.

ملاحظة: يلزم تعطيل ذاكرة Intel Optane قبل إزالة جهاز التخزين SATA الذي يتم تسريعه من خلال وحدة ذاكرة Intel Optane من الكمبيوتر.

الخطوات

1. على شريط المهام، انقر فوق مربع البحث، ثم اكتب **Intel Rapid Storage Technology**.
 2. انقر فوق **Intel Rapid Storage Technology** (تقنية التخزين السريع من Intel).
يتم عرض النافذة **Intel Rapid Storage Technology** (تقنية التخزين السريع من Intel).
 3. من علامة التبويب **Intel Optane memory** (ذاكرة بتقنية Intel من Optane)، انقر فوق **Disabled** (تعطيل) لتعطيل ذاكرة بتقنية Intel من Optane.
- ملاحظة:** بالنسبة لأجهزة الكمبيوتر التي تعمل بها ذاكرة Intel Optane كوحدة تخزين رئيسية، لا يتم بتعطيل ذاكرة Intel Optane. سيظهر الخيار **تعطيل** بلون رمادي.
4. انقر فوق **Yes** (نعم) إذا كنت تقبل التحذير.
يتم عرض تقدم عملية التعطيل.
 5. انقر فوق **Reboot** (إعادة تمهيد) لإتمام تعطيل ذاكرة بتقنية Intel من Optane وأعد تشغيل الكمبيوتر.

التخلص من الطاقة الزائدة

عن المهمة

الطاقة الزائدة هي كهرباء إلكترونية زائدة يستمر وجودها على الكمبيوتر حتى بعد إيقاف تشغيله وإزالة البطارية. يوفر الإجراء التالي تعليمات حول كيفية التخلص من الطاقة الزائدة:

الخطوات

1. قم بإيقاف تشغيل جهاز الكمبيوتر الخاص بك.
2. قم بإزالة غطاء القاعدة.
3. قم بإزالة البطارية.
4. اضغط مع الاستمرار على زر التشغيل لمدة 15 ثانية لتفريغ الطاقة الزائدة.
5. أعد وضع البطارية.

6. أعد وضع غطاء القاعدة.
7. قم بتشغيل جهاز الكمبيوتر الخاص بك.

دورة تشغيل شبكة WiFi

عن المهمة

إذا كان الكمبيوتر غير قادر على الوصول إلى الإنترنت بسبب مشكلات في الاتصال بشبكة WiFi، فيمكن تنفيذ دورة دورة تشغيل شبكة WiFi. يقدم الإجراء التالي التعليمات حول كيفية إجراء دورة تشغيل شبكة WiFi:

ملاحظة: يقدم بعض موفري خدمة الإنترنت (ISP) جهاز مودم/موجه متعدد الوظائف.

الخطوات

1. قم بإيقاف تشغيل جهاز الكمبيوتر الخاص بك.
2. قم بإيقاف تشغيل المودم.
3. قم بإيقاف تشغيل الموجه اللاسلكي.
4. انتظر لمدة 30 ثانية.
5. قم بتشغيل الموجه اللاسلكي.
6. قم بتشغيل المودم.
7. قم بتشغيل جهاز الكمبيوتر الخاص بك.

الحصول على المساعدة والاتصال بشركة Dell

موارد المساعدة الذاتية

يمكنك الحصول على المعلومات والمساعدة بشأن منتجات Dell وخدماتها باستخدام مصادر المساعدة الذاتية هذه:

جدول 21. موارد المساعدة الذاتية

موقع الموارد	موارد المساعدة الذاتية
www.dell.com	معلومات حول منتجات وخدمات Dell
	تطبيق My Dell
	تلميحات
في حقل البحث بنظام التشغيل Windows، اكتب Contact Support واضغط على Enter.	الاتصال بالدعم
www.dell.com/support/windows www.dell.com/support/linux	المساعدة عبر الإنترنت لنظام التشغيل
يتم تعريف كمبيوتر Dell بشكل فريد بواسطة رمز الصيانة أو رمز الصيانة السريعة. لعرض موارد الدعم ذات الصلة بجهاز الكمبيوتر من Dell، أدخل "رمز الصيانة" أو "رمز الصيانة السريعة" على موقع www.dell.com/support . للحصول على مزيد من المعلومات حول كيفية العثور على رمز الصيانة للكمبيوتر، راجع تحديد موقع رمز الصيانة في الكمبيوتر لديك.	يمكنك الوصول إلى أفضل الحلول والتشخيصات وبرامج التشغيل والتنزيلات ومعرفة المزيد عن جهاز الكمبيوتر الخاص بك من خلال مقاطع الفيديو والأدلة والوثائق.
1. قم بالانتقال إلى www.dell.com/support . 2. في شريط القوائم الموجود في الجزء العلوي من صفحة الدعم، حدد الدعم > قاعدة المعارف. 3. في حقل "بحث" على صفحة "قاعدة المعارف"، اكتب الكلمة الأساسية أو الموضوع أو رقم الطراز، ثم انقر على أو المس رمز البحث لعرض المقالات ذات الصلة.	مقالات قاعدة معارف Dell لمجموعة متنوعة من مشكلات الكمبيوتر

الاتصال بشركة Dell

للاتصال بشركة Dell، أو الدعم الفني، أو مشكلات خدمة العملاء، ارجع إلى www.dell.com/contactdell.

ملاحظة: وتختلف حالة التوافر وفقاً للبلد/المنطقة والمنتج، وقد لا تتوفر بعض الخدمات في بلدك/منطقتك.

ملاحظة: إذا لم يكن لديك اتصال نشط بالإنترنت، فيمكنك العثور على معلومات الاتصال في فاتورة الشراء أو إيصال الشحن أو كتيب منتجات Dell.