



# Alienware 17 R4 Service-Handbuch

## Anmerkungen, Vorsichtshinweise und Warnungen

-  **ANMERKUNG:** Eine ANMERKUNG macht auf wichtige Informationen aufmerksam, mit denen Sie Ihr Produkt besser einsetzen können.
-  **VORSICHT:** Ein VORSICHTSHINWEIS warnt vor möglichen Beschädigungen der Hardware oder vor Datenverlust und zeigt, wie diese vermieden werden können.
-  **WARNUNG:** Mit WARNUNG wird auf eine potenziell gefährliche Situation hingewiesen, die zu Sachschäden, Verletzungen oder zum Tod führen kann.

© 2018 – 2019 Dell Inc. oder Ihre Tochtergesellschaften. Alle Rechte vorbehalten. Dell, EMC und andere Marken sind Marken von Dell Inc. oder entsprechenden Tochtergesellschaften. Andere Marken können Marken ihrer jeweiligen Inhaber sein.

# Inhaltsverzeichnis

<b>1 Vor der Arbeit an Komponenten im Innern des Computers.....</b>	<b>9</b>
Bevor Sie beginnen.....	9
Sicherheitshinweise.....	9
Empfohlene Werkzeuge.....	9
Schraubenliste.....	10
<b>2 Nach der Arbeit an Komponenten im Inneren des Computers.....</b>	<b>11</b>
<b>3 Entfernen der Bodenabdeckung.....</b>	<b>12</b>
Vorgehensweise.....	12
<b>4 Wiedereinbauen der Bodenabdeckung.....</b>	<b>14</b>
Vorgehensweise.....	14
<b>5 Entfernen des Festplattenlaufwerks.....</b>	<b>15</b>
Voraussetzungen.....	15
Vorgehensweise.....	15
<b>6 Wiedereinbauen der Festplatte.....</b>	<b>17</b>
Vorgehensweise.....	17
Voraussetzungen nach der Arbeit am Computer.....	17
<b>7 Entfernen der Wireless-Karte.....</b>	<b>18</b>
Voraussetzungen.....	18
Vorgehensweise.....	18
<b>8 Wiedereinbauen der Wireless-Karte.....</b>	<b>19</b>
Vorgehensweise.....	19
Voraussetzungen nach der Arbeit am Computer.....	19
<b>9 Entfernen des SSD-Laufwerks.....</b>	<b>20</b>
Voraussetzungen.....	20
Vorgehensweise.....	20
<b>10 Wiedereinbauen des SSD-Laufwerks.....</b>	<b>21</b>
Vorgehensweise.....	21
Voraussetzungen nach der Arbeit am Computer.....	21
<b>11 Entfernen der Speichermodule.....</b>	<b>22</b>
Voraussetzungen.....	22
Vorgehensweise.....	22

<b>12 Wiedereinbauen der Speichermodule.....</b>	<b>23</b>
Vorgehensweise.....	23
Voraussetzungen nach der Arbeit am Computer.....	23
<b>13 Entfernen der hinteren E/A-Abdeckung.....</b>	<b>24</b>
Voraussetzungen.....	24
Vorgehensweise.....	24
<b>14 Wiedereinbauen der hinteren E/A-Abdeckung.....</b>	<b>25</b>
Vorgehensweise.....	25
Voraussetzungen nach der Arbeit am Computer.....	25
<b>15 Entfernen des Computersockels.....</b>	<b>26</b>
Voraussetzungen.....	26
Vorgehensweise.....	26
<b>16 Wiedereinbauen des Computersockels.....</b>	<b>28</b>
Vorgehensweise.....	28
Voraussetzungen nach der Arbeit am Computer.....	28
<b>17 Entfernen der Knopfzellenbatterie.....</b>	<b>29</b>
Voraussetzungen.....	29
Vorgehensweise.....	29
<b>18 Wiedereinbauen der Knopfzellenbatterie.....</b>	<b>30</b>
Vorgehensweise.....	30
Voraussetzungen nach der Arbeit am Computer.....	30
<b>19 Entfernen der Lautsprecher.....</b>	<b>31</b>
Voraussetzungen.....	31
Vorgehensweise.....	31
<b>20 Wiedereinbauen der Lautsprecher.....</b>	<b>32</b>
Vorgehensweise.....	32
Voraussetzungen nach der Arbeit am Computer.....	32
<b>21 Entfernen der E/A-Platine.....</b>	<b>33</b>
Voraussetzungen.....	33
Vorgehensweise.....	33
<b>22 Wiedereinbauen der E/A-Platine.....</b>	<b>35</b>
Vorgehensweise.....	35
Voraussetzungen nach der Arbeit am Computer.....	35
<b>23 Entfernen des Subwoofers.....</b>	<b>36</b>

Voraussetzungen.....	36
Vorgehensweise.....	36
<b>24 Wiedereinbauen des Subwoofers.....</b>	<b>37</b>
Vorgehensweise.....	37
Voraussetzungen nach der Arbeit am Computer.....	37
<b>25 Entfernen der Systemplatinenbaugruppe.....</b>	<b>38</b>
Voraussetzungen.....	38
Vorgehensweise.....	38
<b>26 Wiedereinbauen der Systemplatine.....</b>	<b>42</b>
Vorgehensweise.....	42
Voraussetzungen nach der Arbeit am Computer.....	42
<b>27 Entfernen des Kühlkörpers.....</b>	<b>43</b>
Voraussetzungen.....	43
Vorgehensweise.....	43
<b>28 Austauschen des Kühlkörpers.....</b>	<b>45</b>
Vorgehensweise.....	45
Voraussetzungen nach der Arbeit am Computer.....	45
<b>29 Entfernen des Netzadapteranschlusses.....</b>	<b>46</b>
Voraussetzungen.....	46
Vorgehensweise.....	46
<b>30 Wiedereinbauen des Netzadapteranschlusses.....</b>	<b>47</b>
Vorgehensweise.....	47
Voraussetzungen nach der Arbeit am Computer.....	47
<b>31 Entfernen der Betriebsschalterplatine.....</b>	<b>48</b>
Voraussetzungen.....	48
Vorgehensweise.....	48
<b>32 Wiedereinsetzen der Betriebsschalterplatine.....</b>	<b>49</b>
Vorgehensweise.....	49
Voraussetzungen nach der Arbeit am Computer.....	49
<b>33 Entfernen der Bildschirmbaugruppe.....</b>	<b>50</b>
Voraussetzungen.....	50
Vorgehensweise.....	50
<b>34 Wiedereinsetzen der Bildschirmbaugruppe.....</b>	<b>51</b>
Vorgehensweise.....	51
Voraussetzungen nach der Arbeit am Computer.....	51

<b>35 Entfernen des Akkus.....</b>	<b>52</b>
Voraussetzungen.....	52
Vorgehensweise.....	52
<b>36 Wiedereinbauen des Akkus.....</b>	<b>53</b>
Vorgehensweise.....	53
Voraussetzungen nach der Arbeit am Computer.....	53
<b>37 Entfernen des Touchpads.....</b>	<b>54</b>
Voraussetzungen.....	54
Vorgehensweise.....	54
<b>38 Austauschen des Touchpads.....</b>	<b>55</b>
Vorgehensweise.....	55
Voraussetzungen nach der Arbeit am Computer.....	56
<b>39 Entfernen der Tastatur.....</b>	<b>57</b>
Voraussetzungen.....	57
Vorgehensweise.....	57
<b>40 Wiedereinbauen der Tastatur.....</b>	<b>59</b>
Vorgehensweise.....	59
Voraussetzungen nach der Arbeit am Computer.....	60
<b>41 Entfernen der Handballenstütze.....</b>	<b>61</b>
Voraussetzungen.....	61
Vorgehensweise.....	61
<b>42 Wiedereinbauen der Handballenstütze.....</b>	<b>62</b>
Vorgehensweise.....	62
Voraussetzungen nach der Arbeit am Computer.....	62
<b>43 Entfernen der Bildschirmblende.....</b>	<b>63</b>
Voraussetzungen.....	63
Vorgehensweise.....	63
<b>44 Wiedereinbauen der Bildschirmblende.....</b>	<b>65</b>
Vorgehensweise.....	65
Voraussetzungen nach der Arbeit am Computer.....	65
<b>45 Entfernen des Tobii Eyetracker-Moduls.....</b>	<b>66</b>
Voraussetzungen.....	66
Vorgehensweise.....	66
<b>46 Austauschen des Tobii Eyetracker-Moduls.....</b>	<b>67</b>

Vorgehensweise.....	67
Voraussetzungen nach der Arbeit am Computer.....	67
<b>47 Entfernen der Logo-Platine.....</b>	<b>68</b>
Voraussetzungen.....	68
Vorgehensweise.....	68
<b>48 Austauschen der Logo-Platine.....</b>	<b>70</b>
Vorgehensweise.....	70
Voraussetzungen nach der Arbeit am Computer.....	70
<b>49 Entfernen des Bildschirms.....</b>	<b>71</b>
Voraussetzungen.....	71
Vorgehensweise.....	71
<b>50 Wiedereinbauen des Bildschirms.....</b>	<b>73</b>
Vorgehensweise.....	73
Voraussetzungen nach der Arbeit am Computer.....	73
<b>51 Entfernen der Kamera.....</b>	<b>74</b>
Voraussetzungen.....	74
Vorgehensweise.....	74
<b>52 Wiedereinbauen der Kamera.....</b>	<b>75</b>
Vorgehensweise.....	75
Voraussetzungen nach der Arbeit am Computer.....	75
<b>53 Entfernen der Bildschirmscharniere.....</b>	<b>76</b>
Voraussetzungen.....	76
Vorgehensweise.....	76
<b>54 Wiedereinsetzen der Bildschirmscharniere.....</b>	<b>78</b>
Vorgehensweise.....	78
Voraussetzungen nach der Arbeit am Computer.....	78
<b>55 Entfernen der hinteren Bildschirmabdeckung und der Antennenbaugruppe.....</b>	<b>79</b>
Voraussetzungen.....	79
Vorgehensweise.....	79
<b>56 Austauschen der hinteren Bildschirmabdeckung und der Antennenbaugruppe.....</b>	<b>81</b>
Vorgehensweise.....	81
Voraussetzungen nach der Arbeit am Computer.....	81
<b>57 BIOS-Übersicht.....</b>	<b>82</b>
Aufrufen des BIOS-Setup-Programms.....	82
Tastenkombinationen zeitlich abstimmen.....	82
System-Setup-Optionen.....	82

Löschen von Kennwörtern für BIOS (System-Setup) und Systemkennwörtern.....	86
Löschen von CMOS-Einstellungen.....	86
Aktualisieren des BIOS.....	86
Startmenü.....	86
Startmenü-Erweiterungen.....	86
<b>58 Diagnostics (Diagnose).....</b>	<b>87</b>
<b>59 Wie Sie Hilfe bekommen und Kontaktaufnahme mit Alienware.....</b>	<b>88</b>

# Vor der Arbeit an Komponenten im Innern des Computers

- i** ANMERKUNG: Die Abbildungen in diesem Dokument können von Ihrem Computer abweichen, je nach der von Ihnen bestellten Konfiguration.

## Bevor Sie beginnen

1. Speichern und schließen Sie alle geöffneten Dateien und beenden Sie alle geöffneten Programme.
2. Fahren Sie den Computer herunter. Klicken Sie auf **Start > Ein/Aus > Herunterfahren**.  
**i** ANMERKUNG: Wenn Sie ein anderes Betriebssystem benutzen, lesen Sie bitte in der entsprechenden Betriebssystemdokumentation nach, wie der Computer heruntergefahren wird.
3. Trennen Sie Ihren Computer sowie alle daran angeschlossenen Geräte vom Stromnetz.
4. Trennen Sie alle angeschlossenen Netzwerkgeräte und Peripheriegeräte wie z. B. Tastatur, Maus und Monitor vom Computer.
5. Entfernen Sie alle Medienkarten und optische Datenträger aus dem Computer, falls vorhanden.

## Sicherheitshinweise

Beachten Sie folgende Sicherheitsrichtlinien, damit Ihr Computer vor möglichen Schäden geschützt und Ihre eigene Sicherheit sichergestellt ist.

- i** ANMERKUNG: Bevor Sie Arbeiten im Inneren des Computers ausführen, lesen Sie zunächst die im Lieferumfang des Computers enthaltenen Sicherheitshinweise. Weitere Informationen zur bestmöglichen Einhaltung der Sicherheitsrichtlinien finden Sie auf der Homepage zur Richtlinienkonformität unter [www.dell.com/regulatory\\_compliance](http://www.dell.com/regulatory_compliance).
- i** ANMERKUNG: Trennen Sie den Computer vom Netz, bevor Sie die Computerabdeckung oder Verkleidungselemente entfernen. Bringen Sie nach Abschluss der Arbeiten innerhalb des Computers wieder alle Abdeckungen, Verkleidungselemente und Schrauben an, bevor Sie das Gerät erneut an das Stromnetz anschließen.
- △** VORSICHT: Achten Sie auf eine ebene und saubere Arbeitsfläche, um Schäden am Computer zu vermeiden.
- △** VORSICHT: Greifen Sie Bauteile und Karten nur an den Außenkanten und berühren Sie keine Steckverbindungen oder Kontakte, um Schäden an diesen zu vermeiden.
- △** VORSICHT: Sie dürfen nur Fehlerbehebungsmaßnahmen durchführen und Reparaturen vornehmen, wenn Sie durch das Dell Team für technische Unterstützung dazu autorisiert oder angeleitet wurden. Schäden durch nicht von Dell genehmigte Wartungsversuche werden nicht durch die Garantie abgedeckt. Weitere Informationen finden Sie in den Sicherheitshinweisen, die mit dem Produkt geliefert wurden, oder unter [www.dell.com/regulatory\\_compliance](http://www.dell.com/regulatory_compliance).
- △** VORSICHT: Bevor Sie Komponenten im Innern des Computers berühren, müssen Sie sich erden. Berühren Sie dazu eine nicht lackierte Metalloberfläche, beispielsweise Metallteile an der Rückseite des Computers. Wiederholen Sie diese Erdung während der Arbeit am System regelmäßig, um statische Elektrizität abzuleiten, die interne Bauteile beschädigen könnte.
- △** VORSICHT: Ziehen Sie beim Trennen des Geräts nur am Stecker oder an der Zuglasche und nicht am Kabel selbst. Einige Kabel verfügen über Anschlussstecker mit Sperrungen oder Fingerschrauben, die vor dem Trennen des Kabels gelöst werden müssen. Ziehen Sie die Kabel beim Trennen möglichst gerade ab, um die Anschlussstifte nicht zu beschädigen bzw. zu verbiegen. Stellen Sie beim Anschließen von Kabeln sicher, dass die Anschlüsse korrekt orientiert und ausgerichtet sind.
- △** VORSICHT: Drücken Sie auf im Medienkartenlesegerät installierte Karten, um sie auszuwerfen.

## Empfohlene Werkzeuge



















Für die in diesem Dokument beschriebenen Arbeitsschritte können die folgenden Werkzeuge erforderlich sein:

- Kreuzschlitzschraubenzieher #1

- Kunststoffstift

## Schraubenliste

**Tabelle 1. Schraubenliste**

Komponente	Zur Befestigung von	Schraubentyp	Menge	Abbildung Schraube
Bodenabdeckung	Handballenstützen-Baugruppe	M2,5 x 13	6	
Akku	Handballenstützen-Baugruppe	M2,5 x 5	4	
Computersockel	Handballenstützen-Baugruppe	M2,5 x 8	14	
Bildschirmbaugruppe	Handballenstützen-Baugruppe	M2,5 x 5	6	
Festplattenbaugruppe	Computersockel	M2,5 x 5	4	
Festplattenlaufwerkhalterung	Festplattenbaugruppe	M3x3	4	
Kühlkörperbaugruppe	Systemplatine	M2x3	7	
E/A-Platine	Handballenstützen-Baugruppe	M2,5 x 5	2	
Tastaturhalterung	Handballenstützen-Baugruppe	M2x3	17	
Netzadapteranschlusshalterung	Handballenstützen-Baugruppe	M2x3	1	
Betriebsschalterplatine	Handballenstützen-Baugruppe	M2x3	2	
Hintere E/A-Abdeckung	Computersockel	M2,5 x 7	2	
SSD-Laufwerk	Computersockel	M2x3	1	
Subwoofer	Handballenstützen-Baugruppe	M2 x 2	2	
Systemplatinenbaugruppe	Handballenstützen-Baugruppe	M2,5 x 5	7	
Touchpad-Halterung	Handballenstützen-Baugruppe	M2x3	5	
Halterung der Tron-Beleuchtung	Handballenstützen-Baugruppe	M2,5 x 5	2	
Wireless-Kartenhalterung	Computersockel	M2x3	1	

# Nach der Arbeit an Komponenten im Inneren des Computers

**△ VORSICHT: Im Inneren des Computers vergessene oder lose Schrauben können den Computer erheblich beschädigen.**

1. Bringen Sie alle Schrauben wieder an und stellen Sie sicher, dass sich im Inneren des Computers keine losen Schrauben mehr befinden.
2. Schließen Sie alle externen Geräte, Peripheriegeräte oder Kabel wieder an, die Sie vor dem Arbeiten an Ihrem Computer entfernt haben.
3. Setzen Sie alle Medienkarten, Laufwerke oder andere Teile wieder ein, die Sie vor dem Arbeiten an Ihrem Computer entfernt haben.
4. Schließen Sie den Computer sowie alle daran angeschlossenen Geräte an das Stromnetz an.
5. Schalten Sie den Computer ein.

# Entfernen der Bodenabdeckung

- ⓘ ANMERKUNG: Bevor Sie Arbeiten im Inneren des Computers ausführen, lesen Sie zunächst die im Lieferumfang des Computers enthaltenen Sicherheitshinweise und befolgen Sie die Anweisungen unter [Bevor Sie im Inneren Ihres Computers arbeiten..](#) Befolgen Sie nach Arbeiten im Inneren des Computers die Anweisungen unter. [nach Abschluss der Arbeiten im Inneren Ihres Computers.](#) Weitere Informationen zur bestmöglichen Einhaltung der Sicherheitsrichtlinien finden Sie auf der Homepage zur Richtlinienkonformität unter [www.dell.com/regulatory\\_compliance](http://www.dell.com/regulatory_compliance).

## Vorgehensweise

1. Entfernen Sie die sechs Schrauben (M2.5x13), mit denen die Abdeckung für die Computerunterseite am Computersockel befestigt wird.
2. Lösen Sie die unverlierbare Schraube, mit der die Bodenabdeckung am Computersockel befestigt ist, sodass zwischen den beiden Bauteilen eine Lücke entsteht.



3. Hebeln Sie mithilfe eines Kunststoffstifts vorsichtig die Bodenabdeckung vom Spalt um die unverlierbare Schraube herum ab, sodass sich die Klammern an der Bodenabdeckung vom Computersockel lösen.
4. Heben Sie die Bodenabdeckung aus dem Computersockel heraus.



5. Trennen Sie das Batteriekabel von der Systemplatine.

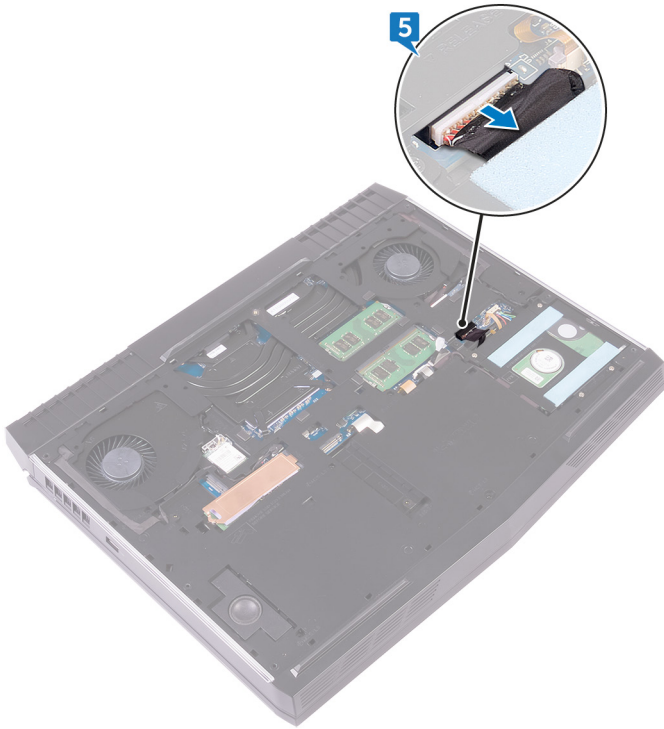

6. Halten Sie den Betriebsschalter für fünf Sekunden gedrückt, um die Systemplatine zu erden.

# Wiedereinbauen der Bodenabdeckung

**ANMERKUNG:** Bevor Sie Arbeiten im Inneren des Computers ausführen, lesen Sie zunächst die im Lieferumfang des Computers enthaltenen Sicherheitshinweise und befolgen Sie die Anweisungen unter [Bevor Sie im Inneren Ihres Computers arbeiten..](#) Befolgen Sie nach Arbeiten im Inneren des Computers die Anweisungen unter [nach Abschluss der Arbeiten im Inneren Ihres Computers.](#) Weitere Informationen zur bestmöglichen Einhaltung der Sicherheitsrichtlinien finden Sie auf der Homepage zur Richtlinienkonformität unter [www.dell.com/regulatory\\_compliance](http://www.dell.com/regulatory_compliance).

## Vorgehensweise

1. Verbinden Sie das Batteriekabel mit der Systemplatine.
2. Ziehen Sie die unverlierbare Schraube fest, mit der die Bodenabdeckung am Computersockel befestigt wird.
3. Befestigen Sie die sechs Schrauben (M2.5x13) wieder, mit denen die Abdeckung für die Computerunterseite am Computersockel befestigt wird.

# Entfernen des Festplattenlaufwerks

**ANMERKUNG:** Bevor Sie Arbeiten im Inneren des Computers ausführen, lesen Sie zunächst die im Lieferumfang des Computers enthaltenen Sicherheitshinweise und befolgen Sie die Anweisungen unter [Bevor Sie im Inneren Ihres Computers arbeiten..](#) Befolgen Sie nach Arbeiten im Inneren des Computers die Anweisungen unter [nach Abschluss der Arbeiten im Inneren Ihres Computers.](#) Weitere Informationen zur bestmöglichen Einhaltung der Sicherheitsrichtlinien finden Sie auf der Homepage zur Richtlinienkonformität unter [www.dell.com/regulatory\\_compliance](http://www.dell.com/regulatory_compliance).

**VORSICHT:** Festplattenlaufwerke sind äußerst empfindlich. Handhaben Sie das Festplattenlaufwerk mit Vorsicht.

**VORSICHT:** Um Datenverlust zu vermeiden, entfernen Sie das Festplattenlaufwerk nicht, während sich der Computer im Energiesparmodus befindet oder eingeschaltet ist.

## Voraussetzungen

Entfernen Sie die [Abdeckung an der Unterseite](#).

## Vorgehensweise

1. Ziehen Sie das Festplattenlaufwerk mit Hilfe der Zuglasche von der Systemplatine ab.
2. Entfernen Sie das Festplattenkabel aus den Kabelführungen am Computersockel.
3. Entfernen Sie die vier Schrauben (M2.5x5), mit denen die Festplattenbaugruppe am Computersockel befestigt ist.
4. Heben Sie die Festplattenbaugruppe zusammen mit dem Kabel aus dem Computersockel.

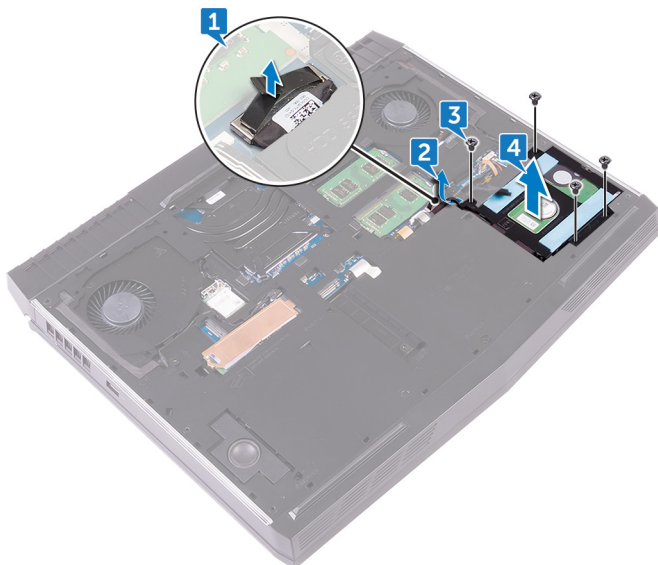

5. Entfernen Sie die vier Schrauben (M3x3), mit denen die Festplattenlaufwerkhalterung an der Festplattenbaugruppe befestigt wird.
6. Heben Sie die Festplattenlaufwerkhalterung vom Festplattenlaufwerk.

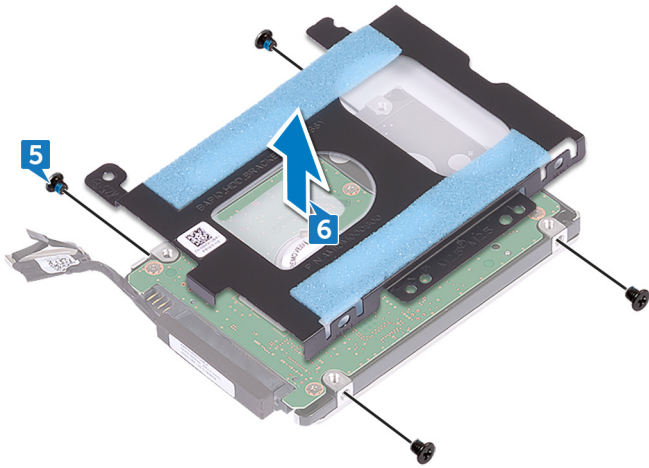

7. Trennen Sie den Interposer von der Festplatte.

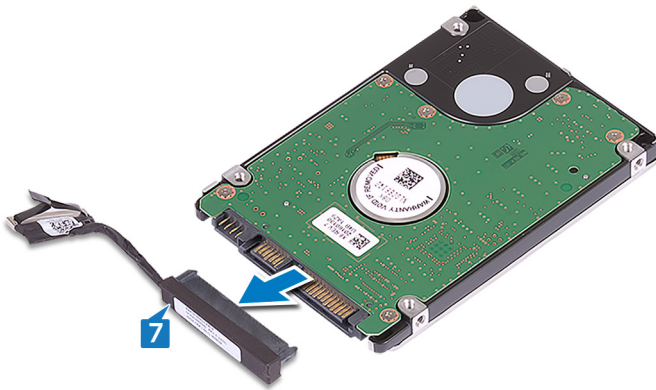

# Wiedereinbauen der Festplatte

**ANMERKUNG:** Bevor Sie Arbeiten im Inneren des Computers ausführen, lesen Sie zunächst die im Lieferumfang des Computers enthaltenen Sicherheitshinweise und befolgen Sie die Anweisungen unter [Bevor Sie im Inneren Ihres Computers arbeiten..](#) Befolgen Sie nach Arbeiten im Inneren des Computers die Anweisungen unter [nach Abschluss der Arbeiten im Inneren Ihres Computers.](#) Weitere Informationen zur bestmöglichen Einhaltung der Sicherheitsrichtlinien finden Sie auf der Homepage zur Richtlinienkonformität unter [www.dell.com/regulatory\\_compliance](http://www.dell.com/regulatory_compliance).

**VORSICHT:** Festplattenlaufwerke sind äußerst empfindlich. Handhaben Sie das Festplattenlaufwerk mit Vorsicht.

## Vorgehensweise

1. Schließen Sie den Interposer an die Festplatte an.
2. Richten Sie die Schraubenbohrungen der Festplattenlaufwerkhalterung an den Schraubenbohrungen der Festplattenbaugruppe aus.
3. Bringen Sie die vier Schrauben (M3x3) wieder an, mit denen die Festplattenlaufwerkhalterung an der Festplattenbaugruppe befestigt wird.
4. Richten Sie die Schraubenbohrungen auf der Festplattenbaugruppe an den Schraubenbohrungen am Computersockel aus.
5. Bringen Sie die vier Schrauben (M2.5-x5) an, mit denen die Festplattenbaugruppe am Computersockel befestigt ist.
6. Führen Sie das Festplattenlaufwerkkel durch die Kabelführungen am Computersockel.
7. Verbinden Sie das Festplattenlaufwerkkel mit der Systemplatine.

## Voraussetzungen nach der Arbeit am Computer

Bringen Sie die [Bodenabdeckung](#) wieder an.

# Entfernen der Wireless-Karte

**i** ANMERKUNG: Bevor Sie Arbeiten im Inneren des Computers ausführen, lesen Sie zunächst die im Lieferumfang des Computers enthaltenen Sicherheitshinweise und befolgen Sie die Anweisungen unter [Bevor Sie im Inneren Ihres Computers arbeiten..](#) Befolgen Sie nach Arbeiten im Inneren des Computers die Anweisungen unter. [nach Abschluss der Arbeiten im Inneren Ihres Computers.](#) Weitere Informationen zur bestmöglichen Einhaltung der Sicherheitsrichtlinien finden Sie auf der Homepage zur Richtlinienkonformität unter [www.dell.com/regulatory\\_compliance](http://www.dell.com/regulatory_compliance).

## Voraussetzungen

Entfernen Sie die [Abdeckung an der Unterseite](#).

## Vorgehensweise

1. Entfernen Sie die Schraube (M2x3), mit der die Wireless-Kartenhalterung am Computersockel befestigt ist.
2. Schieben und entfernen Sie die Wireless-Kartenhalterung von der Wireless-Karte.
3. Schieben Sie die Wireless-Karte aus dem entsprechenden Steckplatz heraus.

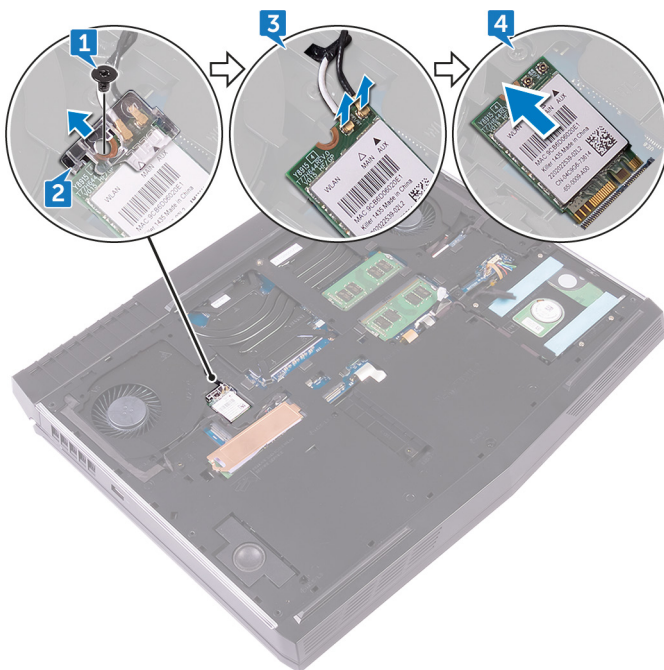

# Wiedereinbauen der Wireless-Karte

- ANMERKUNG:** Bevor Sie Arbeiten im Inneren des Computers ausführen, lesen Sie zunächst die im Lieferumfang des Computers enthaltenen Sicherheitshinweise und befolgen Sie die Anweisungen unter [Bevor Sie im Inneren Ihres Computers arbeiten..](#) Befolgen Sie nach Arbeiten im Inneren des Computers die Anweisungen unter [nach Abschluss der Arbeiten im Inneren Ihres Computers.](#) Weitere Informationen zur bestmöglichen Einhaltung der Sicherheitsrichtlinien finden Sie auf der Homepage zur Richtlinienkonformität unter [www.dell.com/regulatory\\_compliance](http://www.dell.com/regulatory_compliance).

## Vorgehensweise

**VORSICHT:** Um eine Beschädigung der Wireless-Karte zu vermeiden, legen Sie keine Kabel darunter.

1. Richten Sie die Kerbe der Wireless-Karte an der Halterung des Wireless-Kartensteckplatzes aus.
2. Schieben Sie die Wireless-Kartenhalterung auf die Wireless-Karte und richten Sie die Schraubenbohrung der Wireless-Kartenhalterung an der Schraubenbohrung der Wireless-Karte und dem Computersockel aus.
3. Schieben Sie die Wireless-Wireless Karte schräg in den Mini-Card-Steckplatz ein.
4. Verbinden Sie die Antennenkabel mit der Wireless-Karte.  
Die folgende Tabelle enthält die Farbcodierung der Antennenkabel für alle von Ihrem Computer unterstützten Wireless-Karten.

**Tabelle 2. Farbcodierung des Antennenkabels**

Anschlüsse auf der Wireless-Karte	Antennenkabelfarbe
Auxiliary-Kabel (schwarzes Dreieck)	Schwarz
Netzkabel (weißes Dreieck)	Weiß

- ANMERKUNG:** Um mögliche Schäden an der Wireless-Kartenhalterung zu vermeiden, setzen Sie sie schräg auf die Wireless-Karte, bevor Sie sie wiedereinbauen.
5. Richten Sie die Schraubenbohrung der Wireless-Kartenhalterung an der Schraubenbohrung der Wireless-Karte und dem Computersockel aus.
  6. Drücken Sie auf das andere Ende der Wireless-Karte und bringen Sie die Schraube (M2x3) wieder an, mit der die Wireless-Kartenhalterung am Computersockel befestigt wird.

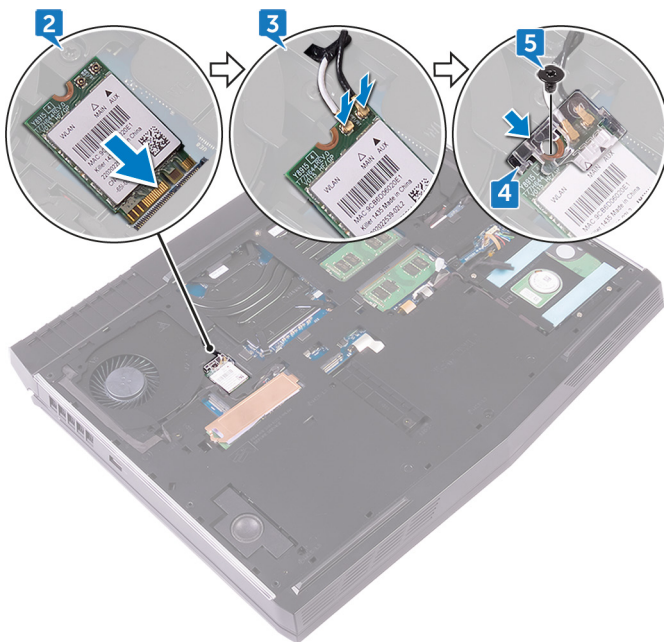

## Voraussetzungen nach der Arbeit am Computer

Bringen Sie die [Bodenabdeckung](#) wieder an.

# Entfernen des SSD-Laufwerks

ⓘ ANMERKUNG: Bevor Sie Arbeiten im Inneren des Computers ausführen, lesen Sie zunächst die im Lieferumfang des Computers enthaltenen Sicherheitshinweise und befolgen Sie die Anweisungen unter [Bevor Sie im Inneren Ihres Computers arbeiten..](#) Befolgen Sie nach Arbeiten im Inneren des Computers die Anweisungen unter. [nach Abschluss der Arbeiten im Inneren Ihres Computers.](#) Weitere Informationen zur bestmöglichen Einhaltung der Sicherheitsrichtlinien finden Sie auf der Homepage zur Richtlinienkonformität unter [www.dell.com/regulatory\\_compliance](http://www.dell.com/regulatory_compliance).

⚠ VORSICHT: Solid-State-Festplatten sind leicht zerbrechlich. Handhaben Sie die Solid-State-Festplatte darum mit Vorsicht.

⚠ VORSICHT: Um Datenverlust zu vermeiden, entfernen Sie das Solid-State-Laufwerk nicht, während sich der Computer im Energiesparmodus befindet oder eingeschaltet ist.

## Voraussetzungen

Entfernen Sie die [Abdeckung an der Unterseite](#).

## Vorgehensweise

1. Entfernen Sie die Schraube (M2x3), mit der die Solid-State-Laufwerkabdeckung und das Solid-State-Laufwerk am Computersockel befestigt sind.
2. Lösen Sie die Solid-State-Laufwerkabdeckung vom Solid-State-Laufwerk.

ⓘ ANMERKUNG: Solid-State-Laufwerkabdeckung gilt für Computer, die mit 1 TB-Solid-State-Laufwerk ausgeliefert werden.

3. Schieben Sie das SSD-Laufwerk aus dem SSD-Steckplatz.

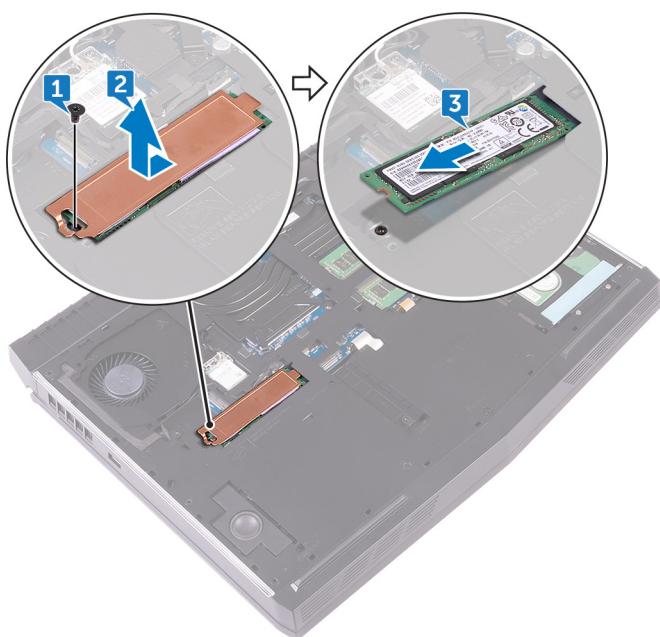

# Wiedereinbauen des SSD-Laufwerks

ⓘ ANMERKUNG: Bevor Sie Arbeiten im Inneren des Computers ausführen, lesen Sie zunächst die im Lieferumfang des Computers enthaltenen Sicherheitshinweise und befolgen Sie die Anweisungen unter [Bevor Sie im Inneren Ihres Computers arbeiten..](#) Befolgen Sie nach Arbeiten im Inneren des Computers die Anweisungen unter. [nach Abschluss der Arbeiten im Inneren Ihres Computers.](#) Weitere Informationen zur bestmöglichen Einhaltung der Sicherheitsrichtlinien finden Sie auf der Homepage zur Richtlinienkonformität unter [www.dell.com/regulatory\\_compliance](http://www.dell.com/regulatory_compliance).

⚠ VORSICHT: Solid-State-Festplatten sind leicht zerbrechlich. Handhaben Sie die Solid-State-Festplatte darum mit Vorsicht.

## Vorgehensweise

1. Richten Sie die Kerbe auf dem SSD-Laufwerk an der Lasche am SSD-Steckplatz aus.
2. Schieben Sie das SSD-Laufwerk in den SSD-Steckplatz.
3. Schieben und bringen Sie die Solid-State-Laufwerkabdeckung auf dem Solid-State-Laufwerk an.
4. Richten Sie die Schraubenbohrung der Solid-State-Festplatte und der Solid-State-Laufwerkabdeckung an der Schraubenbohrung des Computersockels aus.
5. Befestigen Sie wieder die Schraube (M2x3), mit der das SSD-Laufwerk am Computersockel befestigt ist.

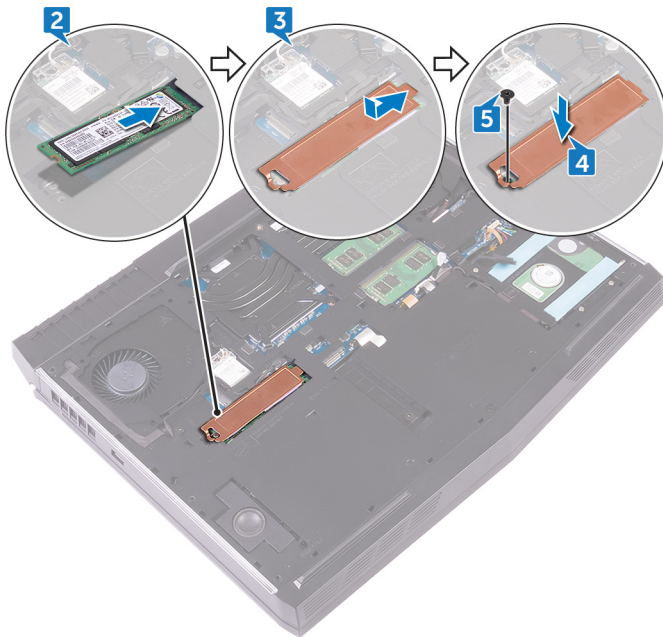

## Voraussetzungen nach der Arbeit am Computer

Bringen Sie die [Bodenabdeckung](#) wieder an.

# Entfernen der Speichermodule

**i** ANMERKUNG: Bevor Sie Arbeiten im Inneren des Computers ausführen, lesen Sie zunächst die im Lieferumfang des Computers enthaltenen Sicherheitshinweise und befolgen Sie die Anweisungen unter [Bevor Sie im Inneren Ihres Computers arbeiten..](#) Befolgen Sie nach Arbeiten im Inneren des Computers die Anweisungen unter. [nach Abschluss der Arbeiten im Inneren Ihres Computers.](#) Weitere Informationen zur bestmöglichen Einhaltung der Sicherheitsrichtlinien finden Sie auf der Homepage zur Richtlinienkonformität unter [www.dell.com/regulatory\\_compliance](http://www.dell.com/regulatory_compliance).

## Voraussetzungen

Entfernen Sie die [Abdeckung an der Unterseite](#).

## Vorgehensweise

1. Drücken Sie die Sicherungsklammern auf beiden Seiten des Speichermodulsteckplatzes vorsichtig mit den Fingerspitzen auseinander, bis das Speichermodul herauspringt.
2. Schieben Sie das Speichermodul aus dem Speichermodulsteckplatz.

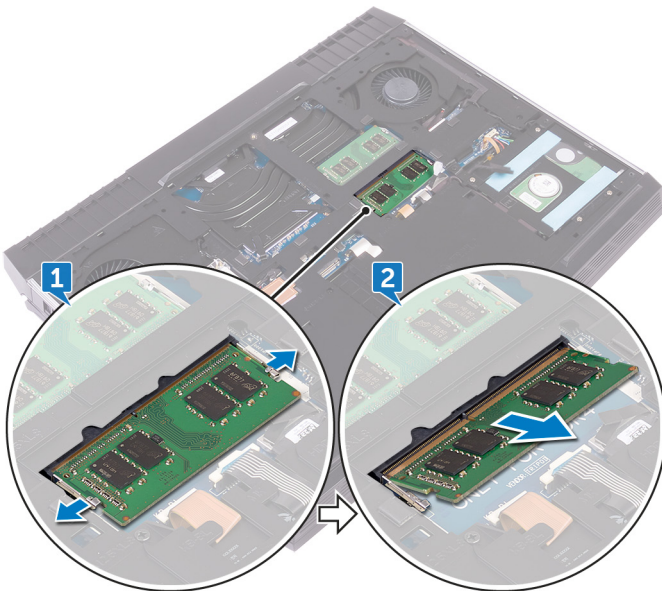

# Wiedereinbauen der Speichermodule

- ⓘ ANMERKUNG: Bevor Sie Arbeiten im Inneren des Computers ausführen, lesen Sie zunächst die im Lieferumfang des Computers enthaltenen Sicherheitshinweise und befolgen Sie die Anweisungen unter [Bevor Sie im Inneren Ihres Computers arbeiten..](#) Befolgen Sie nach Arbeiten im Inneren des Computers die Anweisungen unter. [nach Abschluss der Arbeiten im Inneren Ihres Computers.](#) Weitere Informationen zur bestmöglichen Einhaltung der Sicherheitsrichtlinien finden Sie auf der Homepage zur Richtlinienkonformität unter [www.dell.com/regulatory\\_compliance](http://www.dell.com/regulatory_compliance).

## Vorgehensweise

1. Richten Sie die Kerbe am Speichermodul mit der Halterung am Speichermodulsteckplatz aus und schieben Sie das Speichermodul fest und schräg in den Steckplatz.
2. Drücken Sie das Speichermodul nach unten, bis es mit einem Klicken einrastet.

- ⓘ ANMERKUNG: Wenn kein Klicken zu vernehmen ist, entfernen Sie das Speichermodul und installieren Sie es erneut.

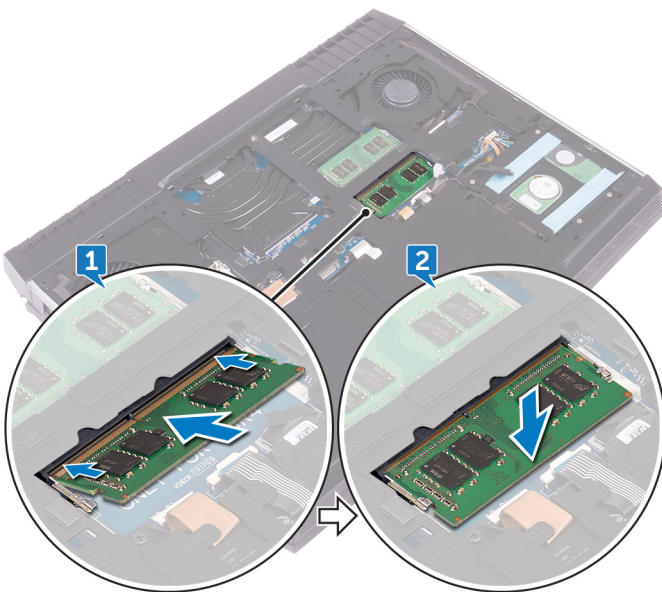

## Voraussetzungen nach der Arbeit am Computer

Bringen Sie die [Bodenabdeckung](#) wieder an.

# Entfernen der hinteren E/A-Abdeckung

**i** ANMERKUNG: Bevor Sie Arbeiten im Inneren des Computers ausführen, lesen Sie zunächst die im Lieferumfang des Computers enthaltenen Sicherheitshinweise und befolgen Sie die Anweisungen unter [Bevor Sie im Inneren Ihres Computers arbeiten..](#) Befolgen Sie nach Arbeiten im Inneren des Computers die Anweisungen unter [nach Abschluss der Arbeiten im Inneren Ihres Computers.](#) Weitere Informationen zur bestmöglichen Einhaltung der Sicherheitsrichtlinien finden Sie auf der Homepage zur Richtlinienkonformität unter [www.dell.com/regulatory\\_compliance](http://www.dell.com/regulatory_compliance).

## Voraussetzungen

Entfernen Sie die [Abdeckung an der Unterseite](#).

## Vorgehensweise

1. Entfernen Sie die zwei Schrauben (M2.5x7), mit denen die hintere E/A-Abdeckung an der Handballenstützen-Baugruppe befestigt ist.
2. Entriegeln Sie mithilfe eines Kunststoffstifts vorsichtig die Halterungen, mit denen die hinter-E/A-Abdeckung am Computersockel befestigt ist.
3. Schieben Sie die rückseitige E/A-Abdeckung des Computersockels und entfernen Sie sie.

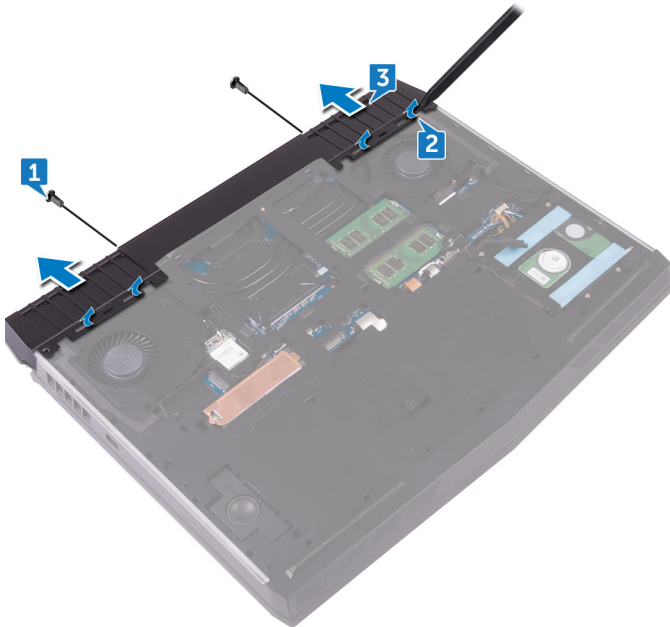

# Wiedereinbauen der hinteren E/A-Abdeckung

**ANMERKUNG:** Bevor Sie Arbeiten im Inneren des Computers ausführen, lesen Sie zunächst die im Lieferumfang des Computers enthaltenen Sicherheitshinweise und befolgen Sie die Anweisungen unter [Bevor Sie im Inneren Ihres Computers arbeiten..](#) Befolgen Sie nach Arbeiten im Inneren des Computers die Anweisungen unter [nach Abschluss der Arbeiten im Inneren Ihres Computers.](#) Weitere Informationen zur bestmöglichen Einhaltung der Sicherheitsrichtlinien finden Sie auf der Homepage zur Richtlinienkonformität unter [www.dell.com/regulatory\\_compliance](http://www.dell.com/regulatory_compliance).

## Vorgehensweise

1. Richten Sie die Halterungen der rückseitigen E/A-Abdeckung an den Steckplätzen auf dem Computersockel aus und lassen Sie die rückseitige E/A-Abdeckung einrasten.
2. Bringen Sie die beiden Schrauben (M2.5x7), mit denen die hintere E/A-E/A-Abdeckung an der Handballenstützen-Baugruppe befestigt ist, wieder an.

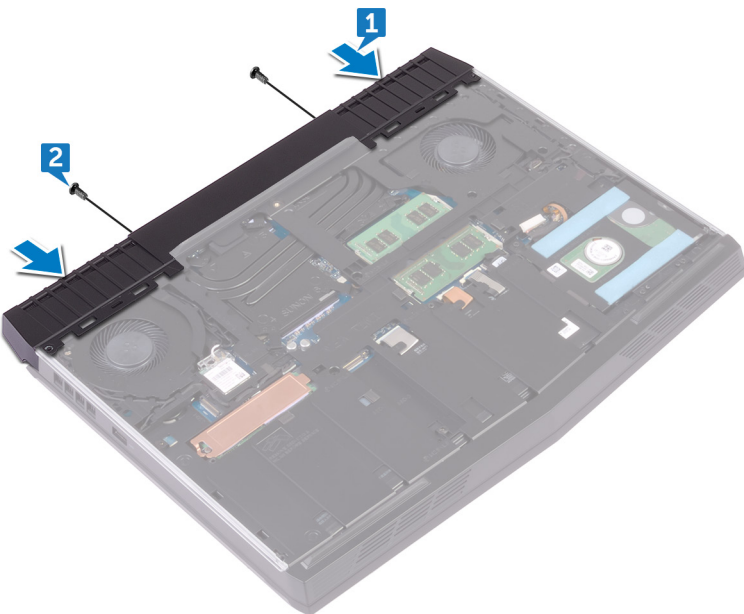

## Voraussetzungen nach der Arbeit am Computer

Bringen Sie die [Bodenabdeckung](#) wieder an.

# Entfernen des Computersockels

**i ANMERKUNG:** Bevor Sie Arbeiten im Inneren des Computers ausführen, lesen Sie zunächst die im Lieferumfang des Computers enthaltenen Sicherheitshinweise und befolgen Sie die Anweisungen unter [Bevor Sie im Inneren Ihres Computers arbeiten..](#) Befolgen Sie nach Arbeiten im Inneren des Computers die Anweisungen unter [nach Abschluss der Arbeiten im Inneren Ihres Computers.](#) Weitere Informationen zur bestmöglichen Einhaltung der Sicherheitsrichtlinien finden Sie auf der Homepage zur Richtlinienkonformität unter [www.dell.com/regulatory\\_compliance](http://www.dell.com/regulatory_compliance).

## Voraussetzungen

1. Entfernen Sie die [Abdeckung an der Unterseite](#).
2. Entfernen Sie die [Wireless-Karte](#).
3. Entfernen Sie das [Solid-State-Laufwerk](#).
4. Entfernen Sie die [hintere E/A-Abdeckung](#).

## Vorgehensweise

1. Notieren Sie sich die Kabelführung und entfernen Sie die Antennenkabel aus den Kabelführungen auf dem Computersockel.
2. Trennen Sie das Tron-Anzeigekabel von der Systemplatine ab.
3. Trennen Sie das Tron-Anzeigekabel von der Systemplatine ab.

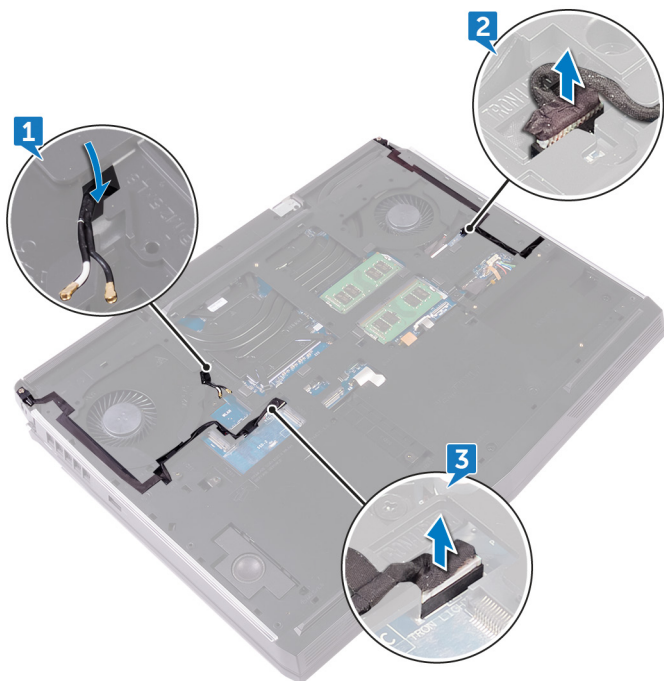

4. Entfernen Sie die beiden Schrauben (M2.5x5), mit denen der Computersockel an der Handballenstützen-Baugruppe befestigt ist.
5. Entfernen Sie die 14 Schrauben (M2.5x8), mit denen der Computersockel an der Handballenstützenbaugruppe befestigt ist.

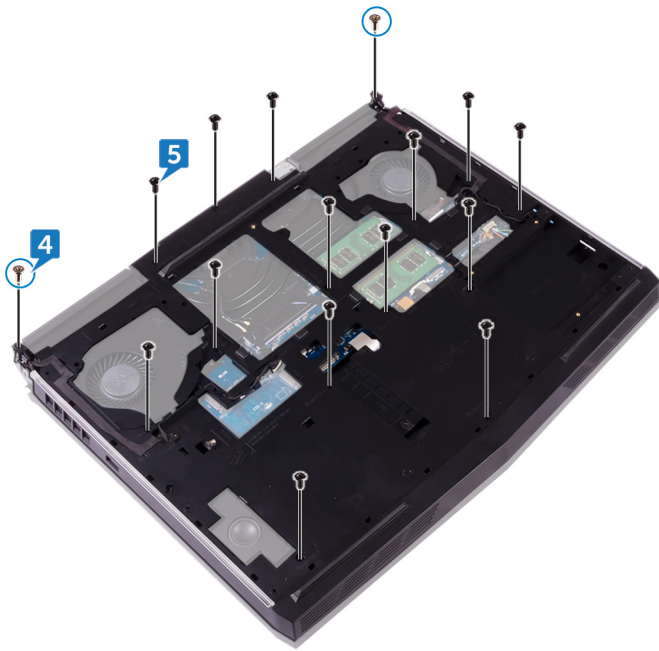

6. Entriegeln Sie mithilfe eines Kunststoffstifts vorsichtig die Halterungen am Computersockel aus den Schlitzen auf der Handballenstützen-Baugruppe.
7. Heben Sie den Computersockel von der Handballenstützen-Baugruppe ab.

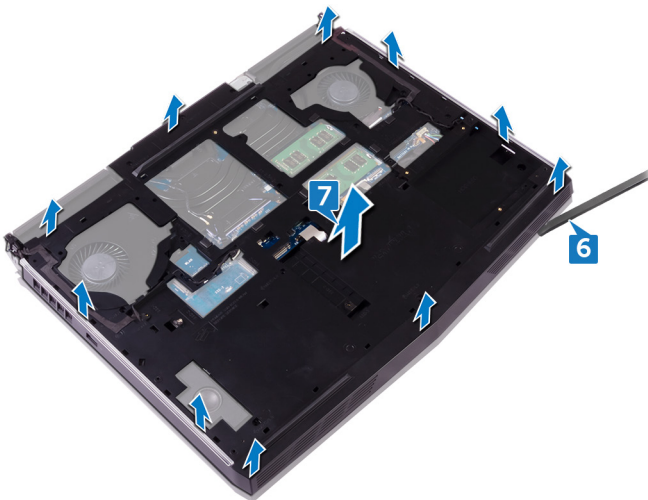

# Wiedereinbauen des Computersockels

**ANMERKUNG:** Bevor Sie Arbeiten im Inneren des Computers ausführen, lesen Sie zunächst die im Lieferumfang des Computers enthaltenen Sicherheitshinweise und befolgen Sie die Anweisungen unter [Bevor Sie im Inneren Ihres Computers arbeiten..](#) Befolgen Sie nach Arbeiten im Inneren des Computers die Anweisungen unter [nach Abschluss der Arbeiten im Inneren Ihres Computers.](#) Weitere Informationen zur bestmöglichen Einhaltung der Sicherheitsrichtlinien finden Sie auf der Homepage zur Richtlinienkonformität unter [www.dell.com/regulatory\\_compliance](http://www.dell.com/regulatory_compliance).

## Vorgehensweise

1. Richten Sie die Schraubenbohrungen des Computersockels an den Schraubenbohrungen der Handballenstützen-Baugruppe aus.
2. Bringen Sie die 14 Schrauben (M2.5x8) wieder an, mit denen der Computersockel an der Handballenstützen-Baugruppe befestigt ist.
3. Bringen Sie die beiden Schrauben (M2.5x5), mit denen der Computersockel an der Handballenstützen-Baugruppe befestigt ist, wieder an.
4. Verbinden Sie die Tron-Anzeigekabel zur Systemplatine.
5. Führen Sie das Antennenkabel durch die Kabelführungen am Computersockel.

## Voraussetzungen nach der Arbeit am Computer

1. Bringen Sie die [hintere E/A-Abdeckung](#) wieder an.
2. Bauen Sie das [Solid-State-Laufwerk](#) wieder ein.
3. Setzen Sie die [Wireless-Karte](#) wieder ein.
4. Bringen Sie die [Bodenabdeckung](#) wieder an.

# Entfernen der Knopfzellenbatterie

**ANMERKUNG:** Bevor Sie Arbeiten im Inneren des Computers ausführen, lesen Sie zunächst die im Lieferumfang des Computers enthaltenen Sicherheitshinweise und befolgen Sie die Anweisungen unter [Bevor Sie im Inneren Ihres Computers arbeiten..](#) Befolgen Sie nach Arbeiten im Inneren des Computers die Anweisungen unter [nach Abschluss der Arbeiten im Inneren Ihres Computers.](#) Weitere Informationen zur bestmöglichen Einhaltung der Sicherheitsrichtlinien finden Sie auf der Homepage zur Richtlinienkonformität unter [www.dell.com/regulatory\\_compliance](http://www.dell.com/regulatory_compliance).

**VORSICHT:** Durch das Entfernen der Knopfzellenbatterie wird das BIOS auf die Standardeinstellungen zurückgesetzt. Daher sollten Sie vor dem Entfernen der Knopfzellenbatterie die BIOS-Einstellungen notieren.

## Voraussetzungen

1. Entfernen Sie die [Abdeckung an der Unterseite](#).
2. Entfernen Sie die [Wireless-Karte](#).
3. Entfernen Sie das [Solid-State-Laufwerk](#).
4. Entfernen Sie die [hintere E/A-Abdeckung](#).
5. Entfernen Sie den [Computersockel](#).

## Vorgehensweise

1. Trennen Sie das Kabel der Knopfzellenbatterie von der Systemplatine.
2. Ziehen Sie das Klebeband ab, mit dem die Knopfzellenbatterie an der Systemplatine befestigt ist.
3. Ziehen Sie das Klebeband ab, mit dem die Knopfzellenbatterie an der Handballenstützen-Baugruppe befestigt ist.
4. Notieren Sie sich die Kabelführung und entfernen Sie das Kabel der Knopfzellenbatterie aus der Kabelführung auf der Handballenstützen-Baugruppe.
5. Entfernen Sie vorsichtig die Knopfzellenbatterie zusammen mit dem Kabel von der Handballenstützen-Baugruppe.

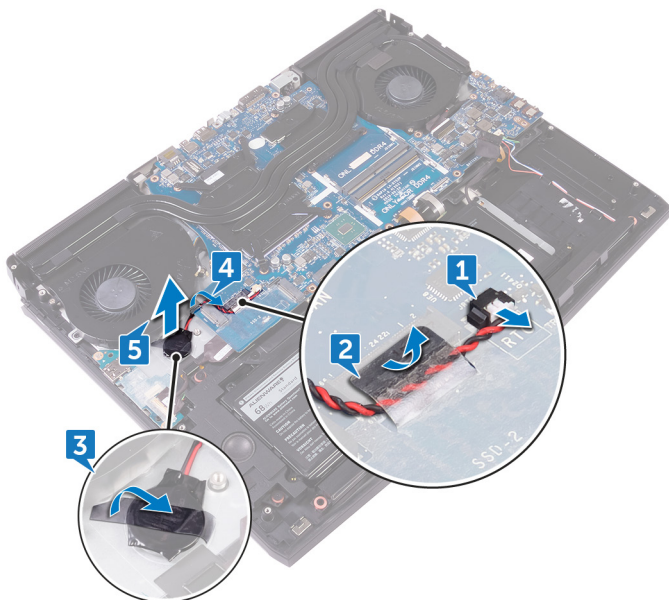

# Wiedereinbauen der Knopfzellenbatterie

**ANMERKUNG:** Bevor Sie Arbeiten im Inneren des Computers ausführen, lesen Sie zunächst die im Lieferumfang des Computers enthaltenen Sicherheitshinweise und befolgen Sie die Anweisungen unter [Bevor Sie im Inneren Ihres Computers arbeiten..](#) Befolgen Sie nach Arbeiten im Inneren des Computers die Anweisungen unter [nach Abschluss der Arbeiten im Inneren Ihres Computers.](#) Weitere Informationen zur bestmöglichen Einhaltung der Sicherheitsrichtlinien finden Sie auf der Homepage zur Richtlinienkonformität unter [www.dell.com/regulatory\\_compliance](http://www.dell.com/regulatory_compliance).

## Vorgehensweise

1. Befestigen Sie die Knopfzellenbatterie an der Handballenstützenbaugruppe.
2. Bringen Sie das Klebeband an, mit dem die Knopfzellenbatterie an der Handballenstützen-Baugruppe befestigt wird.
3. Schließen Sie das Knopfzellenbatteriekabel auf der Systemplatine an.
4. Führen Sie das Knopfzellenbatteriekabel durch die Kabelführung und bringen Sie das Klebeband an, mit dem das Knopfzellenbatteriekabel an der Systemplatine befestigt wird.

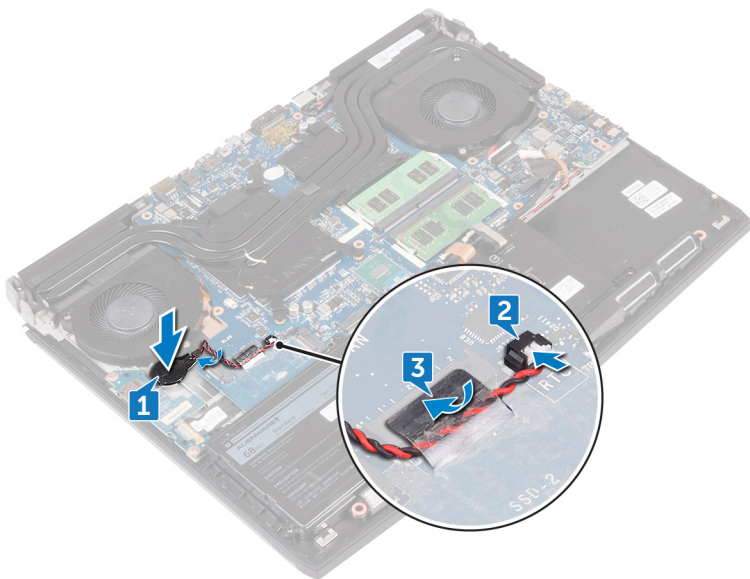

## Voraussetzungen nach der Arbeit am Computer

1. Bringen Sie den [Computersockel](#) wieder an.
2. Bringen Sie die [hintere E/A-Abdeckung](#) wieder an.
3. Bauen Sie das [Solid-State-Laufwerk](#) wieder ein.
4. Setzen Sie die [Wireless-Karte](#) wieder ein.
5. Bringen Sie die [Bodenabdeckung](#) wieder an.

# Entfernen der Lautsprecher

**ANMERKUNG:** Bevor Sie Arbeiten im Inneren des Computers ausführen, lesen Sie zunächst die im Lieferumfang des Computers enthaltenen Sicherheitshinweise und befolgen Sie die Anweisungen unter [Bevor Sie im Inneren Ihres Computers arbeiten..](#) Befolgen Sie nach Arbeiten im Inneren des Computers die Anweisungen unter [nach Abschluss der Arbeiten im Inneren Ihres Computers.](#) Weitere Informationen zur bestmöglichen Einhaltung der Sicherheitsrichtlinien finden Sie auf der Homepage zur Richtlinienkonformität unter [www.dell.com/regulatory\\_compliance](http://www.dell.com/regulatory_compliance).

## Voraussetzungen

1. Entfernen Sie die [Abdeckung an der Unterseite](#).
2. Entfernen Sie die [Wireless-Karte](#).
3. Entfernen Sie das [Solid-State-Laufwerk](#).
4. Entfernen Sie die [hintere E/A-Abdeckung](#).
5. Entfernen Sie den [Computersockel](#).

## Vorgehensweise

1. Trennen Sie das Lautsprecherkabel von der Systemplatine.
2. Entfernen Sie das Lautsprecherkabel aus den Kabelführungen an der Handballenstützen-Baugruppe.
3. Heben Sie den Lüfter zusammen mit seinem Kabel aus der Handballenstützenbaugruppe heraus.

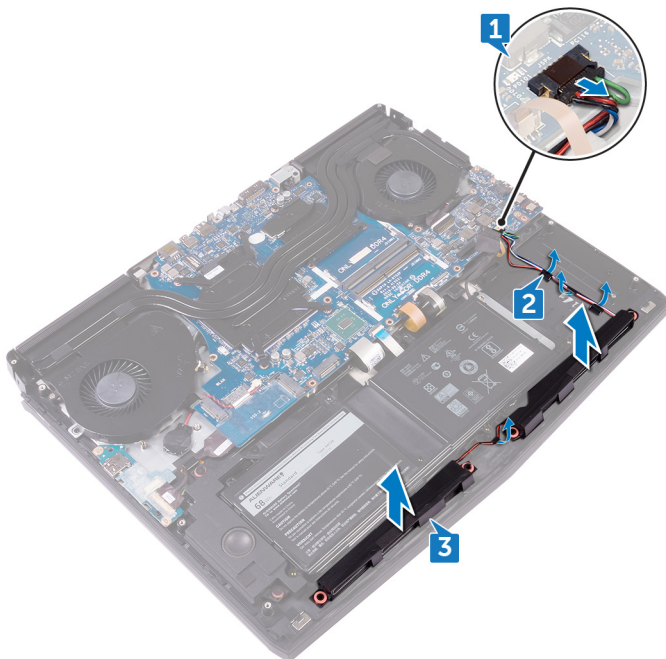

# Wiedereinbauen der Lautsprecher

**i** ANMERKUNG: Bevor Sie Arbeiten im Inneren des Computers ausführen, lesen Sie zunächst die im Lieferumfang des Computers enthaltenen Sicherheitshinweise und befolgen Sie die Anweisungen unter [Bevor Sie im Inneren Ihres Computers arbeiten..](#) Befolgen Sie nach Arbeiten im Inneren des Computers die Anweisungen unter [nach Abschluss der Arbeiten im Inneren Ihres Computers.](#) Weitere Informationen zur bestmöglichen Einhaltung der Sicherheitsrichtlinien finden Sie auf der Homepage zur Richtlinienkonformität unter [www.dell.com/regulatory\\_compliance](http://www.dell.com/regulatory_compliance).

## Vorgehensweise

1. Platzieren Sie die Lautsprecher mithilfe der Führungsstifte auf der Handballenstützen-Baugruppe.
2. Führen Sie das Lautsprecherkabel durch die Kabelführungen der Handballenstützen-Baugruppe.
3. Schließen Sie das Lautsprecherkabel an die Systemplatine an.

## Voraussetzungen nach der Arbeit am Computer

1. Bringen Sie den [Computersockel](#) wieder an.
2. Bringen Sie die [hintere E/A-Abdeckung](#) wieder an.
3. Bauen Sie das [Solid-State-Laufwerk](#) wieder ein.
4. Setzen Sie die [Wireless-Karte](#) wieder ein.
5. Bringen Sie die [Bodenabdeckung](#) wieder an.

# Entfernen der E/A-Platine

**ANMERKUNG:** Bevor Sie Arbeiten im Inneren des Computers ausführen, lesen Sie zunächst die im Lieferumfang des Computers enthaltenen Sicherheitshinweise und befolgen Sie die Anweisungen unter [Bevor Sie im Inneren Ihres Computers arbeiten..](#) Befolgen Sie nach Arbeiten im Inneren des Computers die Anweisungen unter [nach Abschluss der Arbeiten im Inneren Ihres Computers.](#) Weitere Informationen zur bestmöglichen Einhaltung der Sicherheitsrichtlinien finden Sie auf der Homepage zur Richtlinienkonformität unter [www.dell.com/regulatory\\_compliance](http://www.dell.com/regulatory_compliance).

## Voraussetzungen

1. Entfernen Sie die [Abdeckung an der Unterseite](#).
2. Entfernen Sie die [Wireless-Karte](#).
3. Entfernen Sie das [Solid-State-Laufwerk](#).
4. Entfernen Sie die [hintere E/A-Abdeckung](#).
5. Entfernen Sie den [Computersockel](#).

## Vorgehensweise

1. Ziehen Sie das Klebeband ab, mit dem das E/A-Platinenkabel an der E/A-Platine befestigt ist.
2. Heben Sie den Riegel an und trennen Sie das E/A-Platinenkabel von der E/A-Platine.
3. Entfernen Sie die zwei Schrauben (M2.5x5), mit denen die E/A-Platine an der Handballenstützenbaugruppe befestigt ist.
4. Drehen Sie die E/A-Platine um.

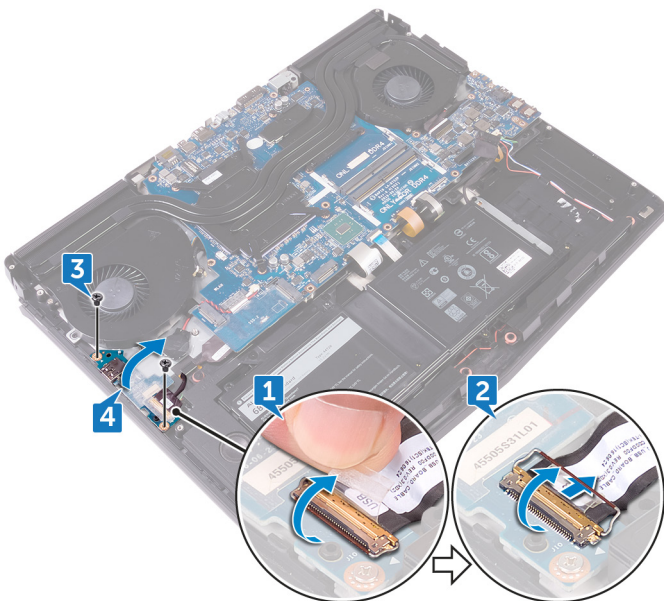

5. Trennen Sie das Subwoofer-Kabel.
6. Lösen Sie die E/A-Platine aus der Handballenstütze.

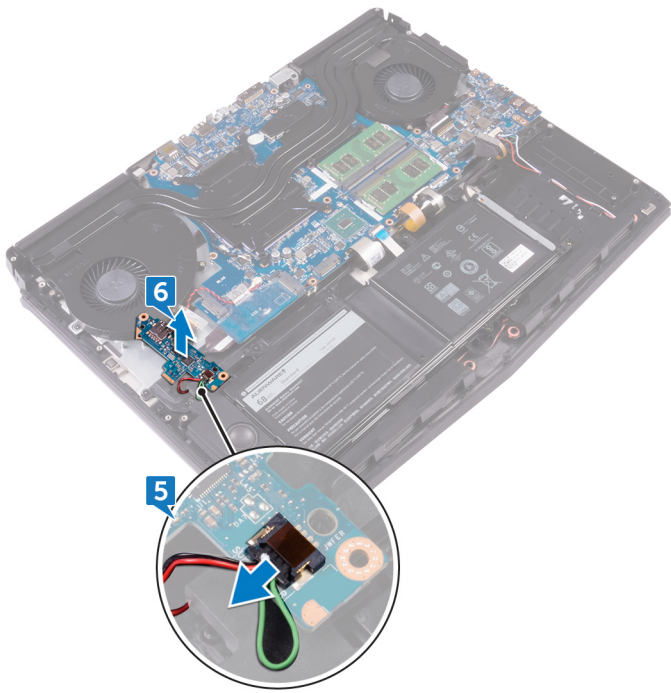

# Wiedereinbauen der E/A-Platine

**ANMERKUNG:** Bevor Sie Arbeiten im Inneren des Computers ausführen, lesen Sie zunächst die im Lieferumfang des Computers enthaltenen Sicherheitshinweise und befolgen Sie die Anweisungen unter [Bevor Sie im Inneren Ihres Computers arbeiten..](#) Befolgen Sie nach Arbeiten im Inneren des Computers die Anweisungen unter [nach Abschluss der Arbeiten im Inneren Ihres Computers.](#) Weitere Informationen zur bestmöglichen Einhaltung der Sicherheitsrichtlinien finden Sie auf der Homepage zur Richtlinienkonformität unter [www.dell.com/regulatory\\_compliance](http://www.dell.com/regulatory_compliance).

## Vorgehensweise

1. Schließen Sie das Subwoofer-Kabel an die E/A-Platine an.
2. Drehen Sie die E/A-Platine um.
3. Positionieren Sie unter Verwendung der Führungsstifte die E/A-Platine auf der Handballenstützen-Baugruppe und richten Sie die Schraubenbohrungen der E/A-Platine an den Schraubenbohrungen der Handballenstützen-Baugruppe aus.
4. Bringen Sie die zwei Schrauben (M2.5x5) wieder an, mit denen die E/A-Platine an der Handballenstützenbaugruppe befestigt ist.
5. Schieben Sie das E/A-Platinkabel in den Anschluss auf der E/A-Platine und schließen Sie die Lasche, um das Kabel zu sichern.
6. Befestigen Sie das Klebeband, mit dem das Kabel der E/A-Platine an der E/A-Platine befestigt ist.

## Voraussetzungen nach der Arbeit am Computer

1. Bringen Sie den [Computersockel](#) wieder an.
2. Bringen Sie die [hintere E/A-Abdeckung](#) wieder an.
3. Bauen Sie das [Solid-State-Laufwerk](#) wieder ein.
4. Setzen Sie die [Wireless-Karte](#) wieder ein.
5. Bringen Sie die [Bodenabdeckung](#) wieder an.

# Entfernen des Subwoofers

**ANMERKUNG:** Bevor Sie Arbeiten im Inneren des Computers ausführen, lesen Sie zunächst die im Lieferumfang des Computers enthaltenen Sicherheitshinweise und befolgen Sie die Anweisungen unter [Bevor Sie im Inneren Ihres Computers arbeiten..](#) Befolgen Sie nach Arbeiten im Inneren des Computers die Anweisungen unter. [nach Abschluss der Arbeiten im Inneren Ihres Computers.](#) Weitere Informationen zur bestmöglichen Einhaltung der Sicherheitsrichtlinien finden Sie auf der Homepage zur Richtlinienkonformität unter [www.dell.com/regulatory\\_compliance](http://www.dell.com/regulatory_compliance).

## Voraussetzungen

1. Entfernen Sie die [Abdeckung an der Unterseite](#).
2. Entfernen Sie die [Wireless-Karte](#).
3. Entfernen Sie das [Solid-State-Laufwerk](#).
4. Entfernen Sie die [hintere E/A-Abdeckung](#).
5. Entfernen Sie den [Computersockel](#).
6. Entfernen Sie die [E/A-Platine](#).

## Vorgehensweise

1. Entfernen Sie die beiden Schrauben (M2 x 2), mit denen der Subwoofer an der Handballenstützen-Baugruppe befestigt ist.
2. Heben Sie den Subwoofer zusammen mit seinem Kabel aus der Handballenstützen-Baugruppe.

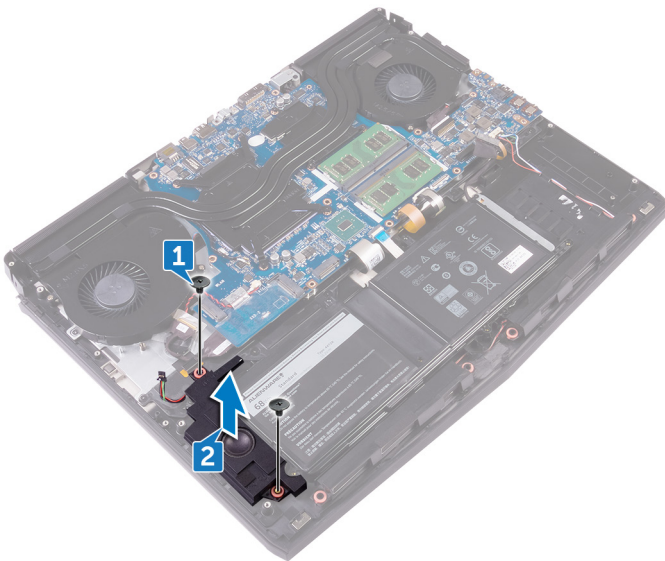

# Wiedereinbauen des Subwoofers

**ANMERKUNG:** Bevor Sie Arbeiten im Inneren des Computers ausführen, lesen Sie zunächst die im Lieferumfang des Computers enthaltenen Sicherheitshinweise und befolgen Sie die Anweisungen unter [Bevor Sie im Inneren Ihres Computers arbeiten..](#) Befolgen Sie nach Arbeiten im Inneren des Computers die Anweisungen unter [nach Abschluss der Arbeiten im Inneren Ihres Computers.](#) Weitere Informationen zur bestmöglichen Einhaltung der Sicherheitsrichtlinien finden Sie auf der Homepage zur Richtlinienkonformität unter [www.dell.com/regulatory\\_compliance](http://www.dell.com/regulatory_compliance).

## Vorgehensweise

1. Richten Sie die Schraubenbohrungen des Subwoofers an den Schraubenbohrungen der Handballenstützen-Baugruppe aus.
2. Bringen Sie die beiden Schrauben (M2 x 2) wieder an, mit denen der Lüfter an der Handballenstützen-Baugruppe befestigt wird.

## Voraussetzungen nach der Arbeit am Computer

1. Bauen Sie die [E/A-Platine](#) wieder ein.
2. Bringen Sie den [Computersockel](#) wieder an.
3. Bringen Sie die [hintere E/A-Abdeckung](#) wieder an.
4. Bauen Sie das [Solid-State-Laufwerk](#) wieder ein.
5. Setzen Sie die [Wireless-Karte](#) wieder ein.
6. Bringen Sie die [Bodenabdeckung](#) wieder an.

# Entfernen der Systemplatinenbaugruppe

- ① ANMERKUNG: Bevor Sie Arbeiten im Inneren des Computers ausführen, lesen Sie zunächst die im Lieferumfang des Computers enthaltenen Sicherheitshinweise und befolgen Sie die Anweisungen unter [Bevor Sie im Inneren Ihres Computers arbeiten..](#) Befolgen Sie nach Arbeiten im Inneren des Computers die Anweisungen unter [nach Abschluss der Arbeiten im Inneren Ihres Computers](#). Weitere Informationen zur bestmöglichen Einhaltung der Sicherheitsrichtlinien finden Sie auf der Homepage zur Richtlinienkonformität unter [www.dell.com/regulatory\\_compliance](http://www.dell.com/regulatory_compliance).
- ① ANMERKUNG: Die Service-Tag-Nummer Ihres Computers befindet sich auf der Systemplatine. Sie müssen die Service-Tag-Nummer nach dem Wiedereinbauen der Systemplatine im System-Setup eingeben.
- ① ANMERKUNG: Durch das Wiedereinbauen der Systemplatine werden alle Änderungen im BIOS, die Sie über das System-Setup vorgenommen haben, entfernt. Sie müssen die entsprechenden Änderungen erneut vornehmen, nachdem Sie die Systemplatine ausgetauscht haben.
- ① ANMERKUNG: Bevor Sie die Kabel von der Systemplatine trennen, notieren Sie sich die Position der Anschlüsse, sodass Sie die Kabel nach dem Wiedereinbau der Systemplatine wieder korrekt anschließen können.

## Voraussetzungen

1. Entfernen Sie die [Abdeckung an der Unterseite](#).
2. Entfernen Sie die [Wireless-Karte](#).
3. Entfernen Sie das [Solid-State-Laufwerk](#).
4. Entfernen Sie die [hintere E/A-Abdeckung](#).
5. Entfernen Sie den [Computersockel](#).
6. Entfernen Sie die [Speichermodule](#).

## Vorgehensweise

1. Drehen Sie den Computer um.
2. Ziehen Sie das Klebeband ab, mit der das Bildschirmkabel an der Systemplatine befestigt ist.
3. Öffnen Sie den Riegel und trennen Sie das Bildschirmkabel von der Systemplatine.
4. Trennen Sie das Tobii-Eye-Tracker-Platinenkabel von der Systemplatine.
5. Trennen Sie unter Verwendung der Zuglasche das Kabel der Betriebsschalterplatine von der Systemplatine.
6. Trennen Sie das Logo-Platinenkabel von der Systemplatine.

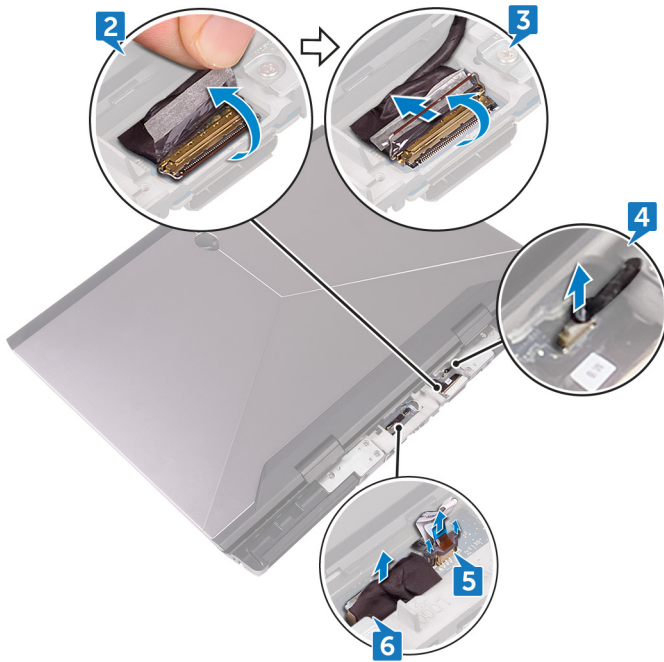

7. Drehen Sie den Computer um.
8. Trennen Sie das Kabel der Knopfzellenbatterie von der Systemplatine.
9. Ziehen Sie das Klebeband ab, mit dem die Knopfzellenbatterie an der Systemplatine befestigt ist.
10. Trennen Sie das Netzadapteranschlusskabel von der Systemplatine.
11. Trennen Sie das Lautsprecherkabel von der Systemplatine.
12. Heben Sie den Riegel an und trennen Sie das Beleuchtungskabel der Makrotasten von der Systemplatine.
13. Öffnen Sie den Riegel und trennen Sie das Tastaturbeleuchtungskabel von der Systemplatine.
14. Heben Sie den Riegel an und trennen Sie das Kabel der Makrotasten von der Systemplatine.

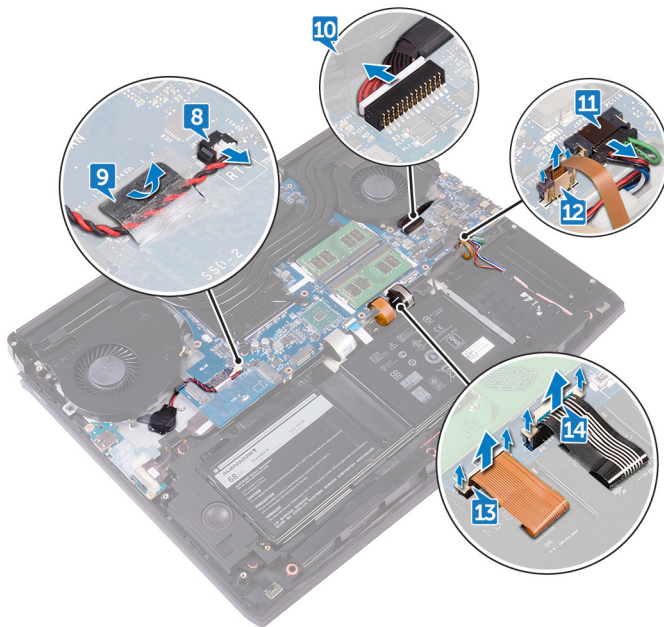

15. Ziehen Sie das Klebeband ab, mit dem das E/A-Platinenkabel an der E/A-Platine befestigt ist.
16. Heben Sie den Riegel an und trennen Sie das E/A-Platinenkabel von der E/A-Platine.
17. Öffnen Sie den Riegel an und trennen Sie das Tastaturkabel von der Systemplatine.
18. Öffnen Sie den Riegel und trennen Sie das Touchpadkabel von der Systemplatine.

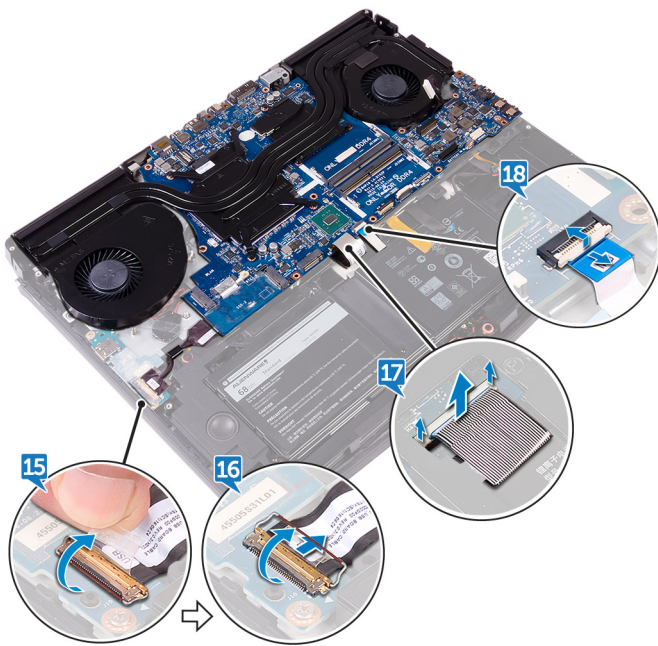

19. Entfernen Sie die Schraube (M2.5x5), mit der die USB-Typ-C-Anschlusshalterung an der Systemplatine befestigt ist, und heben Sie die USB-Typ-C-Anschlusshalterung aus der Systemplatine.
20. Entfernen Sie die sieben Schrauben (M2.5x5), mit denen die Systemplatinenbaugruppe an der Handballenstützen-Baugruppe befestigt ist.
21. Heben Sie die Systemplatinenbaugruppe aus der Handballenstützen-Baugruppe.



22. Entfernen Sie die [Kühlkörperbaugruppe](#).
23. Nachdem alle obigen Schritte ausgeführt wurden, verbleibt die Systemplatine.

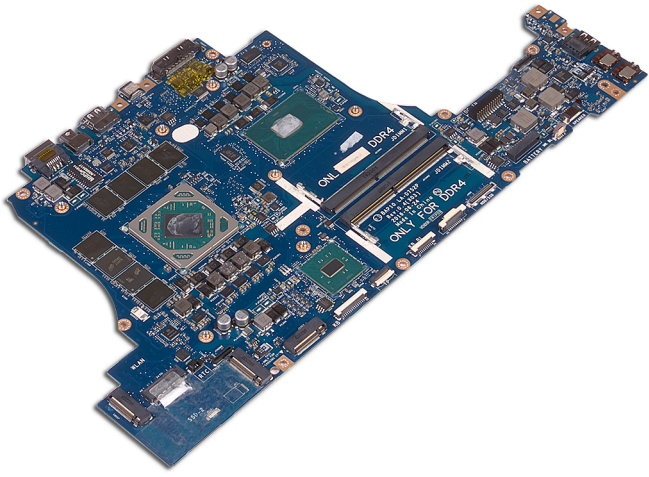

# Wiedereinbauen der Systemplatine

- ⓘ ANMERKUNG: Bevor Sie Arbeiten im Inneren des Computers ausführen, lesen Sie zunächst die im Lieferumfang des Computers enthaltenen Sicherheitshinweise und befolgen Sie die Anweisungen unter [Bevor Sie im Inneren Ihres Computers arbeiten..](#) Befolgen Sie nach Arbeiten im Inneren des Computers die Anweisungen unter. [nach Abschluss der Arbeiten im Inneren Ihres Computers.](#) Weitere Informationen zur bestmöglichen Einhaltung der Sicherheitsrichtlinien finden Sie auf der Homepage zur Richtlinienkonformität unter [www.dell.com/regulatory\\_compliance](http://www.dell.com/regulatory_compliance).
- ⓘ ANMERKUNG: Die Service-Tag-Nummer Ihres Computers befindet sich auf der Systemplatine. Sie müssen die Service-Tag-Nummer nach dem Wiedereinbauen der Systemplatine im System-Setup eingeben.
- ⓘ ANMERKUNG: Durch das Wiedereinbauen der Systemplatine werden alle Änderungen im BIOS, die Sie über das System-Setup vorgenommen haben, entfernt. Sie müssen die entsprechenden Änderungen erneut vornehmen, nachdem Sie die Systemplatine ausgetauscht haben.

## Vorgehensweise

⚠ VORSICHT: Stellen Sie sicher, dass sich keine Kabel unter der Systemplatine befinden.

1. Setzen Sie die [Kühlkörperbaugruppe](#) wieder ein.
2. Richten Sie die Schraubenbohrungen der Systemplatine und die der Gehäusebasis direkt übereinander aus.
3. Setzen Sie die sieben Schrauben (M2.5x5) wieder ein, mit denen die Systemplattenbaugruppe an der Handballenstützen-Baugruppe befestigt ist.
4. Richten Sie die Schraubenbohrung in der USB Typ-C-Anschlusshalterung an der Schraubenbohrung in der Systemplatine aus.
5. Bringen Sie die Schraube (M2.5x5), mit der die USB-Typ-C Anschlusshalterung an der Systemplatine befestigt ist, wieder an.
6. Schieben Sie das E/A-Platinenkabel in den Anschluss auf der E/A-Platine und schließen Sie den Riegel, um das Kabel zu sichern.
7. Befestigen Sie das Klebeband, mit dem das Kabel der E/A-Platine an der E/A-Platine befestigt ist.
8. Schieben Sie das Touchpadkabel in den Anschluss auf der Systemplatine und schließen Sie den Riegel, um das Kabel zu befestigen.
9. Führen Sie das Tastaturkabel, Makrotasten-Beleuchtungskabel und das Tastatur-Beleuchtungskabel in ihre Anschlüsse ein und drücken Sie auf die Riegel, um die Kabel zu befestigen.
10. Schließen Sie das Makrotastenkabel, das Lautsprecherkabel, das Netzadapteranschlusskabel und das Kabel der Knopfzellenbatterie an die Systemplatine an.
11. Führen Sie das Kabel der Knopfzellenbatterie durch die Kabelführung und bringen Sie das Klebeband an, um das Kabel zu befestigen.
12. Drehen Sie den Computer um.
13. Schließen Sie das Logo-Platinenkabel, das Kabel der Betriebsschalterplatine und das Tobii-Eye-Tracker-Platinenkabel an der Systemplatine an.
14. Schieben Sie das Bildschirmkabel in den Anschluss auf der Systemplatine und schließen Sie den Riegel, um das Kabel zu sichern.
15. Befestigen Sie das Klebeband, mit dem das Bildschirmkabel an der Systemplatine befestigt wird.

## Voraussetzungen nach der Arbeit am Computer

1. Setzen Sie die [Speichermodule](#) wieder ein.
2. Bringen Sie den [Computersockel](#) wieder an.
3. Bringen Sie die [hintere E/A-Abdeckung](#) wieder an.
4. Bauen Sie das [Solid-State-Laufwerk](#) wieder ein.
5. Setzen Sie die [Wireless-Karte](#) wieder ein.
6. Bringen Sie die [Bodenabdeckung](#) wieder an.

# Entfernen des Kühlkörpers

- ⓘ **ANMERKUNG:** Bevor Sie Arbeiten im Inneren des Computers ausführen, lesen Sie zunächst die im Lieferumfang des Computers enthaltenen Sicherheitshinweise und befolgen Sie die Anweisungen unter [Bevor Sie im Inneren Ihres Computers arbeiten..](#) Befolgen Sie nach Arbeiten im Inneren des Computers die Anweisungen unter. [nach Abschluss der Arbeiten im Inneren Ihres Computers.](#) Weitere Informationen zur bestmöglichen Einhaltung der Sicherheitsrichtlinien finden Sie auf der Homepage zur Richtlinienkonformität unter [www.dell.com/regulatory\\_compliance](http://www.dell.com/regulatory_compliance).
- ⓘ **ANMERKUNG:** Der Kühlkörper kann im normalen Betrieb heiß werden. Lassen Sie den Kühlkörper ausreichend abkühlen, bevor Sie ihn berühren.
- ⚠ **VORSICHT:** Um eine maximale Kühlleistung für den Prozessor sicherzustellen, vermeiden Sie jede Berührung der Wärmeleitbereiche auf dem Kühlkörper. Durch Hautfette kann die Wärmeleitfähigkeit der Wärmeleitpaste verringert werden.

## Voraussetzungen

1. Entfernen Sie die [Abdeckung an der Unterseite](#).
2. Entfernen Sie die [Wireless-Karte](#).
3. Entfernen Sie das [Solid-State-Laufwerk](#).
4. Entfernen Sie die [Speichermodule](#).
5. Entfernen Sie die [hintere E/A-Abdeckung](#).
6. Entfernen Sie den [Computersockel](#).

## Vorgehensweise

1. Drehen Sie die Systemplattenbaugruppe um.
  2. Trennen Sie das Lüfterkabel von der Systemplatine.
  3. Trennen Sie das Lüfterkabel von der Systemplatine.
- ⓘ **ANMERKUNG:** Für Computer mit NVIDIA GeForce GTX 1060 Grafikkontroller, entfernen Sie die Lüfter nach Trennung der Lüfterkabel von der Systemplatine.

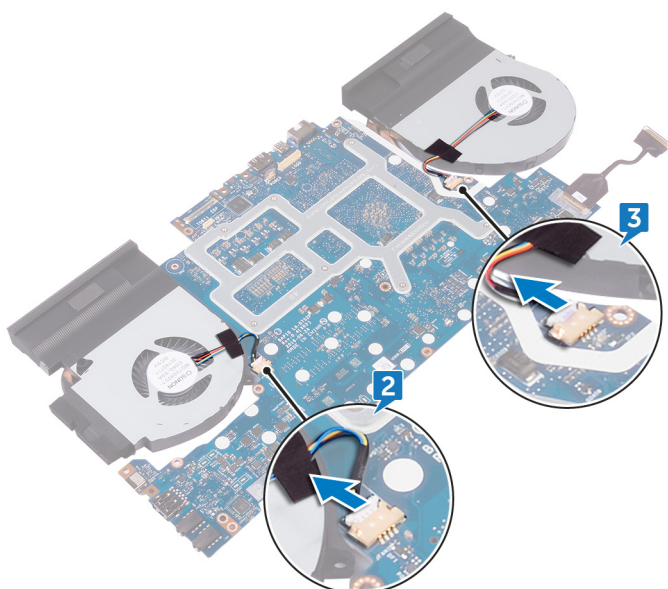

4. Drehen Sie die Systemplattenbaugruppe um.
5. Entfernen Sie die sieben Schrauben (M2x3), mit denen die Kühlkörperbaugruppe an der Systemplatine befestigt ist.
6. Lösen Sie die Kühlkörperanordnung von der Systemplatine.

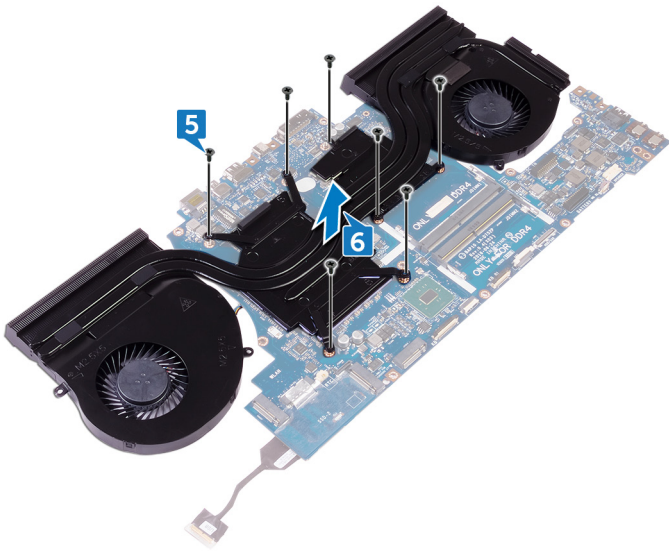

# Austauschen des Kühlkörpers

**ⓘ ANMERKUNG:** Bevor Sie Arbeiten im Inneren des Computers ausführen, lesen Sie zunächst die im Lieferumfang des Computers enthaltenen Sicherheitshinweise und befolgen Sie die Anweisungen unter [Bevor Sie im Inneren Ihres Computers arbeiten..](#) Befolgen Sie nach Arbeiten im Inneren des Computers die Anweisungen unter [nach Abschluss der Arbeiten im Inneren Ihres Computers.](#) Weitere Informationen zur bestmöglichen Einhaltung der Sicherheitsrichtlinien finden Sie auf der Homepage zur Richtlinienkonformität unter [www.dell.com/regulatory\\_compliance](http://www.dell.com/regulatory_compliance).

**⚠ VORSICHT:** Durch eine falsche Ausrichtung des Kühlkörpers können die Systemplatine und der Prozessor beschädigt werden.

**ⓘ ANMERKUNG:** Wenn die Systemplatine oder die Lüfter- und Kühlkörperbaugruppe ausgetauscht werden, verwenden die im Kit enthaltene Wärmefalle bzw. Wärmeleitpaste, um die Wärmeleitfähigkeit sicherzustellen.

## Vorgehensweise

1. Richten Sie die Schraubenbohrungen der Kühlkörperanordnung an den Schraubenbohrungen der Systemplatine aus.
2. Bringen Sie die sieben Schrauben (M2x3) wieder an, mit denen die Kühlkörperbaugruppe an der Systemplatine befestigt ist.
3. Drehen Sie die Systemplattenbaugruppe um.

**ⓘ ANMERKUNG:** Für Computer mit NVIDIA GeForce GTX 1060 Grafikkontroller, setzen Sie den Lüfter in die Steckplätze auf der Systemplatine.

4. Schließen Sie das Lüfterkabel an die Systemplatine an.
5. Schließen Sie das Lüfterkabel an die Systemplatine an.
6. Bringen Sie das Klebeband an, mit dem das Lüfterkabel an der Systemplattenbaugruppe befestigt wird.

## Voraussetzungen nach der Arbeit am Computer

1. Bringen Sie den [Computersockel](#) wieder an.
2. Bringen Sie die [hintere E/A-Abdeckung](#) wieder an.
3. Setzen Sie die [Speichermodule](#) wieder ein.
4. Bauen Sie das [Solid-State-Laufwerk](#) wieder ein.
5. Setzen Sie die [Wireless-Karte](#) wieder ein.
6. Bringen Sie die [Bodenabdeckung](#) wieder an.

# Entfernen des Netzadapteranschlusses

**ANMERKUNG:** Bevor Sie Arbeiten im Inneren des Computers ausführen, lesen Sie zunächst die im Lieferumfang des Computers enthaltenen Sicherheitshinweise und befolgen Sie die Anweisungen unter [Bevor Sie im Inneren Ihres Computers arbeiten..](#) Befolgen Sie nach Arbeiten im Inneren des Computers die Anweisungen unter [nach Abschluss der Arbeiten im Inneren Ihres Computers.](#) Weitere Informationen zur bestmöglichen Einhaltung der Sicherheitsrichtlinien finden Sie auf der Homepage zur Richtlinienkonformität unter [www.dell.com/regulatory\\_compliance](http://www.dell.com/regulatory_compliance).

## Voraussetzungen

1. Entfernen Sie die [Abdeckung an der Unterseite](#).
2. Entfernen Sie die [Wireless-Karte](#).
3. Entfernen Sie das [Solid-State-Laufwerk](#).
4. Entfernen Sie die [Speichermodule](#).
5. Entfernen Sie die [hintere E/A-Abdeckung](#).
6. Entfernen Sie den [Computersockel](#).

## Vorgehensweise

1. Entfernen Sie die Schraube (M2x3), mit der die Netzadapteranschlusshalterung an der Handballenstützen-Baugruppe befestigt ist.
2. Heben Sie die Netzadapteranschlusshalterung aus dem Netzadapteranschluss.
3. Heben Sie den Netzadapteranschluss aus der Handballenstützenbaugruppe.
4. Ziehen Sie das Klebeband ab, mit dem das Netzadapteranschlusskabel an der Handballenstützen-Baugruppe befestigt ist.
5. Notieren Sie sich die Kabelführung und entfernen Sie das Netzadapteranschlusskabel aus den Kabelführungen auf der Handballenstützen-Baugruppe.

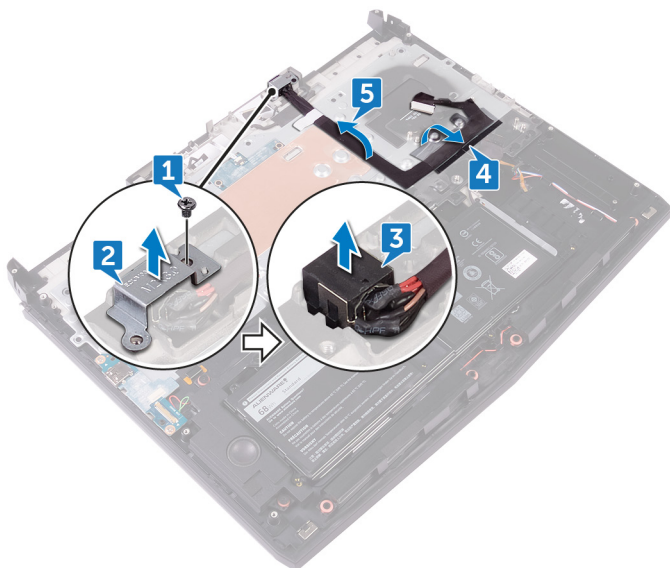

# Wiedereinbauen des Netzadapteranschlusses

**ANMERKUNG:** Bevor Sie Arbeiten im Inneren des Computers ausführen, lesen Sie zunächst die im Lieferumfang des Computers enthaltenen Sicherheitshinweise und befolgen Sie die Anweisungen unter [Bevor Sie im Inneren Ihres Computers arbeiten..](#) Befolgen Sie nach Arbeiten im Inneren des Computers die Anweisungen unter [nach Abschluss der Arbeiten im Inneren Ihres Computers.](#) Weitere Informationen zur bestmöglichen Einhaltung der Sicherheitsrichtlinien finden Sie auf der Homepage zur Richtlinienkonformität unter [www.dell.com/regulatory\\_compliance](http://www.dell.com/regulatory_compliance).

## Vorgehensweise

1. Richten Sie den Netzadapteranschluss am Steckplatz auf der Handballenstützen-Baugruppe aus.
2. Richten Sie die Schraubenbohrung der Netzadapteranschlusshalterung an der Schraubenbohrung der Handballenstützen-Baugruppe aus.
3. Platzieren Sie mit Hilfe des Führungstifts die Netzadapteranschlusshalterung auf dem Netzadapteranschluss.
4. Befestigen Sie die Schraube (M2x3) wieder, mit der die Netzadapteranschlusshalterung an der Handballenstützen-Baugruppe befestigt ist.
5. Führen Sie das Netzadapteranschlusskabel durch die Kabelführungen an der Handballenstützen-Baugruppe.

## Voraussetzungen nach der Arbeit am Computer

1. Bringen Sie den [Computersockel](#) wieder an.
2. Bringen Sie die [hintere E/A-Abdeckung](#) wieder an.
3. Setzen Sie die [Speichermodule](#) wieder ein.
4. Bauen Sie das [Solid-State-Laufwerk](#) wieder ein.
5. Setzen Sie die [Wireless-Karte](#) wieder ein.
6. Bringen Sie die [Bodenabdeckung](#) wieder an.

# Entfernen der Betriebsschalterplatine

**i** ANMERKUNG: Bevor Sie Arbeiten im Inneren des Computers ausführen, lesen Sie zunächst die im Lieferumfang des Computers enthaltenen Sicherheitshinweise und befolgen Sie die Anweisungen unter [Bevor Sie im Inneren Ihres Computers arbeiten..](#) Befolgen Sie nach Arbeiten im Inneren des Computers die Anweisungen unter [nach Abschluss der Arbeiten im Inneren Ihres Computers.](#) Weitere Informationen zur bestmöglichen Einhaltung der Sicherheitsrichtlinien finden Sie auf der Homepage zur Richtlinienkonformität unter [www.dell.com/regulatory\\_compliance](http://www.dell.com/regulatory_compliance).

## Voraussetzungen

1. Entfernen Sie die [Abdeckung an der Unterseite](#).
2. Entfernen Sie die [Wireless-Karte](#).
3. Entfernen Sie das [Solid-State-Laufwerk](#).
4. Entfernen Sie die [Speichermodule](#).
5. Entfernen Sie die [hintere E/A-Abdeckung](#).
6. Entfernen Sie den [Computersockel](#).

## Vorgehensweise

1. Entfernen Sie die beiden Schrauben (M2x3), mit denen die Betriebsschalterplatine an der Handballenstützen-Baugruppe befestigt ist.
2. Heben Sie die Betriebsschalterplatine mit dem Kabel aus der Handballenstützenbaugruppe.

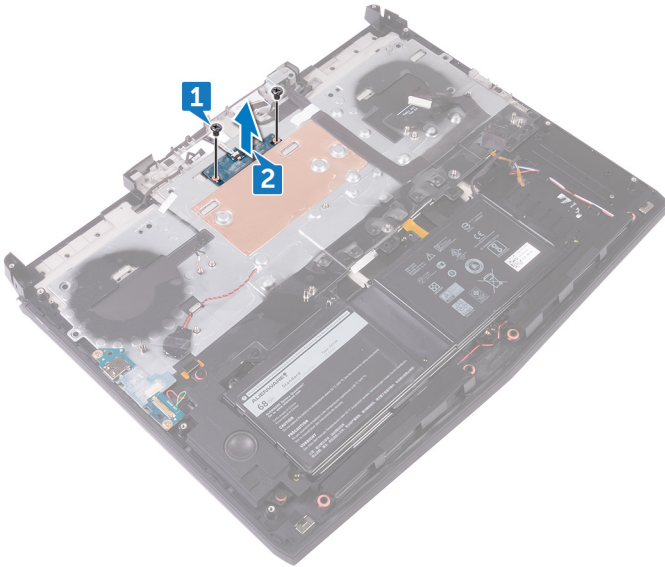

# Wiedereinsetzen der Betriebsschalterplatine

**ANMERKUNG:** Bevor Sie Arbeiten im Inneren des Computers ausführen, lesen Sie zunächst die im Lieferumfang des Computers enthaltenen Sicherheitshinweise und befolgen Sie die Anweisungen unter [Bevor Sie im Inneren Ihres Computers arbeiten..](#) Befolgen Sie nach Arbeiten im Inneren des Computers die Anweisungen unter [nach Abschluss der Arbeiten im Inneren Ihres Computers.](#) Weitere Informationen zur bestmöglichen Einhaltung der Sicherheitsrichtlinien finden Sie auf der Homepage zur Richtlinienkonformität unter [www.dell.com/regulatory\\_compliance](http://www.dell.com/regulatory_compliance).

## Vorgehensweise

1. Platzieren Sie die Betriebsschalterplatine mithilfe der Führungsstifte auf der Handballenstützen-Baugruppe.
2. Richten Sie die Schraubenbohrungen der Betriebsschalterplatine an den Schraubenbohrungen der Handballenstützen-Baugruppe aus.
3. Bringen Sie die beiden Schrauben (M2x3), mit denen die Betriebsschalterplatine an der Handballenstützen-Baugruppe befestigt wird, wieder an.

## Voraussetzungen nach der Arbeit am Computer

1. Bringen Sie den [Computersockel](#) wieder an.
2. Bringen Sie die [hintere E/A-Abdeckung](#) wieder an.
3. Setzen Sie die [Speichermodule](#) wieder ein.
4. Bauen Sie das [Solid-State-Laufwerk](#) wieder ein.
5. Setzen Sie die [Wireless-Karte](#) wieder ein.
6. Bringen Sie die [Bodenabdeckung](#) wieder an.

# Entfernen der Bildschirmbaugruppe

**ANMERKUNG:** Bevor Sie Arbeiten im Inneren des Computers ausführen, lesen Sie zunächst die im Lieferumfang des Computers enthaltenen Sicherheitshinweise und befolgen Sie die Anweisungen unter [Bevor Sie im Inneren Ihres Computers arbeiten..](#) Befolgen Sie nach Arbeiten im Inneren des Computers die Anweisungen unter [nach Abschluss der Arbeiten im Inneren Ihres Computers.](#) Weitere Informationen zur bestmöglichen Einhaltung der Sicherheitsrichtlinien finden Sie auf der Homepage zur Richtlinienkonformität unter [www.dell.com/regulatory\\_compliance](http://www.dell.com/regulatory_compliance).

## Voraussetzungen

1. Entfernen Sie die [Abdeckung an der Unterseite](#).
2. Entfernen Sie die [Wireless-Karte](#).
3. Entfernen Sie das [Solid-State-Laufwerk](#).
4. Entfernen Sie die [Speichermodule](#).
5. Entfernen Sie die [hintere E/A-Abdeckung](#).
6. Entfernen Sie den [Computersockel](#).

## Vorgehensweise

1. Entfernen Sie die sechs Schrauben (M2.5x5), mit denen die Bildschirmbaugruppe an der Handballenstützen-Baugruppe befestigt ist.
2. Heben Sie die Bildschirmbaugruppe vom Computersockel ab.

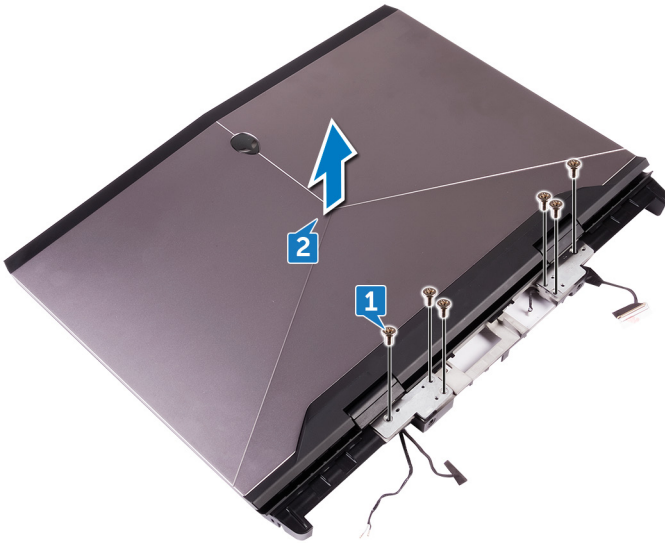

# Wiedereinsetzen der Bildschirmbaugruppe

**ANMERKUNG:** Bevor Sie Arbeiten im Inneren des Computers ausführen, lesen Sie zunächst die im Lieferumfang des Computers enthaltenen Sicherheitshinweise und befolgen Sie die Anweisungen unter [Bevor Sie im Inneren Ihres Computers arbeiten..](#) Befolgen Sie nach Arbeiten im Inneren des Computers die Anweisungen unter [nach Abschluss der Arbeiten im Inneren Ihres Computers.](#) Weitere Informationen zur bestmöglichen Einhaltung der Sicherheitsrichtlinien finden Sie auf der Homepage zur Richtlinienkonformität unter [www.dell.com/regulatory\\_compliance](http://www.dell.com/regulatory_compliance).

## Vorgehensweise

1. Richten Sie die Schraubenbohrungen der Bildschirmscharniere an den Schraubenbohrungen der Handballenstützen-Baugruppe aus.
2. Bringen Sie die sechs Schrauben (M2.5x5) wieder an, mit denen die Bildschirmbaugruppe an der Handballenstützen-Baugruppe befestigt ist.

## Voraussetzungen nach der Arbeit am Computer

1. Bringen Sie den [Computersockel](#) wieder an.
2. Bringen Sie die [hintere E/A-Abdeckung](#) wieder an.
3. Setzen Sie die [Speichermodule](#) wieder ein.
4. Bauen Sie das [Solid-State-Laufwerk](#) wieder ein.
5. Setzen Sie die [Wireless-Karte](#) wieder ein.
6. Bringen Sie die [Bodenabdeckung](#) wieder an.

# Entfernen des Akkus

**ANMERKUNG:** Bevor Sie Arbeiten im Inneren des Computers ausführen, lesen Sie zunächst die im Lieferumfang des Computers enthaltenen Sicherheitshinweise und befolgen Sie die Anweisungen unter [Bevor Sie im Inneren Ihres Computers arbeiten..](#) Befolgen Sie nach Arbeiten im Inneren des Computers die Anweisungen unter [nach Abschluss der Arbeiten im Inneren Ihres Computers.](#) Weitere Informationen zur bestmöglichen Einhaltung der Sicherheitsrichtlinien finden Sie auf der Homepage zur Richtlinienkonformität unter [www.dell.com/regulatory\\_compliance](http://www.dell.com/regulatory_compliance).

## Voraussetzungen

1. Entfernen Sie die [Abdeckung an der Unterseite](#).
2. Entfernen Sie die [Wireless-Karte](#).
3. Entfernen Sie das [Solid-State-Laufwerk](#).
4. Entfernen Sie die [hintere E/A-Abdeckung](#).
5. Entfernen Sie den [Computersockel](#).

## Vorgehensweise

1. Entfernen Sie die vier Schrauben (M2.5x5), mit denen der Akku an der Handballenstützen-Baugruppe befestigt wird.
2. Heben Sie den Akku zusammen mit seinem Kabel aus der Handballenstützen-Baugruppe heraus.

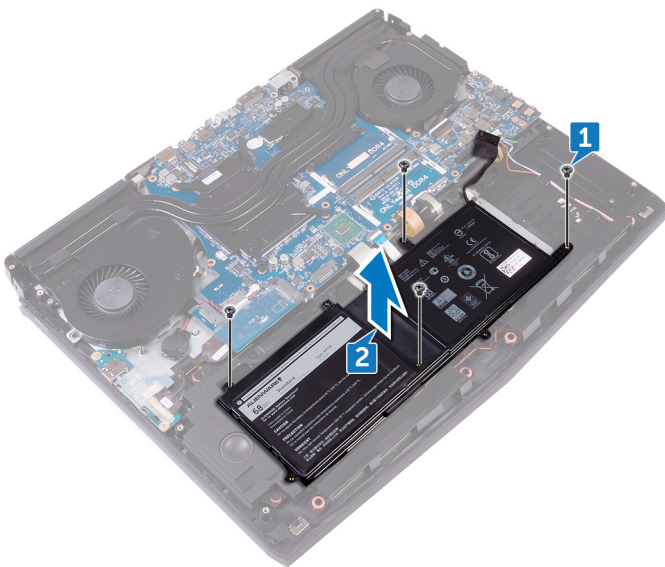

# Wiedereinbauen des Akkus

**ANMERKUNG:** Bevor Sie Arbeiten im Inneren des Computers ausführen, lesen Sie zunächst die im Lieferumfang des Computers enthaltenen Sicherheitshinweise und befolgen Sie die Anweisungen unter [Bevor Sie im Inneren Ihres Computers arbeiten..](#) Befolgen Sie nach Arbeiten im Inneren des Computers die Anweisungen unter [nach Abschluss der Arbeiten im Inneren Ihres Computers.](#) Weitere Informationen zur bestmöglichen Einhaltung der Sicherheitsrichtlinien finden Sie auf der Homepage zur Richtlinienkonformität unter [www.dell.com/regulatory\\_compliance](http://www.dell.com/regulatory_compliance).

## Vorgehensweise

1. Platzieren Sie den Akku mithilfe der Führungsstifte auf der Handballenstützen-Baugruppe.
2. Richten Sie die Schraubenbohrungen des Akkus an den Schraubenbohrungen der Handballenstützenbaugruppe aus.
3. Bringen Sie die vier Schrauben (M2.5-x5), mit denen der Akku an der Handballenstützen-Baugruppe befestigt wird, wieder an.

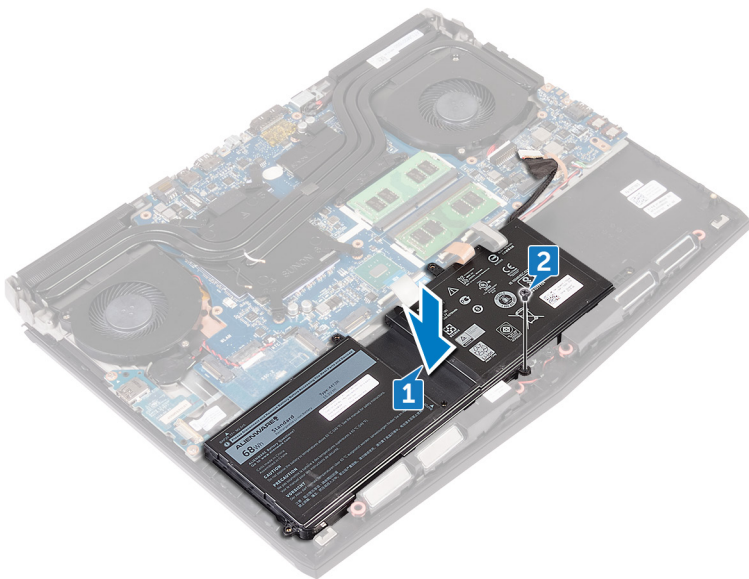

## Voraussetzungen nach der Arbeit am Computer

1. Bringen Sie den [Computersockel](#) wieder an.
2. Bringen Sie die [hintere E/A-Abdeckung](#) wieder an.
3. Bauen Sie das [Solid-State-Laufwerk](#) wieder ein.
4. Setzen Sie die [Wireless-Karte](#) wieder ein.
5. Bringen Sie die [Bodenabdeckung](#) wieder an.

# Entfernen des Touchpads

**ANMERKUNG:** Bevor Sie Arbeiten im Inneren des Computers ausführen, lesen Sie zunächst die im Lieferumfang des Computers enthaltenen Sicherheitshinweise und befolgen Sie die Anweisungen unter [Bevor Sie im Inneren Ihres Computers arbeiten..](#) Befolgen Sie nach Arbeiten im Inneren des Computers die Anweisungen unter [nach Abschluss der Arbeiten im Inneren Ihres Computers.](#) Weitere Informationen zur bestmöglichen Einhaltung der Sicherheitsrichtlinien finden Sie auf der Homepage zur Richtlinienkonformität unter [www.dell.com/regulatory\\_compliance](http://www.dell.com/regulatory_compliance).

## Voraussetzungen

1. Entfernen Sie die [Abdeckung an der Unterseite](#).
2. Entfernen Sie die [Wireless-Karte](#).
3. Entfernen Sie das [Solid-State-Laufwerk](#).
4. Entfernen Sie die [hintere E/A-Abdeckung](#).
5. Entfernen Sie den [Computersockel](#).
6. Entfernen Sie den [Akku](#).

## Vorgehensweise

1. Öffnen Sie die Verriegelung und trennen Sie das Touchpad-Kabel von der Systemplatine.
2. Öffnen Sie die Verriegelungen und trennen Sie das andere Ende des Touchpad-Kabels und das Kabel der Touchpad-Tasten vom Touchpad.
3. Entfernen Sie die fünf Schrauben (M2x3), mit denen die Touchpadhalterung an der Handballenstützen-Baugruppe befestigt ist.
4. Heben Sie die Touchpadhalterung aus der Handballenstützen-Baugruppe.

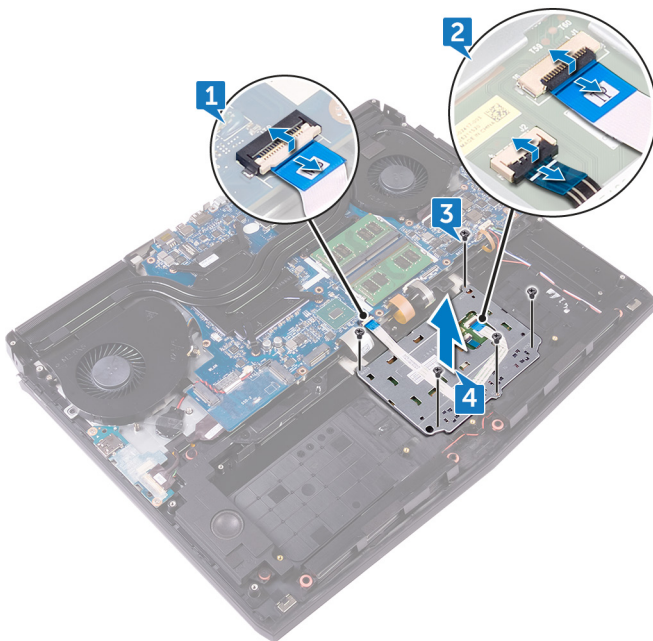

# Austauschen des Touchpads

- ⓘ **ANMERKUNG:** Bevor Sie Arbeiten im Inneren des Computers ausführen, lesen Sie zunächst die im Lieferumfang des Computers enthaltenen Sicherheitshinweise und befolgen Sie die Anweisungen unter [Bevor Sie im Inneren Ihres Computers arbeiten..](#) Befolgen Sie nach Arbeiten im Inneren des Computers die Anweisungen unter. [nach Abschluss der Arbeiten im Inneren Ihres Computers.](#) Weitere Informationen zur bestmöglichen Einhaltung der Sicherheitsrichtlinien finden Sie auf der Homepage zur Richtlinienkonformität unter [www.dell.com/regulatory\\_compliance](http://www.dell.com/regulatory_compliance).

## Vorgehensweise

1. ⓘ **ANMERKUNG:** Entfernen Sie das Klebeband auf der Handballenstützen-Baugruppe gründlich, um eine Lücke zwischen dem Touchpad und der Handballenstützen-Baugruppe zu vermeiden.

Verwenden Sie die Führungsstifte auf der Handballenstützen-Baugruppe, um das Touchpad auf der Handballenstützen-Baugruppe zu positionieren.

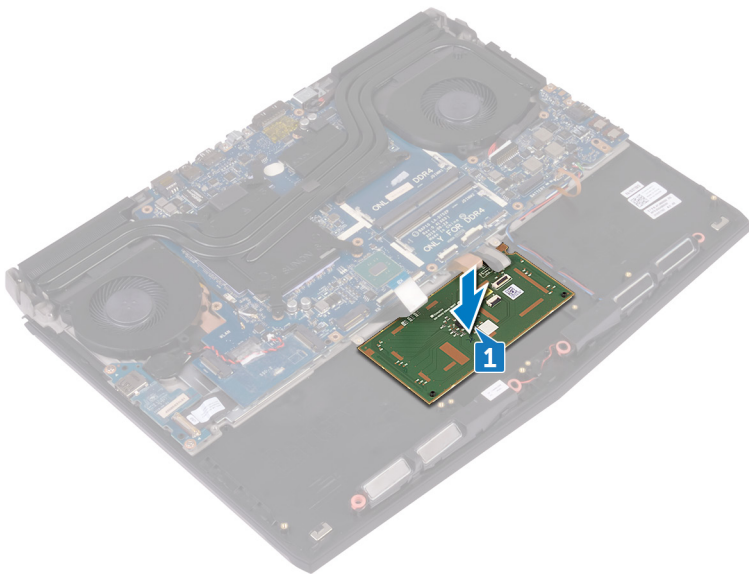

2. Richten Sie die Schraubenbohrungen auf der Touchpadhalterung an den Schraubenbohrungen auf der Handballenstützen-Baugruppe aus.
3. Bringen Sie die fünf Schrauben (M2x3) wieder an, mit denen die Touchpad-Halterung an der Handballenstützen-Baugruppe befestigt wird.
4. Schieben Sie das Touchpad-Kabel und das Touchpad-Tasten-Kabel in die jeweiligen Anschlüsse auf dem Touchpad und schließen Sie die Verriegelungen, um die Kabel zu sichern.
5. Schieben Sie das Touchpadkabel in den Anschluss auf der Systemplatine und schließen Sie den Riegel, um das Kabel zu sichern.

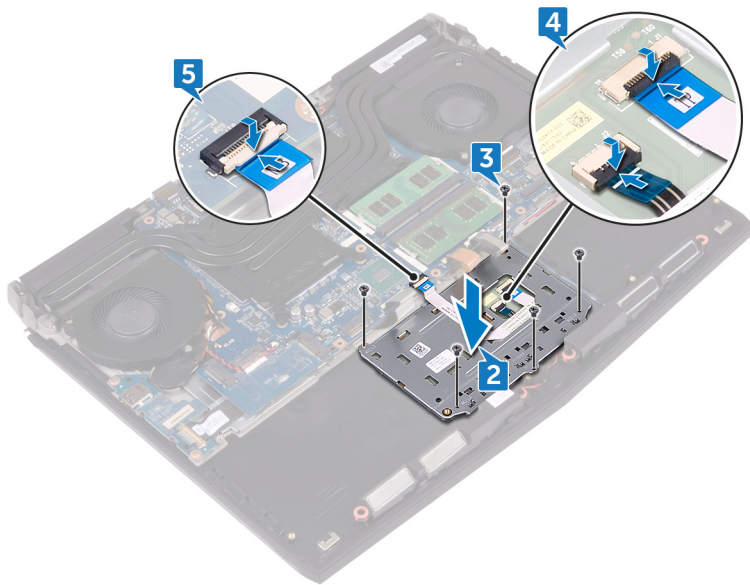

## Voraussetzungen nach der Arbeit am Computer

1. Bauen Sie den [Akku](#) wieder ein.
2. Bringen Sie den [Computersockel](#) wieder an.
3. Bringen Sie die [hintere E/A-Abdeckung](#) wieder an.
4. Bauen Sie das [Solid-State-Laufwerk](#) wieder ein.
5. Setzen Sie die [Wireless-Karte](#) wieder ein.
6. Bringen Sie die [Bodenabdeckung](#) wieder an.

# Entfernen der Tastatur

**ANMERKUNG:** Bevor Sie Arbeiten im Inneren des Computers ausführen, lesen Sie zunächst die im Lieferumfang des Computers enthaltenen Sicherheitshinweise und befolgen Sie die Anweisungen unter [Bevor Sie im Inneren Ihres Computers arbeiten..](#) Befolgen Sie nach Arbeiten im Inneren des Computers die Anweisungen unter. [nach Abschluss der Arbeiten im Inneren Ihres Computers.](#) Weitere Informationen zur bestmöglichen Einhaltung der Sicherheitsrichtlinien finden Sie auf der Homepage zur Richtlinienkonformität unter [www.dell.com/regulatory\\_compliance](http://www.dell.com/regulatory_compliance).

## Voraussetzungen

1. Entfernen Sie die [Abdeckung an der Unterseite](#).
2. Entfernen Sie die [Wireless-Karte](#).
3. Entfernen Sie das [Solid-State-Laufwerk](#).
4. Entfernen Sie die [Speichermodule](#).
5. Entfernen Sie die [hintere E/A-Abdeckung](#).
6. Entfernen Sie den [Computersockel](#).
7. Entfernen Sie die [Knopfzellenbatterie](#).
8. Entfernen Sie die [E/A-Platine](#).
9. Entfernen Sie den [Subwoofer](#).
10. Entfernen Sie den [Netzadapteranschluss](#).
11. Entfernen Sie den [Akku](#).

## Vorgehensweise

1. Entfernen Sie die 17 Schrauben (M2x3), mit denen die Tastaturhalterung an der Handballenstützen-Baugruppe befestigt ist.
2. Heben Sie die Tastaturhalterung aus der Halterung für die Handballenstütze.

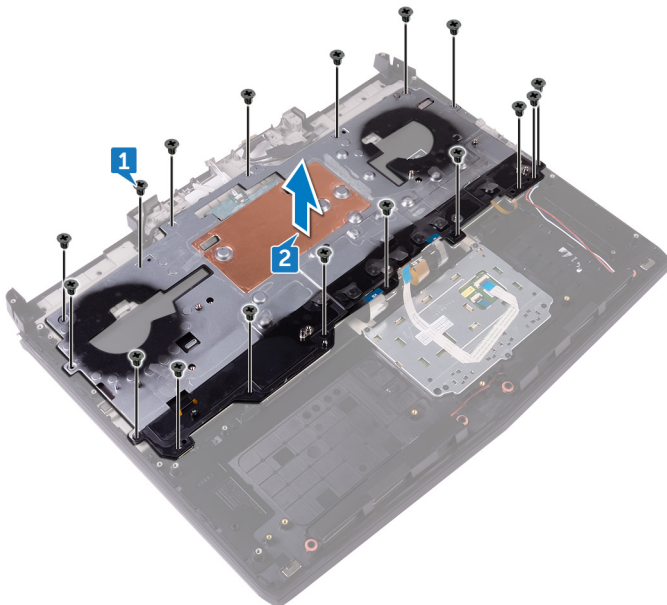

3. Heben Sie die Tastatur schräg an und entfernen Sie sie aus den Halterungen auf der Handballenstützen-Baugruppe.

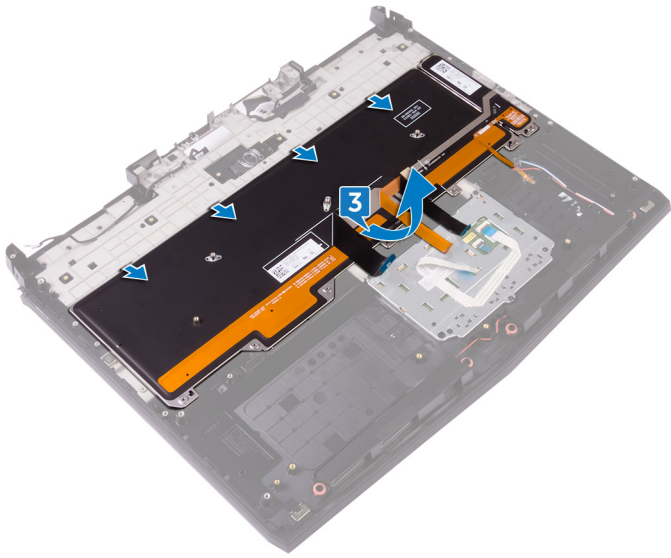

# Wiedereinbauen der Tastatur

**ANMERKUNG:** Bevor Sie Arbeiten im Inneren des Computers ausführen, lesen Sie zunächst die im Lieferumfang des Computers enthaltenen Sicherheitshinweise und befolgen Sie die Anweisungen unter [Bevor Sie im Inneren Ihres Computers arbeiten..](#) Befolgen Sie nach Arbeiten im Inneren des Computers die Anweisungen unter [nach Abschluss der Arbeiten im Inneren Ihres Computers.](#) Weitere Informationen zur bestmöglichen Einhaltung der Sicherheitsrichtlinien finden Sie auf der Homepage zur Richtlinienkonformität unter [www.dell.com/regulatory\\_compliance](http://www.dell.com/regulatory_compliance).

## Vorgehensweise

**VORSICHT:** Stellen Sie sicher, dass sich unter der Tastatur keine Kabel befinden.

1. Schieben Sie die Tastatur unter die Riegel an der Handballenstützen-Baugruppe.

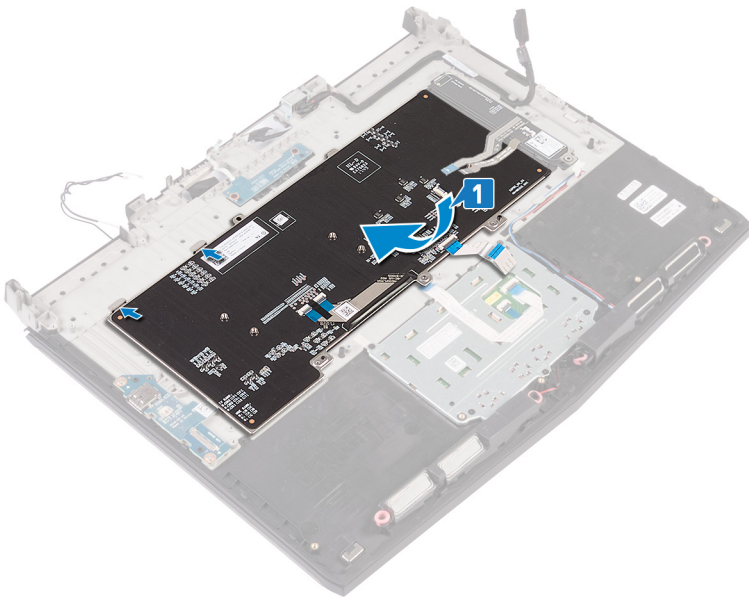

2. Richten Sie die Schraubenbohrungen der Tastaturhalterung an den Schraubenbohrungen der Handballenstützen-Baugruppe aus.
3. Bringen Sie die 15 Schrauben (M2x3) wieder an, mit denen die Tastaturhalterung an der Handballenstützen-Baugruppe befestigt wird.

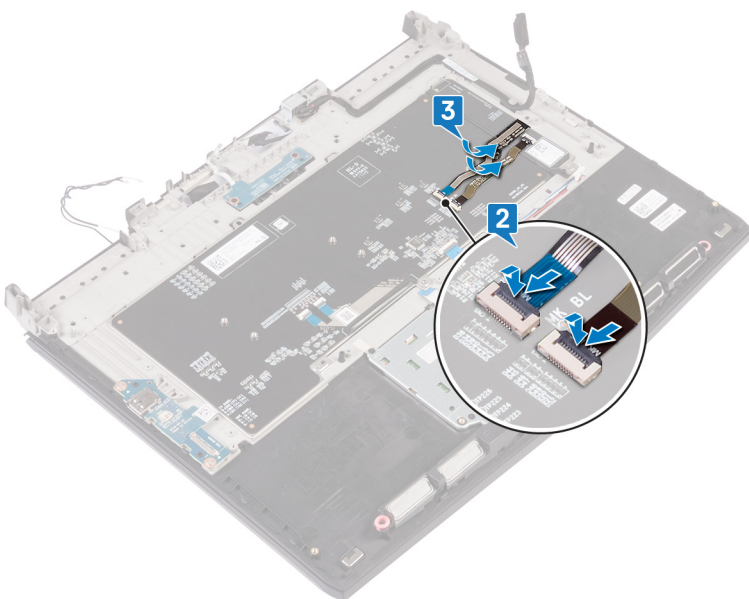

## Voraussetzungen nach der Arbeit am Computer

1. Bauen Sie den [Akku](#) wieder ein.
2. Befestigen Sie den [Netzadapteranschluss](#) wieder.
3. Bauen Sie den [Subwoofer](#) wieder ein.
4. Bauen Sie die [E/A-Platine](#) wieder ein.
5. Setzen Sie die [Knopfzellenbatterie](#) wieder ein.
6. Bringen Sie den [Computersockel](#) wieder an.
7. Bringen Sie die [hintere E/A-Abdeckung](#) wieder an.
8. Setzen Sie die [Speichermodule](#) wieder ein.
9. Bauen Sie das [Solid-State-Laufwerk](#) wieder ein.
10. Setzen Sie die [Wireless-Karte](#) wieder ein.
11. Bringen Sie die [Bodenabdeckung](#) wieder an.

# Entfernen der Handballenstütze

**ANMERKUNG:** Bevor Sie Arbeiten im Inneren des Computers ausführen, lesen Sie zunächst die im Lieferumfang des Computers enthaltenen Sicherheitshinweise und befolgen Sie die Anweisungen unter [Bevor Sie im Inneren Ihres Computers arbeiten..](#) Befolgen Sie nach Arbeiten im Inneren des Computers die Anweisungen unter [nach Abschluss der Arbeiten im Inneren Ihres Computers.](#) Weitere Informationen zur bestmöglichen Einhaltung der Sicherheitsrichtlinien finden Sie auf der Homepage zur Richtlinienkonformität unter [www.dell.com/regulatory\\_compliance](http://www.dell.com/regulatory_compliance).

## Voraussetzungen

1. Entfernen Sie die [Abdeckung an der Unterseite](#).
2. Entfernen Sie die [Wireless-Karte](#).
3. Entfernen Sie das [Solid-State-Laufwerk](#).
4. Entfernen Sie die [hintere E/A-Abdeckung](#).
5. Entfernen Sie den [Computersockel](#).
6. Entfernen Sie die [Knopfzellenbatterie](#).
7. Entfernen Sie die [Lautsprecher](#).
8. Entfernen Sie die [E/A-Platine](#).
9. Entfernen Sie den [Subwoofer](#).
10. Entfernen Sie die [Speichermodule](#).
11. Entfernen Sie die [Betriebsschalterplatine](#).
12. Entfernen Sie den [Netzadapteranschluss](#).
13. Entfernen Sie den [Akku](#).
14. Entfernen Sie das [Touchpad](#).
15. Entfernen Sie die [Tastatur](#).
16. Entfernen Sie die [Bildschirmbaugruppe](#).

## Vorgehensweise

Nachdem alle unter „Voraussetzungen“ beschriebenen Schritte ausgeführt wurden, verbleibt die Handballenstützen-Baugruppe.

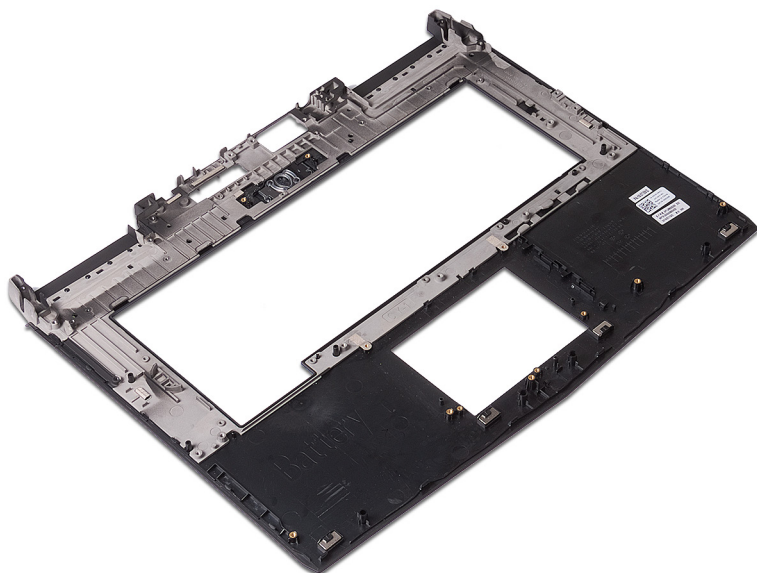

# Wiedereinbauen der Handballenstütze

**i** ANMERKUNG: Bevor Sie Arbeiten im Inneren des Computers ausführen, lesen Sie zunächst die im Lieferumfang des Computers enthaltenen Sicherheitshinweise und befolgen Sie die Anweisungen unter [Bevor Sie im Inneren Ihres Computers arbeiten..](#) Befolgen Sie nach Arbeiten im Inneren des Computers die Anweisungen unter. [nach Abschluss der Arbeiten im Inneren Ihres Computers.](#) Weitere Informationen zur bestmöglichen Einhaltung der Sicherheitsrichtlinien finden Sie auf der Homepage zur Richtlinienkonformität unter [www.dell.com/regulatory\\_compliance](http://www.dell.com/regulatory_compliance).

## Vorgehensweise

Legen Sie die Handballenstütze auf eine ebene Fläche.

## Voraussetzungen nach der Arbeit am Computer

1. Bauen Sie die [Bildschirmbaugruppe](#) wieder ein.
2. Bringen Sie die [Tastatur](#) wieder an.
3. Ersetzen Sie das [Touchpad touchpad](#).
4. Bauen Sie den [Akku](#) wieder ein.
5. Befestigen Sie den [Netzadapteranschluss](#) wieder.
6. Setzen Sie die [Betriebsschalterplatine](#) wieder ein.
7. Setzen Sie die [Speichermodule](#) wieder ein.
8. Bauen Sie den [Subwoofer](#) wieder ein.
9. Bauen Sie die [E/A-Platine](#) wieder ein.
10. Bauen Sie die [Lautsprecher](#) wieder ein.
11. Setzen Sie die [Knopfzellenbatterie](#) wieder ein.
12. Bringen Sie den [Computersockel](#) wieder an.
13. Bringen Sie die [hintere E/A-Abdeckung](#) wieder an.
14. Bauen Sie das [Solid-State-Laufwerk](#) wieder ein.
15. Setzen Sie die [Wireless-Karte](#) wieder ein.
16. Bringen Sie die [Bodenabdeckung](#) wieder an.

# Entfernen der Bildschirmblende

**ANMERKUNG:** Bevor Sie Arbeiten im Inneren des Computers ausführen, lesen Sie zunächst die im Lieferumfang des Computers enthaltenen Sicherheitshinweise und befolgen Sie die Anweisungen unter [Bevor Sie im Inneren Ihres Computers arbeiten..](#) Befolgen Sie nach Arbeiten im Inneren des Computers die Anweisungen unter [nach Abschluss der Arbeiten im Inneren Ihres Computers.](#) Weitere Informationen zur bestmöglichen Einhaltung der Sicherheitsrichtlinien finden Sie auf der Homepage zur Richtlinienkonformität unter [www.dell.com/regulatory\\_compliance](http://www.dell.com/regulatory_compliance).

## Voraussetzungen

1. Entfernen Sie die [Abdeckung an der Unterseite](#).
2. Entfernen Sie die [Wireless-Karte](#).
3. Entfernen Sie das [Solid-State-Laufwerk](#).
4. Entfernen Sie die [Speichermodule](#).
5. Entfernen Sie die [hintere E/A-Abdeckung](#).
6. Entfernen Sie den [Computersockel](#).
7. Entfernen Sie die [Bildschirmbaugruppe](#).

## Vorgehensweise

1. Stemmen Sie mithilfe Ihrer Fingerspitzen vorsichtig die inneren Kanten der Bildschirmblende auf.
2. Heben Sie vorsichtig die Bildschirmblende heraus und drehen Sie sie um.

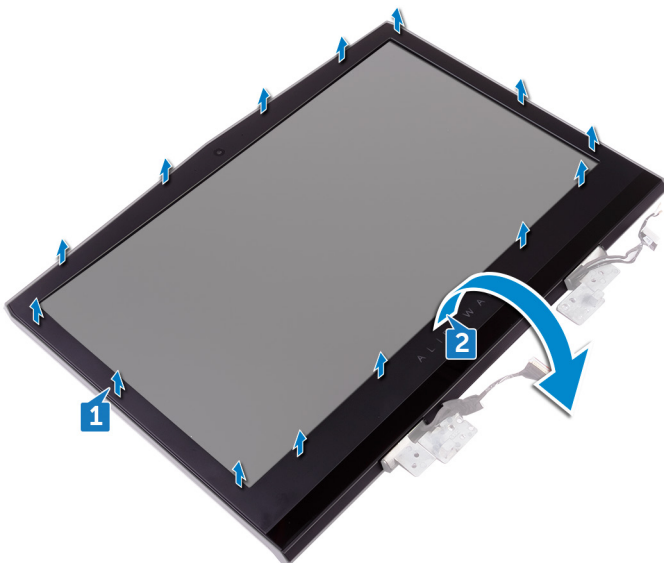

3. Trennen Sie das Tobii-Eye-Tracker-Platinenkabel vom Tobii-Eye-Tracker Modul.
4. Heben Sie die Blende aus der Bildschirmbaugruppe.

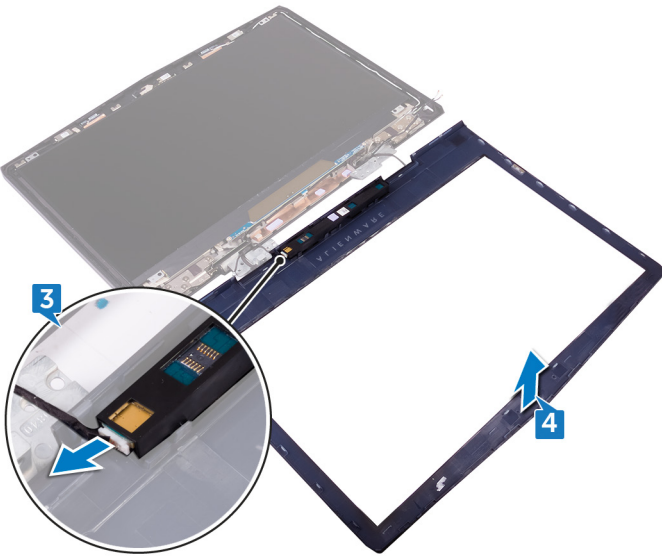

5. Entfernen Sie das [Tobii -Eye-Tracker-Modul](#).

# Wiedereinbauen der Bildschirmblende

**i** ANMERKUNG: Bevor Sie Arbeiten im Inneren des Computers ausführen, lesen Sie zunächst die im Lieferumfang des Computers enthaltenen Sicherheitshinweise und befolgen Sie die Anweisungen unter [Bevor Sie im Inneren Ihres Computers arbeiten..](#) Befolgen Sie nach Arbeiten im Inneren des Computers die Anweisungen unter [nach Abschluss der Arbeiten im Inneren Ihres Computers.](#) Weitere Informationen zur bestmöglichen Einhaltung der Sicherheitsrichtlinien finden Sie auf der Homepage zur Richtlinienkonformität unter [www.dell.com/regulatory\\_compliance](http://www.dell.com/regulatory_compliance).

## Vorgehensweise

1. Befestigen Sie das [Tobii-Eye-Tracker-Modul](#) wieder.
2. Schließen Sie das Tobii-Eye-Tracker-Platinenkabel an das Tobii-Eye-Tracker-Modul an.
3. Drehen Sie die Bildschirmblende vorsichtig um.
4. Richten Sie die Bildschirmblende an der hinteren Bildschirmabdeckung und Antennenbaugruppe aus und lassen Sie die Bildschirmblende vorsichtig einrasten.

## Voraussetzungen nach der Arbeit am Computer

1. Bauen Sie die [Bildschirmbaugruppe](#) wieder ein.
2. Bringen Sie den [Computersockel](#) wieder an.
3. Bringen Sie die [hintere E/A-Abdeckung](#) wieder an.
4. Setzen Sie die [Speichermodule](#) wieder ein.
5. Bauen Sie das [Solid-State-Laufwerk](#) wieder ein.
6. Setzen Sie die [Wireless-Karte](#) wieder ein.
7. Bringen Sie die [Bodenabdeckung](#) wieder an.

# Entfernen des Tobii Eyetracker-Moduls

**ANMERKUNG:** Bevor Sie Arbeiten im Inneren des Computers ausführen, lesen Sie zunächst die im Lieferumfang des Computers enthaltenen Sicherheitshinweise und befolgen Sie die Anweisungen unter [Bevor Sie im Inneren Ihres Computers arbeiten..](#) Befolgen Sie nach Arbeiten im Inneren des Computers die Anweisungen unter. [nach Abschluss der Arbeiten im Inneren Ihres Computers.](#) Weitere Informationen zur bestmöglichen Einhaltung der Sicherheitsrichtlinien finden Sie auf der Homepage zur Richtlinienkonformität unter [www.dell.com/regulatory\\_compliance](http://www.dell.com/regulatory_compliance).

## Voraussetzungen

1. Entfernen Sie die [Abdeckung an der Unterseite](#).
2. Entfernen Sie die [Wireless-Karte](#).
3. Entfernen Sie das [Solid-State-Laufwerk](#).
4. Entfernen Sie die [Speichermodule](#).
5. Entfernen Sie die [hintere E/A-Abdeckung](#).
6. Entfernen Sie den [Computersockel](#).
7. Entfernen Sie die [Bildschirmbaugruppe](#).

## Vorgehensweise

Hebeln Sie mithilfe eines Kunststoffstifts das Tobii Eyetracker-Modul aus der Bildschirmblende heraus.

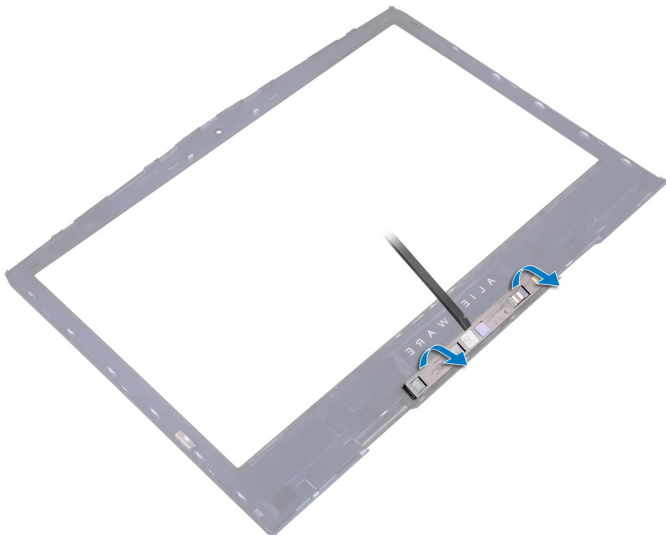

# Austauschen des Tobii Eyetracker-Moduls

- ⓘ ANMERKUNG: Bevor Sie Arbeiten im Inneren des Computers ausführen, lesen Sie zunächst die im Lieferumfang des Computers enthaltenen Sicherheitshinweise und befolgen Sie die Anweisungen unter [Bevor Sie im Inneren Ihres Computers arbeiten..](#) Befolgen Sie nach Arbeiten im Inneren des Computers die Anweisungen unter [nach Abschluss der Arbeiten im Inneren Ihres Computers.](#) Weitere Informationen zur bestmöglichen Einhaltung der Sicherheitsrichtlinien finden Sie auf der Homepage zur Richtlinienkonformität unter [www.dell.com/regulatory\\_compliance](http://www.dell.com/regulatory_compliance).

## Vorgehensweise

- ⓘ ANMERKUNG: Nach dem Austausch des Tobii Eyetracker-Moduls, starten Sie die Anwendung EyeX mit bestehender Internetverbindung, um die Firmware automatisch zu aktualisieren.

Setzen Sie das Tobii Eyetracker-Modul mithilfe der Führungsstifte auf die Bildschirmblende und lassen Sie es einrasten.

## Voraussetzungen nach der Arbeit am Computer

1. Bauen Sie die [Bildschirmbaugruppe](#) wieder ein.
2. Bringen Sie den [Computersockel](#) wieder an.
3. Bringen Sie die [hintere E/A-Abdeckung](#) wieder an.
4. Setzen Sie die [Speichermodule](#) wieder ein.
5. Bauen Sie das [Solid-State-Laufwerk](#) wieder ein.
6. Setzen Sie die [Wireless-Karte](#) wieder ein.
7. Bringen Sie die [Bodenabdeckung](#) wieder an.

# Entfernen der Logo-Platine

**i** ANMERKUNG: Bevor Sie Arbeiten im Inneren des Computers ausführen, lesen Sie zunächst die im Lieferumfang des Computers enthaltenen Sicherheitshinweise und befolgen Sie die Anweisungen unter [Bevor Sie im Inneren Ihres Computers arbeiten..](#) Befolgen Sie nach Arbeiten im Inneren des Computers die Anweisungen unter [nach Abschluss der Arbeiten im Inneren Ihres Computers.](#) Weitere Informationen zur bestmöglichen Einhaltung der Sicherheitsrichtlinien finden Sie auf der Homepage zur Richtlinienkonformität unter [www.dell.com/regulatory\\_compliance](http://www.dell.com/regulatory_compliance).

## Voraussetzungen

1. Entfernen Sie die [Abdeckung an der Unterseite](#).
2. Entfernen Sie die [Wireless-Karte](#).
3. Entfernen Sie das [Solid-State-Laufwerk](#).
4. Entfernen Sie die [hintere E/A-Abdeckung](#).
5. Entfernen Sie den [Computersockel](#).
6. Entfernen Sie die [Speichermodule](#).
7. Entfernen Sie die [Bildschirmbaugruppe](#).
8. Entfernen Sie die [Bildschirmblende](#).

## Vorgehensweise

1. Entfernen Sie die beiden Schrauben (M2 x 3), mit denen die Logo-Platine an der hinteren Bildschirmabdeckung und der Antennenbaugruppe befestigt ist.
2. Drehen Sie die Logo-Platine um.

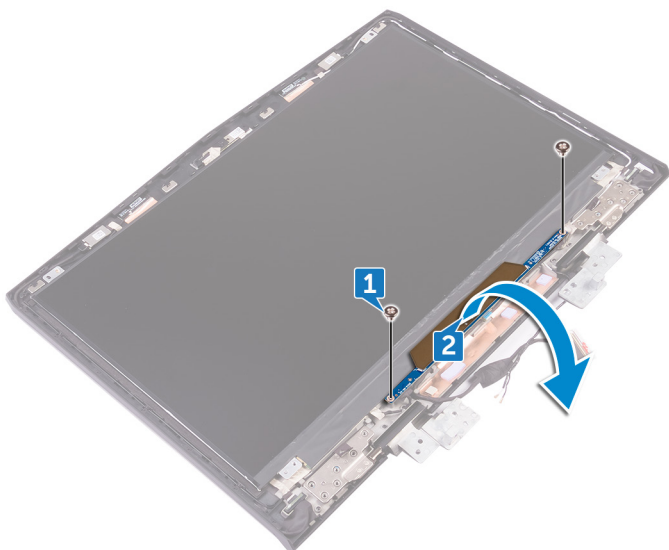

3. Trennen Sie das Kabel der Tron-Beleuchtung von der Logo-Platine.
4. Ziehen Sie an dem Riegel, mit dem das Alienhead-Kabel an der Logo-Platine befestigt ist.
5. Trennen Sie das Alienhead-Kabel von der Logo-Platine.
6. Trennen Sie das Kabel der Logo-Platine von der Logo-Platine.
7. Trennen Sie das Kabel der Tron-Beleuchtung von der Logo-Platine.
8. Heben Sie die Logo-Platine von der hinteren Bildschirmabdeckung und der Antennenbaugruppe.

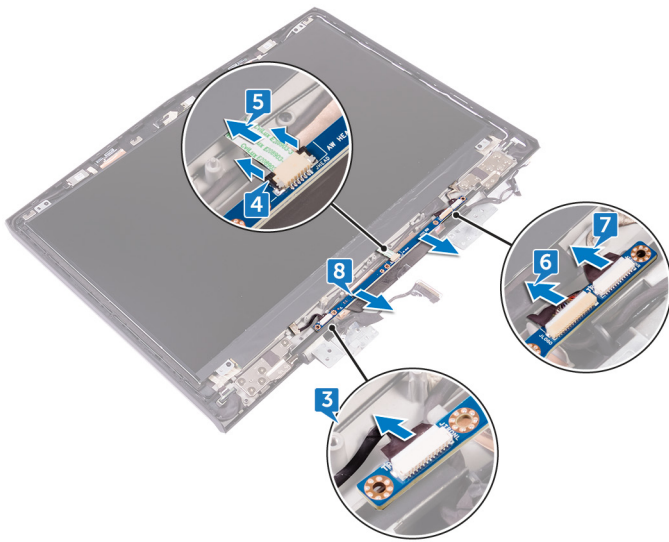

# Austauschen der Logo-Platine

**ANMERKUNG:** Bevor Sie Arbeiten im Inneren des Computers ausführen, lesen Sie zunächst die im Lieferumfang des Computers enthaltenen Sicherheitshinweise und befolgen Sie die Anweisungen unter [Bevor Sie im Inneren Ihres Computers arbeiten..](#) Befolgen Sie nach Arbeiten im Inneren des Computers die Anweisungen unter [nach Abschluss der Arbeiten im Inneren Ihres Computers.](#) Weitere Informationen zur bestmöglichen Einhaltung der Sicherheitsrichtlinien finden Sie auf der Homepage zur Richtlinienkonformität unter [www.dell.com/regulatory\\_compliance](http://www.dell.com/regulatory_compliance).

## Vorgehensweise

1. Schließen Sie die Kabel der Tron-Beleuchtung, das Kabel der Logo-Platine und das Alienhead-Kabel an die Logo-Platine an.
2. Drücken Sie den Riegel, mit dem das Alienhead-Kabel auf der Logo-Platine befestigt wird.
3. Drehen Sie die Logo-Platine um.
4. Setzen Sie die Logo-Platine mithilfe des Führungsstifts auf die hintere Bildschirmabdeckung und die Antennenbaugruppe.
5. Richten Sie die Schraubenbohrungen der Logo-Platine an den Schraubenbohrungen der hinteren Bildschirmabdeckung und der Antennenbaugruppe aus.
6. Bringen Sie die beiden Schrauben (M2 x 3), mit denen die Logo-Platine an der hinteren Bildschirmabdeckung und der Antennenbaugruppe befestigt wird, wieder an.

## Voraussetzungen nach der Arbeit am Computer

1. Bringen Sie die [Bildschirmblende](#) an.
2. Bauen Sie die [Bildschirmbaugruppe](#) wieder ein.
3. Setzen Sie die [Speichermodule](#) wieder ein.
4. Bringen Sie den [Computersockel](#) wieder an.
5. Bringen Sie die [hintere E/A-Abdeckung](#) wieder an.
6. Bauen Sie das [Solid-State-Laufwerk](#) wieder ein.
7. Setzen Sie die [Wireless-Karte](#) wieder ein.
8. Bringen Sie die [Bodenabdeckung](#) wieder an.

# Entfernen des Bildschirms

**ANMERKUNG:** Bevor Sie Arbeiten im Inneren des Computers ausführen, lesen Sie zunächst die im Lieferumfang des Computers enthaltenen Sicherheitshinweise und befolgen Sie die Anweisungen unter [Bevor Sie im Inneren Ihres Computers arbeiten..](#) Befolgen Sie nach Arbeiten im Inneren des Computers die Anweisungen unter [nach Abschluss der Arbeiten im Inneren Ihres Computers.](#) Weitere Informationen zur bestmöglichen Einhaltung der Sicherheitsrichtlinien finden Sie auf der Homepage zur Richtlinienkonformität unter [www.dell.com/regulatory\\_compliance](http://www.dell.com/regulatory_compliance).

## Voraussetzungen

1. Entfernen Sie die [Abdeckung an der Unterseite](#).
2. Entfernen Sie die [Wireless-Karte](#).
3. Entfernen Sie das [Solid-State-Laufwerk](#).
4. Entfernen Sie die [Speichermodule](#).
5. Entfernen Sie die [hintere E/A-Abdeckung](#).
6. Entfernen Sie den [Computersockel](#).
7. Entfernen Sie die [Bildschirmbaugruppe](#).
8. Entfernen Sie die [Bildschirmblende](#).
9. Entfernen Sie die [Logo-Platine](#).

## Vorgehensweise

1. Entfernen Sie die vier Schrauben (M2x3), mit denen der Bildschirm an der hinteren Bildschirmabdeckung und Antennenbaugruppe befestigt ist.
2. Heben Sie den Bildschirm vorsichtig an und drehen Sie ihn um.

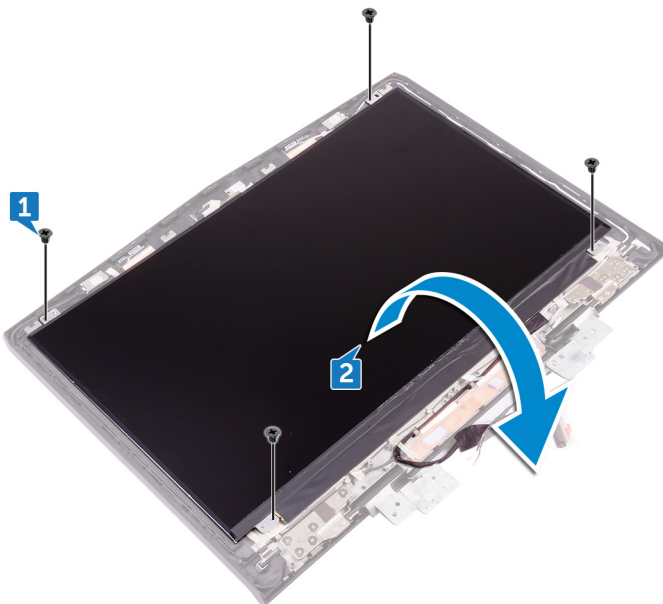

3. Ziehen Sie das Klebeband ab, mit dem das Bildschirmkabel am Bildschirm befestigt ist.
4. Öffnen Sie den Riegel an und trennen Sie das Bildschirmkabel vom Bildschirm.
5. Heben Sie das Bildschirmbedienfeld von der hinteren Bildschirmabdeckung und der Antennenbaugruppe ab.

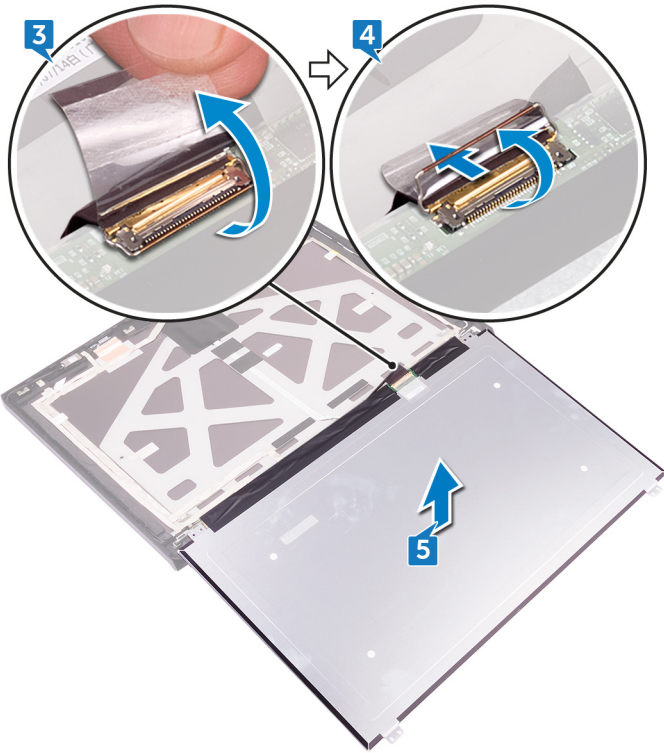

# Wiedereinbauen des Bildschirms

**i** ANMERKUNG: Bevor Sie Arbeiten im Inneren des Computers ausführen, lesen Sie zunächst die im Lieferumfang des Computers enthaltenen Sicherheitshinweise und befolgen Sie die Anweisungen unter [Bevor Sie im Inneren Ihres Computers arbeiten..](#) Befolgen Sie nach Arbeiten im Inneren des Computers die Anweisungen unter [nach Abschluss der Arbeiten im Inneren Ihres Computers](#). Weitere Informationen zur bestmöglichen Einhaltung der Sicherheitsrichtlinien finden Sie auf der Homepage zur Richtlinienkonformität unter [www.dell.com/regulatory\\_compliance](http://www.dell.com/regulatory_compliance).

## Vorgehensweise

1. Richten Sie den Bildschirm auf der äußeren Bildschirmabdeckung aus.
2. Schieben Sie das Bildschirmkabel in den Anschluss auf dem Bildschirmbedienfeld und schließen Sie die Lasche, um das Kabel zu sichern.
3. Bringen Sie das Klebeband an, mit dem das Bildschirmkabel am Bildschirm befestigt ist.
4. Drehen Sie den Bildschirm um und legen Sie ihn vorsichtig auf die hintere Bildschirmabdeckung und Antennenbaugruppe.
5. Befestigen Sie die vier Schrauben (M2x3), mit denen der Bildschirm an der hinteren Bildschirmabdeckung und Antennenbaugruppe befestigt ist, wieder.

## Voraussetzungen nach der Arbeit am Computer

1. Bauen Sie die [Logo-Platine](#) wieder ein.
2. Bringen Sie die [Bildschirmblende](#) an.
3. Bauen Sie die [Bildschirmbaugruppe](#) wieder ein.
4. Bringen Sie den [Computersockel](#) wieder an.
5. Bringen Sie die [hintere E/A-Abdeckung](#) wieder an.
6. Setzen Sie die [Speichermodule](#) wieder ein.
7. Bauen Sie das [Solid-State-Laufwerk](#) wieder ein.
8. Setzen Sie die [Wireless-Karte](#) wieder ein.
9. Bringen Sie die [Bodenabdeckung](#) wieder an.

# Entfernen der Kamera

**i** ANMERKUNG: Bevor Sie Arbeiten im Inneren des Computers ausführen, lesen Sie zunächst die im Lieferumfang des Computers enthaltenen Sicherheitshinweise und befolgen Sie die Anweisungen unter [Bevor Sie im Inneren Ihres Computers arbeiten..](#) Befolgen Sie nach Arbeiten im Inneren des Computers die Anweisungen unter. [nach Abschluss der Arbeiten im Inneren Ihres Computers.](#) Weitere Informationen zur bestmöglichen Einhaltung der Sicherheitsrichtlinien finden Sie auf der Homepage zur Richtlinienkonformität unter [www.dell.com/regulatory\\_compliance](http://www.dell.com/regulatory_compliance).

## Voraussetzungen

1. Entfernen Sie die [Abdeckung an der Unterseite](#).
2. Entfernen Sie die [Wireless-Karte](#).
3. Entfernen Sie das [Solid-State-Laufwerk](#).
4. Entfernen Sie die [hintere E/A-Abdeckung](#).
5. Entfernen Sie den [Computersockel](#).
6. Entfernen Sie die [Speichermodule](#).
7. Entfernen Sie die [Bildschirmbaugruppe](#).
8. Entfernen Sie die [Bildschirmblende](#).

## Vorgehensweise

1. Lösen Sie das Kameramodul mithilfe eines Kunststoffstifts vorsichtig von der hinteren Bildschirmabdeckung und Antennenbaugruppe ab.
2. Trennen Sie das Kamerakabel vom Kameramodul.
3. Heben Sie das Kameramodul von der hinteren Bildschirmabdeckung und Antennenbaugruppe ab.

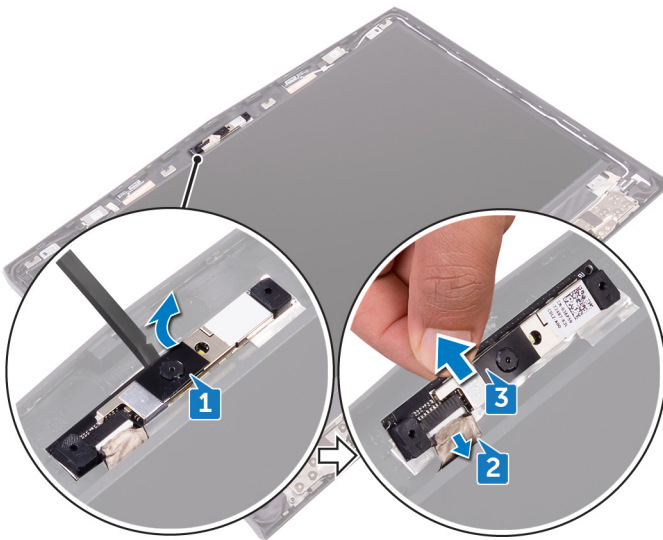

# Wiedereinbauen der Kamera

**i** ANMERKUNG: Bevor Sie Arbeiten im Inneren des Computers ausführen, lesen Sie zunächst die im Lieferumfang des Computers enthaltenen Sicherheitshinweise und befolgen Sie die Anweisungen unter [Bevor Sie im Inneren Ihres Computers arbeiten..](#) Befolgen Sie nach Arbeiten im Inneren des Computers die Anweisungen unter [nach Abschluss der Arbeiten im Inneren Ihres Computers.](#) Weitere Informationen zur bestmöglichen Einhaltung der Sicherheitsrichtlinien finden Sie auf der Homepage zur Richtlinienkonformität unter [www.dell.com/regulatory\\_compliance](http://www.dell.com/regulatory_compliance).

## Vorgehensweise

1. Schließen Sie das Kamerakabel am Kameramodul an.
2. Setzen Sie das Kameramodul auf die hintere Bildschirmabdeckung und die Antennenbaugruppe.
3. Bringen Sie das Kameramodul an der hinteren Bildschirmabdeckung und der Antennenbaugruppe befestigt wird.

## Voraussetzungen nach der Arbeit am Computer

1. Bringen Sie die [Bildschirmblende](#) an.
2. Bauen Sie die [Bildschirmbaugruppe](#) wieder ein.
3. Setzen Sie die [Speichermodule](#) wieder ein.
4. Bringen Sie den [Computersockel](#) wieder an.
5. Bringen Sie die [hintere E/A-Abdeckung](#) wieder an.
6. Bauen Sie das [Solid-State-Laufwerk](#) wieder ein.
7. Setzen Sie die [Wireless-Karte](#) wieder ein.
8. Bringen Sie die [Bodenabdeckung](#) wieder an.

# Entfernen der Bildschirmscharniere

**ANMERKUNG:** Bevor Sie Arbeiten im Inneren des Computers ausführen, lesen Sie zunächst die im Lieferumfang des Computers enthaltenen Sicherheitshinweise und befolgen Sie die Anweisungen unter [Bevor Sie im Inneren Ihres Computers arbeiten..](#) Befolgen Sie nach Arbeiten im Inneren des Computers die Anweisungen unter [nach Abschluss der Arbeiten im Inneren Ihres Computers.](#) Weitere Informationen zur bestmöglichen Einhaltung der Sicherheitsrichtlinien finden Sie auf der Homepage zur Richtlinienkonformität unter [www.dell.com/regulatory\\_compliance](http://www.dell.com/regulatory_compliance).

## Voraussetzungen

1. Entfernen Sie die [Abdeckung an der Unterseite](#).
2. Entfernen Sie die [Wireless-Karte](#).
3. Entfernen Sie das [Solid-State-Laufwerk](#).
4. Entfernen Sie die [hintere E/A-Abdeckung](#).
5. Entfernen Sie den [Computersockel](#).
6. Entfernen Sie die [Speichermodule](#).
7. Entfernen Sie die [Bildschirmbaugruppe](#).
8. Entfernen Sie die [Bildschirmblende](#).

## Vorgehensweise

1. Entfernen Sie die Scharnierabdeckungen und heben Sie von den Scharnieren.

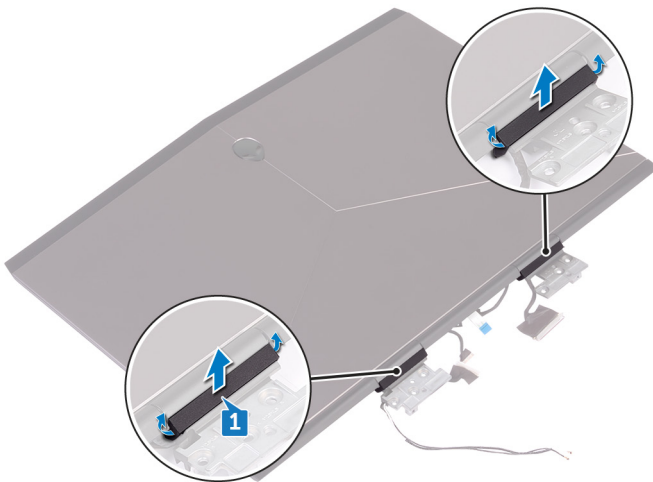

2. Drehen Sie die Bildschirmbaugruppe um.
3. Entfernen Sie das Bildschirmkabel aus der Kabelführung auf der hinteren Bildschirmabdeckung und Antennenbaugruppe.
4. Entfernen Sie das Tobii-Eye-Tracker-Platinenkabel aus der Kabelführung auf der hinteren Bildschirmabdeckung und Antennenbaugruppe.
5. Entfernen Sie das Logo-Platinenkabel aus der Kabelführung auf der hinteren Bildschirmabdeckung und Antennenbaugruppe.
6. Entfernen Sie die Wireless-Antennenkabel aus der Kabelführung auf der hinteren Bildschirmabdeckung und Antennenbaugruppe.

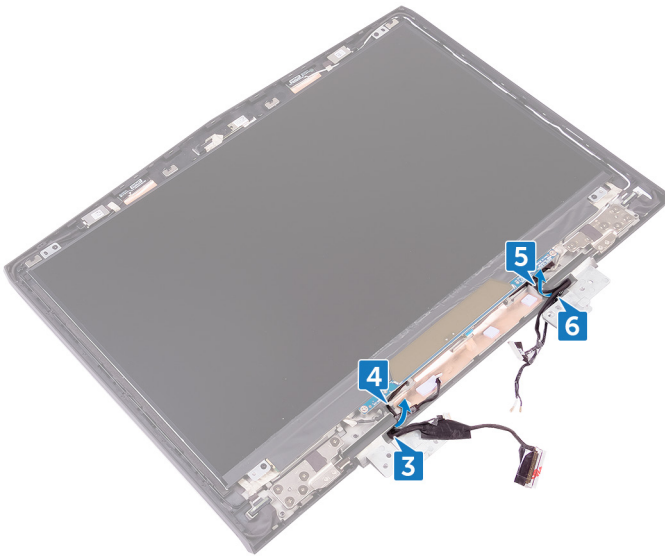

7. Ziehen Sie das Klebeband ab, mit dem das Bildschirmscharnier an der hinteren Bildschirmabdeckung und Antennenbaugruppe befestigt ist.
8. Entfernen Sie die 12 Schrauben (M2.5x3), mit denen die Scharniere an der hinteren Bildschirmabdeckung und Antennenbaugruppe befestigt sind.
9. Heben Sie die Scharniere von der hinteren Bildschirmabdeckung und Antennenbaugruppe hoch.

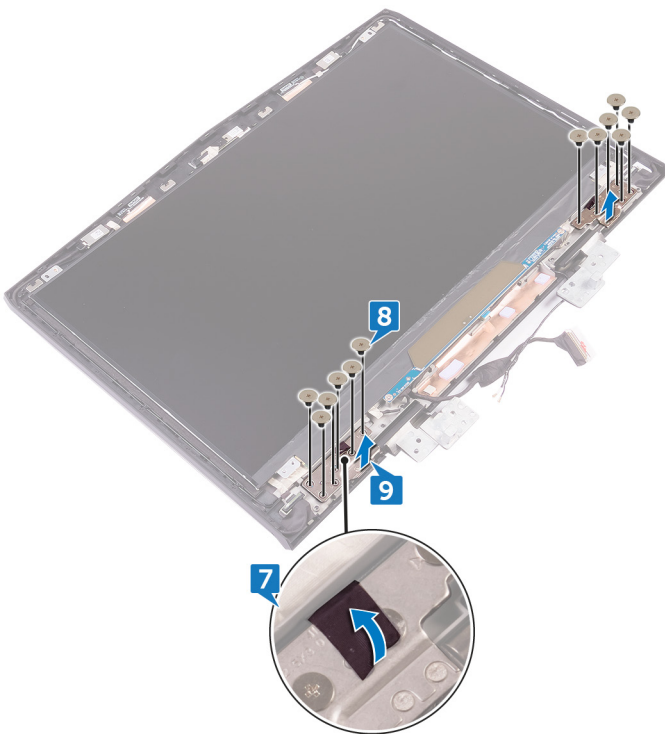

# Wiedereinsetzen der Bildschirmscharniere

**i** ANMERKUNG: Bevor Sie Arbeiten im Inneren des Computers ausführen, lesen Sie zunächst die im Lieferumfang des Computers enthaltenen Sicherheitshinweise und befolgen Sie die Anweisungen unter [Bevor Sie im Inneren Ihres Computers arbeiten..](#) Befolgen Sie nach Arbeiten im Inneren des Computers die Anweisungen unter [nach Abschluss der Arbeiten im Inneren Ihres Computers.](#) Weitere Informationen zur bestmöglichen Einhaltung der Sicherheitsrichtlinien finden Sie auf der Homepage zur Richtlinienkonformität unter [www.dell.com/regulatory\\_compliance](http://www.dell.com/regulatory_compliance).

## Vorgehensweise

1. Richten Sie die Schraubenbohrungen der Bildschirmscharniere an den Schraubenbohrungen der hinteren Bildschirmabdeckung und Antennenbaugruppe aus.
2. Bringen Sie die 12 Schrauben (M2.5-x-3), mit denen die Bildschirmscharniere an der hinteren Bildschirmabdeckung und Antennenbaugruppe befestigt sind, wieder an.
3. Bringen Sie das Klebeband, mit dem das Bildschirmscharnier an der hinteren Bildschirmabdeckung und Antennenbaugruppe befestigt ist, wieder an.
4. Führen Sie die Antennenkabel, das Kabel der Betriebsschalterplatine, das Logo-Platinenkabel, das Tobii-Eye-Tracker-Platinenkabel und das Bildschirmkabel durch die Kabelführungen auf der hinteren Bildschirmabdeckung und Antennenbaugruppe.
5. Drehen Sie die Bildschirmbaugruppe um.
6. Positionieren Sie die Scharnierabdeckungen auf den Bildschirmscharnieren und drücken Sie sie nach unten, damit sie einrasten.

## Voraussetzungen nach der Arbeit am Computer

1. Bringen Sie die [Bildschirmblende](#) an.
2. Bauen Sie die [Bildschirmbaugruppe](#) wieder ein.
3. Setzen Sie die [Speichermodule](#) wieder ein.
4. Bringen Sie den [Computersockel](#) wieder an.
5. Bringen Sie die [hintere E/A-Abdeckung](#) wieder an.
6. Bauen Sie das [Solid-State-Laufwerk](#) wieder ein.
7. Setzen Sie die [Wireless-Karte](#) wieder ein.
8. Bringen Sie die [Bodenabdeckung](#) wieder an.

# Entfernen der hinteren Bildschirmabdeckung und der Antennenbaugruppe

**i** ANMERKUNG: Bevor Sie Arbeiten im Inneren des Computers ausführen, lesen Sie zunächst die im Lieferumfang des Computers enthaltenen Sicherheitshinweise und befolgen Sie die Anweisungen unter [Bevor Sie im Inneren Ihres Computers arbeiten](#). Befolgen Sie nach Arbeiten im Inneren des Computers die Anweisungen unter [nach Abschluss der Arbeiten im Inneren Ihres Computers](#). Weitere Informationen zur bestmöglichen Einhaltung der Sicherheitsrichtlinien finden Sie auf der Homepage zur Richtlinienkonformität unter [www.dell.com/regulatory\\_compliance](http://www.dell.com/regulatory_compliance).

## Voraussetzungen

1. Entfernen Sie die [Abdeckung an der Unterseite](#).
2. Entfernen Sie die [Wireless-Karte](#).
3. Entfernen Sie das [Solid-State-Laufwerk](#).
4. Entfernen Sie die [hintere E/A-Abdeckung](#).
5. Entfernen Sie den [Computersockel](#).
6. Entfernen Sie den [Akku](#).
7. Entfernen Sie die [Speichermodule](#).
8. Entfernen Sie die [Bildschirmbaugruppe](#).
9. Entfernen Sie die [Bildschirmblende](#).
10. Entfernen Sie die [Kamera](#).
11. Entfernen Sie die [Logo-Platine](#).
12. Entfernen Sie den [Bildschirm](#).
13. Entfernen Sie die [Bildschirmscharniere](#).

## Vorgehensweise

1. Lösen Sie das Bildschirmkabel, das Kabel der Logo-Platine und das Kamerakabel von der hinteren Bildschirmabdeckung und der Antennenbaugruppe.

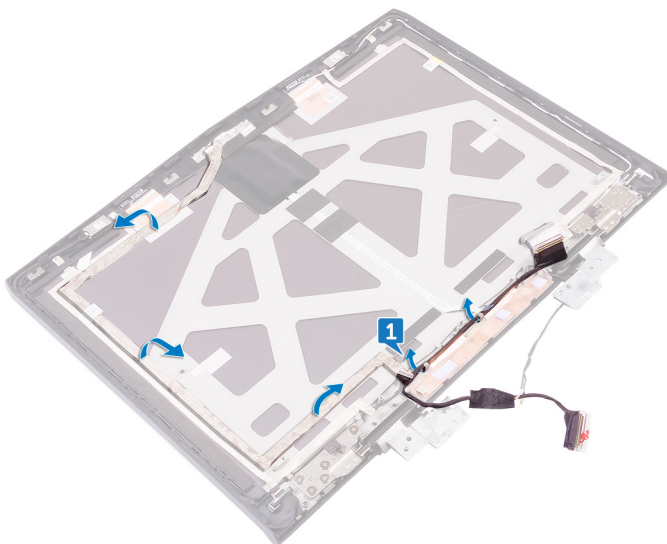

2. Nachdem alle obigen Schritte ausgeführt wurden, verbleiben die hintere Bildschirmabdeckung und die Antennenbaugruppe.

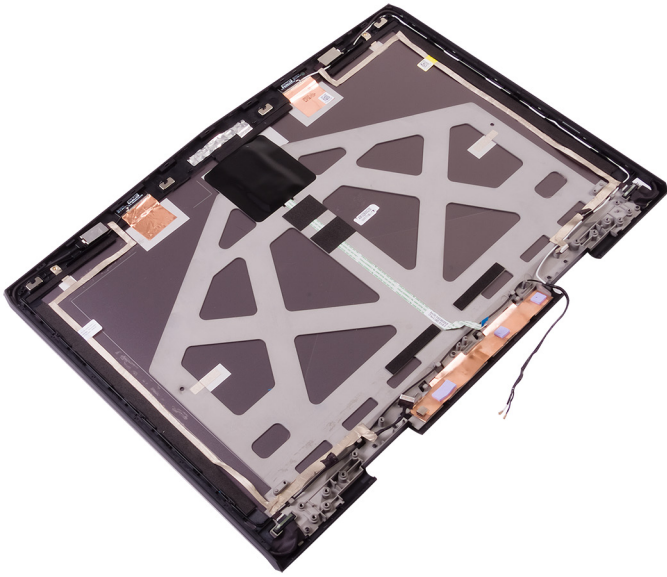

# Austauschen der hinteren Bildschirmabdeckung und der Antennenbaugruppe

**i** ANMERKUNG: Bevor Sie Arbeiten im Inneren des Computers ausführen, lesen Sie zunächst die im Lieferumfang des Computers enthaltenen Sicherheitshinweise und befolgen Sie die Anweisungen unter [Bevor Sie im Inneren Ihres Computers arbeiten](#).. Befolgen Sie nach Arbeiten im Inneren des Computers die Anweisungen unter [nach Abschluss der Arbeiten im Inneren Ihres Computers](#). Weitere Informationen zur bestmöglichen Einhaltung der Sicherheitsrichtlinien finden Sie auf der Homepage zur Richtlinienkonformität unter [www.dell.com/regulatory\\_compliance](http://www.dell.com/regulatory_compliance).

## Vorgehensweise

1. Legen Sie die hintere Bildschirmabdeckung und die Antennenbaugruppe auf eine saubere und glatte Oberfläche.
2. Befestigen Sie das Bildschirmkabel, das Kable der Logo-Platine und das Kamerakabel an der hinteren Bildschirmabdeckung und der Antennenbaugruppe.

## Voraussetzungen nach der Arbeit am Computer

1. Bringen Sie die [Bildschirmscharniere](#) wieder an.
2. Bauen Sie den [Bildschirm](#) wieder ein.
3. Bauen Sie die [Logo-Platine](#) wieder ein.
4. Bauen Sie die [Kamera](#) wieder ein.
5. Bringen Sie die [Bildschirmblende](#) an.
6. Bauen Sie die [Bildschirmbaugruppe](#) wieder ein.
7. Setzen Sie die [Speichermodule](#) wieder ein.
8. Bauen Sie den [Akku](#) wieder ein.
9. Bringen Sie den [Computersockel](#) wieder an.
10. Bringen Sie die [hintere E/A-Abdeckung](#) wieder an.
11. Bauen Sie das [Solid-State-Laufwerk](#) wieder ein.
12. Setzen Sie die [Wireless-Karte](#) wieder ein.
13. Bringen Sie die [Bodenabdeckung](#) wieder an.

# BIOS-Übersicht

Das BIOS steuert den Datenfluss zwischen dem Betriebssystem des Computers und verbundenen Geräten, wie z. B. der Festplatte, dem Videoadapter, der Tastatur, der Maus und dem Drucker.

## Aufrufen des BIOS-Setup-Programms

1. Schalten Sie den Computer ein oder führen Sie einen Neustart durch.
2. Drücken Sie die Taste F2, sobald das DELL Logo auf dem Bildschirm angezeigt wird, um das BIOS-Setup-Programm aufzurufen.  
Sie können die benutzerdefinierbaren Einstellungen im BIOS-Setup-Programm ändern.

## Tastenkombinationen zeitlich abstimmen

Die Tastatur ist nicht das erste vom BIOS Setup-Programm initialisierte Gerät. Das hat zur Folge, dass bei einer zu früh gedrückten Tastenkombination die Tastatur gesperrt wird. In solchen Fällen wird eine Tastatur-Fehlermeldung auf dem Bildschirm angezeigt und Sie können Ihren Computer nicht mit der Tastenkombination Strg+Alt+Entf neu starten.

Um das Sperren der Tastatur zu verhindern, warten Sie, bis die Tastatur vollständig initialisiert wurde. Die Tastatur wird in folgenden Fällen initialisiert:

- Die Lichter der Tastatur blinken.
- Die Eingabeaufforderung „F2=Setup“ wird während des Startvorgangs in der rechten oberen Ecke des Bildschirms angezeigt.

## System-Setup-Optionen

**ANMERKUNG:** Je nach Computer und installierten Geräten werden die Elemente in diesem Abschnitt möglicherweise gar nicht oder anders als aufgeführt angezeigt.

**Tabelle 3. Optionen der System-Einstellungen – Hauptmenü**

Main (Haupteinstellungen)	
System Time	Zeigt die aktuelle Uhrzeit im Format HH:MM:SS an.
System Date	Zeigt das aktuelle Datum im Format MM/TT/JJJJ an.
BIOS Version	Zeigt die BIOS-Version an.
Product Name	Zeigt die Modellnummer Ihres Computers an.
Service Tag	Zeigt die Service-Tag-Nummer des Computers an.
Asset Tag	Zeigt die Systemkennnummer des Computers an.
CPU Type	Zeigt den Prozessortyp an.
CPU Speed	Zeigt die Prozessorgeschwindigkeit an.
CPU ID	Zeigt den ID-Code des Prozessors an.
CPU L1 Cache	Zeigt die Größe des Prozessor-L1-Caches an.
CPU L2 Cache	Zeigt die Größe des Prozessor-L2-Caches an.
CPU L3 Cache	Zeigt die Größe des Prozessor-L3-Caches an.
Integrated Graphics	Zeigt die integrierte Grafikkarte an.
Discrete Graphics 1	Zeigt die erste separate Grafikkarte an, die auf Ihrem Computer installiert ist.
First HDD	Zeigt den Typ des installierten Festplattenlaufwerks an.
Second HDD	Zeigt den Typ des zweiten installierten Festplattenlaufwerks an.
Third HDD	Zeigt den Typ des dritten installierten Festplattenlaufwerks an.
Fourth HDD	Zeigt den Typ des vierten installierten Festplattenlaufwerks an.

## Main (Haupteinstellungen)

M.2 PCIe SSD-1	Zeigt den Typ der primären installierten SSD an.
M.2 PCIe SSD-2	Zeigt den Typ der sekundären installierten SSD an.
M.2 PCIe SSD-3	Zeigt den Typ der dritten installierten SSD an.

**Tabelle 4. System setup options—Advanced menu**

## Advanced (Erweitert)

Intel(R) SpeedStep Technology	<p>Ermöglicht Ihnen das Aktivieren oder Deaktivieren der „Intel (R) SpeedStep“-Technologie.</p> <p><b>i ANMERKUNG: Bei Aktivierung dieser Option werden Taktrate und Kernspannung des Prozessors dynamisch an die Prozessorauslastung angepasst.</b></p> <p>Standardeinstellung: Enabled (Aktiviert)</p>
Virtualization	<p>Ermöglicht das Aktivieren oder Deaktivieren der Intel Virtualization Technology (Intel-Virtualisierungstechnologie).</p> <p>Standardeinstellung: Enabled (Aktiviert)</p>
VT for Direct I/O	<p>Legen Sie fest, ob ein Virtual Machine Monitor (VMM) die zusätzlichen Hardwarefunktionen der Intel Virtualization-Technologie für Direkt-E/A nutzen kann.</p>
Integrated NIC	<p>Gibt Ihnen die Möglichkeit, den integrierten LAN-Controller zu aktivieren oder zu deaktivieren.</p> <p>Standardeinstellung: Enabled (Aktiviert)</p>
USB Emulation	<p>Ermöglicht das Aktivieren oder Deaktivieren der USB-Emulationsfunktion. Diese Funktion legt fest, wie das BIOS (ohne USB-fähiges Betriebssystem) mit USB-Geräten umgeht. USB-Emulation ist während des Einschalt-Selbsttests (POST) immer aktiviert.</p> <p><b>i ANMERKUNG: Sie können ein USB-Gerät (Diskettenlaufwerk, Festplattenlaufwerk oder Speicherstick) egal welcher Art, nicht booten, wenn diese Option deaktiviert ist.</b></p> <p>Standardeinstellung: Enabled (Aktiviert)</p>
USB PowerShare	<p>Ermöglicht es Ihnen, USB-Geräte aufzuladen, egal ob der Computer ausgeschaltet ist oder sich im Standby-Modus befindet.</p> <p>Standardeinstellung: Enabled (Aktiviert)</p>
USB Wake Support	<p>Ermöglicht Ihnen das Aktivieren von USB-Geräten, um den Computer aus dem Standby-Modus zu reaktivieren oder um die USB-Wake-Support-Funktion zu deaktivieren.</p> <p><b>i ANMERKUNG: Wenn USB PowerShare aktiviert ist, kann ein Gerät, das zum USB PowerShare-Konnektor verbunden ist, den Computer unter Umständen nicht reaktivieren.</b></p> <p>Standardeinstellung: Disabled (Deaktiviert)</p>
SATA Operation	<p>Ermöglicht die Konfiguration des Betriebsmodus des integrierten SATA-Festplatten-Controllers.</p> <p>Standardeinstellung: AHCI</p>
Adapter Warnings	<p>Ermöglicht Ihnen die Auswahl, ob der Computer Warnmeldungen anzeigen soll, wenn Sie Wechselstromadapter verwenden, die nicht von Ihrem Computer unterstützt werden.</p>

## Advanced (Erweitert)

---

Function Key Behavior	Standardeinstellung: Enabled (Aktiviert) Ermöglicht Ihnen die Einstellung „Function Key“ (Funktionstaste) oder „Multimedia Key“ als standardmäßiges Verhalten der Funktionstaste. Standardeinstellung: Function Key (Funktionstaste)
Express Charge	Ermöglicht Ihnen das Aufladen Ihres Computers-Akkus mithilfe der Modi „Standard Charge“ (standardmäßigem Laden) oder „Express Charge“ (Schnellladevorgang). Standardeinstellung: Schnellladevorgang
Touchpad Backlight	Ermöglicht Ihnen die Konfiguration der Option des Touchpad-Rücklichts
Battery Health	Zeigt den Akkuzustand an.
Intel Software Guard Extensions	Ermöglicht Ihnen das Aktivieren oder Deaktivieren der Intel Software Guard Extensions (Intel Software Guard-Erweiterungen) Standardeinstellung: Disabled (Deaktiviert)
BIOS Recovery	Ermöglichen Sie dem Benutzer das Wiederherstellen nach gewissen beschädigten BIOS-Bedingungen von einer Wiederherstellungsdatei auf der primären Festplatte des Benutzers Standardeinstellung: Enabled (Aktiviert)
<b>Performance-Optionen</b>	
CPU Performance Mode	Ermöglicht Ihnen das Auswählen des CPU-Leistungsmodus. Standardeinstellung: Enabled (Aktiviert)
Fan Performance Mode	Ermöglicht Ihnen das Auswählen des Lüfterleistungsmodus. Standardeinstellung: Balanced Mode (Ausgeglichener Modus)
Core Over Clocking Level	Aktivieren oder Deaktivieren der Übertaktungseinstellung und das Einstellen des Flexibilitätsverhältnisses und der Spannung für den Prozessor im Modus „Customization“ (Benutzerdefiniert). Standardeinstellung: Disabled (Deaktiviert)
<b>SupportAssist System Resolution (SupportAssist-Systemproblemlösung)</b>	
Auto OS Recovery Threshold	Zur Kontrolle des automatischen Startablaufs der Konsole für SupportAssist-Systemproblemlösung und des Dell BS-Wiederherstellungstools.

**Tabelle 5. Optionen der System-Einstellungen — Menü „Sicherheit“**

### Security (Sicherheit)

---

Unlock Setup Status	Zeigt an, ob der Setup-Status auf Unlocked (nicht gesperrt) gesetzt ist.
Admin Password Status	Zeigt an, ob das Administratorkennwort leer oder eingestellt ist. Standardeinstellung: Nicht festgelegt
System password Status	Zeigt an, ob das Systemkennwort leer oder eingestellt ist. Standardeinstellung: Nicht festgelegt
HDD password Status	Zeigt an, ob das HDD-Kennwort leer oder eingestellt ist.

## Security (Sicherheit)

---

	Standardeinstellung: Nicht festgelegt
Admin Password	Ermöglicht die Einstellung des Administrator-Passworts. Das Administrator-Passwort steuert den Zugriff auf das System-Setup-Dienstprogramm.
System Password	Ermöglicht die Einrichtung des Systemkennworts. Das Systempasswort kontrolliert den Zugriff auf den Computer beim Starten.
HDD password	Ermöglicht Ihnen das Festlegen, Ändern oder Löschen des Festplattenkennworts
Password Change	Ermöglicht Ihnen, Änderungen am Systemkennwort oder HDD-Kennwort zuzulassen oder abzulehnen. Standardeinstellung: Permitted (Zulässig)
Computrace	Zum Aktivieren oder Deaktivieren der BIOS-Modulschnittstelle des optionalen Computrace-Services von Absolute Software.
Firmware TPM	Ermöglicht das Aktivieren oder Deaktivieren der Firmware-TPM-Funktion. Standardeinstellung: Enabled (Aktiviert)
UEFI Capsule Firmware Updates	Zum Aktivieren oder Deaktivieren der BIOS-Aktualisierungen über UEFI Capsule-Aktualisierungspakete.

**Tabelle 6. Optionen der System-Einstellungen — Menü „Hochfahren“**

### Boot (Starten)

---

Boot List Option	Zeigt die verfügbaren Startoptionen an.
File Browser Add Boot Option	Ermöglicht Ihnen das Hinzufügen der Startoptionen.
File Browser Del Boot Option	Ermöglicht Ihnen das Löschen der Startoptionen
Secure Boot	Zum Aktivieren oder Deaktivieren der Funktion Secure Boot (Sicherer Start).
Legacy Option ROMs	Zum Aktivieren oder Deaktivieren der Legacy-Option-ROMs.
Boot Option Priorities (Startoption-Prioritäten)	Zeigt die Startsequenz.
Boot Option #1	Zeigt die verfügbare erste Startoption.
Boot Option #2	Zeigt die verfügbare zweite Startoption.
Boot Option #3	Zeigt die verfügbare dritte Startoption.

**Tabelle 7. Optionen der System-Einstellungen — Menü „Beenden“**

### Exit (Beenden)

---

Save Changes and Reset	Ermöglicht das Beenden des System-Setup-Programms und das Speichern Ihrer Änderungen.
Discard Changes and Reset	Ermöglicht das Beenden des System-Setup-Programms und das Laden der vorherigen Werte für alle Optionen des System-Setups.
Restore Defaults (Standardeinstellungen wiederherstellen)	Ermöglicht Ihnen das Wiederherstellen der Standardwerte für alle Optionen des System-Setups.
Discard Changes	Ermöglicht Ihnen das Laden der vorhergehenden Werte für alle Optionen des System-Setups.
Save Changes	Ermöglicht Ihnen das Speichern der Änderungen für alle Optionen des System-Setups.

# Löschen von Kennwörtern für BIOS (System-Setup) und Systemkennwörtern

Wenden Sie sich an den technischen Support von Dell, um vergessene Kennwörter löschen zu lassen. Weitere Informationen stehen Ihnen unter [www.dell.com/contactdell](http://www.dell.com/contactdell) zur Verfügung.

## Löschen von CMOS-Einstellungen

1. Entfernen Sie die [Abdeckung an der Unterseite](#).
2. Entfernen Sie den [Akku](#).
3. Entfernen Sie die [Knopfzellenbatterie](#).
4. Warten Sie eine Minute.
5. Setzen Sie die [Knopfzellenbatterie](#) wieder ein.
6. Bauen Sie den [Akku](#) wieder ein.
7. Bringen Sie die [Bodenabdeckung](#) wieder an.

## Aktualisieren des BIOS

Sie müssen evtl. das BIOS aktualisieren, wenn eine Aktualisierung verfügbar ist oder die Systemplatine ausgetauscht wurde.

Führen Sie die folgenden Schritte aus, um das BIOS zu aktualisieren:

1. Schalten Sie den Computer ein.
2. Rufen Sie die Website [www.dell.com/support](http://www.dell.com/support) auf.
3. Klicken Sie auf **Product Support (Produktsupport)**, geben Sie die Service-Tag-Nummer Ihres Computers ein und klicken Sie auf **Submit (Senden)**.  
 **ANMERKUNG: Wenn Sie keine Service-Tag-Nummer haben, verwenden Sie die automatische Erkennungsfunktion oder suchen Sie manuell nach Ihrem Computermodell.**
4. Klicken Sie auf **Drivers & downloads (Treiber und Downloads) > Find it myself (Selbst suchen)**.
5. Wählen Sie das Betriebssystem aus, das auf Ihrem Computer installiert ist.
6. Führen Sie auf der Seite einen Bildlauf nach unten durch und erweitern Sie **BIOS**.
7. Klicken Sie auf **Download (Herunterladen)**, um die neueste BIOS-Version für Ihren Computer herunterzuladen.
8. Sobald der Download abgeschlossen ist, wechseln Sie zu dem Ordner, in dem Sie die BIOS-Updatedatei gespeichert haben.
9. Doppelklicken Sie auf das Dateisymbol der BIOS-Aktualisierungsdatei und befolgen Sie die Anweisungen auf dem Bildschirm.

## Startmenü

Dieser Computer enthält ein Menü zum einmaligen Booten. Mithilfe dieser Funktion können Sie die Reihenfolge der Geräte ändern, von denen Ihr Computer zu starten versucht (z. B. CD-ROM, Festplatte oder Netzwerk).

## Startmenü-Erweiterungen

Es gibt folgende Startmenü-Erweiterungen:

- **Einfacher Zugriff** – Drücken Sie die Taste F12, um auf das Startauswahlmenü zuzugreifen.
- **Benutzereingabeaufforderung** – Der Benutzer wird dazu aufgefordert, die Tastenkombination auf dem BIOS-Bildschirm zu verwenden.
- **Diagnoseoptionen** – Das Startmenü enthält ePSA-Diagnoseoptionen.

# Diagnostics (Diagnose)

**Betriebs- /Akkuzustandsanzeige:** Zeigt den Strom- und Akkuladezustand-Status.

**Stetig Gelb** – Der Computer läuft im Akkubetrieb und der Akku ist weniger als 10 % geladen.

**Benutzerdefinierte Farbe (AC-Modus)** - Netzteil ist angeschlossen und der Akku ist vollständig geladen.

**Benutzerdefinierte Farbe (Akkumodus)** - Computer läuft im Akkubetrieb und der Akku ist mehr als 10 % geladen.

**Benutzerdefinierte Farbe (atmend, d. h. langsame Verringerung/Steigerung der Beleuchtung)** – Computer befindet sich im Energiesparmodus.

**Aus** - Computer befindet sich im Ruhezustand oder ist ausgeschaltet.

Die Stromversorgungs- und Akkuzustandsanzeige blinkt rot und blau und es ertönen Signaltoncodes, die auf Fehler hinweisen.

Zum Beispiel blinkt die Betriebs- /Akkuzustandsanzeige blinkt zwei Mal rot, gefolgt von einer Pause und dann drei Mal blau, gefolgt von einer Pause. Dieses 2,3-Muster läuft weiter, bis der Computer ausgeschaltet ist, und zeigt an, dass kein Speicher oder RAM erkannt wird.

Die folgende Tabelle zeigt die verschiedenen Anzeigemuster und was diese angeben.

**Tabelle 8. Diagnostics (Diagnose)**

Diagnoseanzeigecodes	Problembeschreibung
2,1	Prozessorfehler
2,2	Systemplatine: BIOS- oder ROM-Fehler (schreibgeschützter Speicher)
2,3	Kein Speicher oder RAM (Random Access Memory) erkannt
2,4	Speicher oder RAM-Fehler (Random Access Memory)
2,5	Unzulässiger Speicher installiert
2,6	Systemplatinen- oder Chipsatzfehler
2,7	Anzeigefehler
3,1	Fehler der Knopfzellenbatterie
3,2	PCI-, Grafikkarten-, Chipfehler
3,3	Recovery Image nicht gefunden
3,4	Recovery Image gefunden aber ungültig
3,5	Stromschienenfehler
3,6	System-BIOS-Aktualisierung unvollständig
3,7	Management Engine (ME)-Fehler

**Kamerastatusanzeige:** Gibt an, ob die Kamera in Betrieb ist.

- Stetig weiß leuchtend – Kamera ist in Betrieb.
- Aus – Kamera ist nicht in Betrieb.

**Statusanzeige der Feststelltaste:** Gibt an, ob Feststelltaste aktiviert oder deaktiviert ist.

- Stetig weiß leuchtend – Feststelltaste ist aktiviert.
- Aus – Feststelltaste deaktiviert.

**Licht Netzwerkport:** Zeigt Netzwerkverbindung an.

- Aus - Keine Netzwerkverbindung.
- Stetig grün- Verbindung 10 Mbit/s.
- Stetig orange - Verbindung 100 Mbit/s.
- Stetig gelb - Verbindung 1.000 Mbit/s.
- Gelb flackernd - Netzwerkaktivität.

# Wie Sie Hilfe bekommen und Kontaktaufnahme mit Alienware

## Selbsthilfe-Ressourcen



Über diese Online-Selbsthilfe-Ressourcen erhalten Sie Informationen und Hilfe zu Alienware-Produkten und -Services:

**Tabelle 9. Alienware-Produkte und Online-Selbsthilfe-Ressourcen**

Informationen zu Produkten und Services von Alienware	<a href="http://www.alienware.com">www.alienware.com</a>
Anwendung Dell Help & Support (Dell Hilfe und Support)	
Tipps	
Support kontaktieren	Geben Sie in der Windows-Suche <b>Support kontaktieren</b> ein und drücken Sie die <b>Eingabetaste</b> .
Onlinehilfe für Betriebssystem	<a href="http://www.dell.com/support/windows">www.dell.com/support/windows</a> <a href="http://www.dell.com/support/linux">www.dell.com/support/linux</a>
Informationen zur Behebung von Störungen, Benutzerhandbücher, Installationsanweisungen, technische Daten, Blogs für technische Hilfe, Treiber, Software-Updates usw.	<a href="http://www.alienware.com/gamingservices">www.alienware.com/gamingservices</a>
VR Support (CIE-Unterstützung)	<a href="http://www.dell.com/VRsupport">www.dell.com/VRsupport</a>
Tobii Eye-Tracker und Tobii Eye-Tracking	<a href="http://www.tobii.com">www.tobii.com</a>
Videos mit Schritt-für-Schritt-Anweisungen zur Wartung des Computers	<a href="http://www.youtube.com/alienwareservices">www.youtube.com/alienwareservices</a>

## Kontaktaufnahme mit Alienware

Informationen zur Kontaktaufnahme mit Alienware für den Verkauf, den technischen Support und den Kundendienst erhalten Sie unter [www.alienware.com](http://www.alienware.com).

-  **ANMERKUNG: Die Verfügbarkeit ist je nach Land und Produkt unterschiedlich, und bestimmte Dienstleistungen sind in Ihrer Region eventuell nicht verfügbar.**
-  **ANMERKUNG: Wenn Sie nicht über eine aktive Internetverbindung verfügen, können Sie Kontaktinformationen auch auf Ihrer Auftragsbestätigung, dem Lieferschein, der Rechnung oder im Dell-Produktkatalog finden.**