



# Guía del usuario Adaptador Ethernet inteligente

QL45212

<b>Historial de revisión del documento</b>	
Revisión A, 11 de enero de 2015	
Revisión B, 19 de abril de 2016	
Revisión C, 27 de enero de 2017	
Revisión D, 24 de agosto de 2017	
Revisión E, 31 de enero de 2018	
Revisión F, 19 de abril de 2018	
<b>Cambios</b>	<b>Secciones Afectadas</b>
<p>Se han actualizado los ejemplos para convenciones del documento.</p> <p>Se han eliminado las secciones obsoletas de <b>Contratos de licencia</b> y <b>Garantías</b> de QLogic.</p> <p>En la <a href="#">Tabla 3-5</a>, se ha agregado una nota al pie de página: «Los controladores ESXi adicionales podrían estar disponibles después de la publicación de esta guía de usuario. Para obtener más información, consulte las notas de la versión».</p> <p>En la <a href="#">Tabla 6-1</a>:</p> <ul style="list-style-type: none"> <li>■ Se han actualizado los valores de OED de Windows Server y VMware ESXi.</li> <li>■ Se ha agregado una fila para VMware ESXi 6.7.</li> <li>■ Se ha eliminado la nota al pie de página, “El controlador RoCE certificado no se incluye en esta versión. El controlador no certificado está disponible como una vista previa anterior”.</li> </ul> <p>Se ha agregado un nuevo procedimiento para visualizar los contadores RDMA de Cavium para RoCE en Windows.</p> <p>Información adicional para configurar iSER para VMware ESXi 6.7.</p>	<p><a href="#">“Convenciones de la documentación” en la página xiv</a></p> <p><a href="#">Prefacio</a></p> <p><a href="#">“Controladores y paquetes de controladores de VMware” en la página 28</a></p> <p><a href="#">“Sistemas operativos admitidos y OFED” en la página 57</a></p> <p><a href="#">“Visualización de Contadores RDMA” en la página 64</a></p> <p><a href="#">“Configuración de iSER para ESXi 6.7” en la página 94</a></p>

<p>Se han reorganizado algunos pasos en el procedimiento <b>Para configurar SR-IOV en VMware:</b></p> <ul style="list-style-type: none"><li>■ Se ha movido el paso “Para validar las VF por puerto, emita el comando <code>esxcli...</code>” para realizar el paso “Completar el cuadro de diálogo Editar Configuración...”.</li><li>■ Se ha movido el paso “Encienda la VM...” para realizar el paso “Instalar los controladores de QLogic de los adaptadores detectados...”.</li></ul> <p>En la <a href="#">Tabla B-2</a> se han agregado más conmutadores probados.</p>	<p><a href="#">“Configuración de SR-IOV en VMware” en la página 112</a></p> <p><a href="#">“Conmutadores probados” en la página 168</a></p>
--	---

# Tabla de Contenido

## Prefacio

Productos compatibles . . . . .	xiii
Público previsto . . . . .	xiii
Contenido de esta guía . . . . .	xiii
Convenciones de la documentación . . . . .	xiv
Avisos legales . . . . .	xvii
Seguridad del láser, Aviso FDA. . . . .	xvii
Certificación por agencia . . . . .	xvii
Requisitos de EMI y EMC. . . . .	xvii
KCC: Clase A . . . . .	xviii
VCCI: Clase A . . . . .	xix
Cumplimiento de seguridad del producto . . . . .	xix

## 1 Visión general del producto

Descripción funcional . . . . .	1
Características . . . . .	1
Características específicas de Dell QL45212 . . . . .	3
Frecuencia de interrupción adaptativa . . . . .	3
ASIC con procesador RISC intercalado . . . . .	3
Especificaciones del adaptador . . . . .	3
Características físicas . . . . .	3
Especificaciones de estándares . . . . .	3

## 2 Instalación del hardware

Requisitos del sistema . . . . .	5
Precauciones de seguridad . . . . .	6
Lista de verificación de preinstalación . . . . .	6
Instalación del adaptador . . . . .	7

## 3 Instalación del controlador

Instalación del software del controlador para Linux . . . . .	9
Instalación de los controladores para Linux sin RDMA. . . . .	11
Cómo quitar los controladores de Linux . . . . .	11

Instalación de controladores de Linux mediante el paquete RPM src . . . . .	14
Instalación de controladores para Linux mediante el paquete RPM kmp/kmod . . . . .	15
Instalación de controladores para Linux mediante el archivo TAR . . . . .	15
Instalación de los controladores para Linux con RDMA . . . . .	15
Parámetros opcionales de los controladores para Linux. . . . .	16
Valores predeterminados de los parámetros de los controladores para Linux . . . . .	17
Mensajes de controladores para Linux . . . . .	18
Estadísticas . . . . .	18
Instalación del software del controlador de Windows . . . . .	18
Instalación de controladores de Windows. . . . .	18
Ejecución del DUP en la GUI . . . . .	18
Opciones de instalación del DUP . . . . .	24
Ejemplos de instalación del DUP . . . . .	25
Cómo quitar los controladores de Windows . . . . .	25
Administración de las propiedades del adaptador. . . . .	25
Configuración de las opciones de administración de energía. . . . .	27
Instalación del software del controlador de VMware . . . . .	28
Controladores y paquetes de controladores de VMware . . . . .	28
Instalación de controladores de VMware . . . . .	30
Parámetros opcionales de los controladores de VMware . . . . .	31
Valores predeterminados de los parámetros de los controladores de VMware . . . . .	33
Cómo quitar los controladores de VMware . . . . .	34
<b>4 Actualización del firmware</b>	
Ejecución del DUP haciendo doble clic . . . . .	35
Ejecución de DUP desde la línea de comando . . . . .	40
Ejecución del DUP mediante el archivo .bin . . . . .	40
<b>5 Configuración de inicio previo del adaptador</b>	
Introducción . . . . .	43
Visualización de las propiedades de imagen de firmware . . . . .	46
Configuración de parámetros del dispositivo . . . . .	47
Configuración de parámetros de NIC. . . . .	48
Configuración del puente del centro de datos . . . . .	51
Configuración de las particiones . . . . .	53

<b>6</b>	<b>Configuración de RoCE</b>	
	Sistemas operativos admitidos y OFED . . . . .	57
	Planificación para RoCE . . . . .	58
	Preparación de un adaptador . . . . .	59
	Preparación del conmutador Ethernet . . . . .	59
	Configuración del conmutador Ethernet Cisco Nexus 6000 . . . . .	60
	Configuración del conmutador Ethernet Dell Z9100 . . . . .	61
	Configuración de RoCE en el adaptador para Windows Server . . . . .	61
	Visualización de Contadores RDMA . . . . .	64
	Configuración de RoCE en el adaptador para Linux . . . . .	70
	Configuración de RoCE para RHEL . . . . .	71
	Configuración de RoCE para SLES . . . . .	71
	Comprobación de la configuración de RoCE en Linux . . . . .	72
	Interfaces de VLAN y valores de índice de GID . . . . .	75
	Configuración de RoCE v2 para Linux . . . . .	75
	Identificación del índice GID de RoCE v2 o la dirección . . . . .	76
	Comprobación del índice GID de RoCE v1 o v2, y de la dirección, desde los parámetros sys y class . . . . .	76
	Comprobación de la función de RoCE v1 o RoCE v2 a través de aplicaciones perfctest . . . . .	77
	Configuración de RoCE en el adaptador para VMware ESX . . . . .	81
	Configuración de interfaces RDMA . . . . .	81
	Configuración de MTU . . . . .	83
	Modo RoCE y estadísticas . . . . .	83
	Configuración de un dispositivo RDMA paravirtual (PVRDMA) . . . . .	84
<b>7</b>	<b>Configuración de iSER</b>	
	Antes de empezar . . . . .	88
	Configuración de iSER para RHEL . . . . .	89
	Configuración de iSER para SLES 12 . . . . .	92
	Optimización del rendimiento de Linux . . . . .	93
	Configuración de las CPU en modo de rendimiento máximo . . . . .	93
	Configuración de los parámetros sysctl de kernel . . . . .	93
	Configuración de los parámetros de afinidad de IRQ . . . . .	94
	Configuración de la puesta en escena de dispositivo en bloques . . . . .	94
	Configuración de iSER para ESXi 6.7 . . . . .	94
	Antes de empezar . . . . .	94
	Configuración de iSER para ESXi 6.7 . . . . .	95

<b>8</b>	<b>Configuración de SR-IOV</b>	
	Configuración de SR-IOV en Windows . . . . .	98
	Configuración de SR-IOV en Linux . . . . .	105
	Configuración de SR-IOV en VMware . . . . .	112
<b>9</b>	<b>Windows Server 2016</b>	
	Configuración de interfaces RoCE con Hyper-V . . . . .	117
	Creación de un conmutador virtual Hyper-V con un NIC virtual RDMA . . . . .	118
	Cómo agregar un Id. de VLAN al NIC virtual del host. . . . .	119
	Comprobación de que RoCE está activado . . . . .	120
	Cómo agregar NIC virtuales de host (puertos virtuales) . . . . .	121
	Asignación de una unidad SMB y ejecución del tráfico de RoCE . . . . .	121
	RoCE sobre Switch Embedded Teaming (SET). . . . .	123
	Creación de un conmutador virtual Hyper-V con SET y NIC virtuales RDMA . . . . .	124
	Activación de RDMA en SET. . . . .	124
	Asignación de un Id. de VLAN en SET . . . . .	124
	Ejecución de tráfico RDMA en SET. . . . .	125
	Configuración de QoS para RoCE . . . . .	125
	Configuración de QoS desactivando DCBX en el adaptador . . . . .	125
	Configuración de QoS activando DCBX en el adaptador . . . . .	130
	Configuración de VMMQ . . . . .	133
	Activación de VMMQ en el adaptador. . . . .	134
	Cómo establecer el VPort predeterminado y no predeterminado de VMMQ Max QPs . . . . .	134
	Creación de un conmutador de máquina virtual con o sin SR-IOV . . . . .	135
	Activación de VMMQ en el conmutador de máquina virtual . . . . .	137
	Cómo obtener la capacidad del conmutador de máquina virtual . . . . .	137
	Creación de una máquina virtual y activación de VMMQ en VMNetworkadapters en la máquina virtual . . . . .	138
	NIC virtual VMMQ predeterminado y máximo. . . . .	139
	Activación y desactivación de VMMQ en un NIC de administración . . . . .	139
	Supervisión de las estadísticas de tráfico . . . . .	140
	Configuración de VXLAN . . . . .	140
	Activación de la descarga VXLAN en el adaptador. . . . .	140
	Implementación de una red definida por software. . . . .	141
	Configuración de Storage Spaces Direct . . . . .	141
	Configuración del hardware. . . . .	141

Implementación de un sistema hiperconvergente . . . . .	142
Implementación del sistema operativo . . . . .	142
Configuración de la red . . . . .	142
Configuración de Storage Spaces Direct . . . . .	145
Implementación y administración de un servidor Nano . . . . .	148
Roles y características . . . . .	148
Implementación de un servidor Nano en un servidor físico. . . . .	150
Implementación de un servidor Nano en una máquina virtual . . . . .	152
Administración remota de un servidor Nano . . . . .	154
Administración de un servidor Nano con la herramienta remota de Windows PowerShell . . . . .	155
Cómo agregar el servidor Nano a una lista de host de confianza . . . . .	155
Inicio de una sesión Windows PowerShell remota. . . . .	155
Administración de adaptadores QLogic en un servidor Nano de Windows . . . . .	156
Configuración de RoCE. . . . .	156
<b>10 Solución de problemas</b>	
Lista de comprobación de solución de problemas . . . . .	160
Cómo asegurarse de que los controladores actuales estén cargados . . . . .	161
Comprobar controladores en Windows . . . . .	161
Comprobar controladores en Linux . . . . .	161
Comprobar controladores en VMware. . . . .	162
Prueba de conectividad de red. . . . .	162
Cómo probar la conectividad de red en Windows. . . . .	162
Cómo probar la conectividad de red en Linux. . . . .	163
Microsoft Virtualization con Hyper-V . . . . .	163
Problemas específicos de Linux. . . . .	163
Problemas varios . . . . .	164
Recopilación de datos de depuración . . . . .	164
<b>A LED del adaptador</b>	
<b>B Módulos ópticos y cables</b>	
Especificaciones compatibles . . . . .	166
Módulos ópticos y cables probados . . . . .	167
Conmutadores probados . . . . .	168
<b>C Configuración del conmutador Dell Z9100</b>	
<b>Glosario</b>	



## Lista de Figuras

Figura		Página
3-1	Ventana Dell Update Package (Paquete de actualización de Dell) . . . . .	19
3-2	Asistente QLogic InstallShield: ventana de bienvenida . . . . .	19
3-3	Asistente QLogic InstallShield: Ventana License Agreement (Contrato de licencia) . . . . .	20
3-4	Asistente InstallShield: Ventana Setup Type (Tipo de configuración) . . . . .	21
3-5	Asistente InstallShield: Ventana Custom Setup (Configuración personalizada). . . . .	22
3-6	Asistente InstallShield: Ventana Ready to Install the Program (Listo para instalar el programa) . . . . .	22
3-7	Asistente InstallShield: Ventana Completed (Completada) . . . . .	23
3-8	Ventana Dell Update Package (Paquete de actualización de Dell) . . . . .	24
3-9	Configuración de Advanced Adapter Properties (Propiedades avanzadas del adaptador) . . . . .	26
3-10	Opciones de administración de energía. . . . .	27
4-1	Dell Update Package (Paquete de actualización Dell): Ventana de presentación . . . . .	36
4-2	Dell Update Package (Paquete de actualización Dell): Continuar con la actualización . . . . .	37
4-3	Dell Update Package (Paquete de actualización Dell): Cargando nuevo firmware . . . . .	38
4-4	Dell Update Package (Paquete de actualización Dell): Resultados de la instalación . . . . .	39
4-5	Dell Update Package (Paquete de actualización Dell): Finalizar instalación . . . . .	39
4-6	Opciones de línea de comando del DUP: . . . . .	40
5-1	Configuración del sistema . . . . .	43
5-2	Configuración del sistema: Device Settings (Configuración del sistema Dell: Configuración del dispositivo) . . . . .	43
5-3	Main Configuration Page (Página de configuración principal) . . . . .	44
5-4	Main Configuration Page (Página de configuración principal), establecer el modo de particionamiento en NPAR. . . . .	44
5-5	Main Configuration Page (Página de configuración principal), establecer el modo de modo de particionamiento NPAR. . . . .	45
5-6	Firmware Image Properties (Propiedades de imagen de firmware). . . . .	47
5-7	Configuración del sistema: Página Device Level Configuration (Configuración de nivel del dispositivo) . . . . .	47
5-8	NIC Configuration (Configuración NIC) . . . . .	49
5-9	Configuración del sistema: Data Center Bridging (DCB) Settings (Configuración del puente del centro de datos (DCB)) . . . . .	52
5-10	NIC Partitioning Configuration, Global Bandwidth Allocation (Configuración del particionamiento NIC, Asignación global de ancho de banda) . . . . .	53
5-11	Asignación global de ancho de banda, Configuración de la partición 1. . . . .	54
5-12	Página Global Bandwidth Allocation (Asignación global del ancho de banda): modo NPAReP activado. . . . .	54
5-13	Partition 1 Configuration (Configuración de la partición 1). . . . .	56

5-14	Configuración de la partición 2. . . . .	56
6-1	Configuración de las propiedades de RoCE . . . . .	62
6-2	Cuadro de diálogo Add Counters (Agregar contadores) . . . . .	64
6-3	Supervisión de rendimiento: Contadores de FastLinQ de Cavium . . . . .	66
6-4	Configuración del conmutador, Servidor . . . . .	79
6-5	Configuración del conmutador, Cliente . . . . .	80
6-6	Configuración de aplicaciones RDMA_CM: Servidor. . . . .	80
6-7	Configuración de aplicaciones RDMA_CM: Cliente. . . . .	81
6-8	Configurar un nuevo conmutador distribuido . . . . .	85
6-9	Asignación de un vmknic en PVRDMA . . . . .	86
6-10	Cómo establecer las reglas del Firewall . . . . .	87
7-1	Ping RDMA correcto . . . . .	90
7-2	Instancias del portal iSER . . . . .	90
7-3	Íface Transport Confirmado . . . . .	91
7-4	Comprobación de nuevo dispositivo iSCSI . . . . .	92
8-1	System Setup for SR-IOV: Integrated Devices (Configuración del sistema Dell para SR-IOV: Dispositivos integrados). . . . .	99
8-2	System Setup for SR-IOV: Device Level Configuration (Configuración del sistema Dell para SR-IOV: Configuración de nivel de dispositivo). . . . .	99
8-3	Propiedades del adaptador, Advanced (Avanzado): Activar SR-IOV . . . . .	100
8-4	Administrador de conmutadores virtuales: Activar SR-IOV . . . . .	101
8-5	Setting for VM (Configuración de VM): Activar SR-IOV. . . . .	103
8-6	Device Manager (Administrador de dispositivos): Máquina virtual con adaptador QLogic. . . . .	104
8-7	Comando Windows PowerShell: Get-NetadapterSriovVf . . . . .	104
8-8	System Setup: rocessor Settings for SR-IOV (Configuración del sistema Dell: Configuración del procesador para SR-IOV) . . . . .	106
8-9	System Setup for SR-IOV: Integrated Devices (Configuración del sistema Dell para SR-IOV: Dispositivos integrados). . . . .	107
8-10	Edición del archivo grub.conf para SR-IOV . . . . .	108
8-11	Salida de comando de sriov_numvfs . . . . .	109
8-12	Salida de comando del comando ip link show . . . . .	110
8-13	RHEL68 Virtual Machine (Máquina virtual RHEL68) . . . . .	111
8-14	Add New Virtual Hardware (Agregar nuevo hardware virtual). . . . .	112
8-15	Edición de la configuración de host VMware . . . . .	115
9-1	Activación de RDMA en NIC virtual de host. . . . .	118
9-2	Hyper-V Virtual Ethernet Adapter Properties (Propiedades del adaptador Ethernet Virtual de Hyper-V) . . . . .	119
9-3	Comando Windows PowerShell: Get-VMNetworkAdapter. . . . .	120
9-4	Comando Windows PowerShell: Get-NetAdapterRdma . . . . .	120
9-5	Cuadro de diálogo Add Counters (Agregar contadores) . . . . .	122
9-6	El monitor de rendimiento muestra el tráfico RoCE. . . . .	123
9-7	Comando Windows PowerShell: New-VMSwitch . . . . .	124
9-8	Comando Windows PowerShell: Get-NetAdapter . . . . .	124
9-9	Advanced Properties (Propiedades avanzadas): Activación de la QoS . . . . .	126

9-10	Advanced Properties (Propiedades avanzadas): Configuración del Id. de VLAN . . .	127
9-11	Advanced Properties (Propiedades avanzadas): Activación de QoS . . . . .	131
9-12	Advanced Properties (Propiedades avanzadas): Configuración del Id. de VLAN . . .	132
9-13	Advanced Properties (Propiedades avanzadas): Activación de RSS conmutador virtual . . . . .	134
9-14	Virtual Switch Manager (Administrador de conmutadores virtuales) . . . . .	136
9-15	Comando Windows PowerShell: Get-VMSwitch . . . . .	137
9-16	Advanced Properties (Propiedades avanzadas): Activación de VXLAN . . . . .	140
9-17	Ejemplo de configuración de hardware . . . . .	141
9-18	Comando Windows PowerShell: Get-NetAdapter . . . . .	157
9-19	Comando Windows PowerShell: Get-NetAdapterRdma . . . . .	157
9-20	Comando Windows PowerShell: New-Item . . . . .	158
9-21	Comando Windows PowerShell: New-SMBShare . . . . .	158
9-22	Comando Windows PowerShell: Get-NetAdapterStatistics . . . . .	159

## Lista de Tablas

Tabla		Página
2-1	Requisitos del hardware del host . . . . .	5
2-2	Requisitos mínimos del sistema operativo del host . . . . .	6
3-1	Controladores para los adaptadores QL45212 de Linux de QLogic . . . . .	10
3-2	Parámetros opcionales de los controladores de qede . . . . .	16
3-3	Valores predeterminados de funcionamiento de los controladores para Linux . . . . .	17
3-4	Controladores de VMware . . . . .	28
3-5	Paquetes de controladores ESXi por versión . . . . .	29
3-6	Parámetros opcionales de los controladores de VMware . . . . .	31
3-7	Valores predeterminados de los parámetros de los controladores de VMware . . . . .	33
5-1	Propiedades del adaptador . . . . .	46
6-1	Compatibilidad del SO con RoCE v1, RoCE v2, iWARP y OFED . . . . .	57
6-2	Propiedades avanzadas de RoCE . . . . .	62
6-3	Contadores de errores RDMA de FastLinQ de Cavium . . . . .	66
9-1	Roles y características del servidor Nano . . . . .	148
10-1	Comandos de recopilación de datos de depuración . . . . .	164
A-1	LED de actividad y enlace del puerto del adaptador . . . . .	165
B-1	Módulos ópticos y cables probados . . . . .	167
B-2	Conmutadores sometidos a pruebas de interoperabilidad . . . . .	168

# Prefacio

En este prefacio se enumeran los productos compatibles, se especifica el público previsto, se explican las convenciones tipográficas utilizadas en esta guía y se describen los avisos legales.

## Productos compatibles

Esta guía del usuario describe la instalación, configuración y administración del Adaptador Ethernet inteligente de 25 Gb, QL45212. (QL45212HLCU-DE, soporte de altura estándar) de Cavium™.

## Público previsto

Esta guía está pensada para administradores del sistema y demás miembros del personal técnico responsables de configurar y administrar adaptadores instalados en servidores Dell® PowerEdge® en entornos Windows®, Linux® o VMware®.

## Contenido de esta guía

Después del prefacio, el resto de la guía se organiza en los siguientes capítulos y apéndices:

- [Capítulo 1 Visión general del producto](#) proporciona una descripción funcional del producto, una lista de características y las especificaciones del adaptador.
- [Capítulo 2 Instalación del hardware](#) describe cómo instalar el adaptador e incluye la lista de requisitos del sistema y una lista de verificación de preinstalación.
- [Capítulo 3 Instalación del controlador](#) describes la instalación de los controladores del adaptador en Windows, Linux y VMware.
- [Capítulo 4 Actualización del firmware](#) describe cómo utilizar el Dell Update Package (Paquete de actualización Dell) para actualizar el firmware del adaptador.
- [Capítulo 5 Configuración de inicio previo del adaptador](#) describe las tareas de configuración de del adaptador de inicio previo mediante la aplicación Human Infrastructure Interface (Interfaz de infraestructura humana - HII).

- [Capítulo 6 Configuración de RoCE](#) describe cómo configurar el adaptador, el conmutador Ethernet y el host para utilizar RDMA a través de Ethernet convergente (RoCE).
- [Capítulo 7 Configuración de iSER](#) describe cómo configurar extensiones de iSCSI para RDMA (iSER) para Linux RHEL y SLES.
- [Capítulo 8 Configuración de SR-IOV](#) proporciona procedimientos para configurar la virtualización de entrada/salida de raíz única (SR-IOV) en los sistemas Windows, Linux y VMware.
- [Capítulo 9 Windows Server 2016](#) describe las características de Windows Server 2016.
- [Capítulo 10 Solución de problemas](#) describe una amplia variedad de métodos y recursos de solución de problemas.
- [Apéndice A LED del adaptador](#) enumera los LED del adaptador y su importancia.
- [Apéndice B Módulos ópticos y cables](#) enumera los módulos ópticos y los cables que son compatibles con los adaptadores QL45212.
- [Apéndice C Configuración del conmutador Dell Z9100](#) describe cómo configurar el puerto del conmutador Dell Z9100 para 25 Gbps.

Al final de esta guía hay un glosario de términos.

## Convenciones de la documentación

Esta guía utiliza las siguientes convenciones de la documentación:

- **NOTA:** ofrece información adicional.
- **PRECAUCIÓN** sin un símbolo de alerta indica la presencia de un peligro que podría causar daños en el equipo o pérdida de datos.
- **⚠ PRECAUCIÓN** con un símbolo de alerta indica la presencia de un peligro que podría causar daños pequeños o moderados.
- **⚠ ADVERTENCIA** indica la presencia de un peligro que podría causar daños graves o la muerte.
- El texto en letra [azul](#) indica un hiperenlace (salto) a una ilustración, tabla o sección de esta guía; los enlaces a los sitios web aparecen en [azul subrayado](#). Por ejemplo:
  - La [Tabla 9-2](#) muestra problemas relacionados con la interfaz de usuario y el agente remoto.
  - Consulte [“Lista de comprobación de la instalación” en la página 6](#).

- Para obtener más información, visite [www.cavium.com](http://www.cavium.com).
- El texto en **negrita** indica elementos de la interfaz de usuario como, por ejemplo, elementos de menú, botones, casillas de verificación o encabezados de columna. Por ejemplo:
  - Haga clic en el botón **Inicio**, señale **Programas**, señale **Accesorios** y, a continuación, haga clic en **Símbolo del sistema**.
  - En **Opciones de notificación**, seleccione la casilla de verificación **Alarmas de advertencia**.
- El texto en el tipo de letra `Courier` indica un nombre de archivo, una ruta de acceso de directorio o un texto de la línea de comando. Por ejemplo:
  - Para volver al directorio raíz desde cualquier lugar de la estructura de archivos:  
Introduzca `cd /root` y pulse INTRO.
  - Emita el siguiente comando: `sh ./install.bin`.
- Los nombres de tecla y las combinaciones de tecla se indican en MAYÚSCULA:
  - Pulse CTRL+P.
  - Pulse la tecla de FLECHA HACIA ARRIBA.
- El texto en *cursiva* indica términos, énfasis, variables o títulos de documentos. Por ejemplo:
  - ¿Qué son las *teclas de método abreviado*?
  - Para especificar el tipo de fecha *mm/dd/aaaa* (donde *mm* es el mes, *dd* es el día y *aaaa* es el año).
- Los títulos de tema entre comillas identifican temas relacionados de este manual o de la ayuda en línea, que también se denomina *sistema de ayuda* a lo largo de este documento.
- Estas son algunas de las convenciones de sintaxis de la interfaz de línea de comando (CLI):
  - El texto sin formato indica elementos que debe escribir tal como se muestran. Por ejemplo:
    - `qauccli -pr nic -ei`
  - `< >` (paréntesis angulares) indican una variable cuyo valor debe especificar. Por ejemplo:
    - `<serial_number>`

**NOTA**

Solo para comandos de CLI, los nombres de variable se indican siempre con paréntesis angulares en lugar de con *cursiva*.

---

- ❑ [ ] (corchetes) indican un parámetro opcional. Por ejemplo:
  - [`<file_name>`] significa que se especifique un nombre de archivo, o que se omita para seleccionar el nombre de archivo predeterminado.
- ❑ | (barra vertical) indica opciones que se excluyen mutuamente; seleccione solo una opción. Por ejemplo:
  - `on|off`
  - `1|2|3|4`
- ❑ ... (puntos suspensivos) indica que el elemento precedente puede repetirse. Por ejemplo:
  - `x...` significa *una* o más instancias de `x`.
  - `[x...]` significa *ceros* o más instancias de `x`.
- ❑ Las elipsis verticales dentro del resultado del ejemplo de comando indican dónde se han omitido de forma intencional parte de los datos de salida repetidos.
- ❑ ( ) (paréntesis) y { } (llaves) se utilizan para evitar ambigüedad lógica. Por ejemplo:
  - `a|b c` es ambiguo
  - `{(a|b) c}` significa `a` o `b`, seguido de `c`
  - `{a|(b c)}` significa `a`, o bien `b c`



## Avisos legales

Los avisos legales que se mencionan en esta sección incluyen seguridad del láser (aviso de la FDA), la certificación por agencia y el cumplimiento de seguridad del producto.

### Seguridad del láser, Aviso FDA

El producto cumple con las reglas DHHS 21 CFR Capítulo 1, Subcapítulo J. Este producto se ha diseñado y fabricado según el IEC60825-1 en la etiqueta de seguridad del producto láser.

PRODUCTO LÁSER DE CLASE I

Clase 1 Producto láser	<b>Precaución:</b> radiación láser clase 1 cuando está abierto No ver directamente con instrumentos ópticos
Appareil laser de classe 1	<b>Attention</b> —Radiation laser de classe 1 Ne pas regarder directement avec des instruments optiques
Produkt der Laser Klasse 1	<b>Vorsicht</b> —Laserstrahlung der Klasse 1 bei geöffneter Abdeckung Direktes Ansehen mit optischen Instrumenten vermeiden
Luokan 1 Laserlaite	<b>Varoitus</b> —Luokan 1 lasersäteilyä, kun laite on auki Älä katso suoraan laitteeseen käyttämällä optisia instrumenttejä

### Certificación por agencia

En las siguientes secciones se resumen las especificaciones de las pruebas EMC y EMI realizadas en los adaptadores QL45212 para cumplir los estándares de emisión, inmunidad y seguridad del producto.

#### Requisitos de EMI y EMC

##### Sección 15 de las normas FCC: Clase A

**Declaración de información en cumplimiento con la FCC:** Este dispositivo cumple con la Sección 15 de las Normas de la FCC. El funcionamiento depende de las dos condiciones siguientes: (1) que este dispositivo no cause interferencias peligrosas, y (2) que este dispositivo pueda aceptar cualquier interferencia recibida, incluida aquella que pueda ocasionar funcionamiento no deseado.

##### Cumplimiento con ICES-003: Clase A

Este aparato digital de Clase A cumple con la ICES-003 canadiense. Cet appareil numérique de la classe A est conforme à la norme NMB-003 du Canada.

**Cumplimiento con la Directiva EMC 2014/30/EU, 2014/35/EU Marca CE:**

EN55032:2012/ CISPR 32:2015 Clase A

EN55024:2010

EN61000-3-2: Emisión de corriente armónica

EN61000-3-3: Fluctuación de voltaje y parpadeo

Estándares de inmunidad

EN61000-4-2 : ESD

EN61000-4-3 : Campo electromagnético RF

EN61000-4-4 : Prorrumpir/Transitorio Rápido

EN61000-4-5 : Sobretensión Rápida Común/Diferencial

EN61000-4-6 : Susceptibilidad Conducida RF

EN61000-4-8 : Campo magnético de frecuencia de potencia

EN61000-4-11 : Caídas e Interrupción de Voltaje

**VCCI:** 2015-04; Clase A

**AS/NZS; CISPR 32:** 2015 Clase A

**CNS 13438:** 2006 Clase A

**KCC: Clase A**

Certificado para Corea RRA Clase A



Modelo/Nombre de producto: Adaptadores de red convergente y Adaptadores Ethernet inteligentes  
Propietario de la certificación: QLogic Corporation  
Fecha de fabricación: Haga referencia al código de fecha que aparece en el producto  
Fabricante/País de origen: QLogic Corporation/EE. UU.

Equipo de clase A  
(Equipo de telecomunicaciones/info para uso empresarial)

Siguiendo las pautas de inscripción EMC que este producto ha llevado a cabo por motivos empresariales, se pide al vendedor y/o comprador que tenga presente este punto en caso de producirse una venta o compra indebida; si así fuese, se debería hacer el cambio oportuno para adoptar uso doméstico.

Formato de idioma coreano: Clase A

**A급 기기 (업무용 정보통신기기)**

이 기기는 업무용으로 전자파적합등록을 한 기기이오니 판매자 또는 사용자는 이 점을 주의하시기 바라며, 만약 잘못판매 또는 구입하였을 때에는 가정용으로 교환하시기 바랍니다.

## VCCI: Clase A

Es un producto de Clase A basado en la normativa del Voluntary Control Council for Interference (Consejo de Control Voluntario de las Interferencias - VCCI). Este equipo se utiliza en un entorno doméstico, en caso de producirse interferencias de radio, el usuario podría necesitar tomar acciones correctivas.

この装置は、クラスA情報技術装置です。この装置を家庭環境で使用すると電波妨害を引き起こすことがあります。この場合には使用者が適切な対策を講ずるよう要求されることがあります。 VCCI-A

## Cumplimiento de seguridad del producto

### Seguridad del producto cUL, UL:

UL 60950-1 (Segunda edición) A1 + A2 2014-10-14

CSA C22.2 N°.60950-1-07 (Segunda edición) A1 +A2 2014-10

Utilizar sólo con ITE en lista o equivalente.

Cumple con las normativas 21 CFR 1040.10 y 1040.11, 2014/30/EU, 2014/35/EU.

### Directiva "Baja tensión" 2006/95/EC

TUV EN60950-1:2006+A11+A1+A12+A2 Segunda edición

TUV IEC 60950-1: 2005 Segunda edición Am1: 2009 + Am2: 2013 CB

Con certificación CB para IEC 60950-1 2ª edición

# 1 Visión general del producto

Este capítulo ofrece la siguiente información sobre los adaptadores QL45212:

- [Descripción funcional](#)
- [Características](#)
- [“Especificaciones del adaptador” on page 3](#)

## Descripción funcional

El adaptador QL45212 de Cavium es un adaptador Ethernet inteligente de 25 Gb que está diseñado para realizar la conexión acelerada en red de datos para sistemas Dell PowerEdge. El Adaptador QL45212 incluye MAC Ethernet de 25 Gb con capacidad dúplex completo.

## Características

El Adaptador QL45212 ofrece las siguientes características:

- Particionamiento NIC (NPAR)
- Solución de chip único:
  - MAC de 25 Gb
  - Interfaz SerDes para conexión de transceptor de cobre de conexión directa (DAC)
  - PCIe® 3.0 x8
  - Hardware con capacidad para zero copy
- Características de rendimiento:
  - Descargas de la suma de comprobación de TCP, IP, UDP
  - Descarga de segmentación TCP (TSO)
    - Descarga de segmentos grandes (LSO)
    - Descarga de segmentos genéricos (GSO)
    - Descarga de recepción grande (LRO)
    - Aleación de segmentos de recepción (RSC)

- Cola de máquina virtual (VMQ) dinámica de Microsoft®, multicolas de máquina virtual (VMMQ), y Linux Multiqueue
- Interrupciones adaptativas:
  - Ajuste de escala en lado de transmisión/recepción (TSS/RSS)
  - Descargas sin estado para virtualización de red mediante tráfico de túnel y LAN virtual (VxLAN) L2/L3 GRE y Generic Routing Encapsulation (Encapsulación de enrutamiento genérico - NVGRE).<sup>1</sup>
- Capacidad de administración:
  - Controladora de bus de administración del sistema (SMB)
  - *Conformidad con la Interfaz avanzada de configuración y energía (ACPI) 1.1a* (múltiples modos de energía)
  - Compatibilidad con interfaz de banda lateral-controladora de red (NC-SI)
- Características avanzadas de red:
  - Tramas gigantes (hasta 9.600 bytes). El sistema operativo y el socio de enlace deben ser compatibles con las tramas gigantes.
  - Redes LAN virtuales (VLAN)
  - Control de flujo (Norma IEEE 802.3x)
- Control de enlace lógico (Norma IEEE 802.2)
- Procesador de equipo con conjunto de instrucciones reducido (RISC) en chip de alta velocidad
- Memoria de búfer de trama integrada de 96 Kb (no se aplica a todos los modelos)
- 1.024 filtros de clasificación (no se aplica a todos los modelos)
- Compatible con direcciones de multidifusión a través de la función del hardware de cálculo de direccionamiento de 128 bits
- Memoria flash serial NVRAM
- *Interfaz de administración de energía de PCI (v1.1)*
- Compatible con registro de dirección base (BAR) de 64 bits
- Compatible con procesador EM64T
- Compatible con inicio iSCSI y FCoE<sup>2</sup>

---

<sup>1</sup> Esta característica requiere soporte para que Hypervisor o el SO use las descargas.

<sup>2</sup> El límite de funciones virtuales (VF) de SR-IOV que admite el hardware es variable. El límite puede ser más bajo en algunos entornos de sistema operativo; consulte la sección correspondiente para su sistema operativo.

## Características específicas de Dell QL45212

Características específicas del adaptador Ethernet inteligente Dell QL45212 incluida la frecuencia de interrupción adaptativa y ASIC con procesador RISC intercalado.

### Frecuencia de interrupción adaptativa

El controlador del adaptador ajusta de forma inteligente la frecuencia de interrupciones del host basadas en las condiciones de tráfico, con el fin de incrementar el rendimiento general de la aplicación. Cuando el tráfico es bajo, el controlador del adaptador interrumpe al host para cada paquete recibido, reduciendo al mínimo la latencia. Cuando el tráfico es pesado, el adaptador emite una interrupción del host para múltiples paquetes entrantes fondo contra fondo, preservando los ciclos de CPU del host.

### ASIC con procesador RISC intercalado

El control principal para el adaptador QL45212 reside en un ASIC de alto rendimiento perfectamente integrado. El ASIC incluye un procesador RISC, lo que ofrece flexibilidad para agregar nuevas características a la tarjeta y adaptarla a los requisitos de red futuros a través de la descarga de software. El procesador RISC también activa los controladores del adaptador para explotar en el adaptador las funciones de descarga incorporadas en el host a medida que se mejoran los sistemas operativos del host para aprovechar dichas funciones.

## Especificaciones del adaptador

Las especificaciones del adaptador QL45212 incluyen las características físicas del adaptador y las referencias de cumplimiento de los estándares.

### Características físicas

Los adaptadores QL45212 son tarjetas PCIe estándar y se envían con un soporte de perfil bajo o de altura completa para utilizarse en una ranura de PCIe estándar.

### Especificaciones de estándares

Estas son algunas de las especificaciones de estándares admitidas:

- *Especificación base de PCI Express, rev. 3.1*
- *Especificación electromecánica de la tarjeta PCI Express, rev. 3.0*
- *Especificación de la interfaz de administración de energía de bus PCI, rev. 1.2*
- Especificaciones IEEE:
  - *802.3-2015 IEEE Standard for Ethernet (Estándar Ethernet IEEE 802.3-2015) (control de flujo)*

- 802.1q (VLAN)
- 802.1AX (Agregación de enlaces)
- 802.1ad (QinQ)
- 802.1p (Codificación de prioridades)
- 1588-2002 *PTPv1* Precision Time Protocol (Protocolo de tiempo de precisión)
- 1588-2008 *PTPv2*
- IEEE 802.3az Energy Efficient Ethernet (Ethernet eficiente en energía - EEE)*
- IPv4 (RFQ 791)
- IPv6 (RFC 2460)

# 2 Instalación del hardware

Este capítulo ofrece la siguiente información sobre la instalación de software:

- [Requisitos del sistema](#)
- [“Precauciones de seguridad” en la página 6](#)
- [“Lista de verificación de preinstalación” en la página 6](#)
- [“Instalación del adaptador” en la página 7](#)

## Requisitos del sistema

Antes de instalar un Cavium adaptador QL45212, compruebe si su sistema cumple con los requisitos del hardware y del sistema operativo que se muestran en la [Tabla 2-1](#) y la [Tabla 2-2](#). Si desea obtener una lista completa de los sistemas operativos admitidos, visite el sitio web de Cavium.

**Tabla 2-1. Requisitos del hardware del host**

Hardware	Requisito
Arquitectura	IA-32 o EMT64 que cumple los requisitos del sistema operativo
Memoria	RAM de 8 GB (mínimo)
Cables de conexión directa (DAC)	Amphenol® NDDCCGF-0001 Amphenol NDAQGF-0003 Amphenol NDCCGF-0005 Leoni® ParaLink® LA0SF064-SD-R



**Tabla 2-2. Requisitos mínimos del sistema operativo del host**

Sistema operativo	Requisito
Windows Server	2012, 2012 R2, 2016 (incluye Nano)
Linux	RHEL® 6.8, 6.9, 7.2, 7.3, 7.4 SLES® 11 SP4, SLES 12 SP2, SLES 12 SP3
VMware	ESXi 6.0 u3 y posteriores para adaptadores 25G

#### NOTA

En la [Tabla 2-2](#) se indican los requisitos mínimos del sistema operativo del host. Si desea obtener una lista completa de los sistemas operativos admitidos, visite el sitio web de Cavium.

---

## Precauciones de seguridad

---

### ADVERTENCIA

La instalación del adaptador se realiza en un sistema que funciona con tensiones que pueden ser letales. Antes de abrir la tapa de su sistema, debe cumplir con las siguientes precauciones para protegerse contra lesiones y evitar daños a los componentes del sistema.

- Quítese cualquier objeto metálico o joya de las manos y muñecas.
  - Asegúrese de usar solo herramientas aisladas o no conductoras.
  - Verifique que el sistema esté apagado y desenchufado antes de tocar los componentes internos.
  - Instale o quite los adaptadores en un entorno sin electricidad estática. Se recomienda el uso de una muñequera antiestática conectada correctamente a tierra u otros dispositivos personales antiestáticos, además de una alfombra antiestática.
- 

## Lista de verificación de preinstalación

Antes de instalar el adaptador, realice los siguientes pasos:

1. Asegúrese de que su sistema cumpla los requisitos de hardware y software enumerados en [“Requisitos del sistema” en la página 5](#).
  2. Asegúrese de que el sistema utilice el BIOS más reciente.
-

### NOTA

Si ha adquirido el software del adaptador del sitio web de Cavium, compruebe la ruta de acceso a los archivos del controlador del adaptador.

---

3. Si el sistema está activo, ciérrelo.
4. Una vez completado el cierre del sistema, apáguelo y desenchufe el cable de alimentación.
5. Extraiga el adaptador de la caja y colóquelo sobre una superficie antiestática.
6. Compruebe que no haya signos de daños visibles en el adaptador, particularmente en el conector del borde. Nunca trate de instalar un adaptador dañado.

## Instalación del adaptador

Las siguientes instrucciones se aplican a la instalación de los Cavium adaptadores QL45212 en la mayoría de los sistemas. Para obtener detalles sobre cómo realizar estas tareas, consulte los manuales que enviados con su sistema.

### Para instalar el adaptador:

1. Revise [“Precauciones de seguridad” en la página 6](#) y [“Lista de verificación de preinstalación” en la página 6](#). Antes de instalar el adaptador, asegúrese de que la alimentación de su sistema se encuentre APAGADA, el cable de alimentación se encuentra desenchufado y cumpla con los siguientes procedimientos de conexión a tierra.
2. Abra la carcasa del sistema y seleccione la ranura que coincida con el tamaño del adaptador, que puede ser PCIe Gen2 x8 o PCIe Gen3 x8. Un adaptador de menor ancho puede colocarse en una ranura de mayor ancho (x8 en x16), aunque un adaptador de mayor ancho no puede colocarse en una ranura de menor ancho (x8 en x4). Si no sabe cómo identificar una ranura PCIe, remítase a la documentación de su sistema.
3. Retire la cubierta ciega de la ranura que ha seleccionado.
4. Alinee el borde del conector del adaptador con la ranura del conector PCIe en el sistema.
5. Aplicando presión pareja en ambos extremos de la tarjeta, empuje la tarjeta del adaptador hasta que quede correctamente asentada. Cuando el adaptador esté correctamente colocado, los conectores del puerto del adaptador se alinean con la apertura de la ranura y la placa frontal del adaptador se desliza contra el chasis del sistema.

**PRECAUCIÓN**

No ejerza demasiada fuerza para encajar la tarjeta, ya que se puede dañar el sistema o el adaptador. Si tiene dificultades al encajar el adaptador, extráigalo, vuelva a alinearlos e inténtelo nuevamente.

---

6. Asegure el adaptador con el gancho o el tornillo para el adaptador.
7. Cierre la carcasa del sistema y desconecte todos los dispositivos personales antiestáticos.

# 3 Instalación del controlador

Este capítulo proporciona la siguiente información sobre la instalación del controlador:

- [Instalación del software del controlador para Linux](#)
- [“Instalación del software del controlador de Windows” en la página 18](#)
- [“Instalación del software del controlador de VMware” en la página 28](#)

## Instalación del software del controlador para Linux

Esta sección describe cómo instalar los controladores para Linux con o sin acceso directo a memoria remota (RDMA). También describe los parámetros opcionales, los valores predeterminados, los mensajes y las estadísticas de los controladores para Linux.

- [Instalación de los controladores para Linux sin RDMA](#)
- [Instalación de los controladores para Linux con RDMA](#)
- [Parámetros opcionales de los controladores para Linux](#)
- [Valores predeterminados de los parámetros de los controladores para Linux](#)
- [Mensajes de controladores para Linux](#)
- [Estadísticas](#)

Los controladores para Linux para el adaptador QL45212 y la documentación complementaria están disponibles en la página Dell Support:

[dell.support.com](http://dell.support.com)

En la [Tabla 3-1](#) se describen los controladores para el adaptador QL45212 de Linux.

**Tabla 3-1. Controladores para los adaptadores QL45212 de Linux de QLogic**

Controlador Linux	Descripción
qed	El módulo de controlador principal qed controla directamente el firmware, maneja las interrupciones y proporciona la API de bajo nivel para el conjunto de controladores específicos del protocolo. Las interfaces qed con los controladores qede, qedr, qedi, y qedf. El módulo principal Linux gestiona todos los recursos de dispositivos PCI (registradores, colas de interfaz host, etc.). El módulo principal qed requiere la versión de núcleo de Linux 2.6.32 o posterior. Las pruebas se concentraron en la arquitectura x86_64.
qede	Controlador Ethernet de Linux para el adaptador QL45212. Este controlador controla directamente el hardware y es responsable de enviar y recibir los paquetes Ethernet en nombre de la pila de red del host de Linux. Este controlador también recibe y procesa interrupciones de los dispositivos en su propio nombre (para funciones de red L2). El controlador qede requiere la versión de núcleo de Linux 2.6.32 o posterior. Las pruebas se concentraron en la arquitectura x86_64.
qedr	Linux RDMA sobre controlador Ethernet (RoCE) convergente. Este controlador funciona en el entorno Open Fabric Enterprise Distributions (OFED™) en conjunto con el módulo de núcleo de qed y el controlador Ethernet de qede. Las aplicaciones de espacio de usuario RDMA también requieren que la biblioteca de usuario libqedr esté instalada en el servidor.
qedi	Linux Controlador de descarga iSCSI para adaptadores 45xxx. Este controlador funciona con la biblioteca Open iSCSI.
qedf	Controlador de descarga FCoE de Linux para los adaptadores 45xxx. Este controlador funciona con la biblioteca Open FCoE.

Los controladores de Linux se pueden instalar mediante un paquete de Red Hat® Package Manager (Administrador de paquetes - RPM) o un paquete RPM kmod. Los paquetes RHEL RPM son los siguientes:

- qlgc-fastlinq-<version>.<OS>.src.rpm
- qlgc-fastlinq-kmp-default-<version>.<arch>.rpm

Los paquetes de origen SLES y RPM kmp son los siguientes:

- qlgc-fastlinq-<version>.<OS>.src.rpm
- qlgc-fastlinq-kmp-default-<version>.<OS>.<arch>.rpm

El siguiente módulo de kernel RPM (kmod) instala los controladores Linux en los hosts SLES que ejecutan el hipervisor Xen:

- `qlgc-fastlinq-kmp-xen-<version>.<OS>.<arch>.rpm`

El siguiente RMP de origen instala el código de biblioteca RDMA en los hosts RHEL y SLES:

- `qlgc-libqedr-<version>.<OS>.<arch>.src.rpm`

El siguiente archivo comprimido TAR BZip2 (BZ2) de código fuente instala controladores de Linux en los hosts RHEL y SLES:

- `fastlinq-<version>.tar.bz2`

---

#### NOTA

Para instalaciones de red a través de NFS, FTP o HTTP (con un disco de arranque de red), es posible que se necesite un disco de controlador que contenga el controlador qede. Los controladores de inicio de Linux se pueden compilar modificando makefile y el entorno de creación.

---

## Instalación de los controladores para Linux sin RDMA

**Para instalar los controladores para Linux sin RDMA:**

1. Descargue los controladores para el adaptador QL45212 de Linux desde Dell: [dell.support.com](http://dell.support.com)
2. Quite los controladores de Linux existentes, tal como se describe en “[Cómo quitar los controladores de Linux](#)” en la [página 11](#).
3. Instale los nuevos controladores de Linux utilizando uno de los métodos siguientes:
  - [Instalación de controladores de Linux mediante el paquete RPM src](#)
  - [Instalación de controladores para Linux mediante el paquete RPM kmp/kmod](#)
  - [Instalación de controladores para Linux mediante el archivo TAR](#)

### Cómo quitar los controladores de Linux

Existen dos procedimientos para quitar controladores para Linux: uno para un entorno que no sea RDMA y otro para un entorno RDMA. Seleccione el procedimiento que coincida con su entorno.

**Para quitar controladores para Linux de un entorno que no sea RDMA, descargue y quite los controladores:**

Siga el procedimiento correspondiente al sistema operativo y al método de instalación original.

- Si los controladores de Linux se instalaron con un paquete RPM, emita los siguientes comandos:

```
rmmod qede
rmmod qed
depmod -a
rpm -e qlgc-fastlinq-kmp-default-<version>.<arch>
```

- Si los controladores para Linux se instalaron con un archivo TAR, emita los siguientes comandos:

```
rmmod qede
rmmod qed
depmod -a
```

- Para RHEL:

```
cd /lib/modules/<version>/extra/qlgc-fastlinq
rm -rf qed.ko qede.ko qedr.ko
```

- Para SLES:

```
cd /lib/modules/<version>/updates/qlgc-fastlinq
rm -rf qed.ko qede.ko qedr.ko
```

**Para quitar controladores para Linux de un entorno que no sea RDMA:**

1. Para obtener la ruta de acceso a los controladores actualmente instalados, emita el siguiente comando:

```
modinfo <driver name>
```

2. Descargue y elimine los controladores de Linux.

- Si los controladores para Linux se instalaron con un paquete RPM, emita los siguientes comandos:

```
modprobe -r qede
depmod -a
rpm -e qlgc-fastlinq-kmp-default-<version>.<arch>
```

- Si los controladores para Linux se instalaron con un archivo TAR, emita los siguientes comandos:

```
modprobe -r qede
depmod -a
```

### NOTA

Si está presente `qedr`, emita en su lugar el comando `modprobe -r qedr`.

---

3. Elimine los archivos `qed.ko`, `qede.ko` y `qedr.ko` del directorio en el que residen. Por ejemplo, en SLES, emita los siguientes comandos:

```
cd /lib/modules/<version>/updates/qlgc-fastlinq
rm -rf qed.ko
rm -rf qede.ko
rm -rf qedr.ko
depmod -a
```

#### Para quitar controladores para Linux de un entorno RDMA:

1. Para obtener la ruta de acceso a los controladores instalados, emita el siguiente comando:

```
modinfo <driver name>
```

2. Descargue y elimine los controladores de Linux.

```
modprobe -r qedr
modprobe -r qede
modprobe -r qed
depmod -a
```

3. Elimine los archivos de módulo de controlador:

- Si los controladores de Linux se instalaron con un paquete RPM, emita el siguiente comando:

```
rpm -e qlgc-fastlinq-kmp-default-<version>.<arch>
```

- Si los controladores de Linux se instalaron con un archivo TAR, emita los siguientes comandos para su sistema operativo:

Para RHEL:

```
cd /lib/modules/<version>/extra/qlgc-fastlinq
rm -rf qed.ko qede.ko qedr.ko
```

Para SLES:

```
cd /lib/modules/<version>/updates/qlgc-fastlinq
rm -rf qed.ko qede.ko qedr.ko
```



## Instalación de controladores de Linux mediante el paquete RPM src

### Para instalar controladores de Linux mediante el paquete RPM src:

1. Escriba lo siguiente en el indicador de comandos:  

```
rpm -ivh RPMS/<arch>/qlgc-fastlinq-<version>.src.rpm
```
2. Cambie el directorio a la ruta de acceso del RPM y cree el RPM binario para el núcleo.  
Para RHEL:  

```
cd /root/rpmbuild  
rpmbuild -bb SPECS/fastlinq-<version>.spec
```

Para SLES:  

```
cd /usr/src/packages  
rpmbuild -bb SPECS/fastlinq-<version>.spec
```
3. Instale el RPM recién compilado:  

```
rpm -ivh RPMS/<arch>/qlgc-fastlinq-<version>.<arch>.rpm
```

---

#### NOTA

La opción `--force` puede ser necesaria en algunas distribuciones de Linux si se generan conflictos.

---

Los controladores se instalarán en las siguientes rutas.

Para SLES:

```
/lib/modules/<version>/updates/qlgc-fastlinq
```

Para RHEL:

```
/lib/modules/<version>/extra/qlgc-fastlinq
```

4. Active todas las interfaces ethX como sigue:  

```
ifconfig <ethX> up
```
5. Para SLES, utilice YaST para configurar las interfaces Ethernet de modo que se inicien automáticamente durante el inicio, configurando una dirección IP estática o activando DHCP en la interfaz.

## Instalación de controladores para Linux mediante el paquete RPM kmp/kmod

### Para instalar el paquete RPM kmod:

1. Escriba el siguiente comando en el indicador de comandos:

```
rpm -ivh qlgc-fastlinq-<version>.<arch>.rpm
```

2. Vuelva a cargar el controlador:

```
modprobe -r qede  
modprobe qede
```

## Instalación de controladores para Linux mediante el archivo TAR

### Para instalar controladores para Linux mediante el archivo TAR:

1. Cree un directorio y extraiga los archivos TAR en ese directorio:

```
tar xjvf fastlinq-<version>.tar.bz2
```

2. Pase al directorio creado recientemente y, a continuación, instale los controladores:

```
cd fastlinq-<version>  
make clean; make install
```

Los controladores qed y qede se instalarán en las siguientes rutas.

Para SLES:

```
/lib/modules/<version>/updates/qlgc-fastlinq
```

Para RHEL:

```
/lib/modules/<version>/extra/qlgc-fastlinq
```

3. Pruebe los controladores cargándolos (descargue primero los controladores existentes, si fuera necesario):

```
rmmod qede  
rmmod qed  
modprobe qed  
modprobe qede
```

## Instalación de los controladores para Linux con RDMA

### Para instalar los controladores para Linux en un entorno con OFED integrada:

1. Descargue los controladores para Linux del adaptador QL45212 desde Dell:  
[dell.support.com](http://dell.support.com)

2. Configure RoCE en el adaptador, tal como se describe en [“Configuración de RoCE en el adaptador para Linux”](#) en la página 70.
3. Quite los controladores de Linux existentes, tal como se describe en [“Cómo quitar los controladores de Linux”](#) en la página 11.
4. Instale los nuevos controladores de Linux utilizando uno de los métodos siguientes:
  - [Instalación de controladores para Linux mediante el paquete RPM kmp/kmod](#)
  - [Instalación de controladores para Linux mediante el archivo TAR](#)
5. Instale las bibliotecas libqedr para trabajar con aplicaciones de espacio de usuario RDMA. El RPM de libqedr está disponible solo para OFED integrada. Envíe el siguiente comando:
 

```
rpm -ivh qlgc-libqedr-<version>.<arch>.rpm
```
6. Para crear e instalar la biblioteca de espacio de usuario libqedr, ejecute el siguiente comando:
 

```
'make libqedr_install'
```
7. Pruebe los controladores cargándolos como se indica a continuación:
 

```
modprobe qedr
make install_libeqdr
```

## Parámetros opcionales de los controladores para Linux

La [Tabla 3-2](#) describe los parámetros opcionales de los controladores qede.

**Tabla 3-2. Parámetros opcionales de los controladores de qede**

Parámetro	Descripción
debug	Controla que el nivel de detalle del controlador sea igual que <code>ethtool -s &lt;dev&gt; msglvl</code> .
int_mode	Controla que el modo de interrupción sea distinto a MSI-X.
gro_enable	Activa o desactiva la característica de descarga de recepción genérica (GRO) del hardware. Esta función es similar a la GRO del software del kernel pero solo la lleva a cabo el hardware del dispositivo.

**Tabla 3-2. Parámetros opcionales de los controladores de qede (Continuación)**

Parámetro	Descripción
err_flags_override	Un mapa de bits para desactivar o forzar las acciones adoptadas en caso de error de hardware: <ul style="list-style-type: none"> <li>■ bit n.º 31 - Un bit de activación para esta máscara de bits.</li> <li>■ bit n.º 0 - Impedir que las atenciones de hardware se recuperen.</li> <li>■ bit n.º 1 - Recopilar datos de depuración.</li> <li>■ bit n.º 2 - Desencadenar un proceso de recuperación.</li> <li>■ bit n.º 3 - Llamar a WARN para obtener un rastreo de llamadas del flujo que ha llevado al error.</li> </ul>

## Valores predeterminados de los parámetros de los controladores para Linux

La [Tabla 3-3](#) muestra los valores predeterminados de funcionamiento del controlador para Linux qed y qede.

**Tabla 3-3. Valores predeterminados de funcionamiento de los controladores para Linux**

Funcionamiento	Valor predeterminado del controlador qed	Valor predeterminado del controlador qede
Speed (Velocidad)	Negociación automática con velocidad anunciada	Negociación automática con velocidad anunciada
MSI/MSI-X	Activado	Activado
Flow Control (Control de flujo)	—	Negociación automática con los RX y TX anunciados
MTU	—	1500 (el intervalo es de 46-9600)
Rx Ring Size (Tamaño del anillo Rx)	—	1000
Tx Ring Size (Tamaño del anillo Tx)	—	4078 (el intervalo es de 128-8191)
Coalesce Rx Microseconds (Aleación Rx microsegundos)	—	24 (el intervalo es de 0-255)
Coalesce Tx Microseconds (Aleación TX microsegundos)	—	48
TSO	—	Activado

## Mensajes de controladores para Linux

Para establecer el nivel de detalle del mensaje del controlador para Linux, emita uno de los siguientes comandos:

- `ethtool -s <interface> msglvl <value>`
- `modprobe qede debug=<value>`

Donde `<value>` representa los bits 0–15, que son valores de funciones de red Linux estándar, y los bits 16 y superiores son específicos del controlador.

## Estadísticas

Para ver información de configuración y estadísticas detallada puede usar la utilidad `ethtool`. Consulte la página `ethtool` del manual para obtener más información.

## Instalación del software del controlador de Windows

- [Instalación de controladores de Windows](#)
- [Cómo quitar los controladores de Windows](#)
- [Administración de las propiedades del adaptador](#)
- [Configuración de las opciones de administración de energía](#)

## Instalación de controladores de Windows

Instale el software del controlador de Windows con el Dell Update Package (Paquete de actualización Dell -DUP):

- [Ejecución del DUP en la GUI](#)
- [Opciones de instalación del DUP](#)
- [Ejemplos de instalación del DUP](#)

### Ejecución del DUP en la GUI

**Para ejecutar el DUP en la GUI:**

1. Haga doble clic en el icono que representa el archivo del Dell Update Package (Paquete de actualización Dell -DUP).

---

**NOTA**

El nombre real del archivo de Dell Update Package (Paquete de actualización Dell -DUP) varía.

---

2. En la ventana Dell Update Package (Paquete de actualización de Dell) (Figura 3-1), haga clic en **Install** (Instalar).

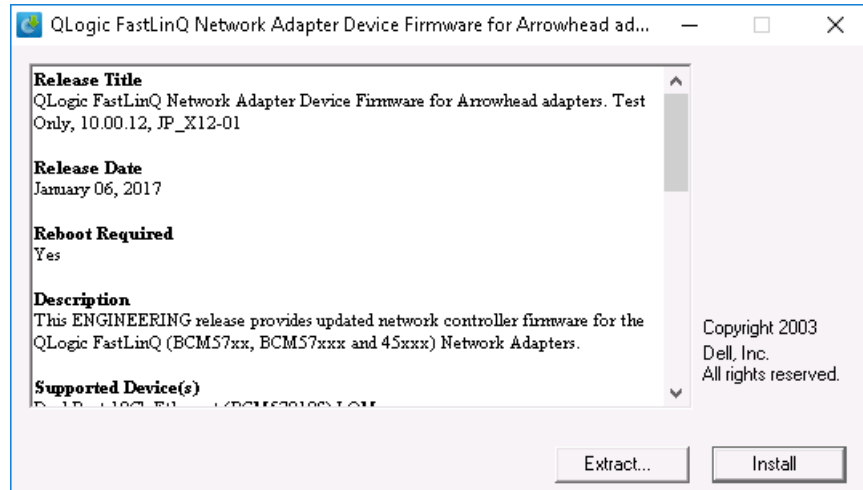

**Figura 3-1. Ventana Dell Update Package (Paquete de actualización de Dell)**

3. En la ventana de bienvenida del superinstalador de QLogic: Asistente InstallShield® (Figura 3-2), haga clic en **Next** (Siguiente).

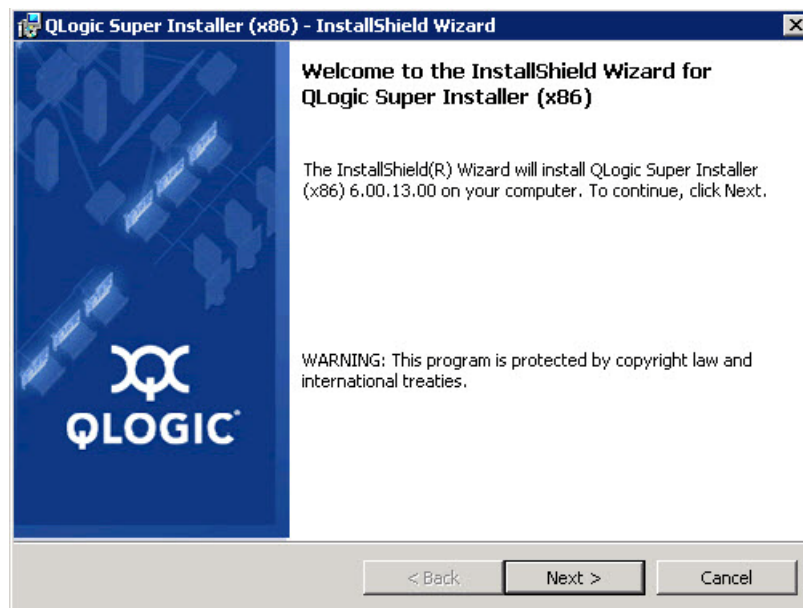

**Figura 3-2. Asistente QLogic InstallShield: ventana de bienvenida**

4. Realice lo siguiente en la ventana de Contrato de licencia del asistente (Figura 3-3):
  - a. Lea el contrato de licencia de software del usuario final de QLogic.
  - b. Para continuar, seleccione **I accept the terms in the license agreement** (Acepto los términos del contrato de licencia).
  - c. Haga clic en **Next** (Siguiente).

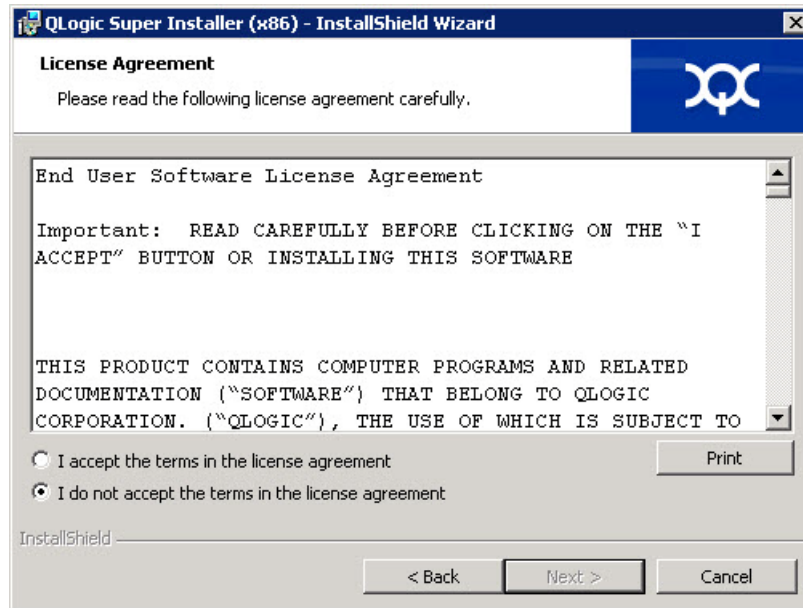

**Figura 3-3. Asistente QLogic InstallShield: Ventana License Agreement (Contrato de licencia)**

5. Complete la ventana del tipo de configuración del asistente (Figura 3-4) de la siguiente forma:
  - a. Seleccione uno de los siguientes tipos de configuración:
    - Haga clic en **Complete** (Completa) para instalar todas las características del programa.
    - Haga clic en **Custom** (Personalizada) para seleccionar las funciones que vaya a instalar.
  - b. Para continuar, haga clic en **Next** (Siguiente).

Si ha hecho clic en **Complete** (Completa), continúe directamente con la [Paso 6b](#).

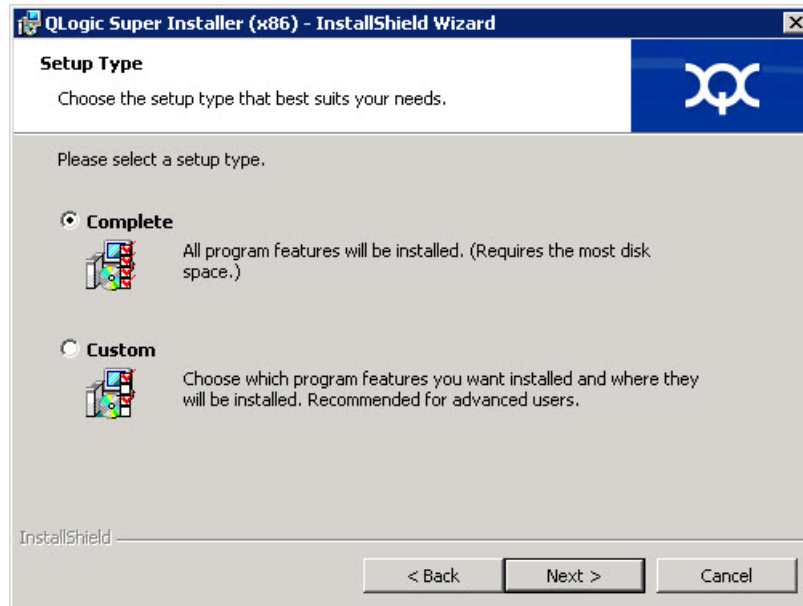

**Figura 3-4. Asistente InstallShield: Ventana Setup Type (Tipo de configuración)**

6. Si ha seleccionado **Custom** (Personalizada) en el [Paso 5](#), complete la ventana Custom Setup (Configuración personalizada) ([Figura 3-5](#)) de la siguiente forma:
  - a. Seleccione las características que vaya a instalar. De forma predeterminada, todas las funciones están seleccionadas. Para cambiar la configuración de instalación de una función, haga clic en el icono situado junto a ella y, a continuación, seleccione una de las siguientes opciones:
    - **This feature will be installed on the local hard drive** (Esta función será instalada en el disco duro local): indica que la instalación de esta función no afectará a las funciones secundarias.
    - **This feature, and all subfeatures, will be installed on the local hard drive** (Esta función y todas las funciones secundarias serán instaladas en el disco duro local): indica que la función y todas las funciones secundarias serán instaladas.
    - **This feature will not be available** (Esta función no estará disponible): impide que se instale la función.



- b. Haga clic en **Next** (Siguiente) para continuar.

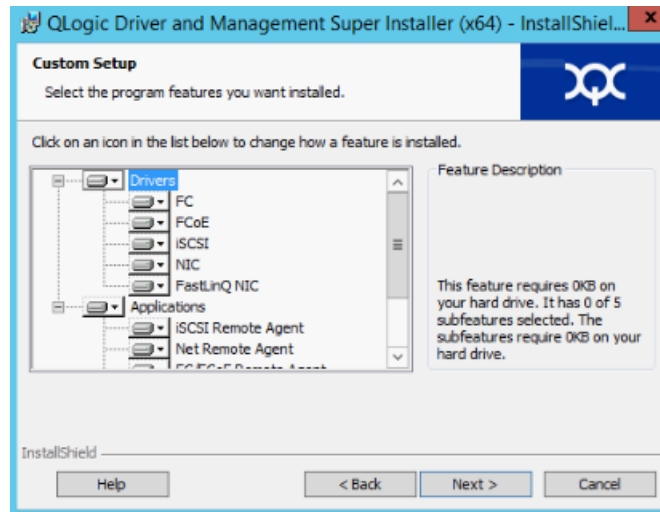

**Figura 3-5. Asistente InstallShield: Ventana Custom Setup (Configuración personalizada)**

7. En la ventana Ready To Install (Listo para instalar) del asistente InstallShield (Figura 3-6), haga clic en **Install** (Instalar). El Asistente InstallShield instala los controladores del adaptador de QLogic y el instalador de software de administración.

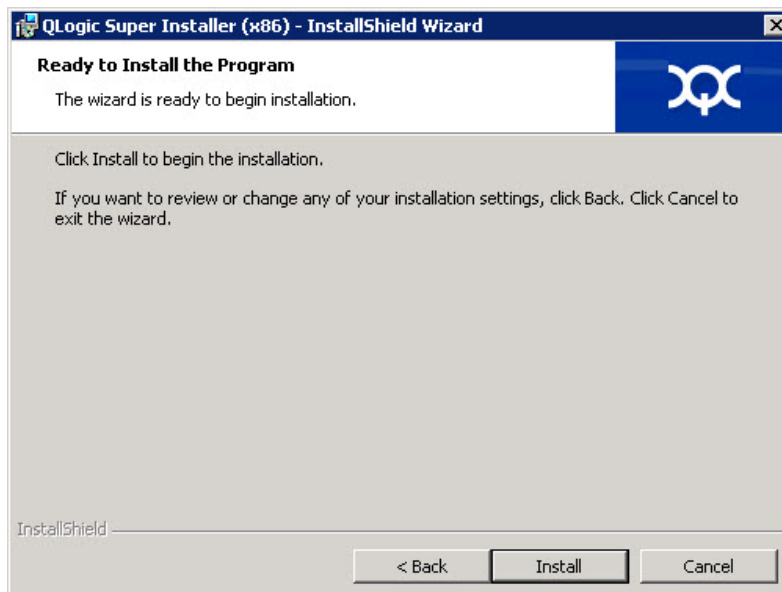

**Figura 3-6. Asistente InstallShield: Ventana Ready to Install the Program (Listo para instalar el programa)**

8. Cuando finalice la instalación, aparecerá la ventana InstallShield Wizard Completed (Asistente InstallShield completado) (Figura 3-7). Haga clic en **Finish** (Finalizar) para retirar el instalador.

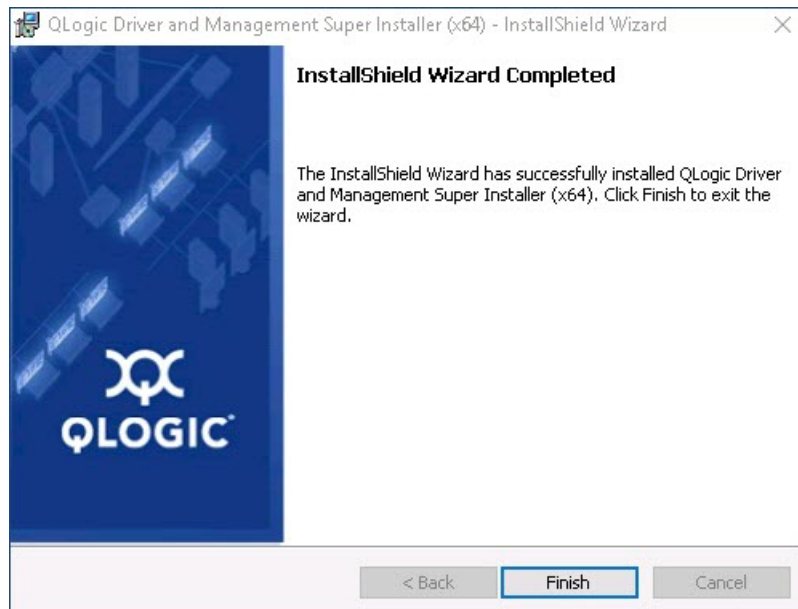

**Figura 3-7. Asistente InstallShield: Ventana Completed (Completada)**

9. En la ventana Dell Update Package (Paquete de actualización de Dell) (Figura 3-8), el mensaje “Update installer operation was successfu” (La operación de actualización del instalador se ha realizado correctamente) indica que proceso ha acabado.
  - (Opcional) Para abrir el archivo de registro, haga clic en **View Installation Log** (Ver registro de instalación). El archivo de registro muestra el progreso de la instalación del DUP, versiones anteriores instaladas, mensajes de error que pueda haber y demás información sobre la instalación.
  - Para cerrar la ventana del paquete de actualización, haga clic en **CLOSE** (CERRAR).

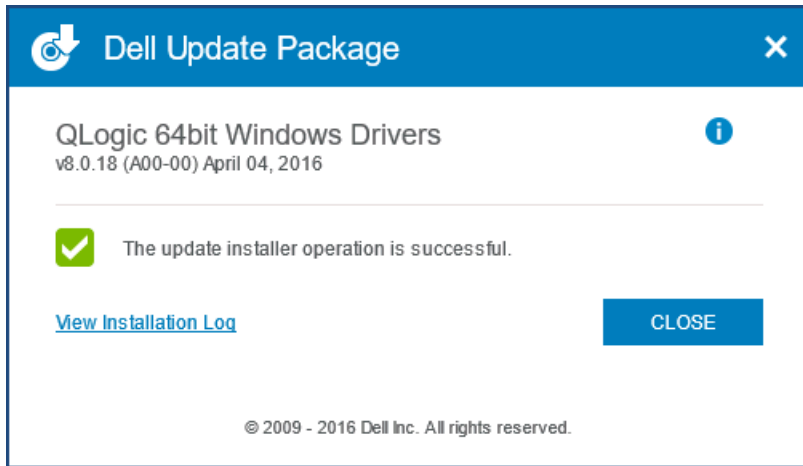

**Figura 3-8. Ventana Dell Update Package (Paquete de actualización de Dell)**

### Opciones de instalación del DUP

Para personalizar el comportamiento de instalación del DUP, utilice las siguientes opciones de línea de comando.

- Para extraer solamente los componentes del controlador a un directorio:

`/drivers=<path>`

---

#### NOTA

Este comando requiere la opción `/s`.

---

- Para instalar o actualizar solo los componentes del controlador:

`/driveronly`

---

#### NOTA

Este comando requiere la opción `/s`.

---

- (Avanzado) Utilice la opción `/passthrough` para enviar todo el texto seguido de la opción `/passthrough` directamente al software de instalación de QLogic del DPU. Este modo elimina cualquier GUI proporcionada pero no necesariamente aquellas del software QLogic.

`/passthrough`

- (Advanced [Avanzado]) Para devolver una descripción codificada de las funciones admitidas del DUP:

`/capabilities`

### NOTA

Este comando requiere la opción `/s`.

---

## Ejemplos de instalación del DUP

En los siguientes ejemplos se muestra cómo funcionan las opciones de instalación.

### Para actualizar el sistema en modo silencioso:

```
<DUP_file_name>.exe /s
```

### Para extraer el contenido de la actualización en el directorio C:\mydir\:

```
<DUP_file_name>.exe /s /e=C:\mydir
```

### Para extraer los componentes del controlador en el directorio C:\mydir\:

```
<DUP_file_name>.exe /s /drivers=C:\mydir
```

### Para instalar solamente los componentes del controlador:

```
<DUP_file_name>.exe /s /driveronly
```

### Para cambiar de la ubicación predeterminada del registro a C:\my path with spaces\log.txt:

```
<DUP_file_name>.exe /l="C:\my path with spaces\log.txt"
```

## Cómo quitar los controladores de Windows

### Para quitar los controladores de Windows:

1. En el Panel de control, haga clic en **Programas** y, a continuación, haga clic en **Programas y características**.
2. En la lista de programas, seleccione **QLogic FastLinQ Driver Installer** y, a continuación, haga clic en **Desinstalar**.
3. Siga las instrucciones para quitar los controladores.

## Administración de las propiedades del adaptador

### Para ver o cambiar las propiedades del adaptador QL45212:

1. En el Panel de control, haga clic en **Administrador de dispositivos**.
2. En las propiedades del adaptador seleccionado, haga clic en la pestaña **Advanced** (Avanzado).

3. En la página Advanced (Avanzado) (Figura 3-9), seleccione un elemento en **Property** (Propiedad) y, a continuación, cambie el **Value** (Valor) de dicho elemento como requiera.

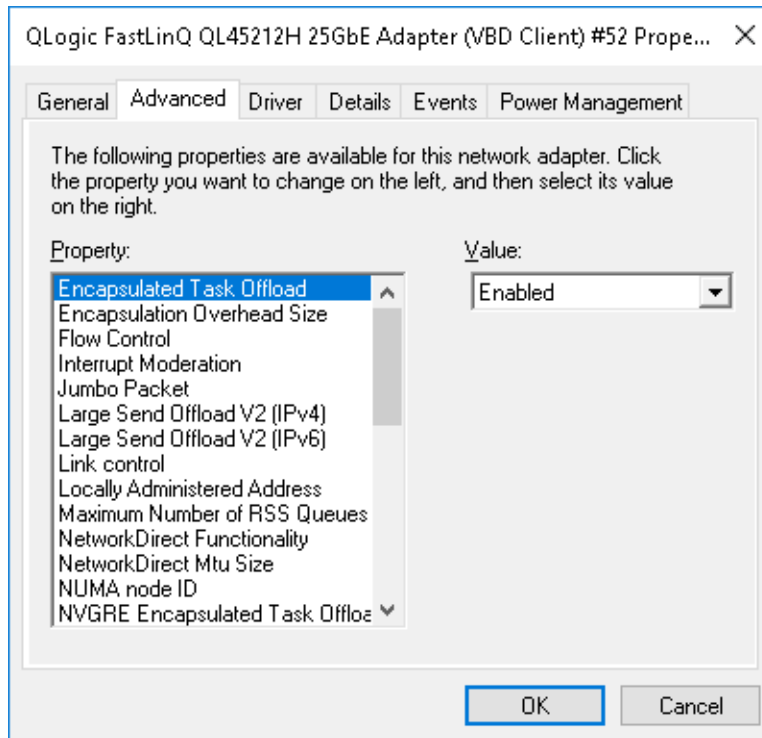

**Figura 3-9. Configuración de Advanced Adapter Properties (Propiedades avanzadas del adaptador)**

## Configuración de las opciones de administración de energía

Podrá configurar las opciones de administración de energía para permitir que el sistema operativo apague la controladora para ahorrar energía o para que la controladora active el equipo. Si el dispositivo está ocupado (por ejemplo, atendiendo una llamada), el sistema operativo no apagará el dispositivo. El sistema operativo trata de apagar todos los dispositivos posibles únicamente cuando el equipo trata de entrar en hibernación. Para que la controladora permanezca activa en todo momento, no seleccione la casilla de verificación **Allow the computer to turn off this device to save power** (Permitir que el equipo apague este dispositivo para ahorrar energía) (Figura 3-10).

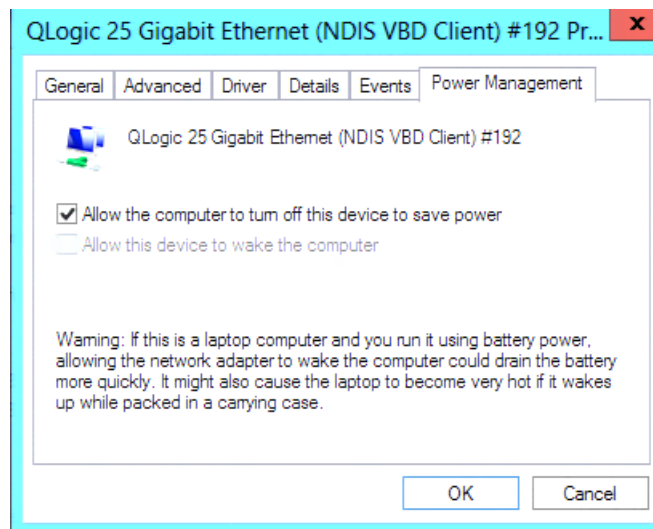

**Figura 3-10. Opciones de administración de energía**

---

### NOTA

- La página Power Management (Administración de alimentación) solo está disponible para los servidores que admiten administración de energía.
  - No seleccione **Allow the computer to turn off this device to save power** (Permitir que el equipo apague este dispositivo para ahorrar energía) para ningún adaptador que forme parte de un equipo.
-

## Instalación del software del controlador de VMware

En esta sección se describe el controlador qedentv VMware ESXi para los adaptadores QL45212:

- [Controladores y paquetes de controladores de VMware](#)
- [Instalación de controladores de VMware](#)
- [Parámetros opcionales de los controladores de VMware](#)
- [Valores predeterminados de los parámetros de los controladores de VMware](#)
- [Cómo quitar los controladores de VMware](#)

### Controladores y paquetes de controladores de VMware

La [Tabla 3-4](#) muestra los controladores VMware ESXi para los protocolos.

**Tabla 3-4. Controladores de VMware**

Controladores de VMware	Descripción
qedentv	controlador de red nativo
qedrntv	Controlador de Descarga RDMA (RoCEv1 y RoCEv2) nativo <sup>a</sup>
qedf	Nativo controlador de descarga FCoE
qedil	Heredado controlador de descarga iSCSI

<sup>a</sup> El controlador RoCE no se incluye en esta versión. El controlador no certificado puede estar disponible como una vista previa anterior.

Los controladores ESXi se incluyen como paquetes de controladores individuales y no están empaquetados juntos, excepto los indicados. La [Tabla 3-5](#) muestra las versiones de ESXi y las versiones de los controladores correspondientes.

**Tabla 3-5. Paquetes de controladores ESXi por versión**

Versión de ESXi <sup>a</sup>	Protocolo	Nombre del controlador	Versión del controlador
ESXi 6.5 <sup>b</sup>	NIC	qedentv	3.0.7.5
	FCoE	qedf	1.2.24.0
	iSCSI	qedil	1.0.19.0
	RoCE	qedrntv	3.0.7.5.1
ESXi 6.0u3	NIC	qedentv	2.0.7.5
	FCoE	qedf	1.2.24.0
	iSCSI	qedil	1.0.19.0

<sup>a</sup> Los controladores ESXi adicionales podrían estar disponibles después de la publicación de esta guía de usuario. Para obtener más información, consulte las notas de la versión.

<sup>b</sup> Para los controladores ESXi 6.5, los controladores NIC y RoCE se han presentado en el mismo paquete y pueden instalarse como un solo paquete sin conexión que utiliza los comandos de instalación estándar ESXi. El nombre del paquete es *qedentv\_3.0.7.5\_qedrntv\_3.0.7.5.1\_signed\_drivers.zip*. La secuencia de instalación recomendada es de los controladores NIC y RoCE, seguida de controladores FCoE e iSCSI.

Instale los controladores individuales de alguna de las siguientes formas:

- Utilizando los comandos de instalación estándar del paquete ESXi (consulte [Instalación de controladores de VMware](#)).
- Siguiendo los procedimientos que se explican en el archivo readme (Léame) de los controladores.
- Siguiendo los procedimientos que se indican en el siguiente artículo de la base de conocimientos de VMware:

[https://kb.vmware.com/selfservice/microsites/search.do?language=en\\_US&cmd=displayKC&externalId=2137853](https://kb.vmware.com/selfservice/microsites/search.do?language=en_US&cmd=displayKC&externalId=2137853)

Instale en primer lugar el controlador NIC y, a continuación, los controladores de almacenamiento.



## Instalación de controladores de VMware

Puede usar el archivo ZIP del controlador para instalar un nuevo controlador o actualizar uno existente. Asegúrese de instalar todo el conjunto de controladores desde el mismo archivo ZIP del controlador. Si mezcla controladores de distintos archivos ZIP, se producirán problemas.

### Para instalar el controlador de VMware:

1. Descargue el controlador VMware para el adaptador QL45212 desde la página de soporte de VMware:  
[www.vmware.com/support.html](http://www.vmware.com/support.html)
2. Encienda el host ESX e inicie sesión en una cuenta con autoridad de administrador.
3. Descomprima el archivo ZIP del controlador y, a continuación, extraiga el archivo `.vib`.
4. Use la utilidad `scp` de Linux para copiar un archivo `.vib` de un sistema local en el directorio `/tmp` de un servidor ESX con dirección IP 10.10.10.10. Por ejemplo, emita el siguiente comando:

```
#scp qedentv-1.0.3.11-1OEM.550.0.0.1331820.x86_64.vib root@10.10.10.10:/tmp
```

Puede colocar el archivo en cualquier sitio que sea accesible para el shell de la consola de ESX.

---

### NOTA

Si la máquina no es Linux, puede utilizar el explorador del archivo de almacén de datos para cargar los archivos al servidor.

---

5. Ponga el host en modo de mantenimiento emitiendo el siguiente comando:  

```
#esxcli --maintenance-mode
```
6. Seleccione una de las siguientes opciones de instalación:
  - Opción 1:** Instale `.vib` directamente en un servidor ESX mediante la CLI o el VMware Update Manager (VUM).
    - Para instalar el archivo `.vib` mediante el CLI, emita el siguiente comando: Asegúrese de especificar la ruta de acceso completa del archivo `.vib`.

```
# esxcli software vib install -v /tmp/qedentv-1.0.3.11-1OEM.550.0.0.1331820.x86_64.vib
```
    - Para instalar el archivo `.vib` mediante el VUM, consulte este artículo de knowledge base:

[Updating an ESXi/ESX host using VMware vCenter Update Manager 4.x and 5.x \(1019545\) \[Actualización de un host ESXi/ESX mediante VMware vCenter Update Manager 4.x y 5.x \(1019545\)\]](#)

- ❑ **Opción 2:** Instalar todos los VIB a la vez, emitiendo el siguiente comando:

```
# esxcli software vib install -d  
/tmp/qedentv-bundle-2.0.3.zip
```

**Para actualizar un controlador existente:**

Siga los mismos pasos que para realizar una nueva instalación, salvo en que debe reemplazar el comando de la Opción 1 por el siguiente:

```
#esxcli software vib update -v  
/tmp/qedentv-1.0.3.11-1OEM.550.0.0.1331820.x86_64.vib
```

## Parámetros opcionales de los controladores de VMware

La [Tabla 3-6](#) describe los parámetros opcionales que se pueden proporcionar como argumentos de línea de comando al comando `esxcfg-module`.

**Tabla 3-6. Parámetros opcionales de los controladores de VMware**

Parámetro	Descripción
hw_vlan	Activa globalmente (1) o desactiva (0) la inserción y eliminación de la VLAN del hardware. Desactive este parámetro si la capa superior necesita enviar o recibir paquetes totalmente formados. El valor predeterminado es <code>hw_vlan=1</code> .
num_queues	Especifica el número de pares de cola Tx/Rx. <code>num_queues</code> puede ser 1-11 o uno de los siguientes: <ul style="list-style-type: none"><li>■ -1 permite al controlador determinar el número óptimo de pares de cola (valor predeterminado)</li><li>■ 0 usa la cola predeterminada.</li></ul> Puede especificar varios valores delimitados por comas para configuraciones multipuerto o multifunción.
multi_rx_filters	Especifica el número de filtros Rx por cola Rx, excluyendo la cola predeterminada. <code>multi_rx_filters</code> puede ser 1-4 o uno de los siguientes valores: <ul style="list-style-type: none"><li>■ -1 usa el número predeterminado de filtros Rx por cola.</li><li>■ 0 desactiva los filtros Rx.</li></ul>

**Tabla 3-6. Parámetros opcionales de los controladores de VMware (Continuación)**

Parámetro	Descripción
disable_tpa	Activa (0) o desactiva (1) la característica TPA (LRO). El valor predeterminado es <code>disable_tpa=0</code> .
max_vfs	Especifica el número de funciones virtuales (VF) por función física (PF). <code>max_vfs</code> puede ser 0 (desactivado) o 64 VF en un único puerto (activado). El límite máximo de 64 VF admitidos para ESXi es una limitación de asignación de recursos del sistema operativo.
RSS	Especifica el número de colas de ajuste de escala en lado de recepción usado por el tráfico de túnel del host o LAN extensible virtual (VxLAN) para una PF. RSS puede ser 2, 3, 4, o uno de los siguientes valores: <ul style="list-style-type: none"> <li>■ -1 usa el número predeterminado de colas.</li> <li>■ 0 o 1 desactiva las colas RSS.</li> </ul> Puede especificar varios valores delimitados por comas para configuraciones multipuerto o multifunción.
debug	Especifica el nivel de datos que el controlador registra en el archivo de registro <code>vmkernel.debug</code> puede tener los siguientes valores, mostrados en cantidades en aumento de los datos: <ul style="list-style-type: none"> <li>■ <code>0x80000000</code> indica el nivel de aviso.</li> <li>■ <code>0x40000000</code> indica el nivel de información (incluye el nivel de aviso).</li> <li>■ <code>0x3FFFFFFF</code> indica el nivel de detalle para todos los submodelos de controlador (incluye los niveles de información y aviso)</li> </ul>
auto_fw_reset	Activa (1) o desactiva (0) la capacidad de recuperación automática del firmware del controlador. Cuando este parámetro está activado, el controlador intenta recuperarse de eventos como expiraciones de tiempo de transmisión, aserciones de firmware y errores de paridad del adaptador. El valor predeterminado es <code>auto_fw_reset=1</code> .
vxlan_filter_en	Activa (1) o desactiva (0) el filtrado de VXLAN basado en la MAC externa, la MAC interna y la red VXLAN (VNI), haciendo coincidir directamente el tráfico con una cola específica. El valor predeterminado es <code>vxlan_filter_en=1</code> . Puede especificar varios valores delimitados por comas para configuraciones multipuerto o multifunción.
enable_vxlan_offld	Activa (1) o desactiva (0) la capacidad de descarga de suma de comprobación del tráfico de túnel de VXLAN y de descarga de segmentación de TCP (TSO). El valor predeterminado es <code>enable_vxlan_offld=1</code> . Puede especificar varios valores delimitados por comas para configuraciones multipuerto o multifunción.

## Valores predeterminados de los parámetros de los controladores de VMware

La [Tabla 3-7](#) muestra los valores predeterminados de los parámetros de los controladores de VMware.

**Tabla 3-7. Valores predeterminados de los parámetros de los controladores de VMware**

Parámetro	Predeterminado
Speed (Velocidad)	Autonegociación con todas las velocidades anunciadas. El parámetro de velocidad debe ser el mismo en todos los puertos. Si autonegociación está activado en el dispositivo, todos los puertos del dispositivo utilizarán la autonegociación.
Flow Control (Control de flujo)	Autonegociación con los RX y TX anunciados
MTU	1.500 (el rango es 46-9.600)
Rx Ring Size (Tamaño del anillo Rx)	8.192 (el rango es 128-8.192)
Tx Ring Size (Tamaño del anillo Tx)	8.192 (el rango es 128-8.192)
MSI-X	Enabled (Activado)
Transmit Send Offload (TSO) (Descarga de envío de transmisión (TSO))	Enabled (Activado)
Large Receive Offload (LRO) (Descarga de recepción grande (LRO))	Enabled (Activado)
RSS	Enabled (Activado) (cuatro colas RX)
HW VLAN	Enabled (Activado)
Number of Queues (Número de colas)	Enabled (Activado) (ocho pares de colas RX/TX)
Wake on LAN (WoL)	Disabled (Desactivado)

## Cómo quitar los controladores de VMware

Para eliminar el archivo `.vib` (`qedentv`), emita el siguiente comando:

```
# esxcli software vib remove --vibName qedentv
```

Para quitar el controlador, emita el siguiente comando:

```
# vmkload_mod -u qedentv
```

# 4 Actualización del firmware

Este capítulo proporciona información sobre cómo actualizar el firmware con Dell Update Package (Paquete de actualización Dell- DUP).

El DUP del firmware es solo una utilidad de actualización de la memoria Flash; no se utiliza para la configuración del adaptador. Puede ejecutar el DUP del firmware haciendo doble clic en el archivo ejecutable. También puede ejecutar el DUP del firmware desde la línea de comando, que admite varias opciones de línea de comando.

- [Ejecución del DUP haciendo doble clic](#)
- [“Ejecución de DUP desde la línea de comando” en la página 40](#)
- [“Ejecución del DUP mediante el archivo .bin” en la página 40](#) (solo Linux)

## Ejecución del DUP haciendo doble clic

**El DUP del firmware se ejecuta haciendo doble clic en el archivo ejecutable:**

1. Haga doble clic en el icono que representa el archivo Dell Update Package (Paquete de actualización) del firmware.

Aparece la pantalla de presentación Dell Update Package (Paquete de actualización Dell), como se muestra en la [Figura 4-1](#). Haga clic en **Install** (Instalar) para continuar.

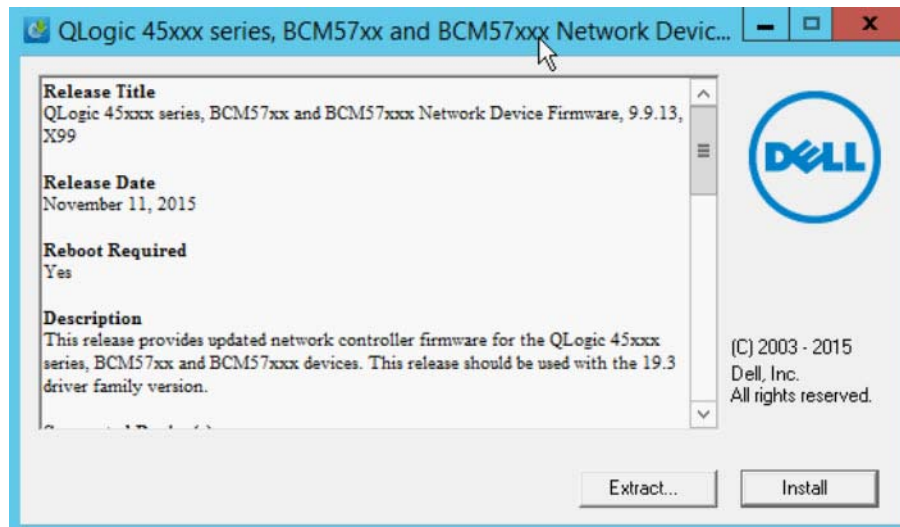

**Figura 4-1. Dell Update Package (Paquete de actualización Dell):  
Ventana de presentación**

2. Siga las instrucciones que aparecen en la pantalla. En el cuadro de diálogo de advertencia, haga clic en **Yes** (Sí) para continuar con la instalación, como se muestra en la [Figura 4-2](#).

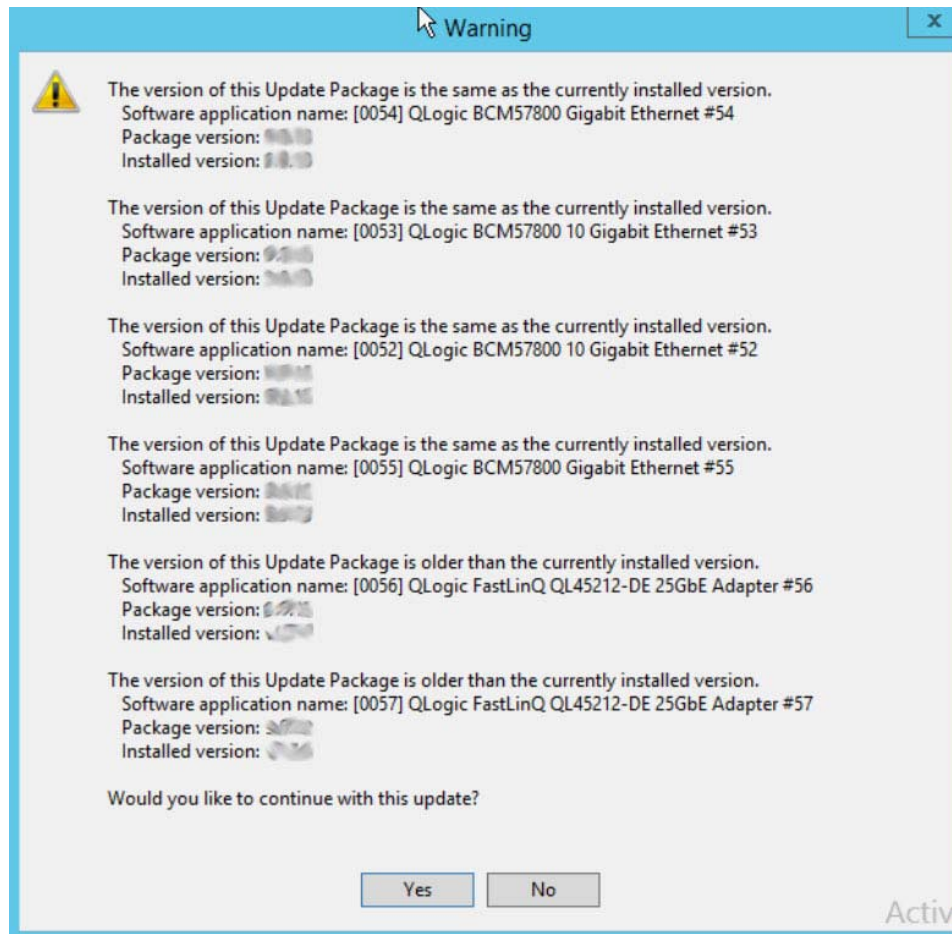

**Figura 4-2. Dell Update Package (Paquete de actualización Dell): Continuar con la actualización**



#### 4–Actualización del firmware

Ejecución del DUP haciendo doble clic

---

El instalador indica que está cargando el nuevo firmware, según se muestra en la [Figura 4-3](#).

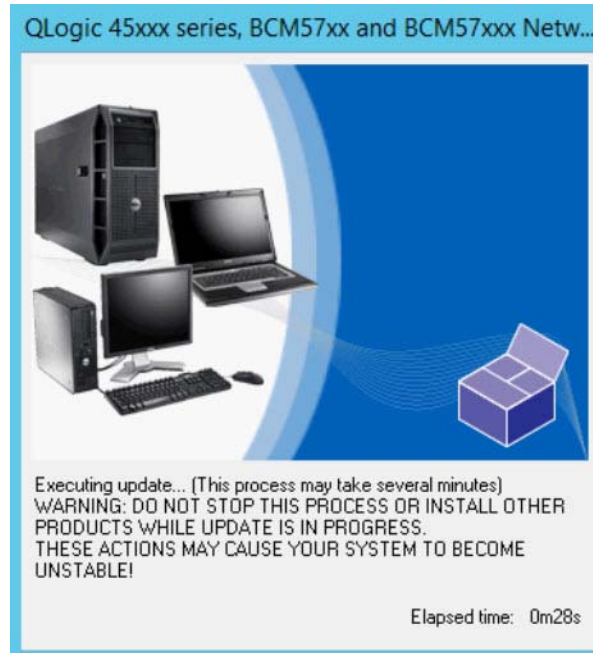

**Figura 4-3. Dell Update Package (Paquete de actualización Dell):  
Cargando nuevo firmware**

Cuando haya terminado, el instalador indica el resultado de la instalación, según se muestra en la [Figura 4-4](#).

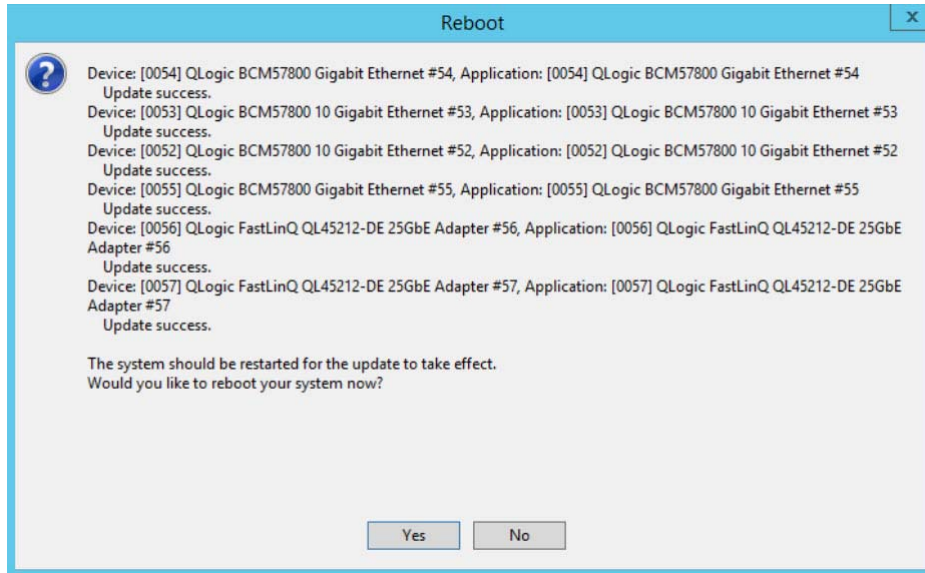

**Figura 4-4. Dell Update Package (Paquete de actualización Dell):  
Resultados de la instalación**

3. Haga clic en **Yes** (Sí) para reiniciar el sistema.
4. Haga clic en **Finish** (Finalizar) para completar la instalación, según se muestra en la [Figura 4-5](#).

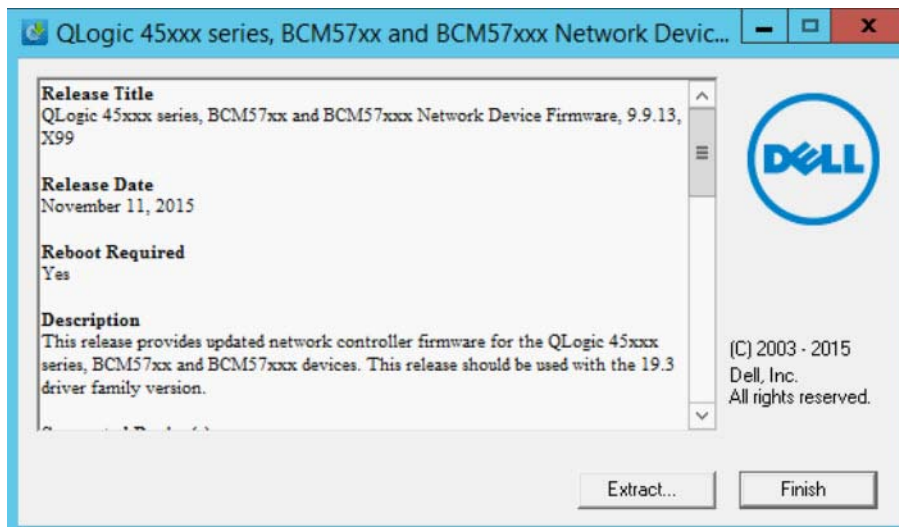

**Figura 4-5. Dell Update Package (Paquete de actualización Dell):  
Finalizar instalación**

## Ejecución de DUP desde la línea de comando

La ejecución del DUP del firmware desde la línea de comando, sin especificar opciones, tiene el mismo resultado que hacer doble clic en el icono del DUP. Tenga en cuenta que el nombre del archivo del DUP variará.

### Para ejecutar el DUP del firmware desde la línea de comando:

- Envíe el siguiente comando:

```
C:\> Network_Firmware_2T12N_WN32_<version>_X16.EXE
```

La [Figura 4-6](#) muestra las opciones que puede utilizar para personalizar la instalación del Dell Update Package (Paquete de actualización Dell).

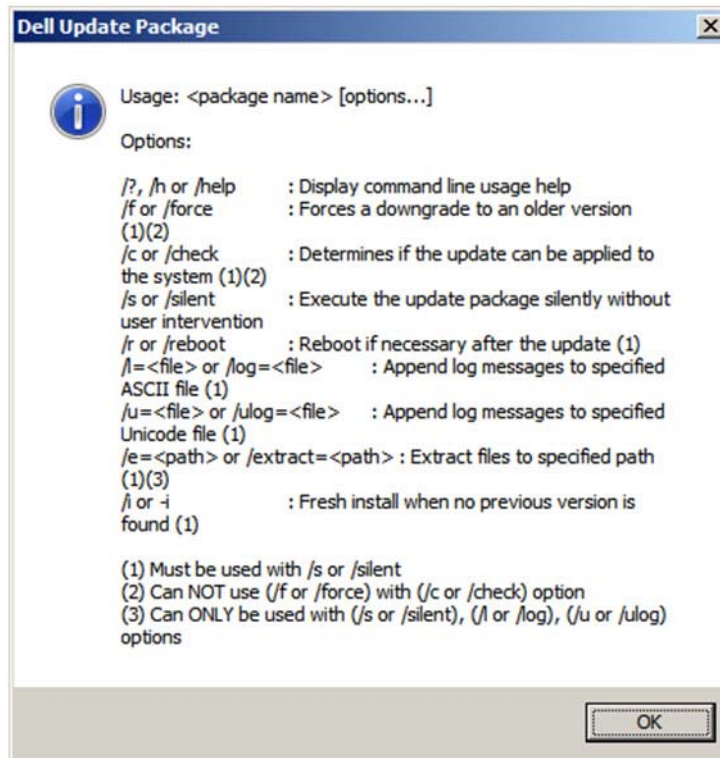

**Figura 4-6. Opciones de línea de comando del DUP:**

## Ejecución del DUP mediante el archivo .bin

El siguiente procedimiento solo es admitido por el sistema operativo Linux.

### Para ejecutar el DUP mediante el archivo .bin:

1. Copie el archivo `Network_Firmware_NJCX1_LN_X.Y.Z.BIN` en System Under Test (Sistema a prueba - SUT).

2. Cambie el tipo de archivo para que sea un archivo ejecutable, como se indica a continuación:

```
chmod 777 Network_Firmware_NJCX1_LN_X.Y.Z.BIN
```

3. Para iniciar el proceso de actualización, emita el siguiente comando:

```
./Network_Firmware_NJCX1_LN_X.Y.Z.BIN
```

4. Una vez que el firmware esté actualizado, reinicie el sistema.

### **Ejemplo de salida de SUT durante la actualización del DUP:**

```
./Network_Firmware_NJCX1_LN_08.07.26.BIN
Collecting inventory...
Running validation...
BCM57810 10 Gigabit Ethernet rev 10 (p2p1)
The version of this Update Package is the same as the currently installed
version.
Software application name: BCM57810 10 Gigabit Ethernet rev 10 (p2p1)
Package version: 08.07.26
Installed version: 08.07.26
BCM57810 10 Gigabit Ethernet rev 10 (p2p2)
The version of this Update Package is the same as the currently installed
version.
Software application name: BCM57810 10 Gigabit Ethernet rev 10 (p2p2)
Package version: 08.07.26
Installed version: 08.07.26
Continue? Y/N:Y
Y entered; update was forced by user
Executing update...
WARNING: DO NOT STOP THIS PROCESS OR INSTALL OTHER DELL PRODUCTS WHILE UPDATE
IS IN PROGRESS.
THESE ACTIONS MAY CAUSE YOUR SYSTEM TO BECOME UNSTABLE!
.....
Device: BCM57810 10 Gigabit Ethernet rev 10 (p2p1)
  Application: BCM57810 10 Gigabit Ethernet rev 10 (p2p1)
  Update success.
Device: BCM57810 10 Gigabit Ethernet rev 10 (p2p2)
  Application: BCM57810 10 Gigabit Ethernet rev 10 (p2p2)
  Update success.
Would you like to reboot your system now?
Continue? Y/N:Y
```

# 5 Configuración de inicio previo del adaptador

Durante el proceso de inicio del host, tiene la oportunidad de hacer una pausa y realizar las tareas de administración del adaptador usando la aplicación de Interfaz de infraestructura humana (HII, según sus siglas en inglés). Estas tareas son las siguientes:

- “Visualización de las propiedades de imagen de firmware” en la página 46
- “Configuración de parámetros del dispositivo” en la página 47
- “Configuración de parámetros de NIC” en la página 48
- “Configuración del puente del centro de datos” en la página 51
- “Configuración de las particiones” en la página 53

---

## NOTA

Las capturas de pantalla de HII de este capítulo son representativas y pueden no coincidir con las pantallas que ve en su sistema.

---

## Introducción

### Para iniciar la aplicación HII:

1. Abra la ventana de configuración del sistema de su plataforma. Para obtener información sobre cómo iniciar la configuración del sistema, consulte la guía del usuario de su sistema.
2. En la ventana de configuración del sistema ([Figura 5-1](#)), seleccione **Device Settings** (Configuración del dispositivo) y, a continuación, pulse INTRO.

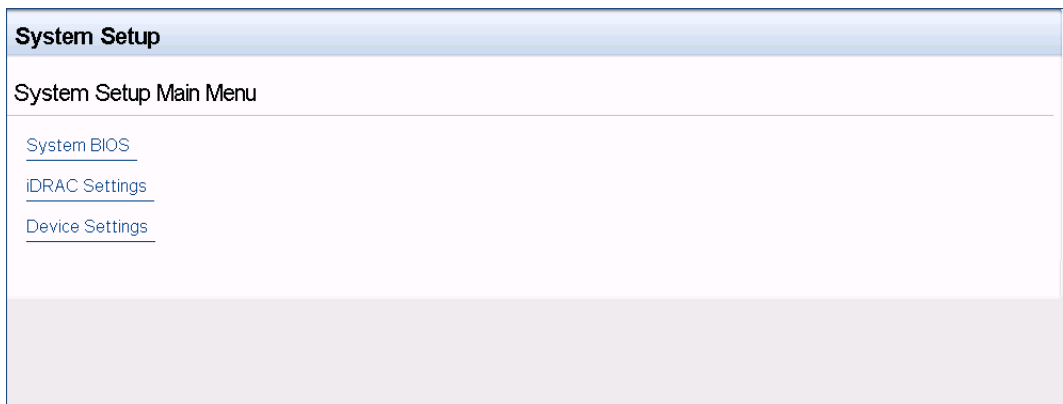

**Figura 5-1. Configuración del sistema**

3. En la ventana Device Settings (Configuración del dispositivo) ([Figura 5-2](#)), seleccione el puerto del adaptador QL45212 que desea configurar y, a continuación, pulse INTRO.

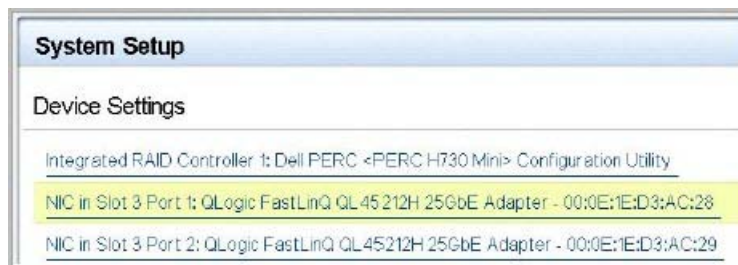

**Figura 5-2. Configuración del sistema: Device Settings  
(Configuración del sistema Dell: Configuración del dispositivo)**

En la Main Configuration Page (Página de configuración principal) (Figura 5-3) aparecen las opciones de administración del adaptador mediante las cuales puede definir el modo de particionamiento.

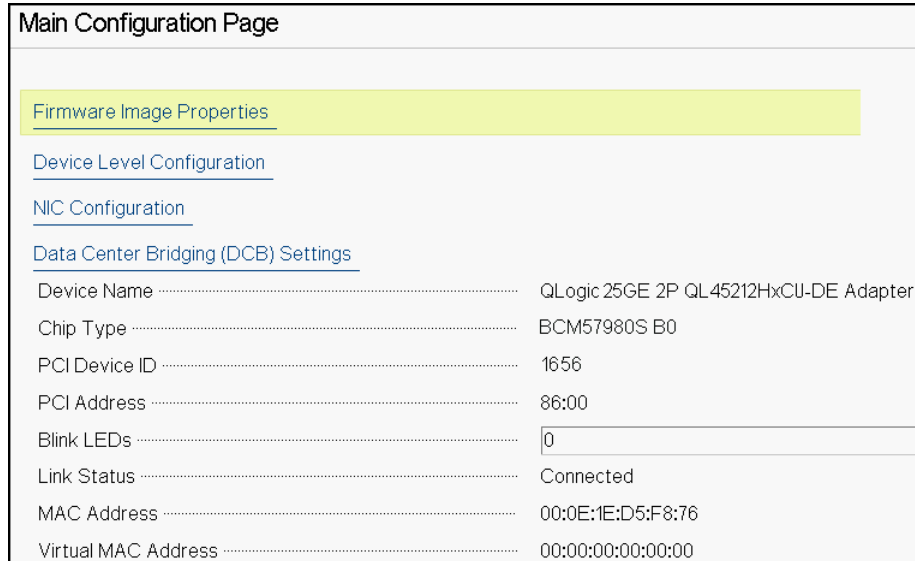

**Figura 5-3. Main Configuration Page (Página de configuración principal)**

4. En **Device Level Configuration** (Configuración de nivel del dispositivo), establezca el **Partitioning Mode** (Modo de particionamiento) en **NPAR**, para agregar la opción **NIC Partitioning Configuration** (Configuración del particionamiento NIC) a la página de configuración principal, tal y como se ve en la Figura 5-4.

---

**NOTA**

NPAR no está disponible en los puertos con una velocidad máxima de 1G.

---

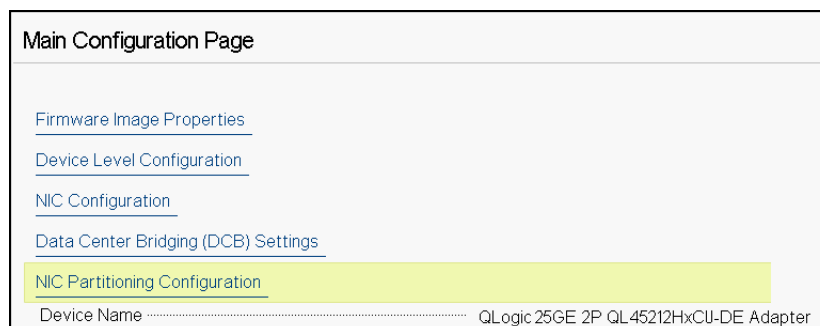

**Figura 5-4. Main Configuration Page (Página de configuración principal), establecer el modo de particionamiento en NPAR**

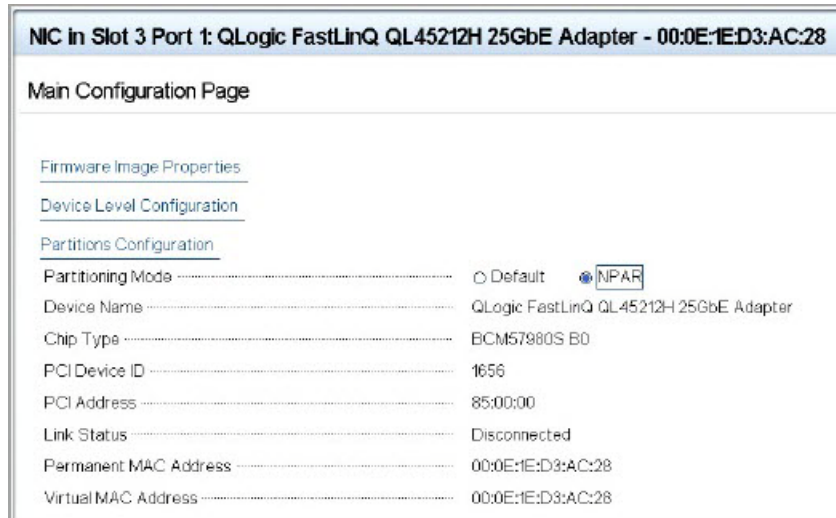

**Figura 5-5. Main Configuration Page (Página de configuración principal), establecer el modo de modo de particionamiento NPAR**

En las ilustraciones [Figura 5-3](#) y [Figura 5-4](#), la página de configuración principal muestra lo siguiente:

- **Firmware Image Properties** (Propiedades del firmware) (consulte [“Visualización de las propiedades de imagen de firmware”](#) en la [página 46](#))
- **Device Level Configuration** (Configuración de nivel del dispositivo) (consulte [“Configuración de parámetros del dispositivo”](#) en la [página 47](#))
- **NIC Configuration** (Configuración NIC) (consulte [“Configuración de parámetros de NIC”](#) en la [página 48](#))
- **Data Center Bridging (DCB) Settings** (Configuración del puente del centro de datos [DCB]) (consulte [“Configuración del puente del centro de datos”](#) en la [página 51](#))
- **NIC Partitioning Configuration** (Configuración del particionamiento NIC) (si se selecciona **NPAR** en la página de configuración de nivel del dispositivo) (consulte [“Configuración de las particiones”](#) en la [página 53](#))

Además, la página de configuración principal ofrece las propiedades del adaptador mostradas en la [Tabla 5-1](#).



**Tabla 5-1. Propiedades del adaptador**

Propiedad del adaptador	Descripción
Nombre de dispositivo	Nombre del dispositivo asignado por el fabricante
Tipo de chip	Versión ASIC
Id. del dispositivo PCI	Id. del dispositivo PCI específico del proveedor exclusivo
Dirección PCI	Dirección del dispositivo PCI en formato de función de bus-dispositivo
Luces LED de parpadeo	Recuento de parpadeos definidos por el usuario para el LED de puerto
Estado de enlace	Estado de enlace externo
Dirección MAC	Dirección MAC de dispositivo permanente asignada por el fabricante
Dirección MAC virtual	Dirección MAC del dispositivo definida por el usuario

## Visualización de las propiedades de imagen de firmware

Para ver las propiedades de imagen de firmware, seleccione **Firmware Image Properties** (Propiedades de imagen de firmware) en la Página de configuración principal y, a continuación, pulse INTRO. En la página de Propiedades de imagen de firmware ([Figura 5-6](#)) se muestran los siguientes datos en modo de solo vista:

- **Family Firmware Version** (Versión de firmware de familia) es la versión de imagen de inicio múltiple, que se compone de varias imágenes del componente del firmware.
- **MBI Version** (Versión MBI) es la versión imagen de conjunto de Cavium QLogic activa en el dispositivo.
- **Controller BIOS Version** (Versión BIOS de la controladora) es la versión del firmware de administración.
- **EFI Driver Version** (Versión del controlador EFI) es la versión del controlador de la interfaz del firmware extensible (EFI).

- **L2B Firmware Version** (Versión de firmware L2B) es la versión de firmware de descarga NIC para el inicio.

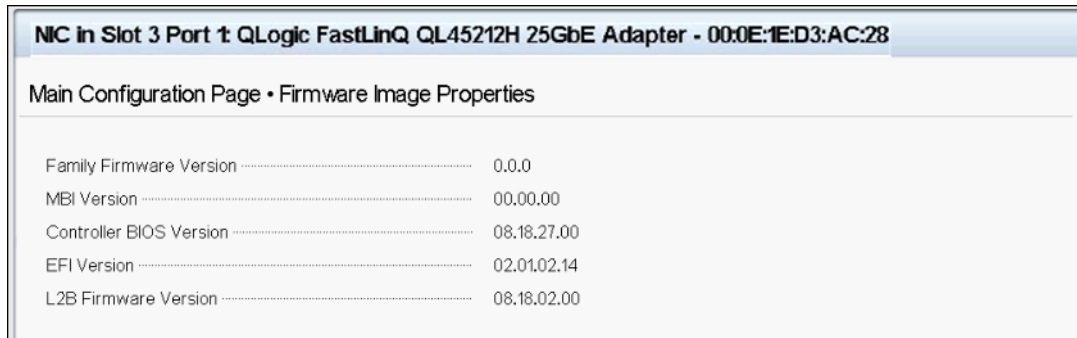

**Figura 5-6. Firmware Image Properties (Propiedades de imagen de firmware)**

## Configuración de parámetros del dispositivo

La configuración de nivel de dispositivo incluye la activación de la virtualización de E/S-raíz única (SR-IOV) y el particionamiento NIC, y la activación o desactivación de NPAReP. Para realizar la configuración de nivel de dispositivo, seleccione **Device Level Configuration** (Configuración de nivel de dispositivo) en la página de configuración principal y, a continuación, haga clic en **Finish** (Finalizar). La [Figura 5-7](#) muestra la página de Configuración de nivel de dispositivo.

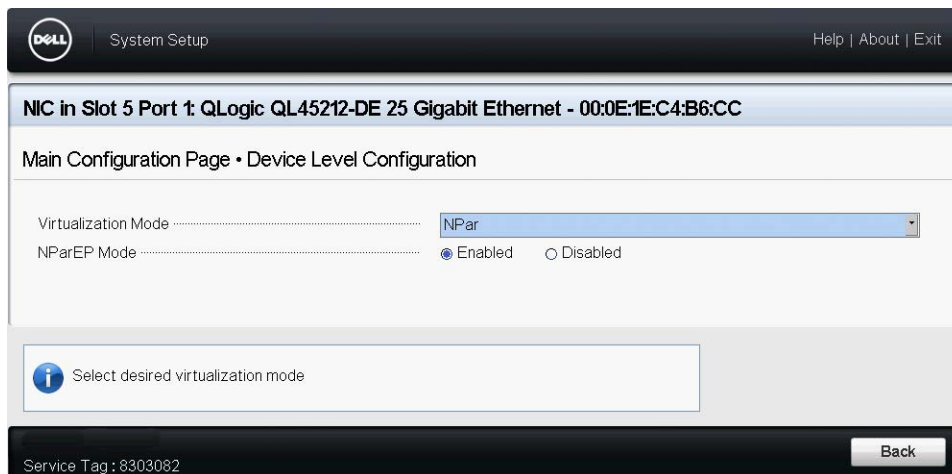

**Figura 5-7. Configuración del sistema: Página Device Level Configuration (Configuración de nivel del dispositivo)**

**Para activar el particionamiento NIC (NPAR), la virtualización de entrada/salida de raíz única (SR-IOV), o ambos:**

1. En la página de configuración principal ([Figura 5-3 en la página 44](#)), seleccione **Device Level Configuration** (Configuración de nivel del dispositivo) y, a continuación, haga clic en **Finish** (Finalizar).
2. En la página de configuración de nivel del dispositivo ([Figura 5-7](#)), haga clic en **Virtualization Mode** (Modo de virtualización) y, a continuación, seleccione entre las siguientes opciones:
  - NPAR** activa NPAR.
  - SRIOV** activa SR-IOV (virtualización no particionada).
  - NPAR+SRIOV** activa NPAR con SR-IOV.
  - None** (Ninguno): desactiva la virtualización.
3. Si está activado NPAR (con o sin SR-IOV), y el sistema es capaz de alternar interpretación de Id. de direccionamiento (ARI), seleccione activar o desactivar el **modo NPAReP**:
  - Haga clic en **Disabled** (Desactivado) para especificar cuatro particiones por puerto (es decir, un total de 8 PF por adaptador), en las que cada PF admite 16 VF de SR-IOV por PF.
  - Haga clic en **Enabled** (Activado) para especificar ocho particiones por puerto (es decir, un total de 16 PF por adaptador), en las que:
    - 16 VF de SR-IOV están en los 8 primeros PF (PF 0 – 7, que son los 4 primeros PF de cada puerto).
    - 8 VF de SR-IOV están en los 8 segundos PF (PF 8 – 15, que son los 4 últimos PF de cada puerto).
    - Actualmente los VF de SR-IOV se asignan manualmente a sus respectivos PF.
4. Haga clic en **Back** (Atrás).
5. Si se le pregunta, haga clic en **Yes** (Sí) para guardar los cambios. Los cambios surtirán efecto tras restablecer el sistema.

## Configuración de parámetros de NIC

La configuración NIC incluye los parámetros siguientes:

- **Velocidad de enlace**
- **NIC + Modo RDMA**
- **Modo de inicio**
- **Modo FEC**
- **Modo LAN virtual PXE**
- **Id. de LAN virtual**

**Para configurar los parámetros de NIC:**

1. En la página de configuración principal, seleccione **NIC Configuration** (Configuración NIC) (Figura 5-3 en la página 44) y, a continuación, haga clic en **Finish** (Finalizar).

La Figura 5-8 muestra la página de configuración NIC.

Main Configuration Page • NIC Configuration

Link Speed .....	<input checked="" type="radio"/> Auto Negotiated	<input type="radio"/> 10 Gbps	<input type="radio"/> 25 Gbps
NIC + RDMA Mode .....	<input checked="" type="radio"/> Enabled	<input type="radio"/> Disabled	
Boot Mode .....	<input type="radio"/> PXE	<input checked="" type="radio"/> Disabled	
Virtual LAN Mode .....	<input type="radio"/> Enabled	<input checked="" type="radio"/> Disabled	
Virtual LAN ID .....	<input type="text" value="1"/>		

**Figura 5-8. NIC Configuration (Configuración NIC)**

2. Seleccione una de las siguientes opciones de **Link Speed** (Velocidad del enlace). La opción de velocidad de enlace que seleccione se aplica a ambos puertos de adaptador. La velocidad de enlace y la corrección de errores de reenvío (FEC) deben coincidir con las del conmutador o el puerto de dispositivo conectados.
  - Auto Negotiated** (Negociados automáticamente) negocia automáticamente los parámetros del enlace con el conmutador o dispositivo conectados (valor predeterminado). FEC se activa de forma automáticamente. Ambos extremos deben estar en modo de negociación automática.
  - 10 Gbps** especifica la velocidad del enlace fija de puerto a 10 Gbps. No se admite FEC.
  - 25 Gbps** especifica la velocidad del enlace fija de puerto a 25 Gbps.
3. Para **NIC + RDMA Mode** (NIC + Modo RDMA), seleccione **Enabled** (Activado) o **Disabled** (Desactivado) para el RDMA del puerto. Esta configuración se aplica a todas las particiones del puerto si está en modo NPAR.
4. El **FEC Mode** (Modo FEC) es visible cuando el modo de velocidad fijo de **25 Gbps** se selecciona como **Link Speed** (Velocidad del enlace) en el Paso 2. Para el **FEC Mode** (Modo FEC), seleccione una de las opciones siguientes. No todos los modos FEC están disponibles en todos los adaptadores.
  - Disabled** (Desactivado) indica que FEC no está activado.

- Fire Code** (Código contra incendios) indica que el enlace está configurado para utilizar el FEC de Fire Code (Código contra incendios); la subcapa FEC funciona de manera similar a la Cláusula 74 FEC.
- 5. Para el **Boot Mode** (Modo de inicio), seleccione uno de los valores siguientes:
  - PXE** activa el inicio PXE.
  - Disabled** (Desactivado) impide que el puerto se utilice como fuente de inicio remoto.
- 6. El parámetro **Virtual LAN Mode** (Modo LAN virtual) se aplica a todo el puerto cuando está en modo de instalación remota de PXE. No persiste una vez que finaliza la instalación remota de PXE. Seleccione entre las opciones de VLAN:
  - Enabled** (Activado) activa el modo VLAN en el puerto para el modo de instalación remota de PXE.
  - Disabled** (Desactivado) desactiva el modo VLAN del puerto.
- 7. El parámetro **Virtual LAN ID** (Id. de LAN virtual) especifica qué Id. de etiqueta de VLAN debe utilizarse en este puerto para el modo de instalación remota de PXE. La configuración solo se aplica si se ha activado el **Virtual LAN Mode** (Modo LAN virtual) en el paso anterior.
- 8. Haga clic en **Back** (Atrás).
- 9. Si se le pregunta, haga clic en **Yes** (Sí) para guardar los cambios. Los cambios surten efecto tras restablecer el sistema.

**Para configurar el puerto para que utilice RDMA:**

---

**NOTA**

Siga estos pasos para activar el RDMA en todas las particiones del puerto de modo de un NPAR.

---

1. Establezca **NIC + RDMA Mode** (NIC + Modo RDMA) en **Enabled** (Activado).
2. Haga clic en **Back** (Atrás).
3. Si se le pregunta, haga clic en **Yes** (Sí) para guardar los cambios. Los cambios surten efecto tras restablecer el sistema.

**Para configurar el modo de inicio del puerto:**

1. Para la instalación remota de PXE UEFI, seleccione **PXE** como **Boot Mode** (Modo de inicio).
2. Haga clic en **Back** (Atrás).

3. Si se le pregunta, haga clic en **Yes** (Sí) para guardar los cambios. Los cambios surten efecto tras restablecer el sistema.

**Para configurar que la instalación remota de PXE del puerto utilice una VLAN:**

---

**NOTA**

La VLAN no persiste una vez que finaliza la instalación remota de PXE.

---

1. Establezca **Virtual LAN Mode** (Modo de LAN Virtual) en **Enabled** (Activado).
2. En el cuadro **Virtual LAN ID** (Id. de LAN virtual), escriba el número que debe utilizarse.
3. Haga clic en **Back** (Atrás).
4. Si se le pregunta, haga clic en **Yes** (Sí) para guardar los cambios. Los cambios surten efecto tras restablecer el sistema.

## Configuración del puente del centro de datos

La configuración del Puente de centros de datos (DCB) incluye el protocolo DCBX y la prioridad RoCE.

**Para configurar los valores de DCB:**

1. En la página de configuración principal ([Figura 5-3 en la página 44](#)) seleccione **Data Center Bridging (DCB) Settings** (Configuración del puente del centro de datos [DCB]) y, a continuación, haga clic en **Finish** (Finalizar).
2. En la ventana Data Center Bridging (DCB) Settings (Configuración del puente del centro de datos [DCB]) ([Figura 5-9](#)), seleccione la opción **DCBX Protocol** (Protocolo DCBX) adecuada:
  - Disabled** (Desactivado) desactiva el modo DCBX del puerto.
  - CEE** activa el modo DCBX del protocolo Ethernet mejorada convergente (CEE) del puerto.
  - IEEE** activa el protocolo DCBX de IEEE del puerto.
  - Dynamic** (Dinámico) activa la aplicación dinámica de los protocolos CEE o IEEE para que coincidan con el enlace adjunto correspondiente.

3. En la página Data Center Bridging (DCB) Settings (Configuración del puente del centro de datos [DCB]), escriba **RoCE v1 Priority** (Prioridad de RoCE v1) con un valor **0-7**. Este valor indica el número de prioridad de clase de tráfico de DCB que se utiliza para el tráfico RoCE y debería coincidir con el número que utiliza la red de conmutado con DCB activado para el tráfico RoCE.
  - 0** especifica el número de prioridad habitual que utiliza el valor predeterminado de pérdida o la clase de tráfico común.
  - 3** especifica el número de prioridad que utiliza el tráfico sin pérdida de FCoE.
  - 4** especifica el número de prioridad que utiliza el tráfico sin pérdida de TLV iCSI por DCB.
  - 1, 2, 5, 6 y 7** especifican los números de prioridad de clase de tráfico DCB disponibles para uso RoCE. Siga las instrucciones de configuración de RoCE para su sistema operativo para utilizar el control RoCE.

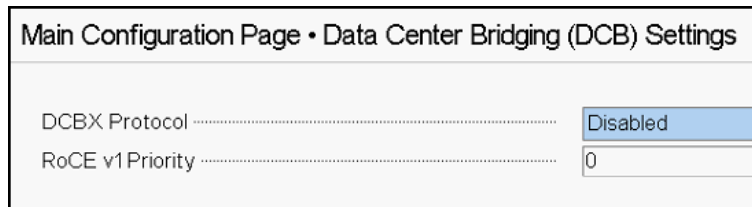

Main Configuration Page • Data Center Bridging (DCB) Settings	
DCBX Protocol .....	Disabled
RoCE v1 Priority .....	0

**Figura 5-9. Configuración del sistema: Data Center Bridging (DCB) Settings (Configuración del puente del centro de datos (DCB))**

4. Haga clic en **Back** (Atrás).
5. Si se le pregunta, haga clic en **Yes** (Sí) para guardar los cambios. Los cambios surten efecto tras restablecer el sistema.

---

#### NOTA

Cuando se activa DCBX, el adaptador envía periódicamente paquetes de Protocolo de detección de nivel de vínculo (LLDP) con una dirección unicast dedicada que sirve como dirección MAC de origen. La dirección MAC LLDP es distinta de la dirección MAC del adaptador Ethernet asignada en fábrica. Si consulta la tabla de direcciones MAC para obtener el puerto del conmutador que se conecta al adaptador, verá dos direcciones MAC: una para paquetes LLDP y otra para la interfaz del adaptador Ethernet.

---

## Configuración de las particiones

Puede configurar los rangos de ancho de banda para cada partición del adaptador.

**Para configurar las asignaciones de ancho de banda máximo y mínimo:**

1. En la página de configuración principal), seleccione **NIC Partitioning Configuration** (Configuración del particionamiento NIC) y, a continuación, pulse INTRO.
2. En la página Partitions Configuration (Configuración de las particiones) ([Figura 5-10](#)), seleccione **Global Bandwidth Allocation** (Asignación de ancho de banda global).

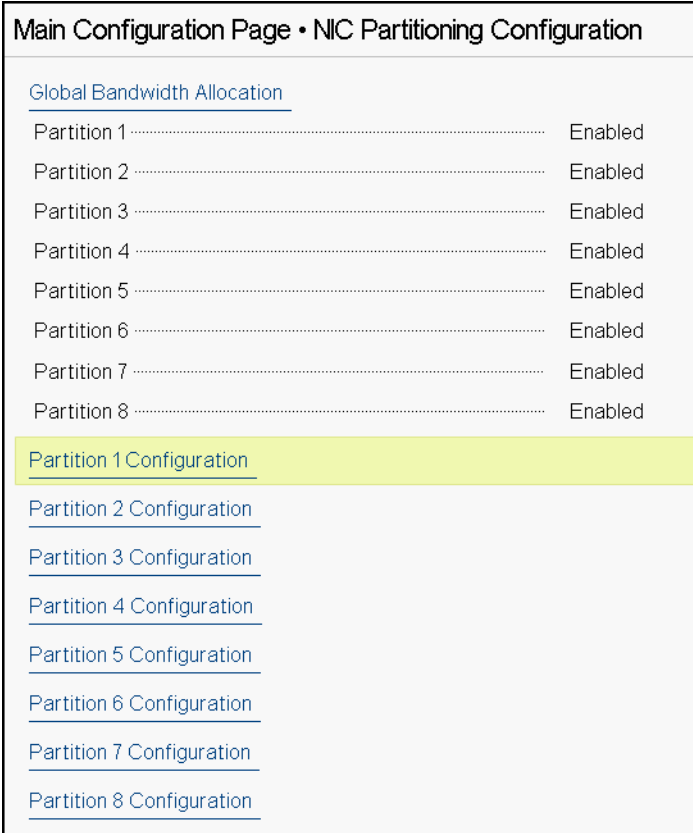

Main Configuration Page • NIC Partitioning Configuration

<a href="#">Global Bandwidth Allocation</a>	
Partition 1 .....	Enabled
Partition 2 .....	Enabled
Partition 3 .....	Enabled
Partition 4 .....	Enabled
Partition 5 .....	Enabled
Partition 6 .....	Enabled
Partition 7 .....	Enabled
Partition 8 .....	Enabled

[Partition 1 Configuration](#)

[Partition 2 Configuration](#)

[Partition 3 Configuration](#)

[Partition 4 Configuration](#)

[Partition 5 Configuration](#)

[Partition 6 Configuration](#)

[Partition 7 Configuration](#)

[Partition 8 Configuration](#)

**Figura 5-10. NIC Partitioning Configuration, Global Bandwidth Allocation (Configuración del particionamiento NIC, Asignación global de ancho de banda)**



La [Figura 5-11](#) muestra la asignación global del ancho de banda para la partición 1.

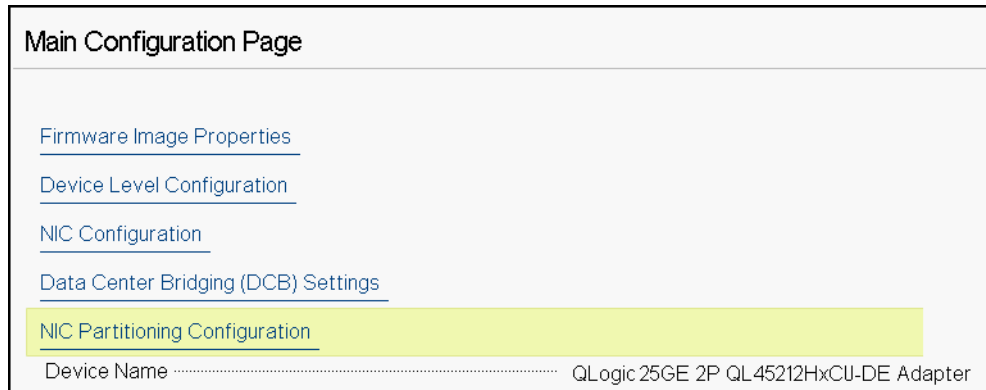

**Figura 5-11. Asignación global de ancho de banda, Configuración de la partición 1**

3. En la página Global Bandwidth Allocation (Asignación de ancho de banda global) ([Figura 5-12](#)), haga clic en el campo de ancho de banda TX mínimo y máximo de cada partición para la que desee asignar ancho de banda. Hay cuatro particiones por puerto si se desactiva el modo NPAREP y ocho particiones por puerto si se activa este modo. El modo NPAREP requiere que ARI esté activado en el BIOS para la ranura PCI del adaptador.

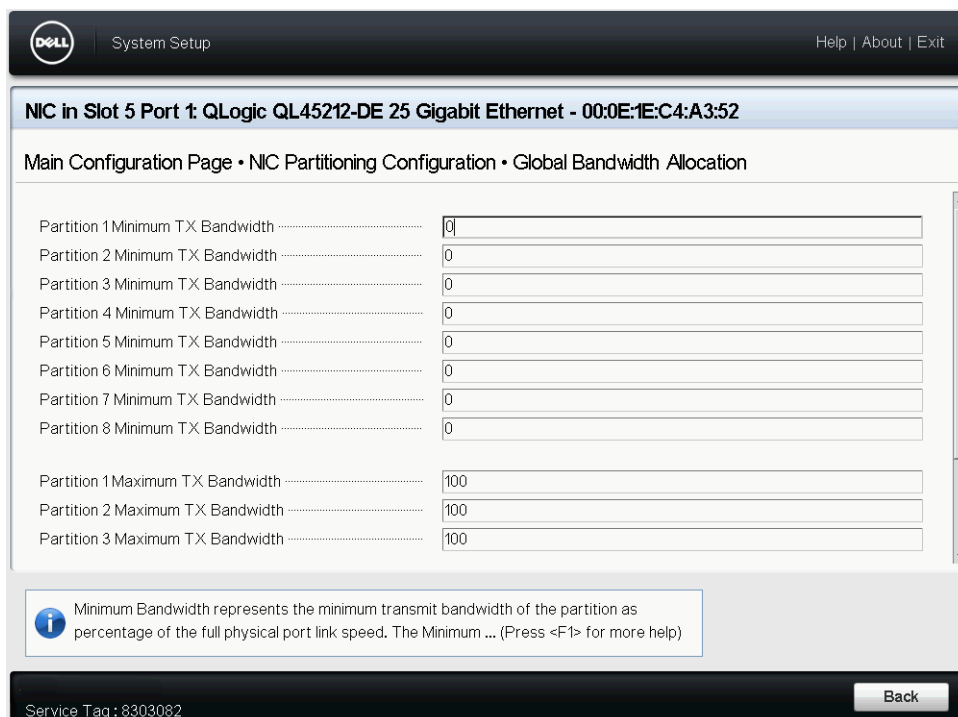

**Figura 5-12. Página Global Bandwidth Allocation (Asignación global del ancho de banda): modo NPAREP activado**

- Partition *n* Minimum TX Bandwidth** (Ancho de banda TX mínimo de partición N) es el ancho de banda de transmisión mínimo de la partición seleccionada expresado como porcentaje de la velocidad de enlace de puerto físico máxima. Los valores pueden ser 0–100. Cuando el modo ETS de DCBX está activado, el valor de ancho de banda mínimo de ETS de DCBX de clase por tráfico se utiliza simultáneamente con el valor de ancho de banda TX mínimo por partición. El total de valores de ancho de banda TX mínimos de todas las particiones en un único puerto debe ser igual a 100 o ser todos ceros.
- Establecer el ancho de banda TX en todo ceros es similar a dividir equitativamente el ancho de banda disponible en cada partición activa; sin embargo, el ancho de banda se asigna de forma dinámica por todas las particiones que envían de forma activa. Un valor cero (cuando uno o más de los otros valores se establecen en un valor que no sea cero) asigna como mínimo un uno por ciento a una partición concreta cuando la congestión (de todas las particiones) restringe el ancho de banda TX.
- Partition *n* Maximum TX Bandwidth** (Ancho de banda TX máximo de partición N) es el ancho de banda de transmisión máximo de la partición seleccionada expresado como porcentaje de la velocidad de enlace de puerto físico máxima. Los valores pueden ser 1–100. El valor de ancho de banda TX máximo por partición se aplica con independencia de a configuración de modo ETS de DCBX.

Escriba un valor en cada campo seleccionado y, a continuación, haga clic en **Back** (Atrás).

4. Si se le pregunta, haga clic en **Yes** (Sí) para guardar los cambios. Los cambios surten efecto tras restablecer el sistema.

#### Para configurar particiones:

1. Para ver cuál es la configuración de una partición concreta, en la página de configuración del particionamiento NIC ([Figura 5-10 en la página 53](#)), seleccione **Partition *n* Configuration** (Configuración de la partición N). Si NParEP no está activado, solo hay cuatro particiones por puerto.
2. Para configurar la primera partición, seleccione **Partition 1 Configuration** (Configuración de la partición 1) para abrir la página de configuración de la partición 1 ([Figura 5-13](#)), que muestra los parámetros siguientes:
  - NIC Mode** (Modo NIC) (siempre activado)
  - PCI Device ID** (Id. del dispositivo PCI)
  - Dirección PCI** (bus)
  - Dirección MAC**
  - Dirección MAC virtual**

Main Configuration Page • NIC Partitioning Configuration • Partition 1 Configuration	
NIC Mode .....	Enabled
PCI Device ID .....	1656
PCI Address .....	3B:00:00
MAC Address .....	00:0E:1E:C4:CE:48
Virtual MAC Address .....	00:00:00:00:00:00

**Figura 5-13. Partition 1 Configuration (Configuración de la partición 1)**

3. Para configurar la segunda partición, seleccione **Partition 2 Configuration** (Configuración de la partición 2) para abrir la página de configuración de la partición 2. Si hay Descarga FCoE, la configuración de la partición 2 (Figura 5-14) muestra los parámetros siguientes:
  - NIC Mode** (Modo NIC) activa o desactiva la personalidad NIC de la Ethernet L2 de las particiones 2 o mayores. Para desactivar cualquiera de las particiones restantes, establezca el **NIC Mode** (Modo NIC) en **Disabled** (Desactivado). Para desactivar las particiones con capacidad de descarga, desactive el **NIC Mode** (Modo NIC) y el correspondiente modo de descarga.
  - PCI Device ID** (Id. del dispositivo PCI)
  - Dirección PCI** (bus)
  - Dirección MAC**
  - Dirección MAC virtual**

Main Configuration Page • NIC Partitioning Configuration • Partition 2 Configuration	
NIC Mode .....	<input checked="" type="radio"/> Enabled <input type="radio"/> Disabled
PCI Device ID .....	1656
PCI Address .....	3B:00:02
MAC Address .....	00:0E:1E:C4:CE:4A
Virtual MAC Address .....	00:00:00:00:00:00

**Figura 5-14. Configuración de la partición 2**

# 6 Configuración de RoCE

En este capítulo se describe la configuración de RDMA sobre Ethernet convergente (RoCE v1 y v2) en el adaptador QL45212, el conmutador Ethernet y el host de Windows o Linux, lo que incluye:

- [Sistemas operativos admitidos y OFED](#)
- [“Planificación para RoCE” en la página 58](#)
- [“Preparación de un adaptador” en la página 59](#)
- [“Preparación del conmutador Ethernet” en la página 59](#)
- [“Configuración de RoCE en el adaptador para Windows Server” en la página 61](#)
- [“Configuración de RoCE en el adaptador para Linux” en la página 70](#)
- [“Configuración de RoCE en el adaptador para VMware ESX” en la página 81](#)

---

## NOTA

Es posible que algunas características de RoCE no se puedan activar completamente en esta versión.

---

## Sistemas operativos admitidos y OFED

La [Tabla 6-1](#) muestra la compatibilidad del sistema operativo para RoCE v1, RoCE v2 y OFED.

**Tabla 6-1. Compatibilidad del SO con RoCE v1, RoCE v2, iWARP y OFED**

Sistema operativo	Incluido	OFED 3.18-3 GA	OFED-4.8-1 GA
Windows Server 2012 R2	No	N/A	N/A
Windows Server 2016	No	N/A	N/A

**Tabla 6-1. Compatibilidad del SO con RoCE v1, RoCE v2, iWARP y OFED (Continuación)**

Sistema operativo	Incluido	OFED 3.18-3 GA	OFED-4.8-1 GA
RHEL 6.8	RoCE v1	RoCE v1	No
RHEL 6.9	RoCE v1	No	No
RHEL 7.3	RoCE v1, RoCE v2, iSER	No	RoCE v1, RoCE v2
RHEL 7.4	RoCE v1, RoCE v2, iSER	No	No
SLES 12 SP3	RoCE v1, RoCE v2, iSER	No	No
CentOS 7.3	RoCE v1, RoCE v2, iSER	No	RoCE v1, RoCE v2
CentOS 7.4	RoCE v1, RoCE v2, iSER	No	No
VMware ESXi 6.0 u3	No	N/A	N/A
VMware ESXi 6.5, 6.5U1	RoCE v1, RoCE v2	N/A	N/A
VMware ESXi 6.7	RoCE v1, RoCE v2	N/A	N/A

## Planificación para RoCE

Mientras se prepara para implementar RoCE, tenga en cuenta las siguientes limitaciones:

- Si utiliza OFED integrada, el sistema operativo debería ser el mismo en los sistemas cliente y servidor. Algunas de las aplicaciones pueden funcionar entre distintos sistemas operativos, pero no existe ninguna garantía. Se trata de una limitación de OFED.
- Para aplicaciones de OFED (con mayor frecuencia aplicaciones perftest), las aplicaciones servidor y cliente deberían usar las mismas opciones y los mismos valores. Pueden surgir problemas si el sistema operativo y la aplicación perftest tienen distintas versiones. Para confirmar la versión de perftest, emita el siguiente comando:
 

```
# ib_send_bw --version
```
- Para compilar libqedr en OFED integrada es necesario instalar `ibverbs-devel`.
- Para ejecutar aplicaciones de espacio de usuario en OFED integrada es necesario instalar el grupo InfiniBand® Support mediante `yum groupinstall "InfiniBand Support"` que contiene `libibcm` y `libibverbs` entre otros.

- Las aplicaciones OFED y RDMA que dependan de libibverbs, también requieren la biblioteca de espacio de usuario RDMA de QLogic, libqedr. Instale libqedr mediante libqedr RPM o paquetes de origen.
- RoCE solo admite little endian.
- RoCE no funciona a través de VF en un entorno SR-IOV.

## Preparación de un adaptador

Siga los siguientes pasos para activar DCBX y especificar la prioridad de RoCE mediante la aplicación de administración HII. Para obtener más información sobre la aplicación HII, consulte [Capítulo 5 Configuración de inicio previo del adaptador](#).

### Para preparar el adaptador:

1. En la Main Configuration Page (Página de configuración principal), seleccione **Data Center Bridging (DCB) Settings** (Configuración del puente del centro de datos [DCB]) y, a continuación, haga clic en **Finish** (Finalizar).
2. En la ventana Data Center Bridging (DCB) Settings (Configuración del puente del centro de datos [DCB]), haga clic en la opción **DCBX Protocol** (Protocolo DCBX). El adaptador QL45212 admite protocolos CEE e IEEE. Este valor debería coincidir con el valor correspondiente del conmutador DCB. En este ejemplo, seleccione **CEE** o **Dynamic** (Dinámica).
3. En **RoCE Priority** (Prioridad de RoCE) escriba un valor de prioridad. Este valor debería coincidir con el valor correspondiente del conmutador DCB. En este ejemplo, escriba 5. Normalmente, se define 0 para la clase de tráfico que tiene pérdidas predeterminadas, 3 para la clase de tráfico FCoE y 4 para la clase de tráfico iSCSI-TLV a través de DCB sin pérdidas.
4. Haga clic en **Back** (Atrás).
5. Si se le pregunta, haga clic en **Yes** (Sí) para guardar los cambios. Los cambios no surtirán efecto hasta que se restablezca el sistema.

En Windows, puede configurar DCBX utilizando el método HII o QoS. La configuración que se muestra en esta sección corresponde al método HII. Para obtener más información sobre QoS, consulte [“Configuración de QoS para RoCE” en la página 125](#).

## Preparación del conmutador Ethernet

En esta sección se describe cómo configurar un Conmutador Ethernet Cisco® Nexus® 6000 y un Conmutador Ethernet Dell® Z9100 para RoCE.

- [Configuración del conmutador Ethernet Cisco Nexus 6000](#)
- [Configuración del conmutador Ethernet Dell Z9100](#)

## Configuración del conmutador Ethernet Cisco Nexus 6000

Los pasos para la configuración del conmutador Ethernet Cisco Nexus 6000 para RoCE incluyen la configuración de mapas de clase, la configuración de mapas de políticas, la aplicación de la política, y la asignación de un Id. de VLAN al puerto de conmutador.

### Para configurar el conmutador Cisco:

1. Abra una sesión del terminal de configuración de la siguiente manera:

```
Switch# config terminal  
switch(config)#
```

2. Configure los mapas de clase de calidad de servicio (QoS) y establezca la prioridad de RoCE para que coincida con el adaptador (5) de la siguiente manera:

```
switch(config)# class-map type qos class-roce  
switch(config)# match cos 5
```

3. Configure los mapas de clase de colas de la siguiente manera:

```
switch(config)# class-map type queuing class-roce  
switch(config)# match qos-group 3
```

4. Configure los mapas de clase de QoS de red de la siguiente manera:

```
switch(config)# class-map type network-qos class-roce  
switch(config)# match qos-group 3
```

5. Configure los mapas de políticas de QoS de la siguiente manera:

```
switch(config)# policy-map type qos roce  
switch(config)# class type qos class-roce  
switch(config)# set qos-group 3
```

6. Configure los mapas de política de colas para asignar ancho de banda de red. En este ejemplo, utilice un valor del 50 por ciento:

```
switch(config)# policy-map type queuing roce  
switch(config)# class type queuing class-roce  
switch(config)# bandwidth percent 50
```

7. Configure mapas de política de QoS de red para establecer el control de flujo de prioridades para la clase de tráfico no de entrega de la siguiente manera:

```
switch(config)# policy-map type network-qos roce  
switch(config)# class type network-qos class-roce  
switch(config)# pause no-drop
```

8. Aplique la nueva política en el nivel del sistema de la siguiente manera:

```
switch(config)# system qos  
switch(config)# service-policy type qos input roce  
switch(config)# service-policy type queuing output roce  
switch(config)# service-policy type queuing input roce  
switch(config)# service-policy type network-qos roce
```

9. Asigne un Id. de VLAN al puerto de conmutador para que coincida con el Id. de VLAN asignado al adaptador (5).

```
switch(config)# interface ethernet x/x  
switch(config)# switchport mode trunk  
switch(config)# switchport trunk allowed vlan 1,5
```

## Configuración del conmutador Ethernet Dell Z9100

Para configurar Dell Z9100 Ethernet Switch para RoCE, consulte el procedimiento en [Apéndice C Configuración del conmutador Dell Z9100](#).

## Configuración de RoCE en el adaptador para Windows Server

La configuración de RoCE en el adaptador para Windows Server incluye la activación de RoCE en el adaptador y la comprobación del tamaño de MTU directa de red.

### Para configurar RoCE en un host de Windows Server:

1. Active RoCE en el adaptador.
  - a. Abra el Administrador de dispositivos de Windows y, a continuación, abra las propiedades de minipuerto NDIS de los adaptadores QL45212.
  - b. En FastLinQ Adapter Properties de QLogic (Propiedades del adaptador FastLinQ de QLogic), haga clic en la pestaña **Advanced** (Avanzado).
  - c. En la página Advanced (Avanzado), configure las propiedades que se muestran en la [Tabla 6-2](#) seleccionando cada uno de los elementos que hay en **Property** (Propiedad) y eligiendo un **Value** (Valor) para ellos. A continuación haga clic en **OK** (Aceptar).



**Tabla 6-2. Propiedades avanzadas de RoCE**

Propiedad	Valor o descripción
Funcionalidad directa de red	Activado
Tamaño de MTU directa de red	El tamaño de la MTU directa de red debe ser inferior al tamaño de paquete gigante.
Modo RDMA	<b>RoCE v1 o RoCE v2.</b>
Id. de VLAN	Asigna cualquier Id. de VLAN a la interfaz. El valor ha de ser el mismo que se asigna al conmutador.

La [Figura 6-1](#) muestra un ejemplo de cómo configurar un valor de propiedad.

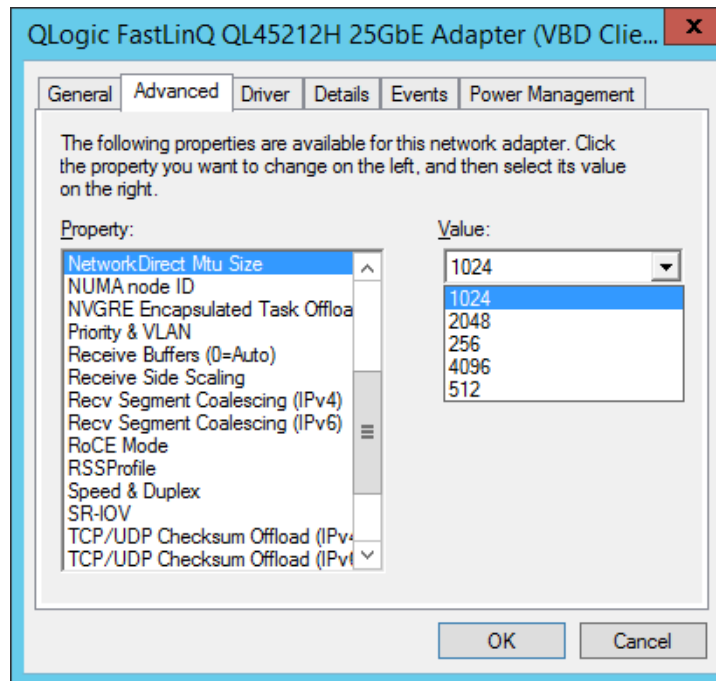

**Figura 6-1. Configuración de las propiedades de RoCE**

2. Al utilizar Windows PowerShell, compruebe si RDMA está activado en el adaptador. El comando `Get-NetAdapterRdma` muestra los adaptadores que admiten RDMA: ambos puertos están activados.

**NOTA**

Si está configurando RoCE sobre Hiper-V, no asigne un Id. de VLAN a la interfaz física.

```
PS C:\Users\Administrator> Get-NetAdapterRdma
Name                               InterfaceDescription           Enabled
----                               -
SLOT 4 3 Port 1                    QLogic FastLinQ QL45212...     True
SLOT 4 3 Port 2                    QLogic FastLinQ QL45212...     True
```

- Al utilizar Windows PowerShell, compruebe si `NetworkDirect` está activado en el sistema operativo host. El comando `Get-NetOffloadGlobalSetting` muestra que `NetworkDirect` está activado.

```
PS C:\Users\Administrators> Get-NetOffloadGlobalSetting
ReceiveSideScaling                : Activado
ReceiveSegmentCoalescing          : Activado
Chimney                            : Desactivado
TaskOffload                        : Activado
NetworkDirect                      : Activado
NetworkDirectAcrossIPSubnets     : Blocked
PacketCoalescingFilter            : Desactivado
```

- Conecte una unidad de bloque de mensajes del servidor (SMB), ejecute el tráfico de RoCE y compruebe los resultados.

Para saber cómo configurar y conectarse a un controlador SMB, consulte la información de Microsoft disponible en línea:

[https://technet.microsoft.com/en-us/library/hh831795\(v=ws.11\).aspx](https://technet.microsoft.com/en-us/library/hh831795(v=ws.11).aspx)

- De forma predeterminada, SMB Direct de Microsoft establece dos conexiones de RDMA por puerto, lo que proporciona buen rendimiento, incluida una velocidad de línea a un tamaño de bloque superior (por ejemplo, 64 KB). Para optimizar el rendimiento, puede cambiar la cantidad de conexiones de RDMA por interfaz RDMA a cuatro (o más).

Para aumentar la cantidad de conexiones de RDMA a cuatro (o más), emita el siguiente comando en Windows PowerShell:

```
PS C:\Users\Administrator> Set-ItemProperty -Path
"HKLM:\SYSTEM\CurrentControlSet\Services\LanmanWorkstation\
Parameters" ConnectionCountPerRdmaNetworkInterface -Type
DWORD -Value 4 -Force
```

## Visualización de Contadores RDMA

### Para visualizar contadores RDMA para RoCE:

1. Inicie el Supervisor de rendimiento.
2. Abra el cuadro de diálogo Add Counters (Agregar contadores). La [Figura 6-2](#) muestra un ejemplo.

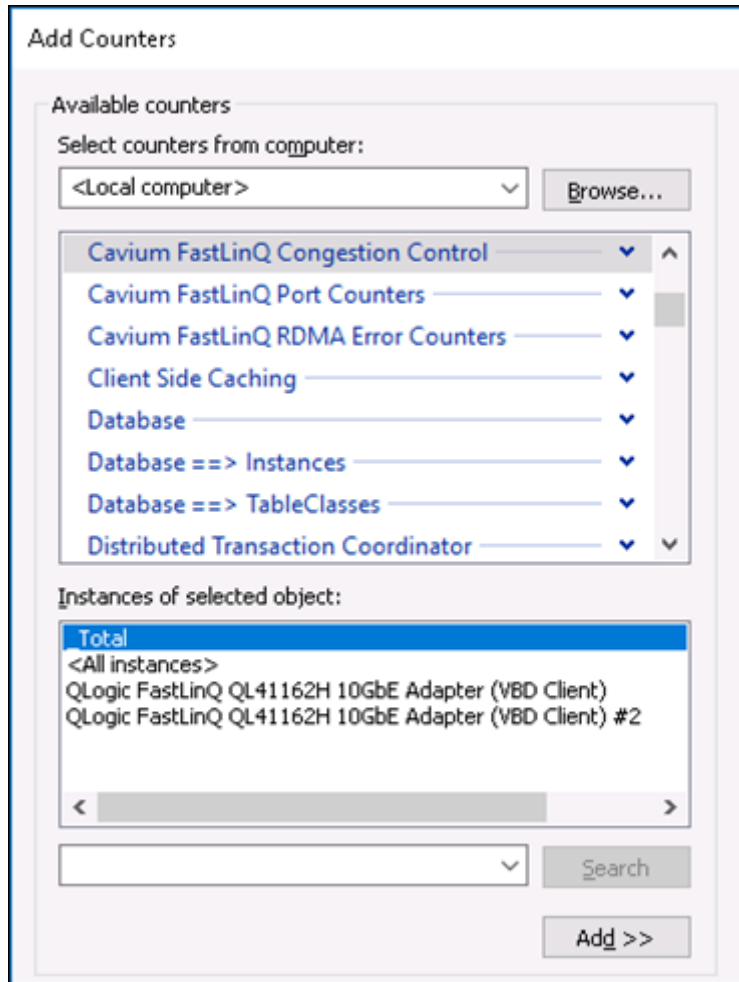

**Figura 6-2. Cuadro de diálogo Add Counters (Agregar contadores)**

3. Seleccione uno de los siguientes tipos de contadores:
  - Control de congestión de FastLinQ de Cavium:**
    - Incrementa cuando hay congestión en la red y ECN esté habilitado en el conmutador.
    - Describa los Paquetes marcados de RoCE v2 ECN y los Paquetes de notificación de congestión (CNP) que se hayan enviado y recibido correctamente.
    - Se aplican solo a RoCE v2.
  - Contadores de puertos de FastLinQ de Cavium:**
    - Incrementan cuando hay congestión en la red.
    - Pausan el incremento de los contadores cuando el control del flujo o la pausa global estén configurados y haya una congestión en la red.
    - Los contadores PFC incrementan cuando el control del flujo de prioridad está configurado y hay una congestión en la red.
  - Contadores de errores RDMA de FastLinQ de Cavium:**
    - Incrementan si se produce algún error en las operaciones de transporte.
    - Para obtener detalles, ver [Tabla 6-3](#).
4. En **Instances of selected object** (Instancias del objeto seleccionado), seleccione **Total**, y a continuación haga clic en **Add** (Agregar).

La [Figura 6-3](#) muestra ejemplos del resultado de supervisión del contador.

Counter	_Total	QLogic FastLinQ QL41162H 10GbE Adapter (VBD Client)	QLogic FastLinQ QL41162H 10GbE Adapter (VBD Client) #2
<b>Cavium FastLinQ Congestion Control</b>			
Notification Point - CNP's Sent Successfully	0.000	0.000	0.000
Notification Point - RoCEv2 ECN Marked Packets	0.000	0.000	0.000
Reaction Point - CNP's Received Successfully	0.000	0.000	0.000
<b>Cavium FastLinQ Port Counters</b>			
Pause Frames Received	0.000	0.000	0.000
Pause Frames Transmitted	0.000	0.000	0.000
PFC Frames Received	0.000	0.000	0.000
PFC Frames Transmitted	0.000	0.000	0.000
<b>Cavium FastLinQ RDMA Error Counters</b>			
CQ Overflow	0.000	0.000	0.000
Requestor Bad Response	0.000	0.000	0.000
Requestor CQE Flushed	0.000	0.000	0.000
Requestor Local Length	0.000	0.000	0.000
Requestor Local Protection	0.000	0.000	0.000
Requestor Local OP Operation	0.000	0.000	0.000
Requestor Remote Access	0.000	0.000	0.000
Requestor Remote Invalid Request	0.000	0.000	0.000
Requestor Remote Operation	0.000	0.000	0.000
Requestor Retry Exceeded	0.000	0.000	0.000
Requestor RNR NAK Retry Exceeded	0.000	0.000	0.000
Responder CQE Flushed	0.000	0.000	0.000
Responder Local Length	0.000	0.000	0.000
Responder Local Protection	0.000	0.000	0.000
Responder Local OP Operation	0.000	0.000	0.000
Responder Remote Invalid Request	0.000	0.000	0.000

**Figura 6-3. Supervisión de rendimiento: Contadores de FastLinQ de Cavium**

La [Tabla 6-3](#) proporciona información acerca de los contadores de errores.

**Tabla 6-3. Contadores de errores RDMA de FastLinQ de Cavium**

Contadores de errores RDMA	Descripción	¿Se aplica a RoCE?	Solución de problemas
Desbordamiento CQ	Una cola de finalización en la que se ha publicado una solicitud de una tarea RDMA. Este contador especifica la cantidad de instancias en las que había una finalización de una solicitud de trabajo en la cola de envío o recepción, pero sin espacio en la cola de finalización asociada.	Sí	Indica un problema de diseño del software que provoca un tamaño de cola de finalización insuficiente.
Respuesta errónea del solicitante	El respondedor ha devuelto una respuesta mal formulada.	Sí	—

**Tabla 6-3. Contadores de errores RDMA de FastLinQ de Cavium**

Contadores de errores RDMA	Descripción	¿Se aplica a RoCE?	Solución de problemas
CQE del solicitante vaciadas con error	Las solicitudes de trabajo publicadas deben vaciarse enviando finalizaciones con estado vaciado a la CQ (sin completar la ejecución de la solicitud de trabajo real) por si el QP pasa a tener el estado de error por cualquier motivo y existen solicitudes de trabajo pendientes. En caso de que se haya completado una solicitud de trabajo con estado de error, se realizará un vaciado del resto de las solicitudes de trabajo pendientes para ese QP.	Sí	Se produce cuando la conexión de RDMA no está operativa.
Longitud local del solicitante	El mensaje de respuesta READ del RDMA contenía demasiados o muy pocos datos de carga.	Sí	Normalmente indica un problema con los componentes del software del host.
Protección local del solicitante	El segmento de datos de la solicitud de trabajo publicado localmente no hace referencia a una Región de la memoria válida para la operación solicitada.	Sí	Normalmente indica un problema con los componentes del software del host.
Operación QP local del solicitante	Se ha detectado un error de coherencia de QP interno mientras se procesaba esta solicitud de trabajo.	Sí	—
Acceso remoto del solicitante	Se ha producido un error de protección en un búfer de datos remotos que se leen mediante una lectura de RDMA, se escriben mediante una escritura de RDMA, o se acceden mediante una operación atómica.	Sí	—

**Tabla 6-3. Contadores de errores RDMA de FastLinQ de Cavium**

Contadores de errores RDMA	Descripción	¿Se aplica a RoCE?	Solución de problemas
Solicitud remota del solicitante no válida	El lado remoto ha recibido un mensaje no válido en el canal. La solicitud no válida podría haber sido una solicitud RDMA o Enviar mensaje.	Sí	Entre las posibles causas se incluye que la operación no sea compatible con esta cola de recepción, que el almacenamiento en búfer para recibir una nueva solicitud RDMA o de Operación atómica sea insuficiente, o que la longitud especificada en la solicitud RDMA sea superior a 231 bytes.
Operación remota del solicitante	El lado remoto no ha podido completar la operación solicitada a causa de un problema local	Sí	Un problema de software en el lado remoto (por ejemplo, que haya provocado un error de QP o una WQE mal formada en la RQ) que ha evitado que finalice la operación.
Se han excedido los reintentos del solicitante	El número de intentos de transporte ha excedido el límite máximo	Sí	Es posible que el equipo remoto haya dejado de responder o que un error de red esté impidiendo la confirmación de mensajes.
Se han excedido los reintentos RNR del solicitante	Los reintentos por RNR NAK recibidos se han realizado el número máximo de veces sin éxito	Sí	Es posible que el equipo remoto haya dejado de responder o que un error de red esté impidiendo la confirmación de mensajes.

**Tabla 6-3. Contadores de errores RDMA de FastLinQ de Cavium**

Contadores de errores RDMA	Descripción	¿Se aplica a RoCE?	Solución de problemas
Vaciado de CQE del respondedor	Las solicitudes de trabajo publicado (búferes de recepción en RQ) podrían vaciarse al enviar finalizaciones con un estado de vaciado a CQ en caso de que QP pase a un estado de error por cualquier razón y que queden búferes de recepción pendientes en RQ. En caso de que se haya completado una solicitud de trabajo con estado de error, se realizará un vaciado del resto de las solicitudes de trabajo pendientes para ese QP.	Sí	—
Longitud local del respondedor	Longitud no válida en los mensajes entrantes.	Sí	Comportamiento erróneo del equipo remoto. Por ejemplo, los mensajes de envío entrantes tienen longitudes superiores al tamaño del búfer de recepción.
Protección local del respondedor	El segmento de datos de la solicitud de trabajo publicado localmente no hace referencia a una Región de la memoria válida para la operación solicitada.	Sí	Indica un problema del software con la administración de la memoria.
Error de operación QP local del respondedor	Se ha detectado un error de coherencia de QP interno mientras se procesaba esta solicitud de trabajo.	Sí	Indica un problema del software.



**Tabla 6-3. Contadores de errores RDMA de FastLinQ de Cavium**

Contadores de errores RDMA	Descripción	¿Se aplica a RoCE?	Solución de problemas
Solicitud remota del respondedor no válida	El respondedor ha detectado un mensaje entrante no válido en el canal.	Sí	Indica un posible comportamiento incorrecto de un equipo remoto. Entre las posibles causas se incluye que la operación no sea compatible con esta cola de recepción, que el almacenamiento en búfer para recibir una nueva solicitud RDMA sea insuficiente, o que la longitud especificada en la solicitud RDMA sea superior a $2^{31}$ bytes.

## Configuración de RoCE en el adaptador para Linux

Esta sección describe el procedimiento de configuración de RoCE para RHEL y SLES. También describe cómo comprobar la configuración de RoCE y ofrece algunas instrucciones sobre cómo utilizar los Id. de grupo (GID) con interfaces VLAN.

- [Configuración de RoCE para RHEL](#)
- [Configuración de RoCE para SLES](#)
- [Comprobación de la configuración de RoCE en Linux](#)
- [Interfaces de VLAN y valores de índice de GID](#)
- [Configuración de RoCE v2 para Linux](#)

## Configuración de RoCE para RHEL

Para configurar RoCE en el adaptador, la OFED (Open Fabrics Enterprise Distribution) debe estar instalada y configurada en el host de RHEL.

### Para preparar OFED integrada para RHEL:

1. Al instalar o actualizar el sistema operativo, seleccione los paquetes de compatibilidad de OFED e InfiniBand®.
2. Instale los siguientes RPM desde la imagen ISO de RHEL:

```
libibverbs-devel-x.x.x.x86_64.rpm  
(necesario para la biblioteca libqedr)  
perftest-x.x.x.x86_64.rpm  
(necesario para aplicaciones de latencia y ancho de banda InfiniBand)
```

o bien, usando Yum, instale la OFED integrada:

```
yum groupinstall "Infiniband Support"  
yum install perftest  
yum install tcl tcl-devel tk zlib-devel libibverbs  
libibverbs-devel
```

---

### NOTA

Durante la instalación, si ya ha seleccionado los paquetes previamente mencionados, no necesitará volver a instalarlos. La OFED integrada y los paquetes de compatibilidad pueden variar en función de la versión del sistema operativo.

---

3. Instale los controladores de Linux nuevos tal como se describe en [“Instalación de los controladores para Linux con RDMA” en la página 15.](#)

## Configuración de RoCE para SLES

Para configurar RoCE en el adaptador para un host de SLES, OFED debe estar instalado y configurado en el host de SLES.

### Para instalar OFED integrada para SLES Linux:

1. Al instalar o actualizar el sistema operativo, seleccione los paquetes de compatibilidad de InfiniBand.
2. Instale los siguientes RPM desde la imagen del kit SDK de SLES correspondiente:

```
libibverbs-devel-x.x.x.x86_64.rpm  
(necesario para la instalación de libqedr)  
perftest-x.x.x.x86_64.rpm  
(necesario para aplicaciones de latencia y ancho de banda)
```

3. Instale los controladores de Linux, tal como se describe en [“Instalación de los controladores para Linux con RDMA” en la página 15](#).

## Comprobación de la configuración de RoCE en Linux

Después de instalar OFED, instalar el controlador para Linux y cargar los controladores de RoCE, compruebe que los dispositivos RoCE hayan sido detectados en todos los sistemas operativos Linux.

### Para comprobar la configuración de RoCE en Linux:

1. Detenga las tablas de firewall mediante los comandos `service/systemctl`.
2. Solo para RHEL: Si está instalado el servicio de RDMA (`yum install rdma`), compruebe que se haya iniciado el servicio RDMA.

---

### NOTA

Para RHEL 6.x y SLES 11 SP4, debe iniciar el servicio RDMA después de reiniciar. En el caso de RHEL 7.x y SLES 12 SPX y versiones posteriores, el servicio RDMA se inicia automáticamente después de reiniciar.

---

En RHEL o CentOS: Use el comando de estado `service rdma` para iniciar el servicio:

- Si RDMA no se ha iniciado, emita el siguiente comando:

```
# service rdma start
```

- Si RDMA no se inicia, emita uno de los siguientes comandos alternativos:

```
# /etc/init.d/rdma start
```

```
o
```

```
# systemctl start rdma.service
```

3. Compruebe que los dispositivos RoCE se hayan detectado examinando los registros `dmesg`.

```
# dmesg|grep qedr
```

```
[87910.988411] qedr: discovered and registered 2 RoCE funcs
```

4. Compruebe que todos los módulos se hayan cargado. Por ejemplo:

```
# lsmod | grep qedr
qedr                89871  0
qede                96670  1 qedr
qed                 2075255 2 qede, qedr
ib_core             88311  16 qedr, rdma_cm, ib_cm,
                  ib_sa, iw_cm, xprtrdma, ib_mad, ib_srp,
                  ib_ucm, ib_iser, ib_srpt, ib_umad,
                  ib_uverbs, rdma_ucm, ib_ipoib, ib_isert
```

5. Configure la dirección IP y active el puerto mediante un método de configuración como, por ejemplo, `ifconfig`:

```
# ifconfig ethX 192.168.10.10/24 up
```

6. Emita el comando `ibv_devinfo`. Por cada función PCI, debería ver un `hca_id` independiente, como se muestra en el siguiente ejemplo:

```
root@captain:~# ibv_devinfo
hca_id: qedr0
      transport:                InfiniBand (0)
      fw_ver:                    8.3.9.0
      node_guid:                 020e:1eff:fe50:c7c0
      sys_image_guid:           020e:1eff:fe50:c7c0
      vendor_id:                 0x1077
      vendor_part_id:           5684
      hw_ver:                    0x0
      phys_port_cnt:            1
      port: 1
      state:                     PORT_ACTIVE (1)
      max_mtu:                   4096 (5)
      active_mtu:                1024 (3)
      sm_lid:                    0
      port_lid:                  0
      port_lmc:                  0x00
      link_layer:                Ethernet
```

7. Compruebe la conectividad de L2 y RoCE entre todos los servidores: un servidor actúa como servidor, otro actúa como cliente.

- Compruebe la conexión de L2 mediante un comando `ping` simple.
- Compruebe la conexión de RoCE realizando un ping RDMA en el servidor o el cliente:

En el servidor, emita el siguiente comando:

```
ibv_rc_pingpong -d <ib-dev> -g 0
```

En el cliente, emita el siguiente comando:

```
ibv_rc_pingpong -d <ib-dev> -g 0 <server L2 IP address>
```

A continuación se muestran ejemplos de pruebas de ping pong correctas en el servidor y el cliente.

#### **Ping del servidor:**

```
root@captain:~# ibv_rc_pingpong -d qedr0 -g 0
local address:  LID 0x0000, QPN 0xff0000, PSN 0xb3e07e, GID
fe80::20e:1eff:fe50:c7c0
remote address: LID 0x0000, QPN 0xff0000, PSN 0x934d28, GID
fe80::20e:1eff:fe50:c570
8192000 bytes in 0.05 seconds = 1436.97 Mbit/sec
1000 iters in 0.05 seconds = 45.61 usec/iter
```

#### **Ping del cliente:**

```
root@lambodar:~# ibv_rc_pingpong -d qedr0 -g 0 192.168.10.165
local address:  LID 0x0000, QPN 0xff0000, PSN 0x934d28, GID
fe80::20e:1eff:fe50:c570
remote address: LID 0x0000, QPN 0xff0000, PSN 0xb3e07e, GID
fe80::20e:1eff:fe50:c7c0
8192000 bytes in 0.02 seconds = 4211.28 Mbit/sec
1000 iters in 0.02 seconds = 15.56 usec/iter
```

- Para ver las estadísticas de RoCE, emita los siguientes comandos, donde **x** es el número de dispositivo:

```
> mount -t debugfs nodev /sys/kernel/debug
> cat /sys/kernel/debug/qedr/qedrX/stats
```

## Interfaces de VLAN y valores de índice de GID

Si utiliza interfaces de VLAN en el servidor y el cliente, también debe configurar el mismo Id. de VLAN en el conmutador. Si ejecuta tráfico a través de un conmutador, las aplicaciones InfiniBand deben usar el valor de GID correcto, que se basa en el Id. de VLAN y la dirección IP de VLAN.

En función de los siguientes resultados, el valor de GID (-x 4 / -x 5) debería usarse para cualquier aplicación perftest.

```
# ibv_devinfo -d qedr0 -v|grep GID
GID[ 0]: fe80:0000:0000:0000:020e:1eff:fe50:c5b0
GID[ 1]: 0000:0000:0000:0000:0000:ffff:c0a8:0103
GID[ 2]: 2001:0db1:0000:0000:020e:1eff:fe50:c5b0
GID[ 3]: 2001:0db2:0000:0000:020e:1eff:fe50:c5b0
GID[ 4]: 0000:0000:0000:0000:0000:ffff:c0a8:0b03  Dirección IP para la interfaz
                                                    de VLAN
GID[ 5]: fe80:0000:0000:0000:020e:1e00:0350:c5b0  Id. de VLAN 3
```

---

### NOTA

El valor de GID predeterminado es cero (0) para la configuración fondo con fondo o de pausa. Para configuraciones de servidor/conmutador, debe identificar el valor de GID correcto. Si utiliza un conmutador, consulte los documentos de configuración del conmutador correspondiente para obtener la configuración adecuada.

---

## Configuración de RoCE v2 para Linux

Para comprobar la funcionalidad de RoCE v2, debe utilizar kernels compatibles con RoCE v2.

### Para configurar RoCE v2 para Linux:

1. Asegúrese de que está utilizando uno de los siguientes kernels compatibles:
  - SLES 12 SP2 GA
  - RHEL 7.3 GA
2. Configure RoCE v2 de la siguiente manera:
  - a. Identifique el índice GID para RoCE v2.
  - b. Configure la dirección de enrutamiento para el servidor y el cliente.
  - c. Active el enrutamiento L3 en el conmutador.

## NOTA

Puede configurar RoCE v1 y RoCE v2 mediante los kernels compatibles con RoCE v2. Estos kernels le permiten ejecutar tráfico RoCE a través de la misma subred, así como de diferentes subredes como RoCE v2, y cualquier entorno direccionable. Solo algunos parámetros son necesarios para RoCE v2, y todos los demás parámetros de conmutador y adaptador son comunes para RoCE v1 y RoCE v2.

---

## Identificación del índice GID de RoCE v2 o la dirección

Para buscar GID específicos de RoCE v1 y RoCE v2, utilice los parámetros `sys` o `class`, o ejecute los scripts de RoCE del paquete de origen FastLinQ de QL45212. Para comprobar el **RoCE GID Index** (Índice GID de RoCE) predeterminado y la dirección, emita el comando `ibv_devinfo` y compárelo con los parámetros `sys` o `class`. Por ejemplo:

```
#ibv_devinfo -d qedr0 -v|grep GID
GID[ 0]:          fe80:0000:0000:0000:020e:1eff:fec4:1b20
GID[ 1]:          fe80:0000:0000:0000:020e:1eff:fec4:1b20
GID[ 2]:          0000:0000:0000:0000:0000:ffff:1e01:010a
GID[ 3]:          0000:0000:0000:0000:0000:ffff:1e01:010a
GID[ 4]:          3ffe:ffff:0000:0f21:0000:0000:0000:0004
GID[ 5]:          3ffe:ffff:0000:0f21:0000:0000:0000:0004
GID[ 6]:          0000:0000:0000:0000:0000:ffff:c0a8:6403
GID[ 7]:          0000:0000:0000:0000:0000:ffff:c0a8:6403
```

## Comprobación del índice GID de RoCE v1 o v2, y de la dirección, desde los parámetros `sys` y `class`

Utilice una de las siguientes opciones para comprobar el Índice de GID de RoCE v1 o RoCE v2 y la dirección desde los parámetros `sys` y `class`:

### ■ Opción 1

```
# cat /sys/class/infiniband/qedr0/ports/1/gid_attrs/types/0
IB/RoCE v1
# cat /sys/class/infiniband/qedr0/ports/1/gid_attrs/types/1
RoCE v2

# cat /sys/class/infiniband/qedr0/ports/1/gids/0
fe80:0000:0000:0000:020e:1eff:fec4:1b20
# cat /sys/class/infiniband/qedr0/ports/1/gids/1
fe80:0000:0000:0000:020e:1eff:fec4:1b20
```

## ■ Opción 2

Utilice los scripts del paquete de origen FastLinQ.

```
#!/../fastlinq-8.x.x.x/add-ons/roce/show_gids.sh
DEV  PORT  INDEX  GID                                IPv4  VER  DEV
---  ----  -----  ---                                -----  ---  ---
qedr0  1    0      fe80:0000:0000:0000:020e:1eff:fec4:1b20  v1    p4p1
qedr0  1    1      fe80:0000:0000:0000:020e:1eff:fec4:1b20  v2    p4p1
qedr0  1    2      0000:0000:0000:0000:0000:ffff:1e01:010a  30.1.1.10  v1    p4p1
qedr0  1    3      0000:0000:0000:0000:0000:ffff:1e01:010a  30.1.1.10  v2    p4p1
qedr0  1    4      3ffe:ffff:0000:0f21:0000:0000:0000:0004  v1    p4p1
qedr0  1    5      3ffe:ffff:0000:0f21:0000:0000:0000:0004  v2    p4p1
qedr0  1    6      0000:0000:0000:0000:0000:ffff:c0a8:6403  192.168.100.3  v1    p4p1.100
qedr0  1    7      0000:0000:0000:0000:0000:ffff:c0a8:6403  192.168.100.3  v2    p4p1.100
qedr1  1    0      fe80:0000:0000:0000:020e:1eff:fec4:1b21  v1    p4p2
qedr1  1    1      fe80:0000:0000:0000:020e:1eff:fec4:1b21  v2    p4p2
```

### NOTA

Debe especificar los valores de índice GID para RoCE v1 o RoCE v2 en función de la configuración del servidor o el conmutador (Pause/PFC). Use el índice GID para la dirección local IPv6 de enlace, direcciones IPv4, o IPv6 Para usar tramas etiquetadas VLAN para el tráfico RoCE, debe especificar los valores de índice GID derivados de la dirección IPv4 o IPv6 de VLAN.

## Comprobación de la función de RoCE v1 o RoCE v2 a través de aplicaciones perftest

Esta sección muestra cómo comprobar la función de RoCE v1 o RoCE v2 a través de las aplicaciones perftest. En este ejemplo, se utilizarán las siguientes IP de cliente e IP de servidor:

- IP de servidor: 192.168.100.3
- IP de cliente: 192.168.100.4

### Comprobación de RoCE v1

Ejécútelos en la misma subred y utilice el índice GID de RoCE v1.

```
Server# ib_send_bw -d qedr0 -F -x 0
Client# ib_send_bw -d qedr0 -F -x 0 192.168.100.3
```



## Comprobación de RoCE v2

Ejecútelos en la misma subred y utilice el índice GID de RoCE v2.

```
Server# ib_send_bw -d qedr0 -F -x 1
Client# ib_send_bw -d qedr0 -F -x 1 192.168.100.3
```

---

### NOTA

Si realiza la ejecución a través de una configuración PFC del conmutador, utilice los GID de VLAN para RoCE v1 o v2 a través de la misma subred.

---

## Comprobación de RoCE v2 a través de diferentes subredes

---

### NOTA

Primero debe configurar los parámetros de ruta para el conmutador y los servidores. En el adaptador, establezca la prioridad de RoCE y el modo DCBX mediante la interfaz de usuario UEFI o HII.

---

### Para comprobar RoCE v2 a través de diferentes subredes.

1. Establezca la configuración de ruta para el servidor y el cliente mediante la configuración de DCBX-PFC.

- Parámetros del sistema:**

**Server VLAN IP** (IP de VLAN del servidor): 192.168.100.3 y **Gateway** (Puerta de acceso): 192.168.100.1

**Client VLAN IP** (IP de VLAN del cliente) : 192.168.101.3 y **Gateway** (Puerta de acceso): 192.168.101.1

- Configuración del servidor:**

```
#!/sbin/ip link add link p4p1 name p4p1.100 type vlan id 100
#ifconfig p4p1.100 192.168.100.3/24 up
#ip route add 192.168.101.0/24 via 192.168.100.1 dev p4p1.100
```

- Configuración del cliente:**

```
#!/sbin/ip link add link p4p1 name p4p1.101 type vlan id 101
#ifconfig p4p1.101 192.168.101.3/24 up
#ip route add 192.168.100.0/24 via 192.168.101.1 dev p4p1.101
```

2. Establezca la configuración del conmutador mediante el siguiente procedimiento:
  - ❑ Utilice cualquier método de control de flujo (Pause, DCBX-CEE o DCBX-IEEE), y active el enrutamiento IP para RoCE v2. Consulte [“Preparación del conmutador Ethernet” en la página 59](#) para la configuración de RoCE v2, o consulte los documentos del conmutador del proveedor.
  - ❑ Si utiliza configuración PFC y enrutamiento L3, ejecute el tráfico de RoCE v2 a través de VLAN con una subred diferente, y utilice el índice GID de la VLAN de RoCE v2.

```
Server# ib_send_bw -d qedr0 -F -x 5
```

```
Client# ib_send_bw -d qedr0 -F -x 5 192.168.100.3
```

#### Configuración del conmutador del servidor:

```
[root@RoCE-Auto-2 /]# ib_send_bw -d qedr0 -F -x 5 -q 2 --report_gbits
*****
* Waiting for client to connect... *
*****
-----
                Send BW Test
Dual-port      : OFF          Device       : qedr0
Number of qps : 2            Transport type : IB
Connection type : RC          Using SRQ     : OFF
RX depth       : 512
CQ Moderation  : 100
Mtu            : 1024[B]
Link type      : Ethernet
Gid index      : 5
Max inline data : 0[B]
rdma_cm QPs    : OFF
Data ex. method : Ethernet
-----
local address: LID 0000 QPN 0xff0000 PSN 0xf0b2c3
GID: 00:00:00:00:00:00:00:00:00:00:00:00:255:255:192:168:100:03
local address: LID 0000 QPN 0xff0002 PSN 0xa2b8f1
GID: 00:00:00:00:00:00:00:00:00:00:00:00:255:255:192:168:100:03
remote address: LID 0000 QPN 0xff0000 PSN 0x40473a
GID: 00:00:00:00:00:00:00:00:00:00:00:00:255:255:192:168:101:03
remote address: LID 0000 QPN 0xff0002 PSN 0x124cd3
GID: 00:00:00:00:00:00:00:00:00:00:00:00:255:255:192:168:101:03
-----
#bytes      #iterations  BW peak[Gb/sec]  BW average[Gb/sec]  MsgRate[Mpps]
65536       1000          0.00             23.07                0.043995
-----
```

**Figura 6-4. Configuración del conmutador, Servidor**

### Configuración del conmutador del cliente:

```
[root@roce-auto-1 ~]# ib send bw -d qedr0 -F -x 5 192.168.100.3 -q 2 --report_gbits
-----
Send BW Test
Dual-port      : OFF          Device       : qedr0
Number of qps  : 2           Transport type : IB
Connection type : RC         Using SRQ     : OFF
TX depth       : 128
CQ Moderation  : 100
Mtu            : 1024[B]
Link type      : Ethernet
Gid index      : 5
Max inline data : 0[B]
rdma_cm QPs    : OFF
Data ex. method : Ethernet
-----
local address: LID 0000 QPN 0xff0000 PSN 0x40473a
GID: 00:00:00:00:00:00:00:00:00:00:00:00:00:255:255:192:168:101:03
local address: LID 0000 QPN 0xff0002 PSN 0x124cd3
GID: 00:00:00:00:00:00:00:00:00:00:00:00:00:255:255:192:168:101:03
remote address: LID 0000 QPN 0xff0000 PSN 0xf0b2c3
GID: 00:00:00:00:00:00:00:00:00:00:00:00:00:255:255:192:168:100:03
remote address: LID 0000 QPN 0xff0002 PSN 0xa2b8f1
GID: 00:00:00:00:00:00:00:00:00:00:00:00:00:255:255:192:168:100:03
-----
#bytes      #iterations  BW peak[Gb/sec]  BW average[Gb/sec]  MsgRate[Mpps]
65536      1000         23.04            23.04                0.043936
-----
```

Figura 6-5. Configuración del conmutador, Cliente

### Configuración de los parámetros de RoCE v1 o RoCE v2 para las aplicaciones RDMA\_CM

Para configurar RoCE, utilice los siguientes scripts del paquete de origen FastLinQ.

```
# ./show_rdma_cm_roce_ver.sh
qedr0 is configured to IB/RoCE v1
qedr1 is configured to IB/RoCE v1

# ./config_rdma_cm_roce_ver.sh v2
configured rdma_cm for qedr0 to RoCE v2
configured rdma_cm for qedr1 to RoCE v2
```

### Configuración del servidor:

```
[root@RoCE-Auto-2 /]# rpimg -s -v -C 10
server ping data: rdma-ping-0: ABCDEFGHIJKLMNOPQRSTUVWXYZ[\]^_`abcdefghijklmnopqrstuvwxyz
server ping data: rdma-ping-1: BCDEFGHIJKLMNOPQRSTUVWXYZ[\]^_`abcdefghijklmnopqrstuvwxyz
server ping data: rdma-ping-2: CDEFGHIJKLMNOPQRSTUVWXYZ[\]^_`abcdefghijklmnopqrstuvwxyz
server ping data: rdma-ping-3: DEFGHIJKLMNOPQRSTUVWXYZ[\]^_`abcdefghijklmnopqrstuvwxyz
server ping data: rdma-ping-4: EFGHIJKLMNOPQRSTUVWXYZ[\]^_`abcdefghijklmnopqrstuvwxyz
server ping data: rdma-ping-5: FGHIJKLMNOPQRSTUVWXYZ[\]^_`abcdefghijklmnopqrstuvwxyz
server ping data: rdma-ping-6: GHIJKLMNOPQRSTUVWXYZ[\]^_`abcdefghijklmnopqrstuvwxyz
server ping data: rdma-ping-7: HIJKLMNOPQRSTUVWXYZ[\]^_`abcdefghijklmnopqrstuvwxyz
server ping data: rdma-ping-8: IJKLMNOPQRSTUVWXYZ[\]^_`abcdefghijklmnopqrstuvwxyz
server ping data: rdma-ping-9: JKLMNOPQRSTUVWXYZ[\]^_`abcdefghijklmnopqrstuvwxyz
server DISCONNECT EVENT...
wait for RDMA_READ_ADV state 10
[root@RoCE-Auto-2 /]# █
```

Figura 6-6. Configuración de aplicaciones RDMA\_CM: Servidor

**Configuración del cliente:**

```
[root@roce-auto-1 ~]# rping -c -v -C 10 -a 192.168.100.3
ping data: rdma-ping-0: ABCDEFGHIJKLMNOPQRSTUVWXYZ[\]^_`abcdefghijklmnopqrstuvwxyz
ping data: rdma-ping-1: BCDEFGHIJKLMNOPQRSTUVWXYZ[\]^_`abcdefghijklmnopqrstuvwxyz
ping data: rdma-ping-2: CDEFGHIJKLMNOPQRSTUVWXYZ[\]^_`abcdefghijklmnopqrstuvwxyz
ping data: rdma-ping-3: DEFGHIJKLMNOPQRSTUVWXYZ[\]^_`abcdefghijklmnopqrstuvwxyz
ping data: rdma-ping-4: EFGHIJKLMNOPQRSTUVWXYZ[\]^_`abcdefghijklmnopqrstuvwxyz
ping data: rdma-ping-5: FGHIJKLMNOPQRSTUVWXYZ[\]^_`abcdefghijklmnopqrstuvwxyz
ping data: rdma-ping-6: GHIJKLMNOPQRSTUVWXYZ[\]^_`abcdefghijklmnopqrstuvwxyz
ping data: rdma-ping-7: HIJKLMNOPQRSTUVWXYZ[\]^_`abcdefghijklmnopqrstuvwxyz
ping data: rdma-ping-8: IJKLMNOPQRSTUVWXYZ[\]^_`abcdefghijklmnopqrstuvwxyz
ping data: rdma-ping-9: JKLMNOPQRSTUVWXYZ[\]^_`abcdefghijklmnopqrstuvwxyz
client DISCONNECT EVENT...
[root@roce-auto-1 ~]#
```

**Figura 6-7. Configuración de aplicaciones RDMA\_CM: Cliente**

## Configuración de RoCE en el adaptador para VMware ESX

Esta sección muestra los siguientes procedimientos y la información para la configuración RoCE:

- [Configuración de interfaces RDMA](#)
- [Configuración de MTU](#)
- [Modo RoCE y estadísticas](#)
- [Configuración de un dispositivo RDMA paravirtual \(PVRDMA\)](#)

### Configuración de interfaces RDMA

**Para configurar las interfaces RDMA:**

1. Instale los controladores QLogic NIC y RoCE.
2. Al utilizar el parámetro del módulo, active la función RoCE desde el controlador NIC mediante el siguiente comando:

```
esxcfg-module -s 'enable_roce=1' qedentv
```

Para aplicar el cambio, vuelve a cargar el controlador del NIC o reinicie el sistema.

3. Para ver una lista de interfaces NIC, emita el comando `esxcfg-nics -l`. Por ejemplo:

```
esxcfg-nics -l
```

Name	PCI	Driver	Link	Speed	Duplex	MAC Address	MTU	Description
Vmnic0	0000:01:00.2	qedentv	Up	25000Mbps	Full	a4:5d:36:2b:6c:92	1500	QLogic Corp.
QLogic FastLinQ	QL41xxx	1/10/25	GbE	Ethernet	Adapter			

## 6–Configuración de RoCE

### Configuración de RoCE en el adaptador para VMware ESX

---

```
Vmnic1 0000:01:00.3 qedrntv Up 25000Mbps Full a4:5d:36:2b:6c:93 1500 QLogic Corp.  
QLogic FastLinQ QL41xxx 1/10/25 GbE Ethernet Adapter
```

4. Para ver una lista de dispositivos RDMA, emita el comando `esxcli rdma device list`. Por ejemplo:

#### **esxcli rdma device list**

Name	Driver	State	MTU	Speed	Paired Uplink	Description
vmrdma0	qedrntv	Active	1024	25 Gbps	vmnic0	QLogic FastLinQ QL45xxx RDMA Interface
vmrdma1	qedrntv	Active	1024	25 Gbps	vmnic1	QLogic FastLinQ QL45xxx RDMA Interface

5. Para crear un nuevo conmutador virtual, emita el siguiente comando:

```
esxcli network vswitch standard add -v <new vswitch name>
```

Por ejemplo:

```
# esxcli network vswitch standard add -v roce_vs
```

Esto crea un nuevo conmutador virtual llamado `roce_vs`.

6. Para asociar el puerto QLogic NIC al conmutador virtual, emita el siguiente comando:

```
# esxcli network vswitch standard uplink add -u <uplink device> -v <roce vswitch>
```

Por ejemplo:

```
# esxcli network vswitch standard uplink add -u vmnic0 -v roce_vs
```

7. Para crear un nuevo grupo de puertos en este conmutador virtual, emita el siguiente comando:

```
# esxcli network vswitch standard portgroup add -p roce_pg -v roce_vs
```

Por ejemplo:

```
# esxcli network vswitch standard portgroup add -p roce_pg -v roce_vs
```

8. Para crear una interfaz a `vmknic` en este grupo de puertos y configurar la IP, emita el siguiente comando:

```
# esxcfg-vmknic -a -i <IP address> -n <subnet mask> <roce port group name>
```

Por ejemplo:

```
# esxcfg-vmknic -a -i 192.168.10.20 -n 255.255.255.0 roce_pg
```

9. Para configurar el Id. de VLAN, emita el siguiente comando:

```
# esxcfg-vswitch -v <VLAN ID> -p roce_pg
```

Para ejecutar el tráfico RoCE con el Id. de VLAN, configure el Id. de VLAN en el puerto VMkernel correspondiente.

## Configuración de MTU

Para cambiar MTU para la interfaz de RoCE, cambie MTU del conmutador virtual correspondiente. Establezca el tamaño de MTU de la interfaz RDMA basado en la MTU del conmutador virtual mediante el siguiente comando:

```
# esxcfg-vswitch -m <new MTU> <RoCE vswitch name>
```

Por ejemplo:

```
# esxcfg-vswitch -m 4000 roce_vs
# esxcli rdma device list
```

Name	Driver	State	MTU	Speed	Paired Uplink	Description
vmrdma0	qedrntv	Active	2048	25 Gbps	vmnic0	QLogic FastLinQ QL45xxx RDMA Interface
vmrdma1	qedrntv	Active	1024	25 Gbps	vmnic1	QLogic FastLinQ QL45xxx RDMA Interface

## Modo RoCE y estadísticas

Para el modo RoCE, ESXi requiere una compatibilidad paralela de RoCE v1 y v2. La decisión en relación con el modo RoCE de utilizar se realiza durante la creación de pares de colas. El controlador ESXi detecta ambos modos durante el registro y la inicialización.

Para ver las estadísticas de RoCE, emita el siguiente comando:

```
# esxcli rdma device stats get -d vmrdma0
Packets received: 0
Packets sent: 0
Bytes received: 0
Bytes sent: 0
Error packets received: 0
Error packets sent: 0
Error length packets received: 0
Unicast packets received: 0
Multicast packets received: 0
Unicast bytes received: 0
Multicast bytes received: 0
Unicast packets sent: 0
Multicast packets sent: 0
```

```
Unicast bytes sent: 0
Multicast bytes sent: 0
Queue pairs allocated: 0
Queue pairs in RESET state: 0
Queue pairs in INIT state: 0
Queue pairs in RTR state: 0
Queue pairs in RTS state: 0
Queue pairs in SQD state: 0
Queue pairs in SQE state: 0
Queue pairs in ERR state: 0
Queue pair events: 0
Completion queues allocated: 1
Completion queue events: 0
Shared receive queues allocated: 0
Shared receive queue events: 0
Protection domains allocated: 1
Memory regions allocated: 3
Address handles allocated: 0
Memory windows allocated: 0
```

## Configuración de un dispositivo RDMA paravirtual (PVRDMA)

### Para configurar PVRDMA utilizando una interfaz vCenter:

1. Crear y configurar un nuevo conmutador virtual distribuido como sigue:
  - a. En el cliente VMware vSphere Web Client, haga clic con el botón derecho en el nodo **RoCE** en el panel izquierdo de la ventana del navegador.
  - b. En el menú de acciones, señale **Distributed Switch** (Conmutador distribuido) y, a continuación, haga clic en **New Distributed Switch** (Nuevo conmutador distribuido).
  - c. Seleccione la versión 6.5.0.
  - d. En **New Distributed Switch** (Nuevo conmutador distribuido), haga clic en **Edit settings** (Editar parámetros), y después configure lo siguiente:
    - **Number of uplinks** (Número de enlaces ascendentes). Seleccione un valor adecuado.
    - **Network I/O Control** (Control de E/S de red). Seleccionar **Disabled** (Desactivado).
    - **Default port group** (Grupo de puerto predeterminado). Seleccionar esta casilla de verificación.

- **Port group name** (Nombre de grupo de puertos). Escriba un nombre para el grupo de puertos.

La [Figura 6-8](#) muestra un ejemplo.

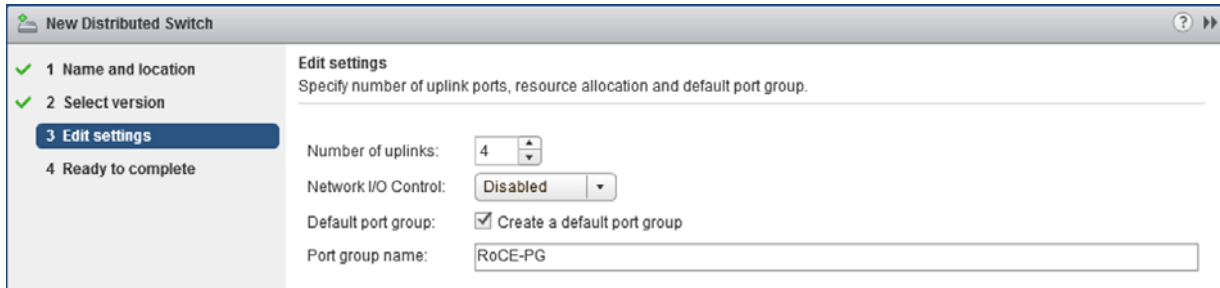

**Figura 6-8. Configurar un nuevo conmutador distribuido**

2. Configurar un nuevo conmutador virtual distribuido como sigue:
  - a. En el cliente VMware vSphere Web Client, expanda el nodo **RoCE** en el panel izquierdo de la ventana del navegador.
  - b. Haga clic con el botón derecho en **RoCE-VDS**, y después en **Add and Manage Hosts** (Agregar y administrar hosts).
  - c. En **Add and Manage Hosts** (Agregar y administrar hosts), configure lo siguiente:
    - **Assign uplinks** (Asignar enlaces ascendentes) Seleccione desde la lista de enlaces ascendentes disponibles.
    - **Manage VMkernel network adapters** (Administrar adaptadores de red VMkernel). Acepte el valor predeterminado, y después haga clic en **Next** (Siguiente).
    - **Migrate VM networking** (Migrar el sistema de red VM). Asignar el grupo de puertos creado en el [Paso 1](#).
3. Asignar un vmknic para PVRDMA para utilizar los hosts ESX:
  - a. Haga clic con el botón derecho en un host, y después haga clic en **Settings** (Configuración).
  - b. En la página de Configuración, expanda el nodo de **System** (Sistema), y después haga clic en **Advanced System Settings** (Configuración avanzada del sistema).
  - c. La página de Configuración avanzada del sistema, muestra el par clave/valor y su resumen. Haga clic en **Edit** (Editar).
  - d. En la página Editar configuración avanzada del sistema, filtre por **PVRDMA** para acotar los parámetros a solo Net.PVRDMA/vmknic.



- e. Establezca el valor **Net.PVRDMAvmknic** en **vmknic**; por ejemplo, **vmk1**.

La [Figura 6-9](#) muestra un ejemplo.

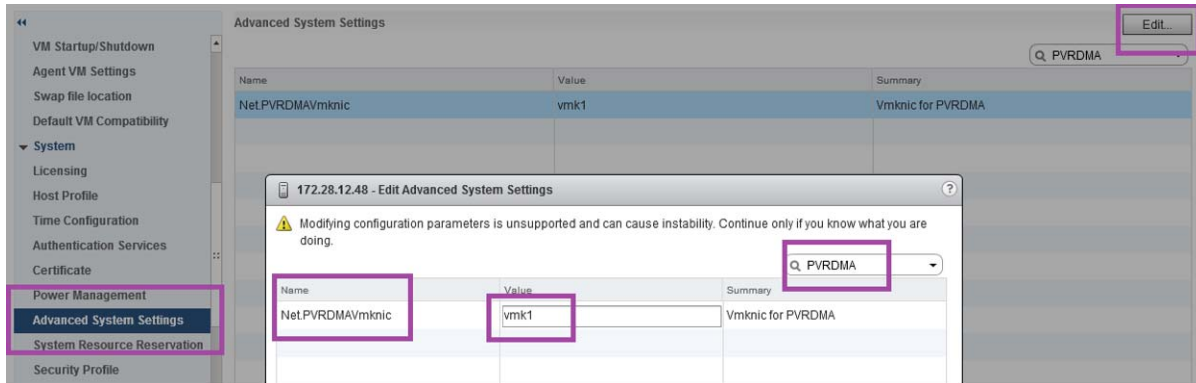

**Figura 6-9. Asignación de un vmknic en PVRDMA**

4. Establezca la regla del firewall para el PVRDMA:
  - a. Haga clic con el botón derecho en un host, y después haga clic en **Settings** (Configuración).
  - b. En la página de Configuración, expanda el nodo de **System** (Sistema), y después haga clic en **Security Profile** (Perfil de seguridad).
  - c. En la página Firewall Summary (Resumen del firewall), haga clic en **Edit** (Editar).
  - d. En el cuadro de diálogo de Edit Security Profile (Editar perfil de seguridad) bajo **Name** (Nombre), desplácese hacia abajo, seleccione el cuadro de diálogo **pvrDMA**, y seleccione el cuadro de diálogo **Set Firewall** (Establecer Firewall).

La [Figura 6-10](#) muestra un ejemplo.

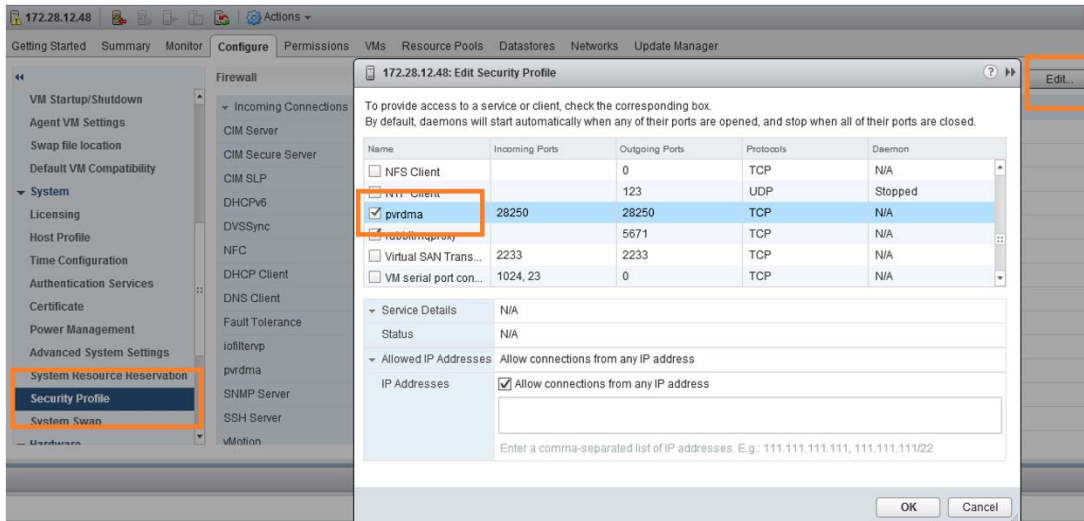

**Figura 6-10. Cómo establecer las reglas del Firewall**

5. Establezca VM para PVRDMA como sigue:
  - a. Instale uno de los siguientes sistemas operativos invitados compatibles:
    - RHEL 7.2
    - Ubuntu 14.04 (versión kernel 4.0)
  - b. Instale OFED-3.18.
  - c. Compile e instale la biblioteca y el controlador invitado de PVRDMA.
  - d. Agregue un nuevo adaptador de red PVRDMA a VM como sigue:
    - Editar los parámetros VM.
    - Agregar un nuevo adaptador de red.
    - Seleccionar un grupo de puertos recientemente añadido como **Network (Red)**.
    - Seleccionar **PVRDMA** como el tipo de adaptador.
  - e. Después de haber iniciado el VM, compruebe si está cargado el controlador invitado de PVRDMA.

# 7 Configuración de iSER

Este capítulo proporciona procedimientos para la configuración de extensiones iSCSI para RDMA (iSER) para Linux (RHEL y SLES) y ESXi 6.7, incluidos:

- [Antes de empezar](#)
- [Configuración de iSER para RHEL](#)
- [“Configuración de iSER para SLES 12” en la página 92](#)
- [“Optimización del rendimiento de Linux” en la página 93](#)
- [“Configuración de iSER para ESXi 6.7” en la página 94](#)

## Antes de empezar

Mientras se prepara para configurar iSER, tenga en cuenta lo siguiente:

- iSER solo es compatible en OFED integrada para los siguientes sistemas operativos:
  - RHEL 7.1 y RHEL 7.2
  - SLES 12 y 12 SP1
  - CentOS 7.2
- OFED lista para usar no admite configuración de destino de iSER y el módulo `ib_isert` no está disponible para las últimas versiones de OFED lista para usar.
- Después de registrarse en los destinos o mientras ejecuta el tráfico de E/S, descargar el controlador `qedr` de Linux RoCE puede bloquear el sistema.
- Mientras se ejecuta E/S, realizar pruebas de activación/desactivación de la interfaz o realizar pruebas de tracción de cables puede causar errores del controlador o el módulo iSER que pueden bloquear el sistema. Si ocurriese esto, reinicie el sistema.

## Configuración de iSER para RHEL

### Para configurar iSER para RHEL:

1. Instale OFED integrada tal como se explica en [“Configuración de RoCE para RHEL” en la página 71](#). Las OFED listas para utilizar no son compatibles con iSER porque el módulo `ib_isert` no está disponible en las versiones de OFED 3.18-2 GA/3.18-3 GA lista para utilizar. El módulo `ib_isert` todo en uno no funciona con ninguna de las versiones de OFED lista para utilizar.
2. Descargue los controladores FastLinQ existentes tal como se describe en [“Cómo quitar los controladores de Linux” en la página 11](#).
3. Instale el controlador FastLinQ más reciente y los paquetes de `libqedr` tal como se describe en la [“Instalación de los controladores para Linux con RDMA” en la página 15](#).
4. Cargue los servicios RDMA como sigue;  

```
systemctl start rdma
modprobe qedr
modprobe ib_iser
modprobe ib_isert
```
5. Compruebe todos los módulos de RDMA e iSER cargados en los dispositivos iniciador y destino emitiendo los comandos `lsmod | grep qed` y `lsmod | grep iser`.
6. Compruebe que hay instancias `hca_id` independientes emitiendo el comando `ibv_devinfo`, tal como se describe en el [Paso 6 en la pág. 73](#).
7. Compruebe la conexión de RDMA en el dispositivo iniciador y el dispositivo destino.
  - a. En el dispositivo iniciador, emita el siguiente comando:  

```
rping -s -C 10 -v
```
  - b. En el dispositivo destino, emita el siguiente comando:  

```
rping -c -a 192.168.100.99 -C 10 -v
```

La [Figura 7-1](#) muestra un ejemplo de un ping RDMA correcto.

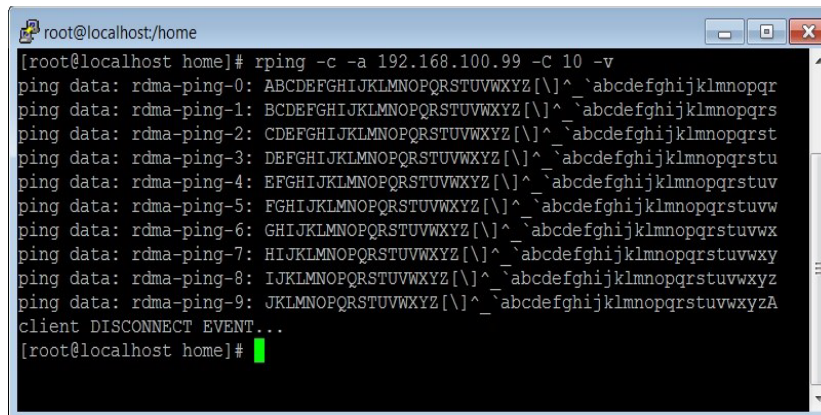

```
root@localhost/home
[root@localhost home]# rping -c -a 192.168.100.99 -c 10 -v
ping data: rdma-ping-0: ABCDEFGHIJKLMNOPQRSTUVWXYZ[\]^_`abcdefghijklmnopqrstuvwxyz
ping data: rdma-ping-1: BCDEFGHIJKLMNOPQRSTUVWXYZ[\]^_`abcdefghijklmnopqrstuvwxyz
ping data: rdma-ping-2: CDEFGHIJKLMNOPQRSTUVWXYZ[\]^_`abcdefghijklmnopqrstuvwxyz
ping data: rdma-ping-3: DEFGHIJKLMNOPQRSTUVWXYZ[\]^_`abcdefghijklmnopqrstuvwxyz
ping data: rdma-ping-4: EFGHIJKLMNOPQRSTUVWXYZ[\]^_`abcdefghijklmnopqrstuvwxyz
ping data: rdma-ping-5: FGHIJKLMNOPQRSTUVWXYZ[\]^_`abcdefghijklmnopqrstuvwxyz
ping data: rdma-ping-6: GHIJKLMNOPQRSTUVWXYZ[\]^_`abcdefghijklmnopqrstuvwxyz
ping data: rdma-ping-7: HIJKLMNOPQRSTUVWXYZ[\]^_`abcdefghijklmnopqrstuvwxyz
ping data: rdma-ping-8: IJKLMNOPQRSTUVWXYZ[\]^_`abcdefghijklmnopqrstuvwxyz
ping data: rdma-ping-9: JKLMNOPQRSTUVWXYZ[\]^_`abcdefghijklmnopqrstuvwxyzA
Client DISCONNECT EVENT...
[root@localhost home]#
```

**Figura 7-1. Ping RDMA correcto**

8. Puede utilizar un destino TCM-LIO de Linux para probar iSER. La configuración es la misma para cualquier destino iSCSI, salvo que emita el comando `enable_iser Boolean=true` en los portales correspondientes. Las instancias del portal se identifican como `iser` en la [Figura 7-2](#).



```
/iscsi/ign.20.../tpg1/portals> cd 192.168.100.99:3260
/iscsi/ign.20...8.100.99:3260> enable_iser boolean=true
iSER enable now: True
/iscsi/ign.20...8.100.99:3260>
/iscsi/ign.20...8.100.99:3260> cd /
/> ls
o- / ..... [..]
o- backstore ..... [..]
| o- block ..... [Storage Objects: 0]
| o- fileio ..... [Storage Objects: 0]
| o- pscsi ..... [Storage Objects: 0]
| o- ramdisk ..... [Storage Objects: 1]
| o- raml ..... [nullio (512.0MiB) activated]
o- iscsi ..... [Targets: 1]
| o- ign.2015-06.test.target1 ..... [TPGs: 1]
| o- tpg1 ..... [gen-acls, no-auth]
| o- acls ..... [ACLS: 0]
| o- luns ..... [LUNs: 1]
| o- lun0 ..... [ramdisk/raml]
| o- portals ..... [Portals: 1]
| o- 192.168.100.99:3260 ..... [iser]
o- loopback ..... [Targets: 0]
o- srpt ..... [Targets: 0]
/>
```

**Figura 7-2. Instancias del portal iSER**

9. Instale las utilidades del iniciador iSCSI de Linux mediante los comandos `yum install iscsi-initiator-utils`.
  - a. Para detectar el destino iSER, emita el comando `iscsiadm`. Por ejemplo:  

```
iscsiadm -m discovery -t st -p 192.168.100.99:3260
```

- b. Para cambiar el modo de transporte a iSER, emita el comando `iscsiadm`. Por ejemplo:  

```
iscsiadm -m node -T iqn.2015-06.test.target1 -o update -n iface.transport_name -v iser
```
- c. Para iniciar sesión o conectar con el destino iSER, emita el comando `iscsiadm`. Por ejemplo:  

```
iscsiadm -m node -l -p 192.168.100.99:3260 -T iqn.2015-06.test.target1
```
- d. Confirme si el `Iface Transport` es `iser` en la conexión de destino, tal como se muestra en la [Figura 7-3](#). Emita el comando `iscsiadm`; por ejemplo:  

```
iscsiadm -m session -P2
```

```
[root@localhost ~]# iscsiadm -m discovery -t st -p 192.168.100.99:3260
192.168.100.99:3260,1 iqn.2015-06.test.target1
192.168.100.99:3260,1 iqn.2015-06.test.target1
[root@localhost ~]#
[root@localhost ~]# iscsiadm -m node -T iqn.2015-06.test.target1 -o update -n iface.transport_name -v iser
[root@localhost ~]#
[root@localhost ~]#
[root@localhost ~]# iscsiadm -m node -l -p 192.168.100.99:3260 -T iqn.2015-06.test.target1
Logging in to [iface: default, target: iqn.2015-06.test.target1, portal: 192.168.100.99,3260] (multiple)
Login to [iface: default, target: iqn.2015-06.test.target1, portal: 192.168.100.99,3260] successful.
[root@localhost ~]#
[root@localhost ~]# iscsiadm -m session -P2
Target: iqn.2015-06.test.target1 (non-flash)
Current Portal: 192.168.100.99:3260,1
Persistent Portal: 192.168.100.99:3260,1
*****
Interface:
*****
Iface Name: default
Iface Transport: iser
Iface Initiatorname: iqn.1994-05.com.redhat:c672dfb8b08f
Iface IPaddress: <empty>
Iface HWaddress: <empty>
Iface Netdev: <empty>
SID: 33
iSCSI Connection State: LOGGED IN
iSCSI Session State: LOGGED_IN
Internal iscsid Session State: NO CHANGE
*****
Timeouts:
*****
Recovery Timeout: 120
```

**Figura 7-3. Iface Transport Confirmado**

- e. Para comprobar si hay un nuevo dispositivo iSCSI, tal como se muestra en la [Figura 7-4](#), emita el comando `lsscsi`.

```
[root@localhost ~]# lsscsi
[6:0:0:0]    disk      HP          LOGICAL VOLUME  1.18  /dev/sdb
[6:0:0:1]    disk      HP          LOGICAL VOLUME  1.18  /dev/sda
[6:0:0:3]    disk      HP          LOGICAL VOLUME  1.18  /dev/sdc
[6:3:0:0]    storage   HP          P440ar          1.18  -
[39:0:0:0]   disk      LIO-ORG     ram1            4.0   /dev/sdd
[root@localhost ~]#
```

**Figura 7-4. Comprobación de nuevo dispositivo iSCSI**

## Configuración de iSER para SLES 12

Puesto que `targetcli` no está integrado en SLES12x, que debe seguir el siguiente procedimiento.

### Para configurar iSER para SLES 12:

1. Para instalar `targetCLI`, copie e instale los siguientes RPM desde la imagen ISO (x86\_64 y ubicación de noarch):

```
lio-utils-4.1-14.6.x86_64.rpm
python-configobj-4.7.2-18.10.noarch.rpm
python-PrettyTable-0.7.2-8.5.noarch.rpm
python-configshell-1.5-1.44.noarch.rpm
python-pyparsing-2.0.1-4.10.noarch.rpm
python-netifaces-0.8-6.55.x86_64.rpm
python-rtplib-2.2-6.6.noarch.rpm
python-urwid-1.1.1-6.144.x86_64.rpm
targetcli-2.1-3.8.x86_64.rpm
```

2. Antes de iniciar `targetcli`, cargue todos los controladores de dispositivo RoCE y los módulos iSER como se indica a continuación:

```
# modprobe qed
# modprobe qede
# modprobe qedr
# modprobe ib_iser (Initiator)
# modprobe ib_isert (Target)
```

3. Antes de configurar los destinos de iSER, configure las interfaces NIC y ejecute el tráfico de L2 y RoCE tal como se describe en el [Paso 6](#) de la [pág. 73](#).

4. Inicie la utilidad `targetcli` y configure sus destinos en el sistema de destino iSER.

#### NOTE

Las versiones de `targetcli` son diferentes en RHEL y SLES. Asegúrese de utilizar los backstores adecuados para configurar sus destinos:

- RHEL utiliza `ramdisk`
  - SLES utiliza `rd_mcp`
- 

## Optimización del rendimiento de Linux

Tenga en cuenta las siguientes mejoras en la configuración del rendimiento de Linux descritas en esta sección.

- [Configuración de las CPU en modo de rendimiento máximo](#)
- [Configuración de los parámetros `sysctl` de kernel](#)
- [Configuración de los parámetros de afinidad de IRQ](#)
- [Configuración de la puesta en escena de dispositivo en bloques](#)

### Configuración de las CPU en modo de rendimiento máximo

Configure el gobernador de escalada de CPU en rendimiento mediante el siguiente script para establecer todas las CPU en el modo de rendimiento máximo:

```
for CPUFREQ in  
/sys/devices/system/cpu/cpu*/cpufreq/scaling_governor; do [ -f  
$CPUFREQ ] || continue; echo -n performance > $CPUFREQ; done
```

Compruebe que todos los núcleos de CPU se han establecido en el modo de rendimiento máximo emitiendo el siguiente comando:

```
cat /sys/devices/system/cpu/cpu*/cpufreq/scaling_governor
```

### Configuración de los parámetros `sysctl` de kernel

Establezca la configuración de `sysctl` de kernel de la siguiente forma:

```
sysctl -w net.ipv4.tcp_mem="4194304 4194304 4194304"  
sysctl -w net.ipv4.tcp_wmem="4096 65536 4194304"  
sysctl -w net.ipv4.tcp_rmem="4096 87380 4194304"  
sysctl -w net.core.wmem_max=4194304  
sysctl -w net.core.rmem_max=4194304  
sysctl -w net.core.wmem_default=4194304  
sysctl -w net.core.rmem_default=4194304
```



```
sysctl -w net.core.netdev_max_backlog=250000
sysctl -w net.ipv4.tcp_timestamps=0
sysctl -w net.ipv4.tcp_sack=1
sysctl -w net.ipv4.tcp_low_latency=1
sysctl -w net.ipv4.tcp_adv_win_scale=1
echo 0 > /proc/sys/vm/nr_hugepages
```

## Configuración de los parámetros de afinidad de IRQ

En el siguiente ejemplo se establecen los núcleos de CPU 0, 1, 2 y 3 para interrumpir la solicitud (IRQ) XX, YY, ZZ y XYZ respectivamente. Realice estos pasos para cada IRQ asignada a un puerto (el valor predeterminado es ocho colas por puerto)

```
systemctl disable irqbalance
systemctl stop irqbalance
cat /proc/interrupts | grep qedr  Muestra la IRQ asignada a cada cola de
puerto
echo 1 > /proc/irq/XX/smp_affinity_list
echo 2 > /proc/irq/YY/smp_affinity_list
echo 4 > /proc/irq/ZZ/smp_affinity_list
echo 8 > /proc/irq/XYZ/smp_affinity_list
```

## Configuración de la puesta en escena de dispositivo en bloques

Establezca la configuración de puesta en escena de dispositivo en bloques para cada dispositivo o destino iSCSI como se indica a continuación:

```
echo noop > /sys/block/sdd/queue/scheduler
echo 2 > /sys/block/sdd/queue/nomerges
echo 0 > /sys/block/sdd/queue/add_random
echo 1 > /sys/block/sdd/queue/rq_affinity
```

## Configuración de iSER para ESXi 6.7

Esta sección proporciona información para configurar iSER para VMware ESXi 6.7.

### Antes de empezar

Antes de configurar iSER para ESXi 6.7, asegúrese de que se cumple lo siguiente:

- El paquete CNA con los controladores RoCE y NIC está instalado en el sistema ESXi 6.7 y los dispositivos aparecen en la lista. Para ver los dispositivos RDMA, emita el siguiente comando:

```
esxcli rdma device list
```

Name	Driver	State	MTU	Speed	Paired Uplink	Description
vmrdma0	qedrntv	Active	1024	40 Gbps	vmnic4	QLogic FastLinQ QL45xxx RDMA Interface
vmrdma1	qedrntv	Active	1024	40 Gbps	vmnic5	QLogic FastLinQ QL45xxx RDMA Interface

```
[root@localhost:~] esxcfg-vmknics -l
```

Interface	Port	Group/DVPort/Opaque	Network	IP Family	IP Address
Netmask		Broadcast	MAC Address	MTU	TSO MSS Enabled Type
NetStack					
vmk0		Management Network		IPv4	172.28.12.94
255.255.240.0		172.28.15.255	e0:db:55:0c:5f:94	1500	65535 true DHCP
defaultTcpipStack					
vmk0		Management Network		IPv6	fe80::e2db:55ff:fe0c:5f94
64			e0:db:55:0c:5f:94	1500	65535 true STATIC, PREFERRED
defaultTcpipStack					

- El destino iSER está configurado para comunicarse con el iniciador iSER.

## Configuración de iSER para ESXi 6.7

### Para configurar iSER para ESXi 6.7:

1. Agregue dispositivos de iSER emitiendo los siguientes comandos:

```
esxcli rdma iser add
```

```
esxcli iscsi adapter list
```

Adapter	Driver	State	UID	Description
vmhba64	iser	unbound	iscsi.vmhba64	VMware iSCSI over RDMA (iSER) Adapter
vmhba65	iser	unbound	iscsi.vmhba65	VMware iSCSI over RDMA (iSER) Adapter

2. Desactive el firewall como se indica a continuación.

```
esxcli network firewall set --enabled=false
esxcli network firewall unload
vsish -e set /system/modules/iscsi_trans/loglevels/iscsitrans 0
vsish -e set /system/modules/iser/loglevels/debug 4
```

3. Cree un grupo de puertos vSwitch VMkernel estándar y asigne la IP:

```
esxcli network vswitch standard add -v vSwitch_iser1
```

```
esxcfg-nics -l
```

Name	PCI	Driver	Link	Speed	Duplex	MAC Address	MTU	Description
vmnic0	0000:01:00.0	ntg3	Up	1000Mbps	Full	e0:db:55:0c:5f:94	1500	Broadcom Corporation NetXtreme BCM5720 Gigabit Ethernet
vmnic1	0000:01:00.1	ntg3	Down	0Mbps	Half	e0:db:55:0c:5f:95	1500	Broadcom Corporation NetXtreme BCM5720 Gigabit Ethernet

## 7-Configuración de iSER

### Configuración de iSER para ESXi 6.7

---

```
vmnic2 0000:02:00.0 ntg3      Down 0Mbps      Half  e0:db:55:0c:5f:96 1500  Broadcom Corporation NetXtreme BCM5720 Gigabit Ethernet
vmnic3 0000:02:00.1 ntg3      Down 0Mbps      Half  e0:db:55:0c:5f:97 1500  Broadcom Corporation NetXtreme BCM5720 Gigabit Ethernet
vmnic4 0000:42:00.0 qedentv  Up    40000Mbps     Full  00:0e:1e:d5:f6:a2 1500  QLogic Corp. QLogic FastLinQ QL45xxx 10/25/40/50/100 GbE Ethernet Adapter
vmnic5 0000:42:00.1 qedentv  Up    40000Mbps     Full  00:0e:1e:d5:f6:a3 1500  QLogic Corp. QLogic FastLinQ QL45xxx 10/25/40/50/100 GbE Ethernet Adapter
```

```
esxcli network vswitch standard uplink add -u vmnic5 -v vSwitch_iser1
esxcli network vswitch standard portgroup add -p "rdma_group1" -v vSwitch_iser1
esxcli network ip interface add -i vmk1 -p "rdma_group1"
esxcli network ip interface ipv4 set -i vmk1 -I 192.168.10.100 -N 255.255.255.0 -t static
esxcfg-vswitch -p "rdma_group1" -v 4095 vSwitch_iser1
esxcli iscsi networkportal add -n vmk1 -A vmhba65
esxcli iscsi networkportal list
esxcli iscsi adapter get -A vmhba65
vmhba65
```

```
Name: iqn.1998-01.com.vmware:localhost.punelab.qlogic.com qlogic.org qlogic.com
mv.qlogic.com:1846573170:65
```

```
Alias: iser-vmnic5
```

```
Vendor: VMware
```

```
Model: VMware iSCSI over RDMA (iSER) Adapter
```

```
Description: VMware iSCSI over RDMA (iSER) Adapter
```

```
Serial Number: vmnic5
```

```
Hardware Version:
```

```
Asic Version:
```

```
Firmware Version:
```

```
Option Rom Version:
```

```
Driver Name: iser-vmnic5
```

```
Driver Version:
```

```
TCP Protocol Supported: false
```

```
Bidirectional Transfers Supported: false
```

```
Maximum Cdb Length: 64
```

```
Can Be NIC: true
```

```
Is NIC: true
```

```
Is Initiator: true
```

```
Is Target: false
```

```
Using TCP Offload Engine: true
```

```
Using iSCSI Offload Engine: true
```

4. Agregue el destino al iniciador de iSER del siguiente modo:

```
esxcli iscsi adapter target list
esxcli iscsi adapter discovery sendtarget add -A vmhba65 -a 192.168.10.11
esxcli iscsi adapter target list
```

Adapter	Target	Alias	Discovery Method	Last Error
vmhba65	iqn.2015-06.test.target1		SENDTARGETS	No Error

```
esxcli storage core adapter rescan --adapter vmhba65
```

5. Indique el destino adjunto del siguiente modo:

```
esxcfg-scsidevs -l
mpx.vmhba0:C0:T4:L0
  Device Type: CD-ROM
  Size: 0 MB
  Display Name: Local TSSTcorp CD-ROM (mpx.vmhba0:C0:T4:L0)
  Multipath Plugin: NMP
  Console Device: /vmfs/devices/cdrom/mpx.vmhba0:C0:T4:L0
  Devfs Path: /vmfs/devices/cdrom/mpx.vmhba0:C0:T4:L0
  Vendor: TSSTcorp Model: DVD-ROM SN-108BB Revis: D150
  SCSI Level: 5 Is Pseudo: false Status: on
  Is RDM Capable: false Is Removable: true
  Is Local: true Is SSD: false
  Other Names:
    vml.0005000000766d686261303a343a30
  VAAI Status: unsupported
naa.6001405e81ae36b771c418b89c85dae0
  Device Type: Direct-Access
  Size: 512 MB
  Display Name: LIO-ORG iSCSI Disk (naa.6001405e81ae36b771c418b89c85dae0)
  Multipath Plugin: NMP
  Console Device: /vmfs/devices/disks/naa.6001405e81ae36b771c418b89c85dae0
  Devfs Path: /vmfs/devices/disks/naa.6001405e81ae36b771c418b89c85dae0
  Vendor: LIO-ORG Model: raml Revis: 4.0
  SCSI Level: 5 Is Pseudo: false Status: degraded
  Is RDM Capable: true Is Removable: false
  Is Local: false Is SSD: false
  Other Names:
    vml.02000000006001405e81ae36b771c418b89c85dae072616d312020
  VAAI Status: supported
naa.690b11c0159d050018255e2d1d59b612
```

# 8 Configuración de SR-IOV

La virtualización de entrada/salida de raíz única (SR-IOV) es una especificación de PCI SIG que permite que un único dispositivo PCI Express (PCIe) aparezca como varios dispositivos PCI físicos distintos. La SR-IOV permite aislar los recursos de PCI para obtener rendimiento, interoperabilidad y capacidad de administración.

---

## NOTA

Es posible que algunas características de SR-IOV no se puedan activar completamente en esta versión.

---

En este capítulo se proporcionan instrucciones para:

- [Configuración de SR-IOV en Windows](#)
- [“Configuración de SR-IOV en Linux” en la página 105](#)
- [“Configuración de SR-IOV en VMware” en la página 112](#)

## Configuración de SR-IOV en Windows

### Para configurar SR-IOV en Windows:

1. Acceda a BIOS System Setup (Configuración del sistema BIOS) del servidor y haga clic en **System BIOS Settings** (Configuración del BIOS del sistema).
2. En la página System BIOS Settings (Configuración del BIOS del sistema), haga clic en **Integrated Devices** (Dispositivos integrados).
3. En la página Integrated Devices (Dispositivos integrados) ([Figura 8-1](#)):
  - a. Establezca la opción **SR-IOV Global Enable** (Activación global de SR-IOV) en **Enabled** (Activado).
  - b. Haga clic en **Back** (Atrás).



**Figura 8-1. System Setup for SR-IOV: Integrated Devices (Configuración del sistema Dell para SR-IOV: Dispositivos integrados)**

4. En la Main Configuration Page (Página de configuración principal) del adaptador seleccionado, haga clic en **Device Level Configuration** (Configuración de nivel de dispositivo).
5. En la Main Configuration Page - Device Level Configuration (Página de configuración principal - Configuración de nivel de dispositivo) (Figura 8-2):
  - a. Establezca Virtualization Mode (Modo de virtualización) en **SR-IOV**.
  - b. Haga clic en Back (Atrás).



**Figura 8-2. System Setup for SR-IOV: Device Level Configuration (Configuración del sistema Dell para SR-IOV: Configuración de nivel de dispositivo)**

6. En la Main Configuration Page (Página de configuración principal), haga clic en **Finish** (Finalizar).
7. En el cuadro de mensaje Warning - Saving Changes (Advertencia - Guardar cambios) haga clic en **Yes** (Sí) para guardar la configuración.
8. En el cuadro de mensaje Success - Saving Changes (Correcto - Guardar cambios) haga clic en **OK** (Aceptar).

9. Para activar SR-IOV en el adaptador del minipuerto:
  - a. Acceda al Administrador de dispositivos.
  - b. Abra las propiedades del adaptador del minipuerto y, a continuación, haga clic en la pestaña **Advanced** (Avanzado).
  - c. En la página Advanced Properties (Propiedades avanzadas) (Figura 8-3) en **Property** (Propiedad), seleccione **SR-IOV** y después establezca el valor en **Enabled** (Activado).
  - d. Haga clic en **OK** (Aceptar).

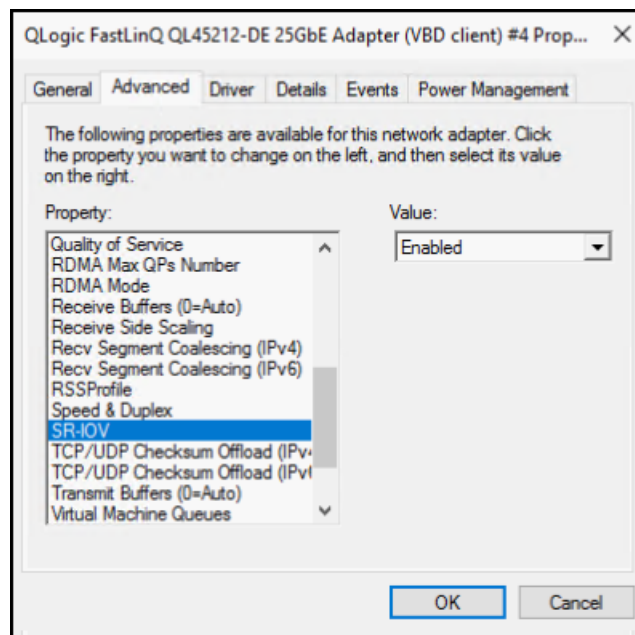

**Figura 8-3. Propiedades del adaptador, Advanced (Avanzado): Activar SR-IOV**

10. Para crear un conmutador de máquina virtual con SR-IOV (Figura 8-4 en la página 101):
  - a. Inicie el Hyper-V Manager.
  - b. Seleccione **Virtual Switch Manager** (Administrador de conmutadores virtuales).
  - c. En el cuadro **Name** (Nombre) escriba un nombre para el conmutador virtual.
  - d. En **Connection type** (Tipo de conexión), seleccione **External network** (Red externa).

- e. Seleccione la casilla de verificación **Enable single-root I/O virtualization (SR-IOV)** (Activar virtualización de E/S de raíz única [SR-IOV]) y después haga clic en **Apply** (Aplicar).

### NOTA

Asegúrese de activar SR-IOV cuando cree el conmutador virtual. Esta opción no está disponible una vez creado el conmutador virtual.

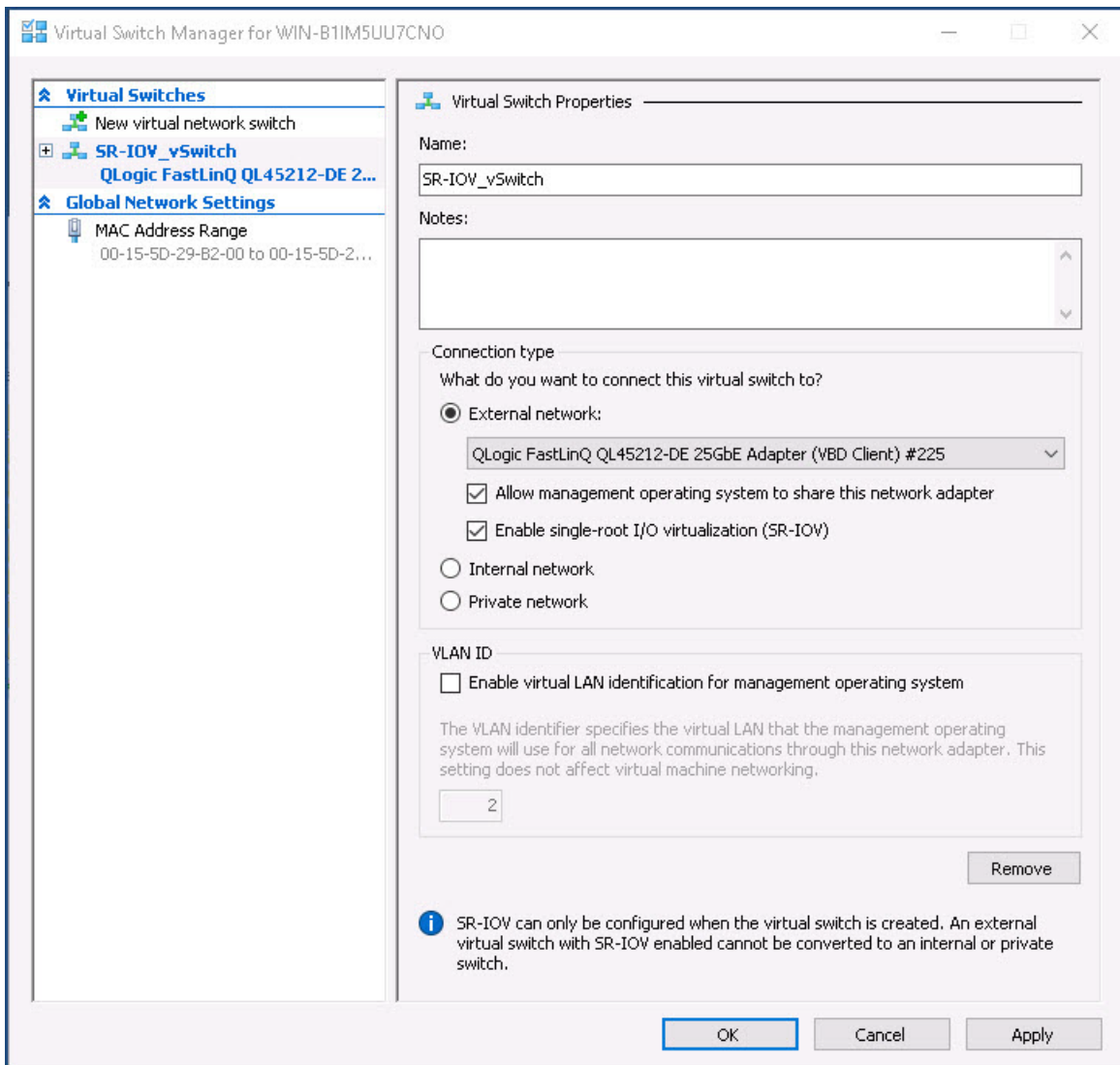

**Figura 8-4. Administrador de conmutadores virtuales: Activar SR-IOV**



- f. El cuadro de mensaje Apply Networking Changes (Aplicar cambios red) le advierte de que **Pending changes may disrupt network connectivity** (Los cambios pendientes pueden interrumpir la conectividad de la red). Para guardar los cambios y continuar, haga clic en **Yes** (Sí).
11. Para obtener la capacidad de conmutador de la máquina virtual, emita el siguiente comando en Windows PowerShell:  

```
PS C:\Users\Administrator> Get-VMSwitch -Name SR-IOV_vSwitch | fl
```

La salida del comando `Get-VMSwitch` incluye las siguientes capacidades SR-IOV:

```
IovVirtualFunctionCount           : 96
IovVirtualFunctionsInUse          : 1
```
  12. Para crear una máquina virtual (VM) y exportar la función virtual (VF) a la VM:
    - a. Cree una máquina virtual.
    - b. Agregue el VMNetworkadapter a la máquina virtual.
    - c. Asigne un conmutador virtual al VMNetworkadapter.
    - d. En el cuadro de diálogo Settings for VM <VM\_Name> (Configuración de VM <Nombre\_MB>) (Figura 8-5), en la página Hardware Acceleration (Aceleración hardware), en **Single-root I/O virtualization** (Virtualización de E/S de raíz única), seleccione la casilla de verificación **Enable SR-IOV** (Activar SR-IOV) y, finalmente, haga clic en **OK** (Aceptar).

---

#### NOTA

Tras crear la conexión virtual con el adaptador, la configuración SR-IOV puede activarse o desactivarse en cualquier momento (incluso mientras el tráfico está en ejecución).

---

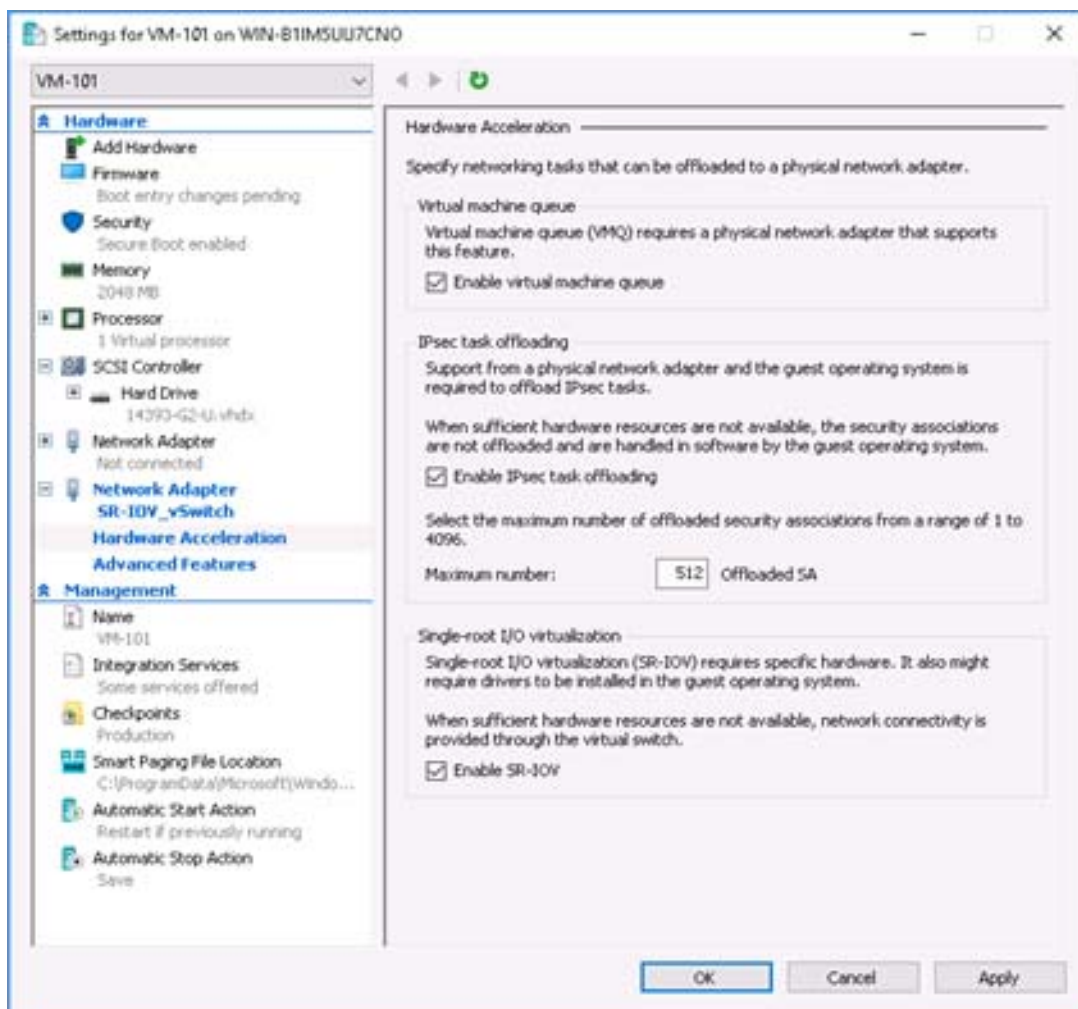

**Figura 8-5. Setting for VM (Configuración de VM): Activar SR-IOV**

13. Instale los controladores de QLogic para los adaptadores detectados en la VM. Utilice los controladores más actualizados disponibles de su vendedor para el SO del host (no utilice controladores integrados).

#### NOTA

Asegúrese de utilizar el mismo paquete de controladores en ambas VM y en el sistema host. Por ejemplo, utilice la misma versión del controlador qeVBD y qeND en la VM de Windows y en el host Hyper-V de Windows.

Una vez que se han instalado los controladores, el adaptador QLogic aparece en la VM. La [Figura 8-6](#) muestra un ejemplo.

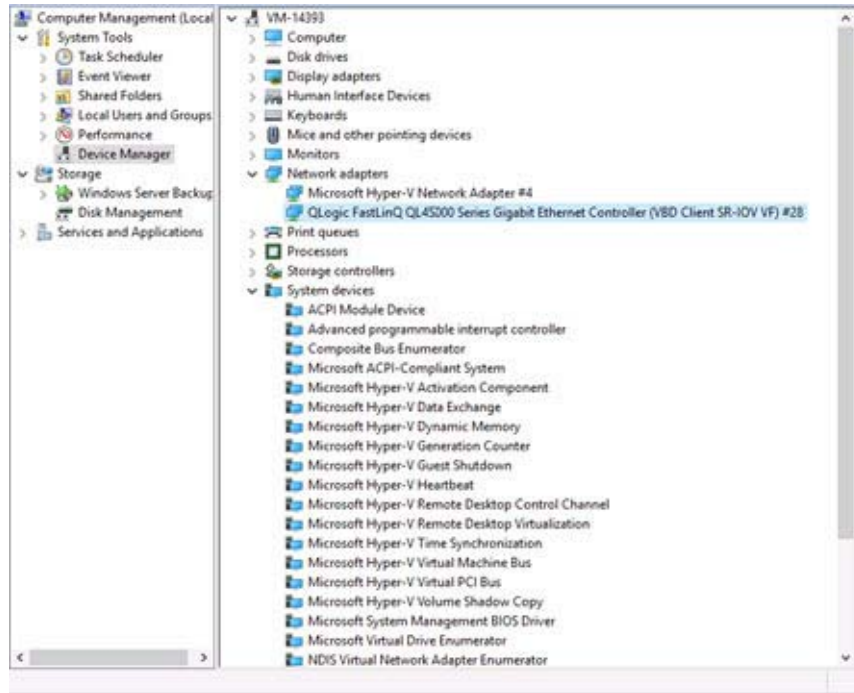

**Figura 8-6. Device Manager (Administrador de dispositivos): Máquina virtual con adaptador QLogic**

14. Para ver los detalles de la función virtual (VF) de SR-IOV, emita el siguiente comando en Windows PowerShell:

```
PS C:\Users\Administrator> Get-NetadapterSriovVf
```

La [Figura 8-7](#) muestra una salida de ejemplo.

```
PS C:\Users\Administrator>
PS C:\Users\Administrator> Get-NetAdapterSriovVf

Name                FunctionID VPortID  MacAddress          VmID                VmFriendlyName
-----
Ethernet 10         0         {2}              00-15-5D-29-B2-01  51F01C52-CDC6-4932-A95E-86D... VM-101

PS C:\Users\Administrator>
```

**Figura 8-7. Comando Windows PowerShell: Get-NetadapterSriovVf**

## Configuración de SR-IOV en Linux

### Para configurar SR-IOV en Linux:

1. Acceda a BIOS System Setup (Configuración del sistema BIOS) del servidor y haga clic en **System BIOS Settings** (Configuración del BIOS del sistema).
2. En la página System BIOS Settings (Configuración del BIOS del sistema), haga clic en **Integrated Devices** (Dispositivos integrados).
3. En la página Integrated Devices (Dispositivos integrados) (véase la [Figura 8-1 en la página 99](#)):
  - a. Establezca la opción **SR-IOV Global Enable** (Activación global de SR-IOV) en **Enabled** (Activado).
  - b. Haga clic en **Back** (Atrás).
4. En la página System BIOS Settings (Configuración del BIOS del sistema), haga clic en **Processor Settings** (Configuración del procesador).

5. En la página Processor Settings (Configuración del procesador) (Figura 8-8):
  - a. Establezca la opción **Virtualization Technology** (Tecnología de virtualización) en **Enabled** (Activado).
  - b. Haga clic en **Back** (Atrás).

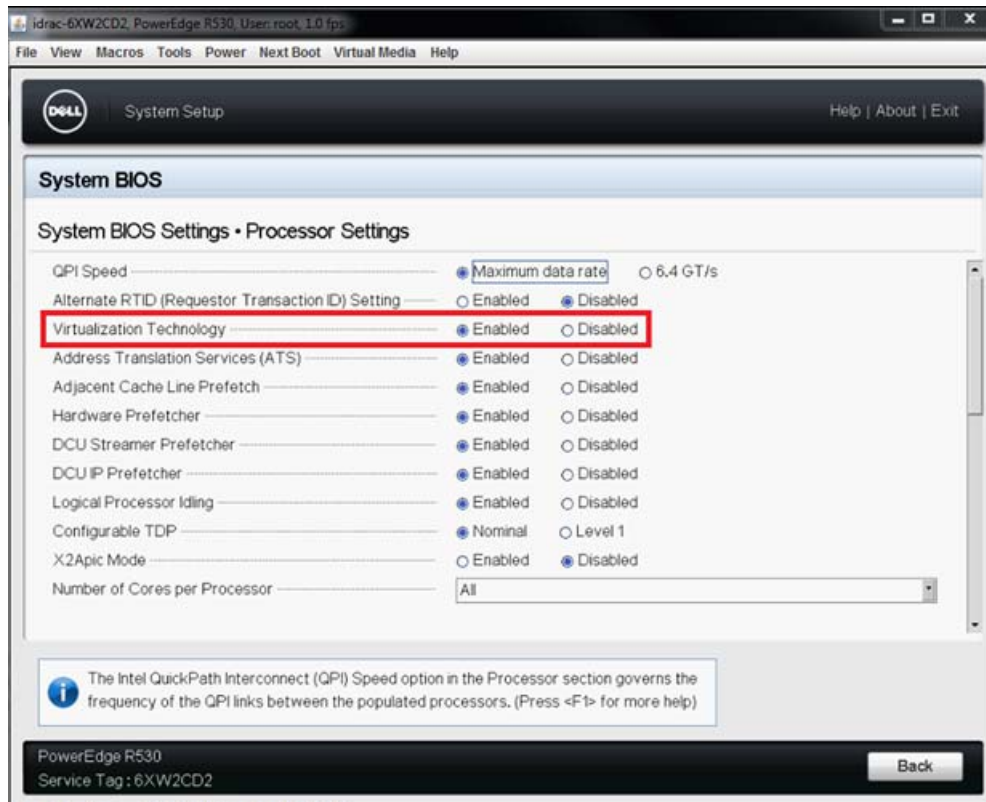

**Figura 8-8. System Setup: rocessor Settings for SR-IOV (Configuración del sistema Dell: Configuración del procesador para SR-IOV)**

6. En la página System Setup (Configuración del sistema), seleccione **Device Settings** (Configuración del dispositivo).
7. En la página Device Settings (Configuración del dispositivo), seleccione **Port 1** (Puerto 1) para el adaptador QLogic.

8. En la página Device Level Configuration (Configuración de nivel de dispositivo) (Figura 8-9):
  - a. Establezca **Virtualization Mode** (Modo de virtualización) en **SR-IOV**.
  - b. Haga clic en **Back** (Atrás).



**Figura 8-9. System Setup for SR-IOV: Integrated Devices (Configuración del sistema Dell para SR-IOV: Dispositivos integrados)**

9. En la Main Configuration Page (Página de configuración principal), haga clic en **Finish** (Finalizar) para guardar sus parámetros y, a continuación, reinicie el sistema.
10. Para activar y comprobar la virtualización:
  - a. Abra el archivo `grub.conf` y configure el parámetro `iommu` tal como se muestra en la Figura 8-10.
    - Para sistemas basados en Intel, agregue `intel_iommu=on`.
    - Para sistemas basados en AMD, agregue `amd_iommu=on`.

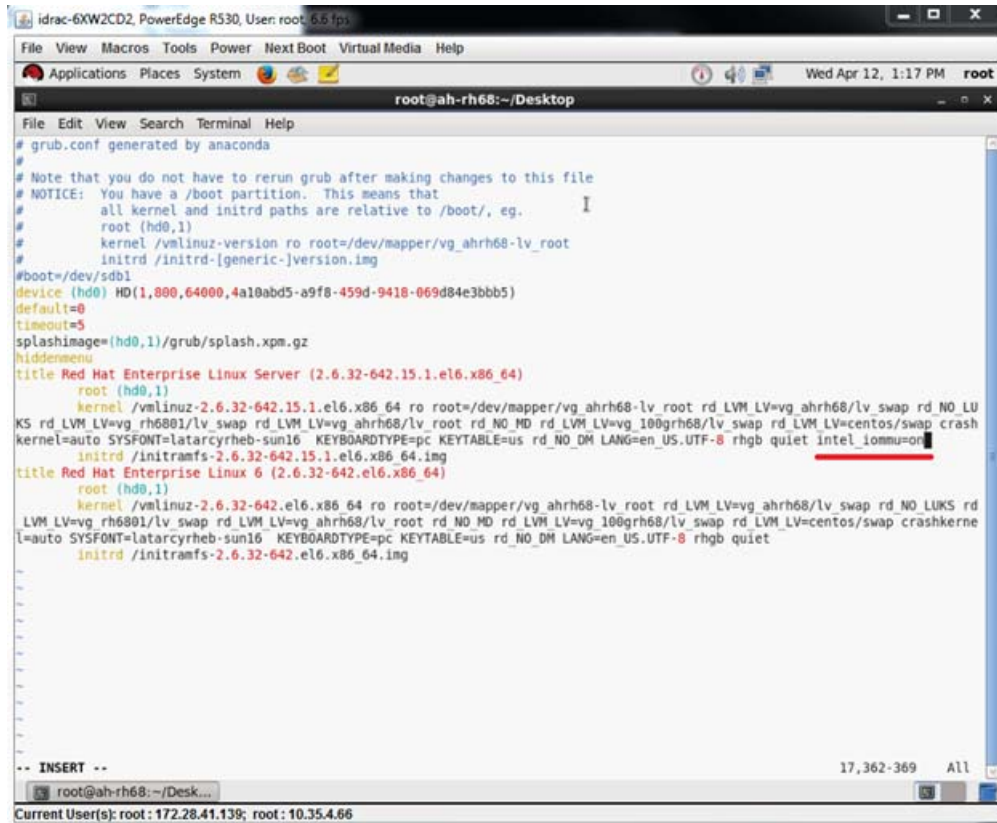

**Figura 8-10. Edición del archivo grub.conf para SR-IOV**

- b. Guarde el archivo `grub.conf` y reinicie el sistema.
- c. Para comprobar si los cambios se han aplicado, emita el siguiente comando:

```
dmesg | grep -I iommu
```

Un ejemplo de salida de comando correcta de la unidad de administración de memoria de E/S (IOMMU) sería:

```
Intel-IOMMU: enabled
```

- d. Para ver los detalles de la VF (número de VF y total de VF), emita el comando siguiente:

```
find /sys/|grep -I sriov
```



11. Para un puerto específico, active una cantidad de VF.
  - a. Emita el siguiente comando para activar, por ejemplo, 8 VF en la instancia PCI 04:00.0 (bus 4, dispositivo 0, función 0):

```
[root@ah-rh68 ~]# echo 8 > /sys/devices/pci0000:00/0000:00:02.0/0000:04:00.0/sriov_numvfs
```

- b. Revise la salida del comando (Figura 8-11) para confirmar que el VF actual se creó en bus 4, dispositivo 2 (del parámetro 0000:00:02.0), funciones 0 a través de 7. Tenga en cuenta que el Id. de dispositivo actual es diferente en el PF (8070 en este ejemplo) y el VF (9090 en este ejemplo).

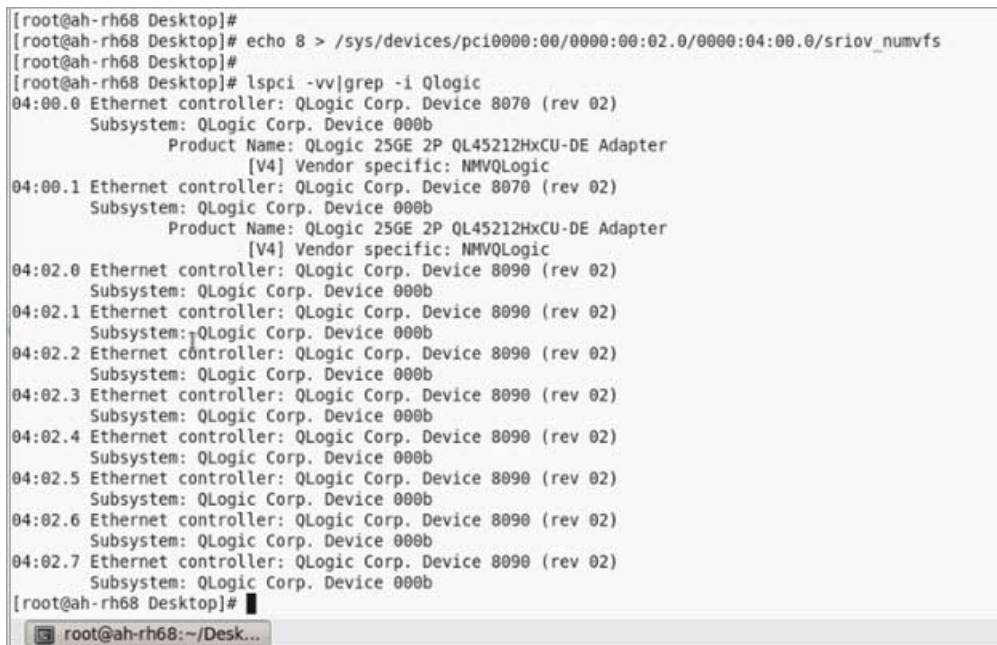

```
[root@ah-rh68 Desktop]#  
[root@ah-rh68 Desktop]# echo 8 > /sys/devices/pci0000:00/0000:00:02.0/0000:04:00.0/sriov_numvfs  
[root@ah-rh68 Desktop]#  
[root@ah-rh68 Desktop]# lspci -vv|grep -i QLogic  
04:00.0 Ethernet controller: QLogic Corp. Device 8070 (rev 02)  
Subsystem: QLogic Corp. Device 000b  
Product Name: QLogic 25GE 2P QL45212HxCU-DE Adapter  
[V4] Vendor specific: NMVQLogic  
04:00.1 Ethernet controller: QLogic Corp. Device 8070 (rev 02)  
Subsystem: QLogic Corp. Device 000b  
Product Name: QLogic 25GE 2P QL45212HxCU-DE Adapter  
[V4] Vendor specific: NMVQLogic  
04:02.0 Ethernet controller: QLogic Corp. Device 8090 (rev 02)  
Subsystem: QLogic Corp. Device 000b  
04:02.1 Ethernet controller: QLogic Corp. Device 8090 (rev 02)  
Subsystem: QLogic Corp. Device 000b  
04:02.2 Ethernet controller: QLogic Corp. Device 8090 (rev 02)  
Subsystem: QLogic Corp. Device 000b  
04:02.3 Ethernet controller: QLogic Corp. Device 8090 (rev 02)  
Subsystem: QLogic Corp. Device 000b  
04:02.4 Ethernet controller: QLogic Corp. Device 8090 (rev 02)  
Subsystem: QLogic Corp. Device 000b  
04:02.5 Ethernet controller: QLogic Corp. Device 8090 (rev 02)  
Subsystem: QLogic Corp. Device 000b  
04:02.6 Ethernet controller: QLogic Corp. Device 8090 (rev 02)  
Subsystem: QLogic Corp. Device 000b  
04:02.7 Ethernet controller: QLogic Corp. Device 8090 (rev 02)  
Subsystem: QLogic Corp. Device 000b  
[root@ah-rh68 Desktop]#
```

**Figura 8-11. Salida de comando de sriov\_numvfs**

12. Para ver una lista de todas las interfaces PF y VF, emita el siguiente comando:

```
# ip link show | grep -i vf -b2
```



La [Figura 8-12](#) muestra una salida de ejemplo.

```
[root@localhost ~]# ip link show | grep -i vf -b2
163-2: em1_1: <BROADCAST,MULTICAST,UP,LOWER_UP> mtu 1500 qdisc mq state UP mode DEFAULT group default qlen 1000
271-   link/ether f4:e9:d4:ee:54:c2 brd ff:ff:ff:ff:ff:ff
326:   vf 0 MAC 00:00:00:00:00:00, tx rate 10000 (Mbps), max_tx_rate 10000Mbps, spoof checking off, link-state auto
439:   vf 1 MAC 00:00:00:00:00:00, tx rate 10000 (Mbps), max_tx_rate 10000Mbps, spoof checking off, link-state auto
552:   vf 2 MAC 00:00:00:00:00:00, tx rate 10000 (Mbps), max_tx_rate 10000Mbps, spoof checking off, link-state auto
665:   vf 3 MAC 00:00:00:00:00:00, tx rate 10000 (Mbps), max_tx_rate 10000Mbps, spoof checking off, link-state auto
778:   vf 4 MAC 00:00:00:00:00:00, tx rate 10000 (Mbps), max_tx_rate 10000Mbps, spoof checking off, link-state auto
891:   vf 5 MAC 00:00:00:00:00:00, tx rate 10000 (Mbps), max_tx_rate 10000Mbps, spoof checking off, link-state auto
1004:  vf 6 MAC 00:00:00:00:00:00, tx rate 10000 (Mbps), max_tx_rate 10000Mbps, spoof checking off, link-state auto
1117:  vf 7 MAC 00:00:00:00:00:00, tx rate 10000 (Mbps), max_tx_rate 10000Mbps, spoof checking off, link-state auto
```

**Figura 8-12. Salida de comando del comando `ip link show`**

13. Asigne y compruebe las direcciones MAC:
  - a. Para asignar una dirección MAC a VF, emita el siguiente comando:  
`ip link set <pf device> vf <vf index> mac <mac address>`
  - b. Asegúrese de que la interfaz VF esté activa y en funcionamiento con la dirección MAC asignada.

14. Apague la VM y conecte la VF. (Algunos sistemas operativos admiten la conexión directa de funciones virtuales en la máquina virtual.)
  - a. En el cuadro de diálogo de la máquina virtual (Figura 8-13), haga clic en **Add Hardware** (Agregar hardware).

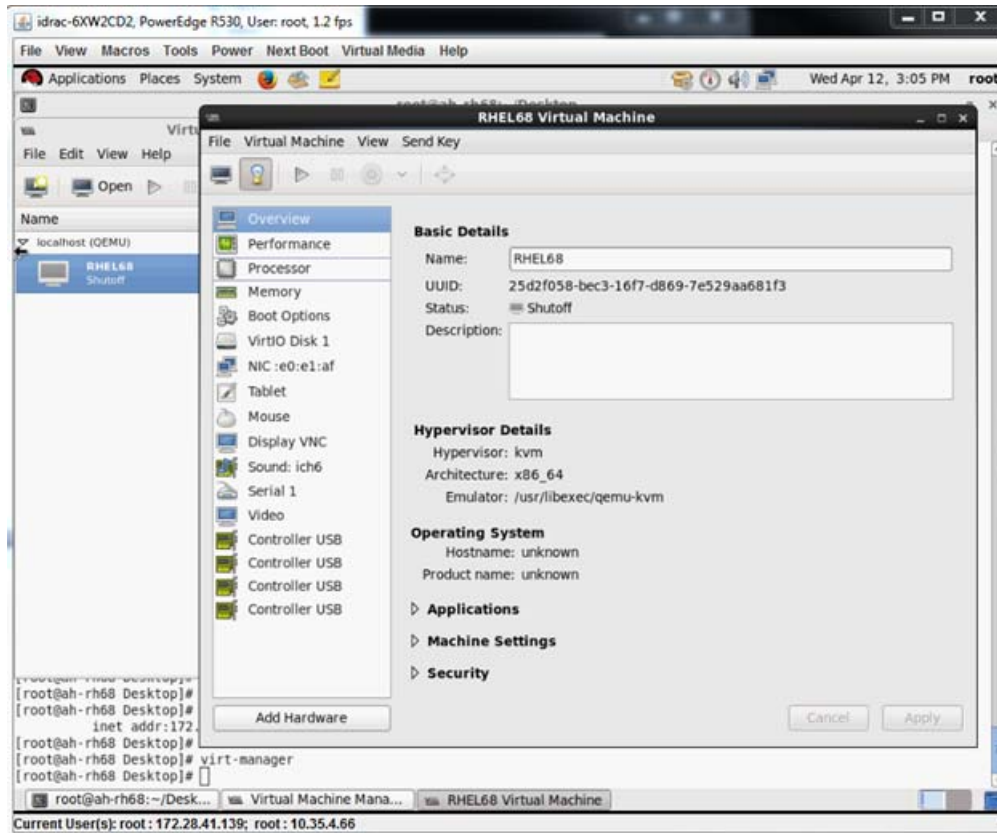

**Figura 8-13. RHEL68 Virtual Machine (Máquina virtual RHELs68)**

- b. En el panel izquierdo del cuadro de diálogo Add New Virtual Hardware (Agregar nuevo hardware virtual) (Figura 8-14), haga clic en **PCI Host Device** (Dispositivo host PCI).
- c. En el panel derecho, seleccione un dispositivo host.

- d. Haga clic en **Finish** (Finalizar).

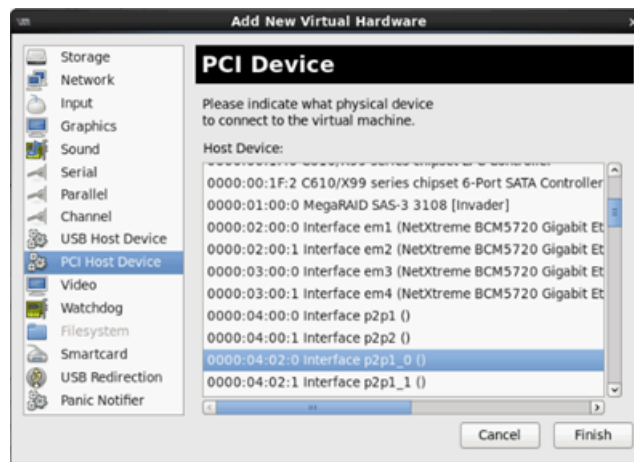

**Figura 8-14. Add New Virtual Hardware (Agregar nuevo hardware virtual)**

15. Encienda la VM y emita el siguiente comando:  

```
check lspci -vv|grep -I ether
```
16. Instale los controladores para los adaptadores detectados en la VM. Utilice los controladores más actualizados disponibles de su vendedor para el SO del host (no utilice controladores integrados). La misma versión del controlador debe estar instalada en el host y el VM.
17. Agregue más VF a la VM cuando lo necesite.

## Configuración de SR-IOV en VMware

### Para configurar SR-IOV en VMware:

1. Acceda a BIOS System Setup (Configuración del sistema BIOS) del servidor y haga clic en **System BIOS Settings** (Configuración del BIOS del sistema).
2. En la página System BIOS Settings (Configuración del BIOS del sistema), haga clic en **Integrated Devices** (Dispositivos integrados).
3. En la página Integrated Devices (Dispositivos integrados) (consulte la [Figura 8-1 en la página 99](#)):
  - a. Establezca la opción **SR-IOV Global Enable** (Activación global de SR-IOV) en **Enabled** (Activado).
  - b. Haga clic en **Back** (Atrás).
4. En la ventana System Setup (Configuración del sistema), haga clic en **Device Settings** (Configuración del dispositivo).

5. En la página Device Settings (Configuración del dispositivo), seleccione un puerto para el adaptador QL45212 de 25 G.
6. En Device Level Configuration (Configuración de nivel de dispositivo) (consulte la [Figura 8-2 en la página 99](#)):
  - a. Establezca **Virtualization Mode** (Modo de virtualización) en **SR-IOV**.
  - b. Haga clic en **Back** (Atrás).
7. En la Main Configuration Page (Página de configuración principal), haga clic en **Finish** (Finalizar).
8. Guarde los parámetros de la configuración y reinicie el sistema.
9. Para activar la cantidad necesaria de VF por puerto (en este ejemplo, 16 en cada puerto de un adaptador de puerto dual), emita el siguiente comando:  

```
"esxcfg-module -s "max_vfs=16,16" qedentv"
```

---

#### NOTA

Cada función Ethernet del adaptador QL45212 debe tener su propia entrada.

---

10. Reinicie el host.
11. Para comprobar si los cambios se han aplicado completamente en el módulo, emita el siguiente comando:  

```
"esxcfg-module -g qedentv"  
[root@localhost:~] esxcfg-module -g qedentv  
qedentv enabled = 1 options = 'max_vfs=16,16'
```
12. Para comprobar si las VF se han creado, emita el comando `lspci` tal como se muestra a continuación:

```
[root@localhost:~] lspci | grep -i QLogic | grep -i 'ethernet\|network' | more  
0000:05:00.0 Network controller: QLogic Corp. QLogic FastLinQ QL45xxx 10/25  
GbE Ethernet Adapter [vmnic6]  
0000:05:00.1 Network controller: QLogic Corp. QLogic FastLinQ QL45xxx 10/25  
GbE Ethernet Adapter [vmnic7]  
0000:05:02.0 Network controller: QLogic Corp. QLogic FastLinQ QL45xxx Series  
10/25 GbE Controller (SR-IOV VF) [PF_0.5.0_VF_0]  
0000:05:02.1 Network controller: QLogic Corp. QLogic FastLinQ QL45xxx Series  
10/25 GbE Controller (SR-IOV VF) [PF_0.5.0_VF_1]  
0000:05:02.2 Network controller: QLogic Corp. QLogic FastLinQ QL45xxx Series  
10/25 GbE Controller (SR-IOV VF) [PF_0.5.0_VF_2]  
0000:05:02.3 Network controller: QLogic Corp. QLogic FastLinQ QL41xQL45xxxxx  
Series 10/25 GbE Controller (SR-IOV VF) [PF_0.5.0_VF_3]  
.  
.
```

```
.  
.
0000:05:03.7 Network controller: QLogic Corp. QLogic FastLinQ QL45xxx Series
10/25 GbE Controller (SR-IOV VF) [PF_0.5.0_VF_15]
0000:05:0e.0 Network controller: QLogic Corp. QLogic FastLinQ QL45xxx Series
10/25 GbE Controller (SR-IOV VF) [PF_0.5.1_VF_0]
0000:05:0e.1 Network controller: QLogic Corp. QLogic FastLinQ QL45xxx Series
10/25 GbE Controller (SR-IOV VF) [PF_0.5.1_VF_1]
0000:05:0e.2 Network controller: QLogic Corp. QLogic FastLinQ QL45xxx Series
10/25 GbE Controller (SR-IOV VF) [PF_0.5.1_VF_2]
0000:05:0e.3 Network controller: QLogic Corp. QLogic FastLinQ QL45xxx Series
10/25 GbE Controller (SR-IOV VF) [PF_0.5.1_VF_3]
.
.
.
0000:05:0f.6 Network controller: QLogic Corp. QLogic FastLinQ QL45xxx Series
10/25 GbE Controller (SR-IOV VF) [PF_0.5.1_VF_14]
0000:05:0f.7 Network controller: QLogic Corp. QLogic FastLinQ QL45xxx Series
10/25 GbE Controller (SR-IOV VF) [PF_0.5.1_VF_15]
```

13. Conecte las VF aVM del siguiente modo:
  - a. Apague la VM y conecte la VF. (Algunos sistemas operativos admiten la conexión directa de funciones virtuales en la máquina virtual.)
  - b. Agregue un host a VMware vCenter Server Virtual Appliance (vCSA).
  - c. Haga clic en **Edit Settings** (Editar configuración) de la VM.
14. Complete el cuadro de diálogo Edit Settings (Editar configuración) (Figura 8-15) como se indica a continuación:
  - a. En el cuadro **New Device** (Nuevo dispositivo), seleccione **Network** (Red) y, a continuación, haga clic en **Add** (Agregar).
  - b. En **Adapter Type** (Tipo de adaptador), seleccione **SR-IOV Passthrough** (Acceso directo SR-IOV).
  - c. En **Physical Function** (Función física), seleccione la VF de QLogic.

- d. Para guardar los cambios realizados en la configuración y cerrar este cuadro de diálogo, haga clic en **OK** (Aceptar).

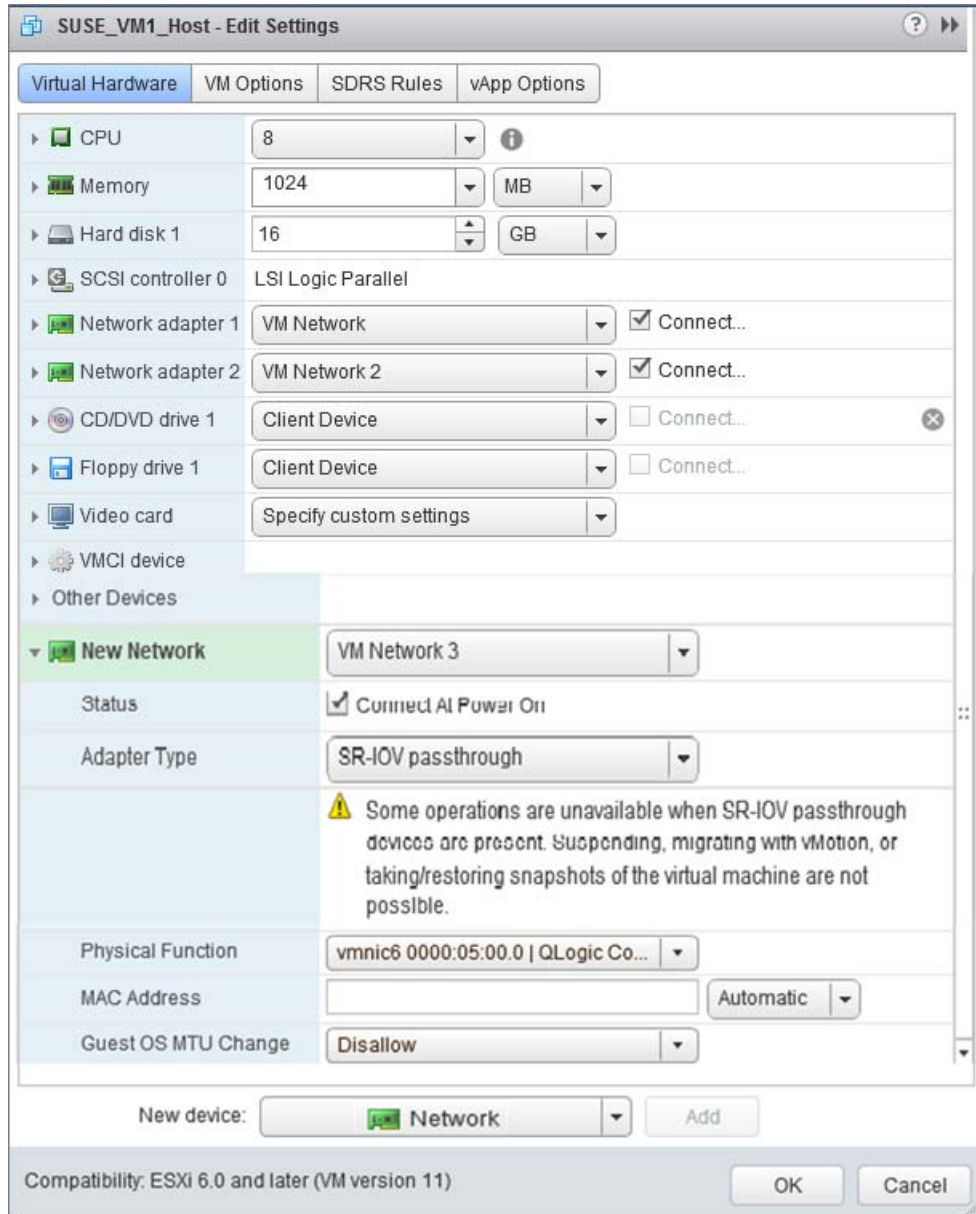

**Figura 8-15. Edición de la configuración de host VMware**

15. Para validar las VF por puerto, emita el comando `esxcli` tal como se muestra a continuación:

```
[root@localhost:~] esxcli network sriovnic vf list -n vmnic6
VF ID   Active   PCI Address   Owner World ID
-----  -
      0     true    005:02.0     60591
      1     true    005:02.1     60591
      2    false    005:02.2     -
      3    false    005:02.3     -
      4    false    005:02.4     -
      5    false    005:02.5     -
      6    false    005:02.6     -
      7    false    005:02.7     -
      8    false    005:03.0     -
      9    false    005:03.1     -
     10    false    005:03.2     -
     11    false    005:03.3     -
     12    false    005:03.4     -
     13    false    005:03.5     -
     14    false    005:03.6     -
     15    false    005:03.7     -
```

16. Instale los controladores de QLogic para los adaptadores detectados en la VM. Utilice los controladores más actualizados disponibles de su vendedor para el SO del host (no utilice controladores integrados). La misma versión del controlador debe estar instalada en el host y el VM.
17. Encienda la VM y emita el comando `ifconfig -a` para comprobar si la interfaz de red agregada aparece en la lista.
18. Agregue más VF a la VM cuando lo necesite.

# 9

## Windows Server 2016

Este capítulo ofrece la siguiente información sobre Windows Server 2016:

- [Configuración de interfaces RoCE con Hyper-V](#)
- [“RoCE sobre Switch Embedded Teaming \(SET\)” en la página 123](#)
- [“Configuración de QoS para RoCE” en la página 125](#)
- [“Configuración de VMMQ” en la página 133](#)
- [“Configuración de VXLAN” en la página 140](#)
- [“Configuración de Storage Spaces Direct” en la página 141](#)
- [“Implementación y administración de un servidor Nano” en la página 148](#)

### Configuración de interfaces RoCE con Hyper-V

En Windows Server 2016, Hyper-V con Network Direct Kernel Provider Interface (NDKPI) Mode-2, adaptadores de red virtual de host (NIC virtual de host) admite RDMA.

#### NOTA

Se requiere DCBX para RoCE sobre Hyper-V. Para configurar DCBX puede:

- [Configurar a través de HII \(consulte \[“Preparación de un adaptador” en la página 59\]\(#\)\).](#)
- [Configurar usando QoS \(consulte \[“Configuración de QoS para RoCE” en la página 125\]\(#\)\).](#)

En esta sección se describen los siguientes procedimientos de configuración de RoCE:

- [Creación de un conmutador virtual Hyper-V con un NIC virtual RDMA](#)
- [Cómo agregar un Id. de VLAN al NIC virtual del host](#)
- [Comprobación de que RoCE está activado](#)
- [Cómo agregar NIC virtuales de host \(puertos virtuales\)](#)
- [Asignación de una unidad SMB y ejecución del tráfico de RoCE](#)



## Creación de un conmutador virtual Hyper-V con un NIC virtual RDMA

Siga los procedimientos que se explican en esta sección para crear un conmutador virtual Hyper-V y después activar RDMA en el NIC virtual del host.

### Para crear un conmutador virtual Hyper-V con un NIC virtual RDMA:

1. Inicie Hyper-V Manager.
2. Haga clic en **Virtual Switch Manager** (Administrador de conmutadores virtuales) (consulte la [Figura 9-1](#)).

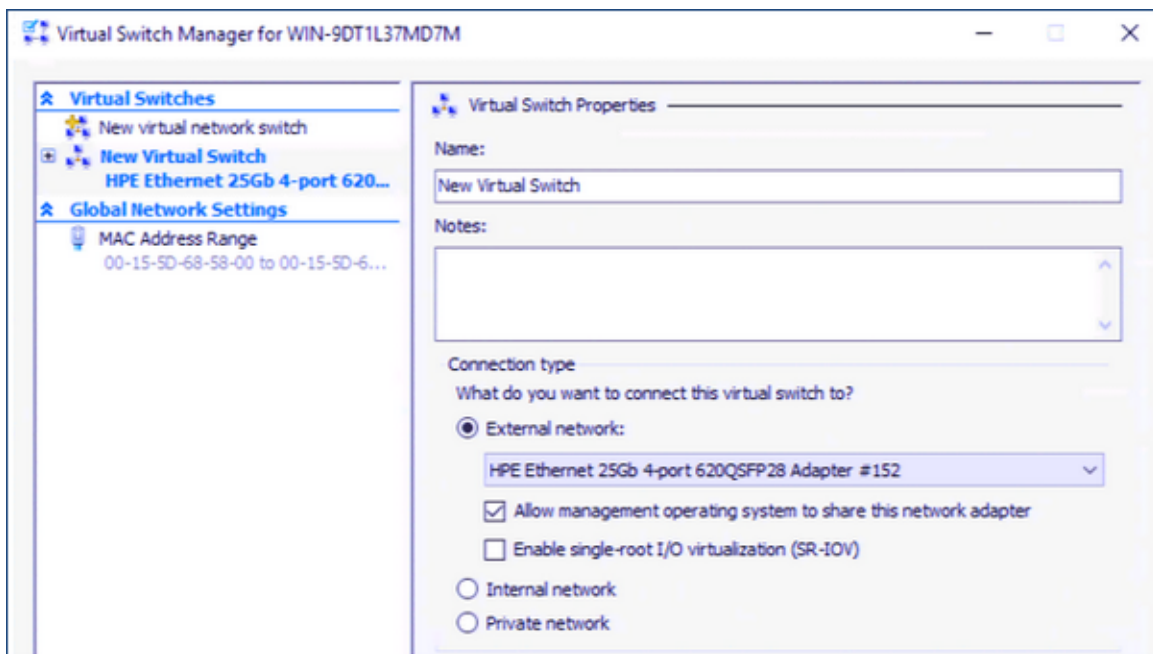

**Figura 9-1. Activación de RDMA en NIC virtual de host**

3. Cree un conmutador virtual.
4. Seleccione la casilla de verificación **Allow management operating system to share this network adapter** (Permitir que el sistema operativo comparta este adaptador de red).

En Windows Server 2016, se agrega un nuevo parámetro al NIC virtual de host: Network Direct (RDMA).

### Para activar RDMA en NIC virtual de host:

1. Abra la ventana Virtual Ethernet Adapter Properties (Propiedades del adaptador Ethernet Virtual) de Hyper-V.
2. Haga clic en **Advanced** (Avanzado).

3. En la página **Advanced** (Avanzado) (Figura 9-2):
  - a. En **Property** (Propiedad), seleccione **Network Direct (RDMA)**.
  - b. En **Value** (Valor), seleccione **Enabled** (Activado).
  - c. Haga clic en **OK** (Aceptar).

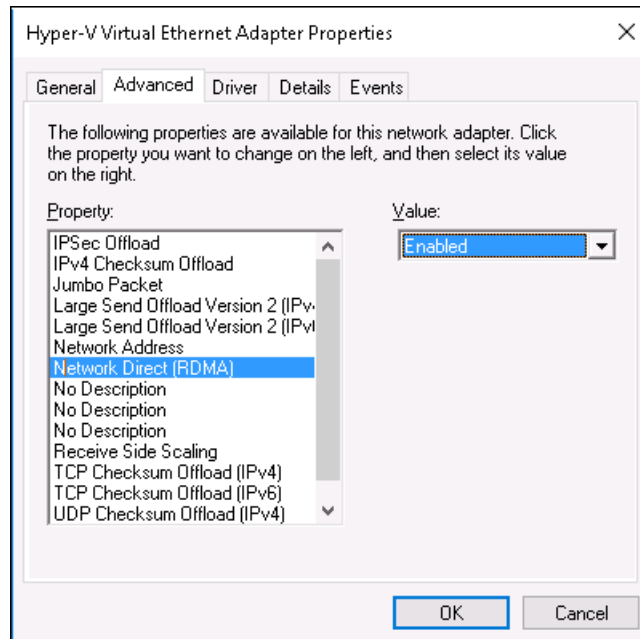

**Figura 9-2. Hyper-V Virtual Ethernet Adapter Properties (Propiedades del adaptador Ethernet Virtual de Hyper-V)**

4. Para activar RDMA, emita el siguiente comando en Windows PowerShell:

```
PS C:\Users\Administrator> Enable-NetAdapterRdma "vEthernet  
(New Virtual Switch)"  
PS C:\Users\Administrator>
```

## Cómo agregar un Id. de VLAN al NIC virtual del host

**Para agregar un Id. de VLAN al NIC virtual de host:**

1. Para encontrar el nombre del NIC virtual de host, emita el siguiente comando en Windows PowerShell:

```
PS C:\Users\Administrator> Get-VMNetworkAdapter -ManagementOS
```

La [Figura 9-3](#) muestra la salida del comando.

```
PS C:\Users\Administrator> Get-VMNetworkAdapter -ManagementOS
Name                IsManagementOs VMName SwitchName           MacAddress           Status IPAddresses
-----
New Virtual Switch True                New Virtual Switch 000E1EC41F0B {Ok}
```

**Figura 9-3. Comando Windows PowerShell: Get-VMNetworkAdapter**

2. Para establecer el Id. de VLAN en el NIC virtual de host, emita el siguiente comando en Windows PowerShell:

```
PS C:\Users\Administrator> Set-VMNetworkAdaptervlan
-VMNetworkAdapterName "New Virtual Switch" -VlanId 5 -Access
-ManagementOS
```

---

### NOTA

Tenga en cuenta lo siguiente a la hora de agregar un Id. de VLAN al NIC virtual de host:

- Es necesario asignar un Id. VLAN a un NIC virtual de host. Debe asignarse el mismo Id. VLAN a todas las interfaces y al conmutador.
  - Asegúrese de que el Id. de VLAN no se asigne a la interfaz física cuando se use un NIC virtual de host para RoCE.
  - Si está creando más de un NIC virtual de host, puede asignar una VLAN distinta a cada uno de ellos.
- 

## Comprobación de que RoCE está activado

Para comprobar si RoCE está activado:

- Emita el siguiente comando en Windows PowerShell:

```
Get-NetAdapterRdma
```

La salida del comando muestra los adaptadores compatibles con RDMA, tal y como se muestra en la [Figura 9-4](#).

```
PS C:\Users\Administrator> Get-NetAdapterRdma
Name                InterfaceDescription           Enabled
-----
vEthernet (New Virtual... Hyper-V Virtual Ethernet Adapter True
```

**Figura 9-4. Comando Windows PowerShell: Get-NetAdapterRdma**

## Cómo agregar NIC virtuales de host (puertos virtuales)

### Para agregar NIC virtuales de host:

1. Para agregar un NIC virtual de host, emita el siguiente comando:  

```
Add-VMNetworkAdapter -SwitchName "New Virtual Switch" -Name SMB - ManagementOS
```
2. Emita RDMA en NIC virtuales de host como explica en [“Para activar RDMA en NIC virtual de host:” en la página 118.](#)
3. Para asignar el Id. de VLAN en el puerto virtual, emita el siguiente comando:  

```
Set-VMNetworkAdapterVlan -VMNetworkAdapterName SMB -VlanId 5 -Access -ManagementOS
```

## Asignación de una unidad SMB y ejecución del tráfico de RoCE

### Para asignar una unidad SMB y ejecutar el tráfico de RoCE:

1. Inicie el Supervisor de rendimiento (Perfmon).
2. Complete el cuadro de diálogo Add Counters (Agregar contadores) ([Figura 9-5](#)) como se indica a continuación:
  - a. En **Available counters** (Contadores disponibles), seleccione **RDMA Activity** (Actividad de RDMA).
  - b. En **Instances of selected object** (Instancias del objeto seleccionado), seleccione el adaptador.

c. Haga clic en **Add** (Agregar).

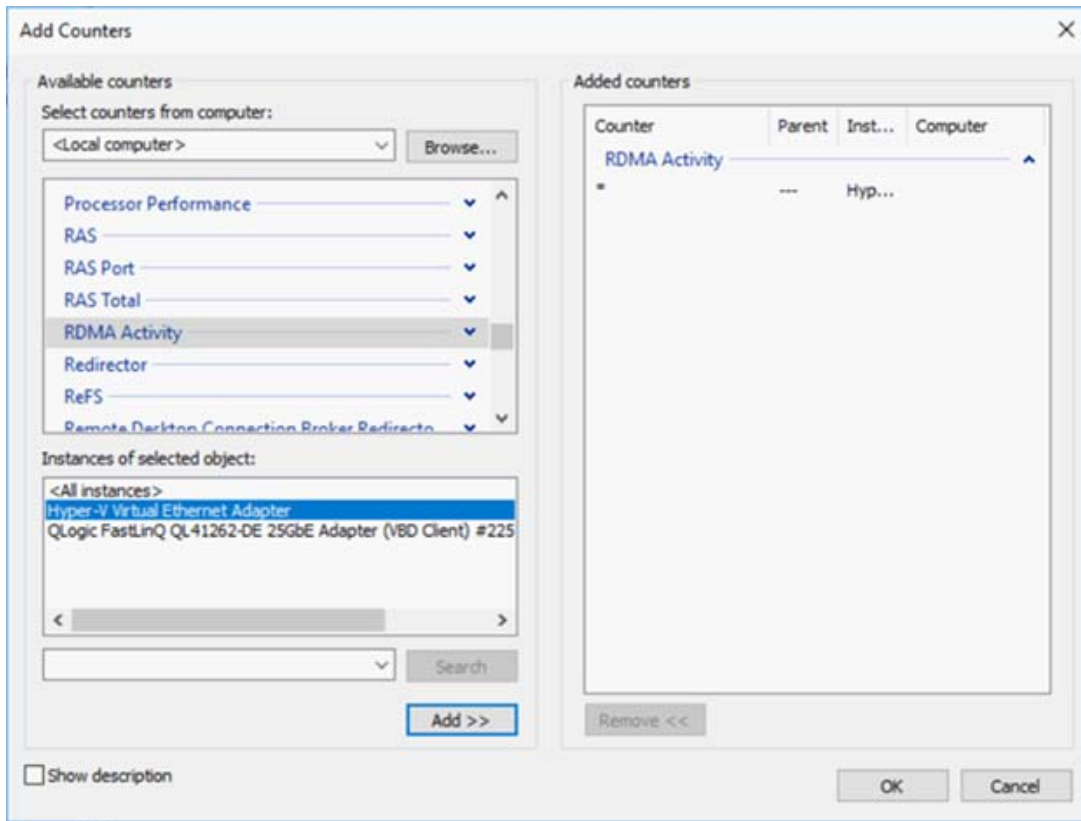

**Figura 9-5. Cuadro de diálogo Add Counters (Agregar contadores)**

Si se está ejecutando el tráfico de RoCE, los contadores tendrán el aspecto que se muestra en la [Figura 9-6](#).

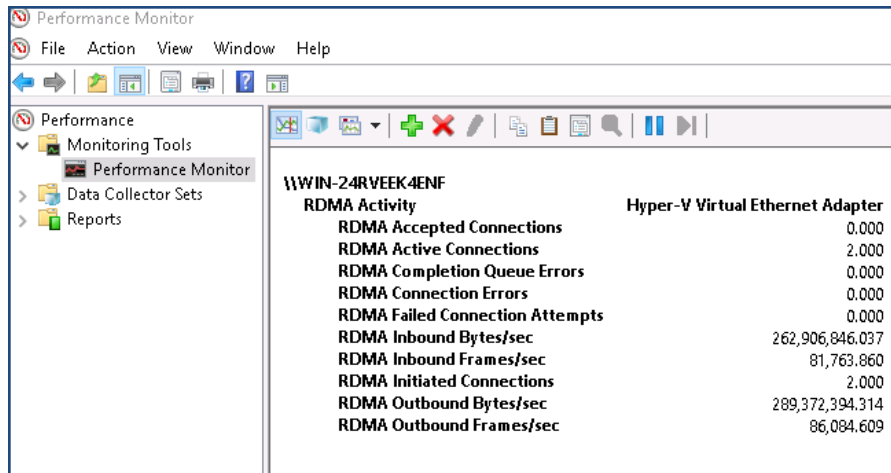

**Figura 9-6.** El monitor de rendimiento muestra el tráfico RoCE

## RoCE sobre Switch Embedded Teaming (SET)

Switch Embedded Teaming (SET) es una solución de equipos NIC alternativa de Microsoft que se puede usar en entornos que tienen Hyper-V y la pila de Software Defined Networking (SDN) en una vista previa técnica de Windows Server 2016. SET incorpora una funcionalidad de equipos NIC limitada en el conmutador virtual Hyper-V.

Utilice SET para agrupar entre uno y ocho adaptadores de red Ethernet físicos en uno o varios adaptadores de red virtual basados en software. Dichos adaptadores ofrecen un rendimiento rápido y una tolerancia a fallos en caso de que se produzca un fallo en el adaptador de red. Para que puedan formar parte de un grupo, los adaptadores de red de miembro SET deben instalarse en el mismo host Hyper-V físico.

Estos son los procedimientos de RoCE sobre SET descritos en esta sección:

- [Creación de un conmutador virtual Hyper-V con SET y NIC virtuales RDMA](#)
- [Activación de RDMA en SET](#)
- [Asignación de un Id. de VLAN en SET](#)
- [Ejecución de tráfico RDMA en SET](#)

## Creación de un conmutador virtual Hyper-V con SET y NIC virtuales RDMA

Para crear un conmutador virtual Hyper-V con SET y NIC virtuales RDMA:

- Para crear un SET, emita el siguiente comando en Windows PowerShell:

```
PS C:\Users\Administrator> New-VMSwitch -Name SET  
-NetAdapterName "Ethernet 2","Ethernet 3"  
-EnableEmbeddedTeaming $true
```

La [Figura 9-7](#) muestra la salida del comando.

```
PS C:\Users\Administrator> New-VMSwitch -Name SET -NetAdapterName "Ethernet 2","Ethernet 3" -EnableEmbeddedTeaming $true  
Name SwitchType NetAdapterInterfaceDescription  
-----  
SET External Teamed-Interface
```

**Figura 9-7. Comando Windows PowerShell: New-VMSwitch**

## Activación de RDMA en SET

Para activar RDMA en SET:

1. Para ver el SET en el adaptador, emita el siguiente comando en Windows PowerShell:

```
PS C:\Users\Administrator> Get-NetAdapter "vEthernet (SET)"
```

La [Figura 9-8](#) muestra la salida del comando.

```
PS C:\Users\Administrator> Get-NetAdapter "vEthernet (SET)"  
Name InterfaceDescription ifIndex Status MacAddress LinkSpeed  
-----  
vEthernet (SET) Hyper-V Virtual Ethernet Adapter 46 Up 00-0E-1E-C4-04-F8 50 Gbps
```

**Figura 9-8. Comando Windows PowerShell: Get-NetAdapter**

2. Para activar RDMA en SET, emita el siguiente comando en Windows PowerShell:

```
PS C:\Users\Administrator> Enable-NetAdapterRdma "vEthernet  
(SET)"
```

## Asignación de un Id. de VLAN en SET

Para asignar un Id. de VLAN en SET:

- Para asignar un Id. de VLAN en SET, emita el siguiente comando en Windows PowerShell:

```
PS C:\Users\Administrator> Set-VMNetworkAdapterVlan  
-VMNetworkAdapterName "SET" -VlanId 5 -Access -ManagementOS
```

## NOTA

Tenga en cuenta lo siguiente a la hora de agregar un Id. de VLAN al NIC virtual de host:

- Asegúrese de que el Id. de VLAN no se asigne a la interfaz física cuando se use un NIC virtual de host para RoCE.
  - Si está creando más de un NIC virtual de host, puede asignar una VLAN distinta a cada uno de ellos.
- 

## Ejecución de tráfico RDMA en SET

Para obtener información sobre cómo ejecutar tráfico RDMA en SET, consulte:

<https://technet.microsoft.com/en-us/library/mt403349.aspx>

## Configuración de QoS para RoCE

Estos son los dos métodos para configurar la calidad de servicio (QoS):

- [Configuración de QoS desactivando DCBX en el adaptador](#)
- [Configuración de QoS activando DCBX en el adaptador](#)

## Configuración de QoS desactivando DCBX en el adaptador

Es necesario realizar la configuración de todos los sistemas en uso antes de configurar la calidad de servicio desactivando DCBX en el adaptador. La configuración del control de flujo basado en prioridades (PFC), los servicios de transición mejorada (ETS) y las clases de tráfico debe ser la misma en el conmutador y en el servidor.

### Para configurar QoS desactivando DCBX:

1. Desactive DCBX en el adaptador.
2. En HII, establezca la **RoCE Priority** (Prioridad RoCE) en 0.
3. Para instalar el rol DCB en el host, emita el siguiente comando en Windows PowerShell:

```
PS C:\Users\Administrators> Install-WindowsFeature  
Data-Center-Bridging
```

4. Para establecer el modo **DCBX Willing** (Dispuesto para DCBX) en **False** (Falso), emita el siguiente comando en Windows PowerShell:

```
PS C:\Users\Administrators> set-NetQosDcbxSetting -Willing 0
```



5. Active QoS en el minipuerto del siguiente modo:
  - a. Abra la ventana del minipuerto y haga clic en la pestaña **Advanced** (Avanzado).
  - b. En la página Advanced Properties (Propiedades avanzadas) del adaptador ([Figura 9-9](#)) en **Property** (Propiedad), seleccione **Quality of Service** (Calidad de servicio) y después establezca el valor en **Enabled** (Activado).
  - c. Haga clic en **OK** (Aceptar).

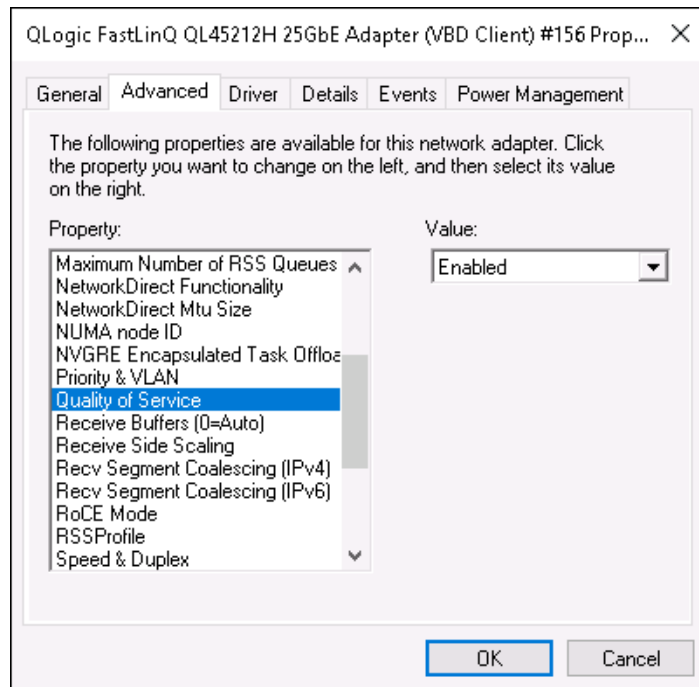

**Figura 9-9. Advanced Properties (Propiedades avanzadas): Activación de la QoS**

6. Asigne el Id. de VLAN a la interfaz del siguiente modo:
  - a. Abra la ventana del minipuerto y haga clic en la pestaña **Advanced** (Avanzado).
  - b. En la página Advanced Properties (Propiedades avanzadas) del adaptador ([Figura 9-10](#)) en **Property** (Propiedad), seleccione **VLAN ID** (Id. de VLAN) y después establezca el valor.
  - c. Haga clic en **OK** (Aceptar).

**NOTA**

Es necesario realizar el paso anterior para el control de flujo de prioridades (PFC).

---

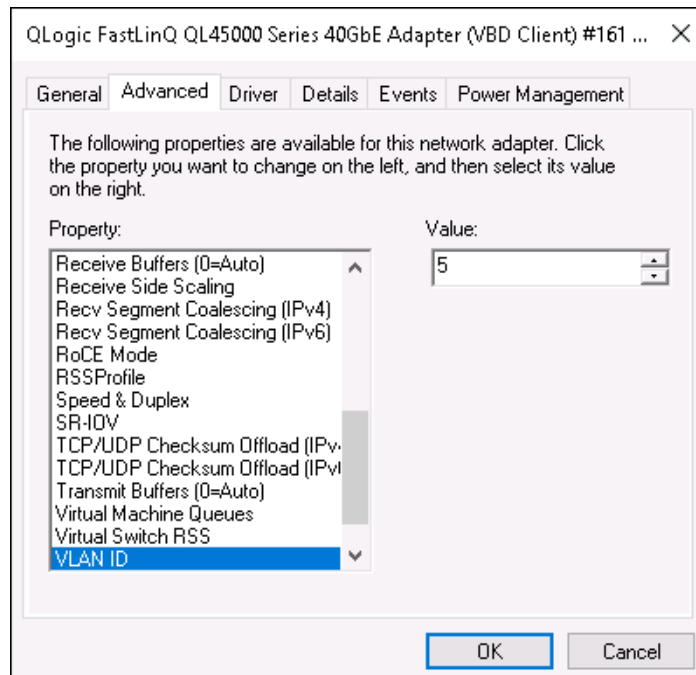

**Figura 9-10. Advanced Properties (Propiedades avanzadas): Configuración del Id. de VLAN**

7. Para activar el control de flujo de prioridades para RoCE en una prioridad concreta, emita el siguiente comando:

```
PS C:\Users\Administrators> Enable-NetQoSFlowControl  
-Priority 4
```

**NOTA**

Si está configurando RoCE sobre Hyper-V, no asigne un Id. de VLAN a la interfaz física.

---

8. Para desactivar el control de flujo de prioridades en cualquier otra prioridad, emita los siguientes comandos:

```
PS C:\Users\Administrator> Disable-NetQosFlowControl 0,1,2,3,5,6,7
```

```
PS C:\Users\Administrator> Get-NetQosFlowControl
```

Priority	Enabled	PolicySet	IfIndex	IfAlias
-----	-----	-----	-----	-----
0	False	Global		
1	False	Global		
2	False	Global		
3	False	Global		
4	True	Global		
5	False	Global		
6	False	Global		
7	False	Global		

9. Para configurar QoS y asignar la prioridad correspondiente a cada tipo de tráfico, emita los siguientes comandos (en los que la Prioridad 4 está etiquetada para RoCE y Prioridad 0 está etiquetada para TCP):

```
PS C:\Users\Administrators> New-NetQosPolicy "SMB"  
-NetDirectPortMatchCondition 445 -PriorityValue8021Action 4 -PolicyStore  
ActiveStore
```

```
PS C:\Users\Administrators> New-NetQosPolicy "TCP" -IPProtocolMatchCondition  
TCP -PriorityValue8021Action 0 -Policystore ActiveStore
```

```
PS C:\Users\Administrator> Get-NetQosPolicy -PolicyStore activestore
```

```
Name           : tcp  
Owner          : PowerShell / WMI  
NetworkProfile : Todas  
Precedence    : 127  
JobObject     :  
IPProtocol    : TCP  
PriorityValue  : 0
```

```
Name           : smb  
Owner          : PowerShell / WMI  
NetworkProfile : Todas  
Precedence    : 127  
JobObject     :  
NetDirectPort : 445  
PriorityValue  : 4
```

10. Para configurar ETS para todas las clases de tráfico definidas en el paso anterior, emita los siguientes comandos:

```
PS C:\Users\Administrators> New-NetQoSTrafficClass -name "RDMA class"  
-priority 4 -bandwidthPercentage 50 -Algorithm ETS
```

```
PS C:\Users\Administrators> New-NetQoSTrafficClass -name "TCP class" -priority  
0 -bandwidthPercentage 30 -Algorithm ETS
```

```
PS C:\Users\Administrator> Get-NetQoSTrafficClass
```

Name	Algorithm	Bandwidth(%)	Priority	PolicySet	IfIndex	IfAlias
[Default]	ETS	20	2-3,5-7	Global		
RDMA class	ETS	50	4	Global		
TCP class	ETS	30	0	Global		

11. Para ver el adaptador de red QoS desde la configuración anterior, emita el siguiente comando en Windows PowerShell:

```
PS C:\Users\Administrator> Get-NetAdapterQos
```

```
Name : SLOT 4 Port 1  
Enabled : True  
Capabilities :  
Hardware Current  
-----  
MacSecBypass : NotSupported NotSupported  
DcbxSupport : None None  
NumTCs (Max/ETS/PFC) : 4/4/4 4/4/4  
  
OperationalTrafficClasses : TC TSA Bandwidth Priorities  
-- ---  
0 ETS 20% 2-3,5-7  
1 ETS 50% 4  
2 ETS 30% 0  
  
OperationalFlowControl : Priority 4 Enabled  
OperationalClassifications : Protocol Port/Type Priority  
-----  
Default 0  
NetDirect 445 4
```

12. Cree un script de inicio para que las configuraciones se mantengan cada vez que el sistema se reinicie.
13. Ejecute tráfico RDMA y compruébelo tal como se describe en [“Configuración de RoCE” en la página 57.](#)

## Configuración de QoS activando DCBX en el adaptador

Es necesario realizar la configuración de todos los sistemas en uso. La configuración de PFC, ETS y las clases de tráfico debe ser la misma en el conmutador y en el servidor.

### Para configurar QoS activando DCBX:

1. Active DCBX (IEEE, CEE, o Dinámico).
2. En HII, establezca la **RoCE Priority** (Prioridad RoCE) en 0.
3. Para instalar el rol DCB en el host, emita el siguiente comando en Windows PowerShell:

```
PS C:\Users\Administrators> Install-WindowsFeature  
Data-Center-Bridging
```

---

### NOTA

Para esta configuración, establezca el **Protocolo DCBX** en **CEE**.

---

4. Para establecer el modo **DCBX Willing** (Dispuesto para DCBX) en **True** (Verdadero), emita el siguiente comando:  

```
PS C:\Users\Administrators> set-NetQosDcbxSetting -Willing 1
```
5. Active QoS en el minipuerto del siguiente modo:
  - a. En la página Advanced Properties (Propiedades avanzadas) del adaptador ([Figura 9-11](#)) en **Property** (Propiedad), seleccione **Quality of Service** (Calidad de servicio) y después establezca el valor en **Enabled** (Activado).

- b. Haga clic en **OK** (Aceptar).

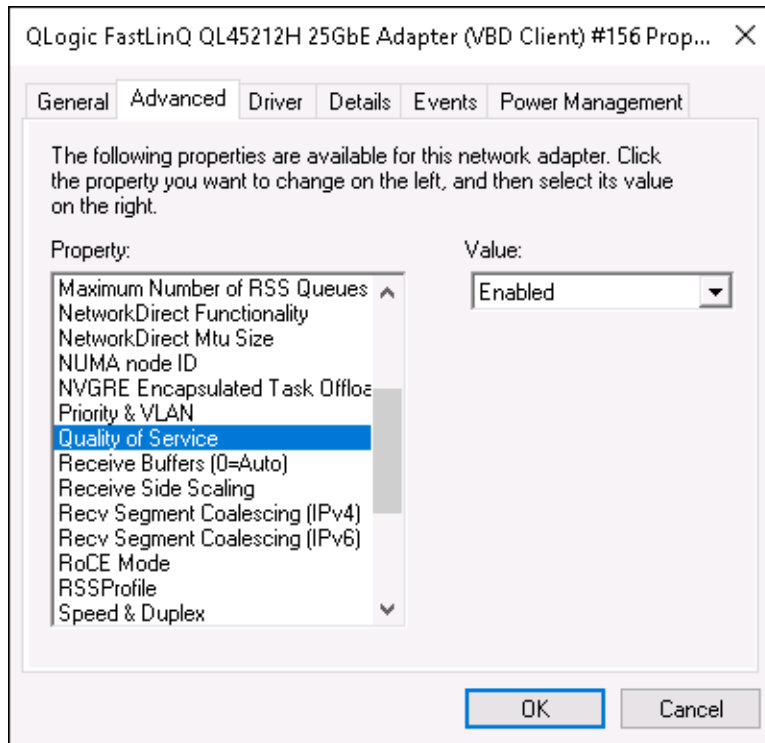

**Figura 9-11. Advanced Properties (Propiedades avanzadas): Activación de QoS**

6. Asigne el Id. de VLAN a la interfaz (necesario para PFC) del siguiente modo:
  - a. Abra la ventana del minipuerto y haga clic en la pestaña **Advanced** (Avanzado).
  - b. En la página Advanced Properties (Propiedades avanzadas) del adaptador (Figura 9-12) en **Property** (Propiedad), seleccione **VLAN ID** (Id. de VLAN) y después establezca el valor.
  - c. Haga clic en **OK** (Aceptar).

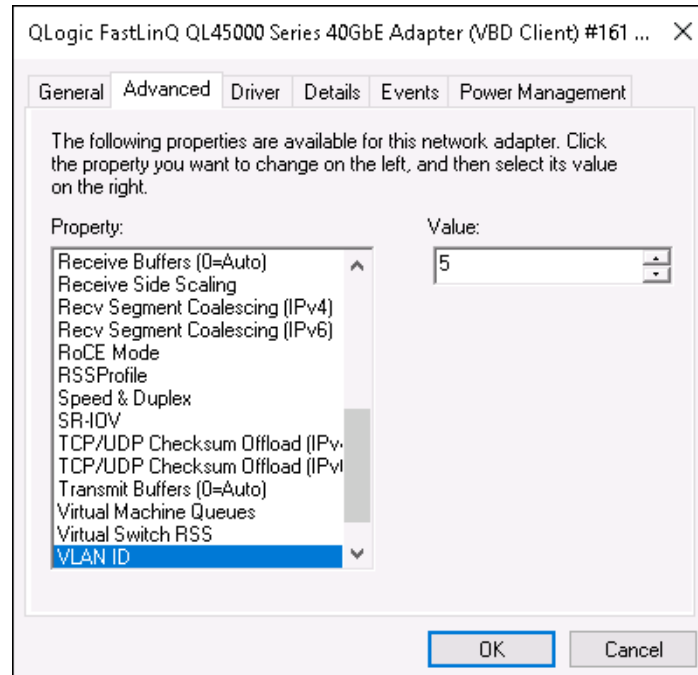

**Figura 9-12. Advanced Properties (Propiedades avanzadas): Configuración del Id. de VLAN**

7. Para configurar el conmutador, emita el siguiente comando en Windows PowerShell:

```
PS C:\Users\Administrators> Get-NetAdapterQoS

Name                : Ethernet 5
Enabled              : True
Capabilities        :
                    Hardware      Current
                    -----      -
                    MacSecBypass  : NotSupported NotSupported
                    DcbxSupport   : CEE             CEE
                    NumTCs (Max/ETS/PFC) : 4/4/4         4/4/4

OperationalTrafficClasses : TC TSA      Bandwidth Priorities
                    --  ---      -
                    0  ETS      5%         0-3, 5-7
                    1  ETS      95%         4

OperationalFlowControl   : Priority 4 Enabled
OperationalClassifications : Protocol  Port/Type Priority
                    -----  -
```

```
NetDirect 445 4
RemoteTrafficClasses : TC TSA Bandwidth Priorities
-- --- -
0 ETS 5% 0-3,5-7
1 ETS 95% 4
RemoteFlowControl : Priority 4 Enabled
RemoteClassifications : Protocol Port/Type Priority
-----
NetDirect 445 4
```

### NOTA

El ejemplo anterior corresponde a una situación en la que el puerto del adaptador está conectado a un conmutador Arista® 7060X. En este ejemplo, el PFC del conmutador está activado y establecido en la Prioridad 4. Se define TLV de App de RoCE. Las dos clases de tráfico se definen como TC0 y TC1, donde TC1 se define para RoCE. El modo **DCBX Protocol** (Protocolo DCBX) se establece en **CEE** (CEE). Para la configuración del conmutador Arista, consulte [“Preparación del conmutador Ethernet” en la página 59](#). Cuando el adaptador está en modo **Willing** (Dispuesto), acepta Remote Configuration (Configuración Remota) ya la muestra como **Operational Parameters** (Parámetros operativos).

## Configuración de VMMQ

La información de configuración de varias colas de máquina virtual (VMMQ) incluye:

- [Activación de VMMQ en el adaptador](#)
- [Cómo establecer el VPort predeterminado y no predeterminado de VMMQ Max QPs](#)
- [Creación de un conmutador de máquina virtual con o sin SR-IOV](#)
- [Activación de VMMQ en el conmutador de máquina virtual](#)
- [Cómo obtener la capacidad del conmutador de máquina virtual](#)
- [Creación de una máquina virtual y activación de VMMQ en VMNetworkadapters en la máquina virtual](#)
- [NIC virtual VMMQ predeterminado y máximo](#)
- [Activación y desactivación de VMMQ en un NIC de administración](#)
- [Supervisión de las estadísticas de tráfico](#)



## Activación de VMMQ en el adaptador

Para activar VMMQ en el adaptador:

1. Abra la ventana del minipuerto y haga clic en la pestaña **Advanced** (Avanzado).
2. En la página Advanced Properties (Figura 9-13) en **Property** (Propiedad), seleccione **Virtual Switch RSS** (RSS conmutador virtual) y después establezca el valor en **Enabled** (Activado).
3. Haga clic en **OK** (Aceptar).

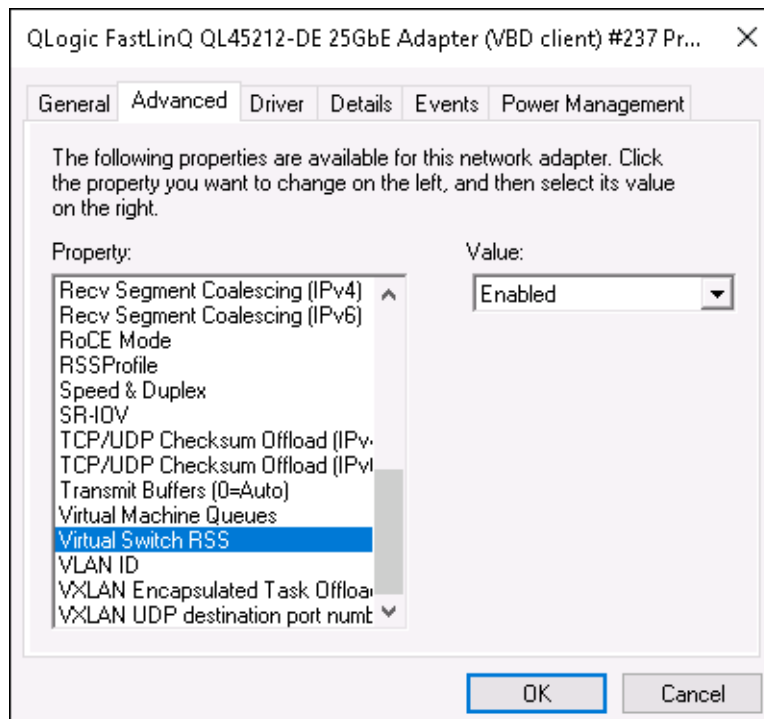

**Figura 9-13. Advanced Properties (Propiedades avanzadas):  
Activación de RSS conmutador virtual**

## Cómo establecer el VPort predeterminado y no predeterminado de VMMQ Max QPs

Para establecer el VPort predeterminado y no predeterminado de VMMQ maximum QPs:

1. Abra la ventana del minipuerto y, a continuación, haga clic en la pestaña **Advanced** (Avanzado).

2. En la página Advanced Properties (Propiedades avanzadas) en **Property** (Propiedad), seleccione uno de los siguientes:
  - VMMQ Max QPs Default VPort** (VPort predeterminado de VMMQ Max QPs)
  - VMMQ Max QPs Default VPort** (VPort no predeterminado de VMMQ Max QPs)
3. Si procede, ajuste el **Value** (Valor) de la propiedad seleccionada.
4. Haga clic en **OK** (Aceptar).

## Creación de un conmutador de máquina virtual con o sin SR-IOV

### Para crear un conmutador de máquina virtual con o sin SR-IOV:

1. Inicie el Hyper-V Manager.
2. Seleccione **Virtual Switch Manager** (Administrador de conmutadores virtuales) (consulte la [Figura 9-14](#)).
3. En el cuadro **Name** (Nombre) escriba un nombre para el conmutador virtual.

4. En **Connection type** (Tipo de conexión):
  - a. Haga clic en **External network** (Red externa).
  - b. Seleccione la casilla de verificación **Allow management operating system to share this network adapter** (Permitir que el sistema operativo comparta este adaptador de red).

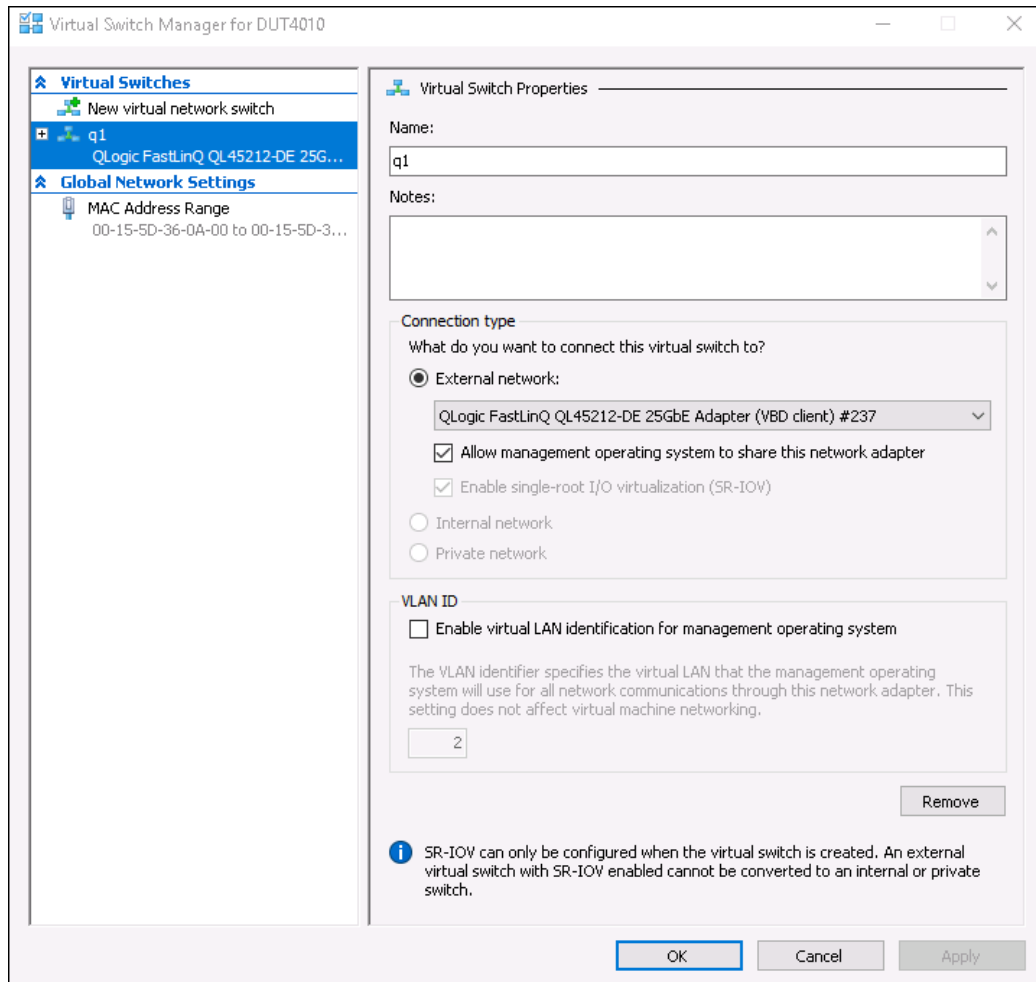

**Figura 9-14. Virtual Switch Manager (Administrador de conmutadores virtuales)**

5. Haga clic en **OK** (Aceptar).

## Activación de VMMQ en el conmutador de máquina virtual

Para activar VMMQ en el conmutador de máquina virtual:

- Emita el siguiente comando en Windows PowerShell:

```
PS C:\Users\Administrators> Set-VMSwitch -name q1  
-defaultqueuevmmqenabled $true -defaultqueuevmmqqueuepairs 4
```

## Cómo obtener la capacidad del conmutador de máquina virtual

Para obtener la capacidad del conmutador de máquina virtual:

- Windows PowerShellEmita el siguiente comando en Windows PowerShell:

```
PS C:\Users\Administrator> Get-VMSwitch -Name q1 | fl
```

La [Figura 9-15](#) muestra una salida de ejemplo.

```
PS C:\Users\Administrator> Get-VMSwitch -Name q1 | fl *  
Name : q1  
Id : 95344e61-d5d3-42cc-8246-e7d96d2f79d7  
Notes :  
Extensions : {Microsoft Windows Filtering Platform, Microsoft Azure VFP Switch Extension,  
Microsoft NDIS Capture}  
BandwidthReservationMode : None  
PacketDirectEnabled : False  
EmbeddedTeamingEnabled : False  
IovEnabled : True  
SwitchType : External  
AllowManagementOS : True  
NetAdapterInterfaceDescription : QLogic FastLinQ QL45212-DE 25GbE Adapter (VBD client) #237  
NetAdapterInterfaceDescriptions : {QLogic FastLinQ QL45212-DE 25GbE Adapter (VBD client) #237}  
IovSupport : True  
IovSupportReasons :  
AvailableIPSecSA : 0  
NumberIPSecSAAllocated : 0  
AvailableVMQueues : 16  
NumberVmqAllocated : 16  
IovQueuePairCount : 255  
IovQueuePairsInUse : 132  
IovVirtualFunctionCount : 64  
IovVirtualFunctionsInUse : 64  
PacketDirectInUse : False  
DefaultQueueVrssEnabledRequested : True  
DefaultQueueVrssEnabled : True  
DefaultQueueVmmqEnabledRequested : True  
DefaultQueueVmmqEnabled : True  
DefaultQueueVmmqQueuePairsRequested : 4  
DefaultQueueVmmqQueuePairs : 4  
BandwidthPercentage : 0  
DefaultFlowMinimumBandwidthAbsolute : 0  
DefaultFlowMinimumBandwidthWeight : 0  
CimSession : CimSession:  
ComputerName : DUT4010  
IsDeleted : False
```

**Figura 9-15. Comando Windows PowerShell: Get-VMSwitch**

## Creación de una máquina virtual y activación de VMMQ en VMNetworkadapters en la máquina virtual

Para crear una máquina virtual (VM) y activar VMMQ en VMNetworksadapters en la VM:

1. Cree una VM.
2. Agregue el VMNetworkadapter a la VM.
3. Asigne un conmutador virtual al VMNetworkadapter.
4. Para activar VMMQ en la VM, emita el siguiente comando en Windows PowerShell:

```
PS C:\Users\Administrators> set-vmnetworkadapter -vmname vm1  
-VMNetworkAdapterName "network adapter" -vmmqenabled $true  
-vmmqqueuepairs 4
```

### NOTA

En el caso de los conmutadores virtuales con capacidad para SR-IOV: Si la aceleración de hardware y el conmutador de la máquina virtual tienen capacidad para SR-IOV, debe crear 10 máquinas virtuales con 8 NIC virtuales cada una para utilizar VMMQ. Este requisito se debe a que el SR-IOV tiene preferencia respecto a VMMQ.

A continuación se muestra una salida de ejemplo de 64 funciones virtuales y 16 VMMQ:

```
PS C:\Users\Administrator> get-netadaptervport
```

Name	ID	MacAddress	VID	ProcMask	FID	State	ITR	QPairs
----	--	-----	---	-----	---	-----	---	-----
Ethernet 3	0	00-15-5D-36-0A-FB		0:0	PF	Activated	Unknown	4
Ethernet 3	1	00-0E-1E-C4-C0-A4		0:8	PF	Activated	Adaptive	4
Ethernet 3	2			0:0	0	Activated	Unknown	1
Ethernet 3	3			0:0	1	Activated	Unknown	1
Ethernet 3	4			0:0	2	Activated	Unknown	1
Ethernet 3	5			0:0	3	Activated	Unknown	1
Ethernet 3	6			0:0	4	Activated	Unknown	1
Ethernet 3	7			0:0	5	Activated	Unknown	1
Ethernet 3	8			0:0	6	Activated	Unknown	1
Ethernet 3	9			0:0	7	Activated	Unknown	1
Ethernet 3	10			0:0	8	Activated	Unknown	1
Ethernet 3	11			0:0	9	Activated	Unknown	1
.								
.								
.								
Ethernet 3	64			0:0	62	Activated	Unknown	1
Ethernet 3	65			0:0	63	Activated	Unknown	1
Ethernet 3	66	00-15-5D-36-0A-04		0:16	PF	Activated	Adaptive	4

Name	ID	MacAddress	VID	ProcMask	FID	State	ITR	QPairs
-----	--	-----	---	-----	---	-----	---	-----
Ethernet 3	67	00-15-5D-36-0A-05		1:0	PF	Activated	Adaptive	4
Ethernet 3	68	00-15-5D-36-0A-06		0:0	PF	Activated	Adaptive	4
Ethernet 3	69	00-15-5D-36-0A-07		0:8	PF	Activated	Adaptive	4
Ethernet 3	70	00-15-5D-36-0A-08		0:16	PF	Activated	Adaptive	4
Ethernet 3	71	00-15-5D-36-0A-09		1:0	PF	Activated	Adaptive	4
Ethernet 3	72	00-15-5D-36-0A-0A		0:0	PF	Activated	Adaptive	4
Ethernet 3	73	00-15-5D-36-0A-0B		0:8	PF	Activated	Adaptive	4
Ethernet 3	74	00-15-5D-36-0A-F4		0:16	PF	Activated	Adaptive	4
Ethernet 3	75	00-15-5D-36-0A-F5		1:0	PF	Activated	Adaptive	4
Ethernet 3	76	00-15-5D-36-0A-F6		0:0	PF	Activated	Adaptive	4
Ethernet 3	77	00-15-5D-36-0A-F7		0:8	PF	Activated	Adaptive	4
Ethernet 3	78	00-15-5D-36-0A-F8		0:16	PF	Activated	Adaptive	4
Ethernet 3	79	00-15-5D-36-0A-F9		1:0	PF	Activated	Adaptive	4
Ethernet 3	80	00-15-5D-36-0A-FA		0:0	PF	Activated	Adaptive	4

```
PS C:\Users\Administrator> get-netadaptervmq
```

Name	InterfaceDescription	Enabled	BaseVmqProcessor	MaxProcessors	NumberOfReceiveQueues
-----	-----	-----	-----	-----	-----
Ethernet 4	QLogic FastLinQ QL45212	False	0:0	16	1

## NIC virtual VMMQ predeterminado y máximo

De acuerdo con la implementación actual, se dispone de 4 VMMQ como máximo por cada NIC virtual; es decir, hasta 16 NIC virtuales.

Se dispone de cuatro colas predeterminadas, tal y como se estableció previamente mediante los comandos en Windows PowerShell. El número máximo de colas predeterminadas se puede establecer actualmente en 8. Utilice la capacidad VMswitch para comprobar el número máximo de colas predeterminadas.

## Activación y desactivación de VMMQ en un NIC de administración

**Para activar o desactivar VMMQ en un NIC de administración:**

- Para activar VMMQ en un NIC de administración, emita el siguiente comando:

```
PS C:\Users\Administrator> Set-VMNetworkAdapter -ManagementOS  
-vmmqEnabled $true
```

El vNIC del MOS también tendrá cuatro VMMQ.

- Para desactivar VMMQ en un NIC de administración, emita el siguiente comando:

```
PS C:\Users\Administrator> Set-VMNetworkAdapter -ManagementOS  
-vmmqEnabled $false
```

También estará disponible un VMMQ para la primera ruta más corta de multidifusión abierta (MOSPF).

## Supervisión de las estadísticas de tráfico

Para supervisar el tráfico de la función virtual de una máquina virtual, emita el siguiente comando en Windows PowerShell:

```
PS C:\Users\Administrator> Use get-netadapterstatistics | fl
```

## Configuración de VXLAN

La configuración de VXLAN incluye:

- [Activación de la descarga VXLAN en el adaptador](#)
- [Implementación de una red definida por software](#)

## Activación de la descarga VXLAN en el adaptador

Para activar la descarga VXLAN en el adaptador:

1. Abra la ventana del minipuerto y haga clic en la pestaña **Advanced** (Avanzado).
2. En la página Advanced Properties (Propiedades avanzadas) ([Figura 9-16](#)) en **Property** (Propiedad), seleccione **VXLAN Encapsulated Task Offload** (Descarga de tareas encapsuladas VXLAN)

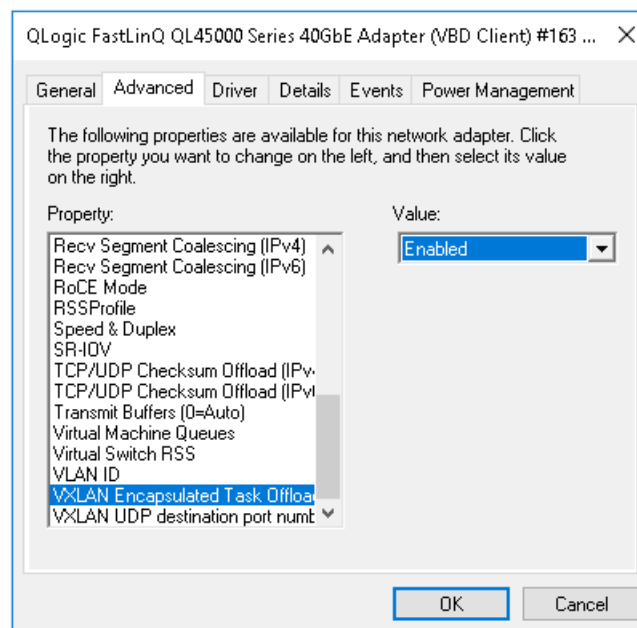

**Figura 9-16. Advanced Properties (Propiedades avanzadas): Activación de VXLAN**

3. Establezca el **Value** (Valor) en **Enabled** (Activado).
4. Haga clic en **OK** (Aceptar).

## Implementación de una red definida por software

Para beneficiarse de la descarga de tareas de encapsulación VXLAN en las máquinas virtuales, debe implementar una pila de Software Defined Networking (SDN) que utilice la controladora de red de Microsoft.

Para obtener más información sobre Software Defined Networking (Red definida por software - SDN), consulte el siguiente enlace de Microsoft Technet:

<https://technet.microsoft.com/en-us/windows-server-docs/networking/sdn/software-defined-networking--sdn->

## Configuración de Storage Spaces Direct

Windows Server 2016 presenta Storage Spaces Direct, que le permite construir sistemas de almacenamiento de alta disponibilidad y muy escalables con almacenamiento local.

Para obtener más información, consulte el siguiente enlace de Microsoft Technet:

<https://technet.microsoft.com/en-us/windows-server-docs/storage/storage-spaces/storage-spaces-direct-windows-server-2016>

## Configuración del hardware

La [Figura 9-17](#) muestra un ejemplo de configuración de hardware.

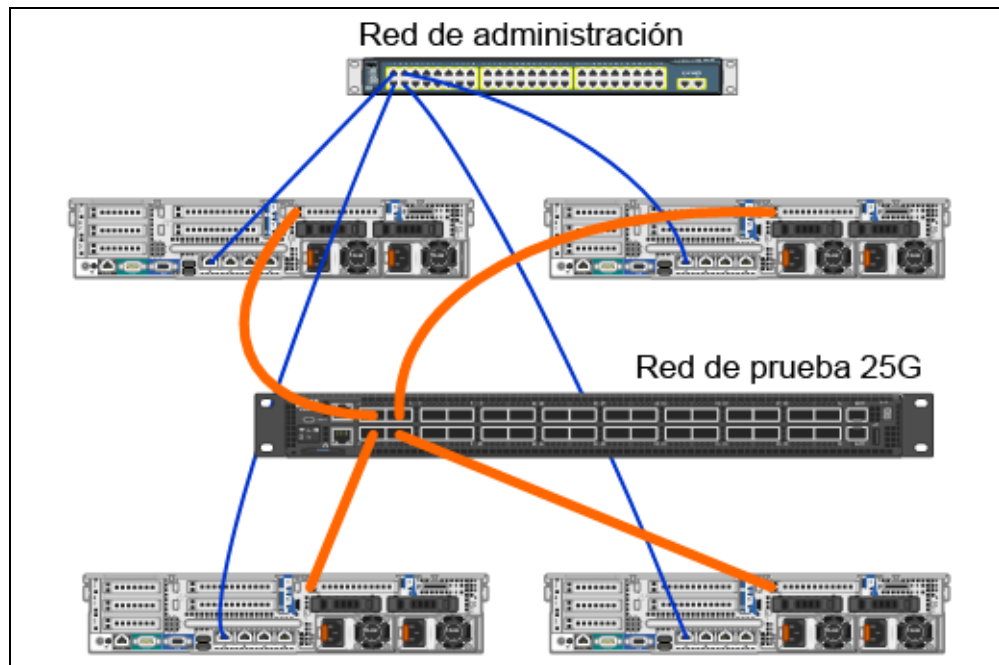

**Figura 9-17. Ejemplo de configuración de hardware**



### NOTA

Los discos que se usan en este ejemplo son discos 4 × 400 G NVMe™ y 12 × 200 G SSD.

---

## Implementación de un sistema hiperconvergente

Esta sección incluye instrucciones para instalar y configurar los componentes de un sistema hiperconvergente utilizando Windows Server 2016. El proceso de implementar un sistema hiperconvergente puede dividirse en las siguientes tres fases de alto nivel:

- [Implementación del sistema operativo](#)
- [Configuración de la red](#)
- [Configuración de Storage Spaces Direct](#)

### Implementación del sistema operativo

**Para implementar sistemas operativos:**

1. Instale el sistema operativo.
2. Instale los roles de servidor de Windows (Hyper-V).
3. Instale las siguientes características:
  - Tolerancia a errores
  - Clúster
  - Puente del centro de datos (DCB)
4. Conecte los nodos al dominio y agregue cuentas de dominio.

### Configuración de la red

Para implementar Storage Spaces Direct, el conmutador Hyper-V s debe implementarse en NIC virtuales de host con RDMA activado.

### NOTA

En el siguiente procedimiento se presupone que hay cuatro puertos NIC RDMA.

---

**Para configurar la red en cada servidor:**

1. Configure el conmutador de la red física del siguiente modo:
  - a. Conecte todos los NIC del adaptador al puerto del conmutador.

---

**NOTA**

Si su adaptador de prueba tiene más de un puerto NIC, debe conectar ambos puertos al mismo conmutador.

---

- b. Active el puerto del conmutador y asegúrese de que el puerto del conmutador admite el modo de equipo independiente del conmutador y de que también forma parte de varias redes VLAN.

Ejemplo de configuración de conmutador de Dell:

```
no ip address
mtu 9416
portmode hybrid
switchport
dcb-map roce_S2D
protocol lldp
dcbx version cee
no shutdown
```

2. Activación de **Network Quality of Service** (Calidad de servicio de la red).

---

**NOTA**

La calidad de servicio de la red se utiliza para garantizar que el sistema de almacenamiento definido por software tenga suficiente ancho de banda para permitir la comunicación entre los nodos y garantizar la resiliencia y el rendimiento. Para obtener más información sobre cómo configurar QoS en el adaptador, consulte [“Configuración de QoS para RoCE” en la página 125](#).

---

3. Cree un conmutador virtual Hyper-V con SET y NIC virtual RDMA del siguiente modo:
  - a. Para identificar los adaptadores de la red, emita el siguiente comando:

```
Get-NetAdapter | FT  
Name , InterfaceDescription , Status , LinkSpeed
```

- b. Para crear el conmutador virtual conectado a todos los adaptadores físicos y después activar Switch Embedded Teaming (SET), emita el siguiente comando:

```
New-VMSwitch -Name SETswitch -NetAdapterName  
"<port1>", "<port2>", "<port3>", "<port4>"  
-EnableEmbeddedTeaming $true
```

- c. Para agregar NIC virtuales de host al conmutador virtual, emita el siguiente comando:

```
Add-VMNetworkAdapter -SwitchName SETswitch -Name SMB_1  
-managementOS  
Add-VMNetworkAdapter -SwitchName SETswitch -Name SMB_2  
-managementOS
```

---

### NOTA

Los comandos anteriores permiten configurar el NIC virtual desde los conmutadores virtuales que acaba de configurar para el sistema operativo de administración que se va a usar.

---

- d. Para configurar el NIC virtual de host para utilizar VLAN, emita los siguientes comandos:

```
Set-VMNetworkAdapterVlan -VMNetworkAdapterName "SMB_1"  
-VlanId 5 -Access -ManagementOS  
Set-VMNetworkAdapterVlan -VMNetworkAdapterName "SMB_2"  
-VlanId 5 -Access -ManagementOS
```

---

### NOTA

Dichos comandos pueden estar en la misma VLAN o en varias VLAN.

---

- e. Para comprobar si se ha establecido el Id. de VLAN, emita el siguiente comando:

```
Get-VMNetworkAdapterVlan -ManagementOS
```

- f. Para desactivar y activar cada adaptador de NIC virtual de host para que la VLAN esté activada, emita el siguiente comando:

```
Disable-NetAdapter "vEthernet (SMB_1)"  
Enable-NetAdapter "vEthernet (SMB_1)"  
Disable-NetAdapter "vEthernet (SMB_2)"  
Enable-NetAdapter "vEthernet (SMB_2)"
```

- g. Para activar RDMA en los adaptadores de NIC virtual de host, emita el siguiente comando:

```
Enable-NetAdapterRdma "SMB1", "SMB2"
```

- h. Para comprobar las capacidades de RDMA, emita el siguiente comando:

```
Get-SmbClientNetworkInterface | where RdmaCapable -EQ $true
```

## Configuración de Storage Spaces Direct

Para configurar Storage Spaces Direct en Windows Server 2016 hay que realizar los siguientes pasos:

- [Paso 1. Ejecución de una herramienta de validación de clústeres](#)
- [Paso 2. Creación de un clúster](#)
- [Paso 3. Configuración de un clúster testigo](#)
- [Paso 4. Limpieza de discos utilizados para Storage Spaces Direct](#)
- [Paso 5. Activación de Storage Spaces Direct](#)
- [Paso 6. Creación de discos virtuales](#)
- [Paso 7. Creación o implementación de máquinas virtuales](#)

### Paso 1. Ejecución de una herramienta de validación de clústeres

Ejecute la herramienta de validación de clústeres para asegurarse de que los nodos del servidor están configurados correctamente para crear un clúster utilizando Storage Spaces Direct.

Emita el siguiente comando en Windows PowerShell para validar un conjunto de servidores para utilizarlo como clúster de Storage Spaces Direct:

```
Test-Cluster -Node <MachineName1, MachineName2, MachineName3, MachineName4> -Include "Storage Spaces Direct", Inventory, Network, "System Configuration"
```

### Paso 2. Creación de un clúster

Cree un clúster con los cuatro nodos (lo que se validó para la creación de clústeres) en el [Paso 1. Ejecución de una herramienta de validación de clústeres](#).

Para crear un clúster, emita el siguiente comando en Windows PowerShell:

```
New-Cluster -Name <ClusterName> -Node <MachineName1, MachineName2, MachineName3, MachineName4> -NoStorage
```

Se requiere el parámetro `-NoStorage`. Si no se incluye, los discos se agregan automáticamente al clúster y debe quitarlos antes de activar Storage Spaces Direct. De lo contrario, no se incluirán en la agrupación de almacenamiento de Storage Spaces Direct.

### Paso 3. Configuración de un clúster testigo

Configure un testigo para el clúster de tal forma que este sistema de cuatro nodos pueda soportar que dos nodos fallen o se queden sin conexión. Con estos sistemas puede configurar testigos para compartir archivos o testigos en la nube.

Para obtener más información, visite:

<https://blogs.msdn.microsoft.com/clustering/2014/03/31/configuring-a-file-share-witness-on-a-scale-out-file-server/>

### Paso 4. Limpieza de discos utilizados para Storage Spaces Direct

Los discos que se quieran utilizar para Storage Spaces Direct deben estar vacíos y no tener particiones u otros datos. Si alguno de los discos tiene particiones u otros datos, no se incluirá en el sistema Storage Spaces Direct.

El siguiente comando de Windows PowerShell puede ponerse en un archivo de script de Windows PowerShell (.PS1) y ejecutarse desde el sistema de administración de una consola abierta de Windows PowerShell (o Windows PowerShell ISE) que tenga privilegios de Administrador.

---

#### NOTA

Ejecutar este script ayuda a identificar los discos de cada nodo que pueden utilizarse para Storage Spaces Direct y elimina todos los datos y particiones que haya en dichos discos.

---

```
icm (Get-Cluster -Name HCNanoUSClu3 | Get-ClusterNode) {  
Update-StorageProviderCache  
  
Get-StoragePool |? IsPrimordial -eq $false | Set-StoragePool  
-IsReadOnly:$false -ErrorAction SilentlyContinue  
  
Get-StoragePool |? IsPrimordial -eq $false | Get-VirtualDisk |  
Remove-VirtualDisk -Confirm:$false -ErrorAction SilentlyContinue  
  
Get-StoragePool |? IsPrimordial -eq $false | Remove-StoragePool  
-Confirm:$false -ErrorAction SilentlyContinue  
  
Get-PhysicalDisk | Reset-PhysicalDisk -ErrorAction  
SilentlyContinue  
  
Get-Disk |? Number -ne $null |? IsBoot -ne $true |? IsSystem -ne  
$true |? PartitionStyle -ne RAW |% {  
$_ | Set-Disk -isoffline:$false  
$_ | Set-Disk -isreadonly:$false  
$_ | Clear-Disk -RemoveData -RemoveOEM -Confirm:$false  
$_ | Set-Disk -isreadonly:$true
```

```
$_ | Set-Disk -isoffline:$true  
}  
  
Get-Disk |? Number -ne $null |? IsBoot -ne $true |? IsSystem -ne  
$true |? PartitionStyle -eq RAW | Group -NoElement -Property  
FriendlyName  
  
} | Sort -Property PsComputerName,Count
```

## Paso 5. Activación de Storage Spaces Direct

Una vez que haya creado el clúster, emita el comando cmdlet de Windows PowerShell `Enable-ClusterStorageSpacesDirect`. Dicho comando cmdlet hace que el sistema de almacenamiento se ponga en modo Storage Spaces Direct y realiza las siguientes operaciones automáticamente:

- Crea una agrupación única con un nombre como *S2D en Cluster1*.
- Configura la caché de Storage Spaces Direct. Si hay más de un tipo de soporte físico disponible para que lo use Storage Spaces Direct, configura el tipo más eficiente como dispositivo de caché (en la mayoría de los casos, de lectura y escritura).
- Crea dos capas o niveles (**Capacidad y Rendimiento**) como predeterminadas. El comando cmdlet analiza los dispositivos y configura cada capa con la combinación de tipos de dispositivos y resiliencia.

## Paso 6. Creación de discos virtuales

Si Storage Spaces Direct está activado, crea una agrupación única utilizando todos los discos. También le pone nombre a la agrupación (por ejemplo, *S2D en Cluster1*) para lo que utiliza el nombre del clúster que se especifica en el nombre.

El siguiente comando de Windows PowerShell crea un disco virtual con resiliencia de paridad y duplicación en la agrupación de almacenamiento:

```
New-Volume -StoragePoolFriendlyName "S2D*" -FriendlyName  
<VirtualDiskName> -FileSystem CSVFS_ReFS -StorageTierfriendlyNames  
Capacity,Performance -StorageTierSizes <Size of capacity tier in  
size units, example: 800GB>, <Size of Performance tier in size  
units, example: 80GB> -CimSession <ClusterName>
```

## Paso 7. Creación o implementación de máquinas virtuales

Puede proporcionar las máquinas virtuales en los nodos del clúster S2D hiperconvergente. Almacene los archivos de la máquina virtual en el espacio de nombres CSV del sistema (por ejemplo, `c:\ClusterStorage\Volume1`), como se hace en las máquinas virtuales en clúster o los clústeres de conmutación por error.

## Implementación y administración de un servidor Nano

Windows Server 2016 ofrece el servidor Nano como nueva opción de instalación. El servidor Nano es un sistema operativo del servidor administrado de forma remota y optimizado para nubes privadas y centros de datos. Es parecido a un Windows Server en modo Server Core, pero es considerablemente más pequeño, no tiene capacidad para iniciar sesión de forma local y solo admite aplicaciones, herramientas y agentes de 64 bits. El servidor Nano ocupa menos espacio en disco, se instala más rápido y requiere menos actualizaciones y reinicios que Windows Server. Cuando se reinicia, lo hace mucho más rápido.

### Roles y características

La [Tabla 9-1](#) muestra los roles y características disponibles en esta versión del servidor Nano, así como las opciones de Windows PowerShell que instalarán los paquetes para cada uno de ellos. Algunos paquetes se instalan directamente con sus propias opciones de Windows PowerShell (como `-Compute`). Otros se instalan como extensiones de la opción `-Packages`, que puede combinar en una lista separada por comas.

**Tabla 9-1. Roles y características del servidor Nano**

Rol o característica	Opciones
Rol de Hyper-V	<code>-Compute</code>
Clústeres de conmutación por error	<code>-Clustering</code>
Controladores de invitado de Hyper-V para alojar el servidor Nano como si fuese una máquina virtual	<code>-GuestDrivers</code>
Controladores básicos para una serie de adaptadores de red y controladores de almacenamiento. Es el mismo conjunto de controladores incluidos en una instalación Server Core de una vista previa técnica de Windows Server 2016.	<code>-OEMDrivers</code>
Rol del servidor de archivos y otros componentes de almacenamiento	<code>-Storage</code>
Windows Defender Antimalware que incluye un archivo de firma predeterminado	<code>-Defender</code>

**Tabla 9-1. Roles y características del servidor Nano (Continuación)**

Rol o característica	Opciones
Invierte los reenviadores para la compatibilidad de la aplicación. Por ejemplo, algunos marcos de aplicaciones comunes como Ruby y Node.js, entre otros.	-ReverseForwarders
Rol servidor DNS	-Packages Microsoft-NanoServer-DNS-Package
Configuración de estado deseado (DSC)	-Packages Microsoft-NanoServer-DSC-Package
Internet Information Server (IIS)	-Packages Microsoft-NanoServer-IIS-Package
Compatibilidad con host para Windows Containers	-Containers
Agente de System Center Virtual Machine Manager	-Packages Microsoft-Windows-Server-SCVMM-Package -Packages Microsoft-Windows-Server-SCVMM-Compute-Package <b>Nota:</b> Utilice este paquete únicamente si está supervisando Hyper-V. Si instala este paquete no utilice la opción -Compute para el rol Hyper-V; En lugar de ello, utilice la opción -Packages para instalar -Packages Microsoft-NanoServer-Compute-Package, Microsoft-Windows-Server-SCVMM-Compute-Package.
Network Performance Diagnostics Service (NPDS)	-Packages Microsoft-NanoServer-NPDS-Package
Puente del centro de datos (DCB)	-Packages Microsoft-NanoServer-DCB-Package

En las siguientes secciones se explica cómo configurar la imagen de un servidor Nano con los paquetes necesarios y cómo agregar más controladores de dispositivo específicos de los dispositivos QLogic. También se explica cómo utilizar la Consola de recuperación del servidor Nano, cómo administrar un servidor Nano de modo remoto y cómo ejecutar tráfico Ntttcp desde un servidor Nano.



## Implementación de un servidor Nano en un servidor físico

Realice los siguientes pasos para crear un disco duro virtual (VHD) del servidor Nano que se ejecutará en un servidor físico utilizando los controladores del dispositivo preinstalados.

### Para implementar el servidor Nano:

1. Descargue la imagen del sistema operativo Windows Server 2016.
2. Monte la imagen ISO.
3. Copie los siguientes archivos de la carpeta `NanoServer` a una carpeta de su disco duro:
  - `NanoServerImageGenerator.psm1`
  - `Convert-WindowsImage.ps1`
4. Inicie Windows PowerShell como administrador.
5. Cambie el directorio a la carpeta en la que pegó los archivos en el [Paso 3](#).
6. Importe el script `NanoServerImageGenerator` emitiendo el siguiente comando:  

```
Import-Module .\NanoServerImageGenerator.psm1 -Verbose
```
7. Para crear un VHD que establezca un nombre de equipo e incluya los controladores OEM e Hyper-V, emita el siguiente comando en Windows PowerShell:

---

### NOTA

El comando le pedirá que indique una contraseña del administrador para el nuevo VHD.

---

```
New-NanoServerImage -DeploymentType Host -Edition  
<Standard/Datacenter> -MediaPath <path to root of media>  
-BasePath  
. \Base -TargetPath .\NanoServerPhysical\NanoServer.vhd  
-ComputerName  
<computer name> -Compute -Storage -Cluster -OEMDrivers  
-Compute  
-DriversPath "<Path to Qlogic Driver sets>"
```

**Ejemplo:**

```
New-NanoServerImage -DeploymentType Host -Edition Datacenter  
-MediaPath C:\tmp\TP4_iso\Bld_10586_iso  
-BasePath ".\Base" -TargetPath  
"C:\Nano\PhysicalSystem\Nano_phy_vhd.vhd" -ComputerName  
"Nano-server1" -Compute -Storage -Cluster -OEMDrivers  
-DriversPath  
"C:\Nano\Drivers"
```

**En el ejemplo anterior, C:\Nano\Drivers es la ruta de acceso para los controladores QLogic. Este comando tarda entre 10 y 15 minutos en crear un archivo VDH. A continuación se muestra un ejemplo de salida de este comando:**

```
Windows(R) Image to Virtual Hard Disk Converter for Windows(R) 10  
Copyright (C) Microsoft Corporation. All rights reserved.  
Version 10.0.14300.1000.amd64fre.rs1_release_svc.160324-1723  
INFO : Looking for the requested Windows image in the WIM file  
INFO : Image 1 selected (ServerDatacenterNano)...  
INFO : Creating sparse disk...  
INFO : Mounting VHD...  
INFO : Initializing disk...  
INFO : Creating single partition...  
INFO : Formatting windows volume...  
INFO : Windows path (I:) has been assigned.  
INFO : System volume location: I:  
INFO : Applying image to VHD. This could take a while...  
INFO : Image was applied successfully.  
INFO : Making image bootable...  
INFO : Fixing the Device ID in the BCD store on VHD...  
INFO : Drive is bootable. Cleaning up...  
INFO : Dismounting VHD...  
INFO : Closing Windows image...  
INFO : Done.  
Done. The log is at:  
C:\Users\ADMINI~1\AppData\Local\Temp\2\NanoServerImageGenerator.log
```

8. **Inicie sesión como administrador en el servidor físico en el que quiere ejecutar el VHD del servidor Nano.**

9. Para copiar el VHD al servidor físico y configurarlo para que se inicie desde el nuevo VHD.
  - a. Vaya a **Computer Management** (Administración de equipos) > **Storage** (Almacenamiento) > **Disk Management** (Administración de discos).
  - b. Haga clic con el botón derecho del mouse en **Disk Management** (Administración de discos) y seleccione **Attach VHD** (Agregar VHD).
  - c. Indique la ruta de acceso del archivo VHD.
  - d. Haga clic en **OK** (Aceptar).
  - e. Ejecute `bcdboot d:\windows`.

---

#### NOTA

En este ejemplo, el VHD se agrega en D:\.

---

- f. Haga clic con el botón derecho del mouse en **Disk Management** (Administración de discos) y seleccione **Detach VHD** (Desconectar VHD).
10. Reinicie el servidor físico en el VHD del servidor Nano.
  11. Inicie sesión en la Consola de recuperación utilizando el administrador y la contraseña que indicó al ejecutar el script en el [Paso 7](#).
  12. Obtenga la dirección IP del equipo del servidor Nano.
  13. Utilice la herramienta remota de Windows PowerShell (u otro sistema de administración remota) para conectar y administrar el servidor de forma remota.

## Implementación de un servidor Nano en una máquina virtual

**Para crear un disco duro virtual (VHD) del servidor Nano que se ejecutará en una máquina remota:**

1. Descargue la imagen del sistema operativo Windows Server 2016.
2. Vaya a la carpeta `NanoServer` y al archivo de descarga del [Paso 1](#).
3. Copie los siguientes archivos de la carpeta `NanoServer` a una carpeta de su disco duro:
  - `NanoServerImageGenerator.psml`
  - `Convert-WindowsImage.ps1`
4. Inicie Windows PowerShell como administrador.
5. Cambie el directorio a la carpeta en la que pegó los archivos en el [Paso 3](#).

6. Importe el script NanoServerImageGenerator emitiendo el siguiente comando:  

```
Import-Module .\NanoServerImageGenerator.psm1 -Verbose
```
7. Emita el siguiente comando en Windows PowerShell para crear un VHD que establezca un nombre de equipo e incluya los controladores de invitado de Hyper-V:

---

### NOTA

El siguiente comando le pedirá que indique una contraseña del administrador para el nuevo VHD.

---

```
New-NanoServerImage -DeploymentType Guest -Edition  
<Standard/Datacenter> -MediaPath <path to root of media>  
-BasePath  
. \Base -TargetPath .\NanoServerPhysical\NanoServer.vhd  
-ComputerName  
<computer name> -GuestDrivers
```

#### Ejemplo:

```
New-NanoServerImage -DeploymentType Guest -Edition Datacenter  
-MediaPath C:\tmp\TP4_iso\Bld_10586_iso  
-BasePath .\Base -TargetPath .\Nano1\VM_NanoServer.vhd  
-ComputerName  
Nano-VM1 -GuestDrivers
```

El comando anterior tarda entre 10 y 15 minutos en crear un archivo VDH. A continuación se muestra un ejemplo de salida de este comando:

```
PS C:\Nano> New-NanoServerImage -DeploymentType Guest -Edition  
Datacenter -MediaPath  
C:\tmp\TP4_iso\Bld_10586_iso -BasePath .\Base -TargetPath  
. \Nano1\VM_NanoServer.vhd -ComputerName Nano-VM1 -GuestDrivers  
cmdlet New-NanoServerImage at command pipeline position 1  
Supply values for the following parameters:  
Windows(R) Image to Virtual Hard Disk Converter for Windows(R) 10  
Copyright (C) Microsoft Corporation. All rights reserved.  
Version 10.0.14300.1000.amd64fre.rs1_release_svc.160324-1723  
INFO : Looking for the requested Windows image in the WIM file  
INFO : Image 1 selected (ServerTuva) ...  
INFO : Creating sparse disk ...  
INFO : Attaching VHD ...  
INFO : Initializing disk ...
```

```
INFO : Creating single partition...
INFO : Formatting windows volume...
INFO : Windows path (G:) has been assigned.
INFO : System volume location: G:
INFO : Applying image to VHD. This could take a while...
INFO : Image was applied successfully.
INFO : Making image bootable...
INFO : Fixing the Device ID in the BCD store on VHD...
INFO : Drive is bootable. Cleaning up...
INFO : Closing VHD...
INFO : Deleting pre-existing VHD : Base.vhd...
INFO : Closing Windows image...
INFO : Done.
Done. The log is at:
C:\Users\ADMINI~1\AppData\Local\Temp\2\NanoServerImageGenerator.log
```

8. Cree una nueva máquina virtual en Hyper-V Manager y utilice el VHD que ha creado en el [Paso 7](#).
9. Inicie la máquina virtual.
10. Conéctese a la máquina virtual de Hyper-V Manager.
11. Inicie sesión en la Consola de recuperación utilizando el administrador y la contraseña que indicó al ejecutar el script en el [Paso 7](#).
12. Obtenga la dirección IP del equipo del servidor Nano.
13. Utilice la herramienta remota de Windows PowerShell (u otro sistema de administración remota) para conectar y administrar el servidor de forma remota.

## Administración remota de un servidor Nano

Algunas de las opciones para administrar un servidor Nano de forma remota son Windows PowerShell, el Instrumental de administración de Windows (WMI), la Administración remota de Windows y los servicios de administración de emergencia (EMS). En esta sección se explica cómo acceder al servidor Nano utilizando la herramienta remota de Windows PowerShell.

## Administración de un servidor Nano con la herramienta remota de Windows PowerShell

### Para administrar el servidor Nano con la herramienta remota de Windows PowerShell:

1. Agregue la dirección IP del servidor Nano a su lista de equipos de administración de host de confianza.

---

#### NOTA

Utilice la Consola de recuperación para encontrar la dirección IP del servidor.

---

2. Agregue la cuenta que está utilizando a los administradores del servidor Nano.
3. (Opcional) Active **CredSSP** si corresponde.

### Cómo agregar el servidor Nano a una lista de host de confianza

Cuando Windows PowerShell se lo solicite en modo elevado, agregue el servidor Nano a la lista de host de confianza emitiendo el siguiente comando:

```
Set-Item WSMAN:\localhost\Client\TrustedHosts "<IP address of Nano Server>"
```

#### Ejemplos:

```
Set-Item WSMAN:\localhost\Client\TrustedHosts "172.28.41.152"  
Set-Item WSMAN:\localhost\Client\TrustedHosts "*"
```

---

#### NOTA

El comando anterior hace que todos los servidores host queden establecidos como host de confianza.

---

### Inicio de una sesión Windows PowerShell remota

En una sesión local en modo elevado de Windows PowerShell, inicie la sesión remota de Windows PowerShell utilizando los siguientes comandos:

```
$ip = "<IP address of Nano Server>"  
$user = "$ip\Administrator"  
Enter-PSSession -ComputerName $ip -Credential $user
```

Ahora ya puede ejecutar los comandos de Windows PowerShell en el servidor Nano como lo hace normalmente. Sin embargo, es posible que algunos comandos de Windows PowerShell no estén disponibles en esta versión del servidor Nano. Para ver qué comandos están disponibles, emita el comando `Get-Command -CommandType Cmdlet`. Para detener la sesión remota, emita el comando `Exit-PSSession`.

Si desea obtener más información sobre el servidor Nano, consulte:

<https://technet.microsoft.com/en-us/library/mt126167.aspx>

## Administración de adaptadores QLogic en un servidor Nano de Windows

Para obtener información sobre cómo administrar los adaptadores QLogic en entornos de servidores Nano, consulte las herramientas de administración y la documentación relacionada de la GUI de Windows QConvergeConsole y la CLI de Windows QLogic Control Suite, que encontrará en el sitio web de Cavium.

## Configuración de RoCE

**Para administrar el servidor Nano con la herramienta remota de Windows PowerShell:**

1. Conecte el servidor Nano a través de la herramienta remota de Windows PowerShell desde otra máquina. Por ejemplo:

```
PS C:\Windows\system32> $ip="172.28.41.152"  
PS C:\Windows\system32> $user="172.28.41.152\Administrator"  
PS C:\Windows\system32> Enter-PSSession -ComputerName $ip  
-Credential $user
```

---

### NOTA

En el ejemplo anterior, la dirección IP del servidor Nano es 172.28.41.152 y el nombre de usuario es Administrator.

---

Si el servidor Nano se conecta correctamente, se obtiene lo siguiente:

```
[172.28.41.152]: PS C:\Users\Administrator\Documents>
```

2. Para determinar si los controladores se han instalado y el enlace está activo, emita el siguiente comando en Windows PowerShell:

```
[172.28.41.152]: PS C:\Users\Administrator\Documents>  
Get-NetAdapter
```

La [Figura 9-18](#) muestra una salida de ejemplo.

```
[172.28.41.152]: PS C:\Users\Administrator\Documents> Get-NetAdapter
```

Name	InterfaceDescription	ifIndex	Status	MacAddress	LinkSpeed
SLOT 1 Port 1	Ethernet 25Gb 2-port...#137	9	Up	00-0E-1E-C4-04-F8	25 Gbps
SLOT 1 Port 2	Ethernet 25Gb 2-port...#140	12	Up	00-0E-1E-C4-04-F9	25 Gbps
SLOT 2 Port 1	Ethernet 25Gb 2-port...#139	5	Up	00-0E-1E-C4-04-FA	25 Gbps
SLOT 2 Port 2	Ethernet 25Gb 2-port...#138	10	Up	00-0E-1E-C4-04-FB	25 Gbps

**Figura 9-18. Comando Windows PowerShell: Get-NetAdapter**

3. Para comprobar si el RDMA está activado en el adaptador, emita el siguiente comando en Windows PowerShell:

```
[172.28.41.152]: PS C:\Users\Administrator\Documents>  
Get-NetAdapterRdma
```

La [Figura 9-19](#) muestra una salida de ejemplo.

```
[172.28.41.152]: PS C:\Users\Administrator\Documents> Get-NetAdapterRdma
```

Name	InterfaceDescription	Enabled
SLOT 1 Port 1	Ethernet 25Gb 2-port ...	True
SLOT 1 Port 2	Ethernet 25Gb 2-port ...	True
SLOT 2 Port 1	Ethernet 25Gb 2-port ...	True
SLOT 2 Port 2	Ethernet 25Gb 2-port ...	True

**Figura 9-19. Comando Windows PowerShell: Get-NetAdapterRdma**

4. Para asignar una dirección IP y un Id. de VLAN a todas las interfaces del adaptador, emita los comandos siguientes en Windows PowerShell:

```
[172.28.41.152]: PS C:\> Set-NetAdapterAdvancedProperty  
-InterfaceAlias "slot 1 port 1" -RegistryKeyword vlanid  
-RegistryValue 5  
[172.28.41.152]: PS C:\> netsh interface ip set address  
name="SLOT 1 Port 1" static 192.168.10.10 255.255.255.0
```

5. Para crear SMBShare en el servidor Nano, emita el siguiente comando en Windows PowerShell:

```
[172.28.41.152]: PS C:\Users\Administrator\Documents>  
New-Item -Path c:\ -Type Directory -Name smbshare -Verbose
```



La [Figura 9-20](#) muestra una salida de ejemplo.

```
[172.28.41.152]: PS C:\Users\Administrator\Documents> New-Item -Path c:\ -Type Directory -Name smbshare -Verbose
VERBOSE: Performing the operation "Create Directory" on target "Destination: C:\smbshare".

Directory: C:\

Mode                LastWriteTime         Length Name
----                -
d-----            4/25/2016   1:34 AM             smbshare
```

**Figura 9-20. Comando Windows PowerShell: New-Item**

```
[172.28.41.152]: PS C:\> New-SMBSHare -Name "smbshare" -Path
c:\smbshare -FullAccess Everyone
```

La [Figura 9-21](#) muestra una salida de ejemplo.

```
[172.28.41.152]: PS C:\> New-SMBSHare -Name "smbshare" -Path c:\smbshare -FullAccess Everyone

Name      ScopeName Path      Description
-----
smbshare *      c:\smbshare
```

**Figura 9-21. Comando Windows PowerShell: New-SMBSHare**

6. Para asignar SMBSHare como controlador de red en una máquina cliente, emita el siguiente comando en Windows PowerShell:

---

**NOTA**

La dirección IP de una interfaz del servidor Nano es 192.168.10.10.

---

```
PS C:\Windows\system32> net use z: \\192.168.10.10\smbshare
This command completed successfully.
```

7. Para realizar la escritura/lectura en SMBSHare y comprobar las estadísticas de RDMA en el servidor Nano, emita el siguiente comando en Windows PowerShell:

```
[172.28.41.152]: PS C:\>
(Get-NetAdapterStatistics).RdmaStatistics
```

La [Figura 9-22](#) muestra la salida del comando.

```
[172.28.41.152]: PS C:\> (Get-NetAdapterStatistics).RdmaStatistics  
AcceptedConnections      : 2  
ActiveConnections       : 2  
CompletionQueueErrors   : 0  
ConnectionErrors        : 0  
FailedConnectionAttempts : 0  
InboundBytes             : 403913290  
InboundFrames            : 4110373  
InitiatedConnections    : 0  
OutboundBytes            : 63902433706  
OutboundFrames           : 58728133  
PSComputerName           :
```

**Figura 9-22. Comando Windows PowerShell: Get-NetAdapterStatistics**

# 10 Solución de problemas

Este capítulo proporciona la siguiente información de solución de problemas:

- [Lista de comprobación de solución de problemas](#)
- [“Cómo asegurarse de que los controladores actuales estén cargados” en la página 161](#)
- [“Prueba de conectividad de red” en la página 162](#)
- [“Microsoft Virtualization con Hyper-V” en la página 163](#)
- [“Problemas específicos de Linux” en la página 163](#)
- [“Problemas varios” en la página 164](#)
- [“Recopilación de datos de depuración” en la página 164](#)

## Lista de comprobación de solución de problemas

---

### PRECAUCIÓN

Antes de abrir el alojamiento del servidor para agregar o eliminar el adaptador, consulte [“Precauciones de seguridad” en la página 6](#).

---

La siguiente lista de verificación incluye acciones recomendadas para resolver problemas que puedan surgir al instalar el adaptador QL45212 o al ejecutarlo en el sistema.

- Inspeccione todos los cables y conexiones. Asegúrese de que las conexiones de cables del adaptador de red y de la central sean correctas.
- Compruebe la instalación del adaptador volviendo a leer [“Instalación del adaptador” en la página 7](#). Asegúrese de que el adaptador esté correctamente encajado en la ranura. Compruebe los problemas específicos del hardware, tales como el daño obvio a los componentes de la placa o el conector PCI.
- Compruebe la configuración y cámbiela si tiene conflicto con otro dispositivo.
- Asegúrese de que su servidor esté usando el último BIOS.

- Intente introducir el adaptador en otra ranura. Si la nueva posición funciona, la ranura original de su sistema puede estar defectuosa.
- Reemplace el adaptador dañado por uno que sepa que funciona correctamente. Si el segundo adaptador funciona en la ranura en que falló el primero, el adaptador original probablemente esté dañado.
- Instale el adaptador en otro sistema que funcione y ejecute nuevamente las pruebas. Si el adaptador pasa las pruebas en el nuevo sistema, el sistema original puede estar dañado.
- Extraiga todos los otros adaptadores del sistema y ejecute nuevamente las pruebas. Si el adaptador pasa las pruebas, los otros adaptadores pueden estar causando contención.

## Cómo asegurarse de que los controladores actuales estén cargados

Asegúrese de que los controladores actuales estén cargados en su sistema Windows, Linux, o VMware.

### Comprobar controladores en Windows

Consulte el Administrador de dispositivos para ver información fundamental sobre el adaptador, el estado del enlace y la conectividad de la red.

### Comprobar controladores en Linux

Para comprobar si el controlador `qed.ko` está correctamente cargado, emita el siguiente comando:

```
# lsmod | grep -i <module name>
```

Si el controlador se cargó, la salida de este comando muestra el tamaño del controlador en bytes. El siguiente ejemplo muestra los controladores cargados para el módulo `qed`:

```
# lsmod | grep -i qed
qed                199238  1
qede               1417947  0
```

Si reinicia después de cargar un nuevo controlador, puede emitir el siguiente comando para comprobar si el controlador actualmente cargado es la versión correcta:

```
modinfo qede
```

O bien, puede enviar el siguiente comando:

```
[root@test1]# ethtool -i eth2
driver: qede
```

```
version: 8.4.7.0
firmware-version: mfw 8.4.7.0 storm 8.4.7.0
bus-info: 0000:04:00.2
```

Si cargó un controlador nuevo, pero todavía no lo ha reiniciado, el comando `modinfo` no mostrará la información del controlador actualizado. En su lugar, emita el siguiente comando `dmesg` para ver los registros. En este ejemplo, la última entrada identifica el controlador que estará activo tras el reinicio.

```
# dmesg | grep -i "Cavium" | grep -i "qede"

[ 10.097526] QLogic FastLinQ 4xxxx Ethernet Driver qede x.x.x.x
[ 23.093526] QLogic FastLinQ 4xxxx Ethernet Driver qede x.x.x.x
[ 34.975396] QLogic FastLinQ 4xxxx Ethernet Driver qede x.x.x.x
[ 34.975896] QLogic FastLinQ 4xxxx Ethernet Driver qede x.x.x.x
[ 3334.975896] QLogic FastLinQ 4xxxx Ethernet Driver qede x.x.x.x
```

## Comprobar controladores en VMware

Para comprobar si se han cargado los controladores de VMware ESXi, emita el siguiente comando:

```
# esxcli software vib list
```

## Prueba de conectividad de red

En esta sección se describen los procedimientos para probar la conectividad de red en los entornos Windows y Linux.

---

### NOTA

Cuando use las velocidades de enlace obligatorias, compruebe que tanto el adaptador como el conmutador estén obligados en la misma velocidad.

---

## Cómo probar la conectividad de red en Windows

Pruebe la conectividad de red mediante el comando `ping`.

**Para determinar si la conexión de red funciona, siga el siguiente procedimiento:**

1. Haga clic en **Inicio** y luego haga clic en **Ejecutar**.
2. En el cuadro **Abrir**, escriba `cmd` y, a continuación, haga clic en **Aceptar**.
3. Para ver la conexión de red que se va a probar, envíe el siguiente comando:  
`ipconfig /all`

4. Envíe el siguiente comando y, a continuación, pulse INTRO.

```
ping <ip_address>
```

Las estadísticas de ping que se muestran indican si la conexión de red está funcionando o no.

## Cómo probar la conectividad de red en Linux

### Para comprobar si la interfaz Ethernet esté activa y en funcionamiento:

1. Para comprobar el estado de la interfaz Ethernet, emita el comando `ifconfig`.
2. Para ver las estadísticas de la interfaz Ethernet, emita el comando `netstat -i`.

### Para comprobar si se ha establecido la conexión:

1. Realice un ping en un host de IP de la red. Desde la línea de comando, emita el siguiente comando:

```
ping <ip_address>
```

2. Pulse INTRO.

Las estadísticas de ping que se muestran indican si la conexión de red está funcionando o no.

La velocidad de enlace del adaptador se puede forzar a 10 Gbps o 25 Gbps usando la herramienta GUI del sistema operativo o el comando `ethtool`, `ethtool -s ethX speed SSSS`. Establezca ambos puertos en el adaptador QL45212 a la misma velocidad, ambos a 10Gbps o 25Gbps.

## Microsoft Virtualization con Hyper-V

Microsoft Virtualization es un sistema de virtualización de hipervisor para Windows Server 2012 R2. Para obtener más información sobre Hyper-V, visite:

<https://technet.microsoft.com/en-us/library/Dn282278.aspx>

## Problemas específicos de Linux

**Problema:** Aparecen errores al recopilar el código fuente del controlador.

**Solución:** Algunas instalaciones de distribuciones de Linux no instalan las herramientas de desarrollo y fuentes de Kernel de manera predeterminada. Antes de recopilar el código fuente del controlador, asegúrese de que estén instaladas las herramientas de desarrollo para la distribución de Linux que está utilizando.

## Problemas varios

**Problema:** El adaptador QL45212 se ha apagado y aparece un mensaje de error que indica que ha fallado el ventilador del adaptador.

**Solución:** El adaptador QL45212 puede apagarse de forma intencionada para evitar daños permanentes. Póngase en contacto con el soporte técnico de Cavium para obtener ayuda.

## Recopilación de datos de depuración

Utilice los comandos de la [Tabla 10-1](#) para recopilar datos de depuración.

**Tabla 10-1. Comandos de recopilación de datos de depuración**

Datos de depuración	Descripción
<code>dmesg-T</code>	Registros de Kernel
<code>ethtool-d</code>	Volcado de registro
<code>sys_info.sh</code>	Información del sistema; disponible en el paquete de controladores

# A LED del adaptador

En la [Tabla A-1](#) se muestran los indicadores LED que informan sobre el estado de la actividad y del enlace del puerto del adaptador.

**Tabla A-1. LED de actividad y enlace del puerto del adaptador**

LED de puerto	Apariencia del LED	Estado de red
LED de enlace	Apagado	Sin enlace (cable desconectado)
	Continuamente iluminado	Enlace
LED de actividad	Apagado	No hay actividad en el puerto
	Parpadeante	Hay actividad en el puerto



# B Módulos ópticos y cables

Este apéndice proporciona la siguiente información sobre los módulos ópticos y los cables compatibles:

- [Especificaciones compatibles](#)
- [“Módulos ópticos y cables probados” en la página 167](#)
- [“Conmutadores probados” en la página 168](#)

## Especificaciones compatibles

Los adaptadores QL45212 son compatibles con una serie de módulos ópticos y cables que cumplen con SFF8024. El cumplimiento del factor de forma específico es el siguiente:

- SFP:
  - SFF8472 (para mapa de memoria)
  - SFF8419 o SFF8431 (alimentación y señales de baja velocidad)
- Conectable de factor de pequeño formato (QSFP):
  - SFF8636 (para mapa de memoria)
  - SFF8679 o SFF8436 (alimentación y señales de baja velocidad)
- Entrada/salida eléctrica de módulos ópticos, cables de cobre activos (ACC) y cables ópticos activos (AOC):
  - 10G—SFF8431 interfaz límite
  - 25G—IEEE802.3by Anexo 109B (25GAUI)

## Módulos ópticos y cables probados

Cavium no garantiza que todos los cables o módulos ópticos que satisfagan los requisitos de cumplimiento funcionen con los adaptadores QL45212. El adaptador QL45212 es compatible con 3m DAC y 30m AOC, pero no es compatible con la óptica de 25G SR. Cavium ha sometido a prueba la interoperabilidad del adaptador QL45212 con los cables de la lista de la [Tabla B-1](#).

**Tabla B-1. Módulos ópticos y cables probados**

Velocidad/ Factor de forma	Fabricante	Número de pieza	Tipo:	Longitud de cable <sup>a</sup>	Válvula
<b>Cables</b>					
10G DAC <sup>b</sup>	Dell	407-BBBK	Juego axial SFP de 10G	1	30
		407-BBBI	Juego axial SFP de 10G	3	26
	Cisco	COPQAA4JAA	Juego axial SFP de 10G	1	30
		COPQAA6JAA	Juego axial SFP de 10G	3	26
	HP®	2074260-2	Juego axial SFP de 10G	1	26
		AP784A	Juego axial SFP de 10G	3	26
25G DAC	Amphenol®	NDCCGF0001	SFP28 a SFP28	1	30
		NDCCGF0003	SFP28 a SFP28	3	30
		NDCCGJ0003	SFP28 a SFP28	3	26
	HP	844474-B21	SFP28 a SFP28	1	26
		844477-B21	SFP28 a SFP28	3	26
<b>Soluciones ópticas</b>					
10G AOC <sup>c</sup>	Dell	470-ABLV	SFP 10G AOC	2	N/A
		470-ABLZ	SFP 10G AOC	3	N/A
		470-ABLT	SFP 10G AOC	5	N/A
		470-ABML	SFP 10G AOC	7	N/A
		470-ABLU	SFP 10G AOC	10	N/A
		470-ABMD	SFP 10G AOC	15	N/A
		470-ABMJ	SFP 10G AOC	15	N/A

**Tabla B-1. Módulos ópticos y cables probados (Continuación)**

Velocidad/ Factor de forma	Fabricante	Número de pieza	Tipo:	Longitud de cable <sup>a</sup>	Válvula
25G AOC	InnoLight	TF-PY003-N00	SFP28 AOC	3	N/A
		TF-PY020-N00	SFP28 AOC	20	N/A

<sup>a</sup> La longitud del cable se indica en metros.

<sup>b</sup> DAC es un cable de conexión directa.

<sup>c</sup> AOC es un cable óptico activo.

## Conmutadores probados

La [Tabla B-2](#) muestra una lista de los conmutadores que se han sometido a pruebas de interoperabilidad con los adaptadores QL45212. La lista incluye conmutadores que están disponibles en el momento en el que el producto sale al mercado y está sujeta a cambios a medida que, con el paso del tiempo, nuevos conmutadores empiecen a comercializarse y otros dejen de hacerlo.

**Tabla B-2. Conmutadores sometidos a pruebas de interoperabilidad**

Fabricante	Modelo de conmutador Ethernet
Arista	7060X
	7160
Cisco	Nexus 3132
	Nexus 3232C
	Nexus 5548
	Nexus 5596T
	Nexus 6000
Dell EMC	S6100
	Z9100
HPE	FlexFabric 5950
Mellanox®	SN2410
	SN2700

# C Configuración del conmutador Dell Z9100

Los adaptadores QL45212 admiten conexiones con el conmutador Ethernet Dell Z9100. No obstante, hasta que se estandarice el proceso de negociación automática, el conmutador debe configurarse explícitamente para que se conecte al adaptador a 25 Gbps.

**Para configurar un puerto de conmutador Dell Z9100 para que se conecte al adaptador QL45212 a 25 Gbps:**

1. Establezca una conexión de puerto serie entre su estación de trabajo de administración y el conmutador.
2. Abra una sesión de línea de comando y, a continuación, conéctese al conmutador del siguiente modo:

```
Login: admin  
Password: admin
```

3. Active la configuración del puerto de conmutador:

```
Dell> enable  
Password: xxxxxxx  
Dell# config
```

4. Identifique el módulo y puerto que se configurarán. En el siguiente ejemplo se utiliza el módulo 1, puerto 5:

```
Dell(conf)#stack-unit 1 port 5 ?  
portmode          Set portmode for a module  
Dell(conf)#stack-unit 1 port 5 portmode ?  
dual              Enable dual mode  
quad             Enable quad mode  
single           Enable single mode  
Dell(conf)#stack-unit 1 port 5 portmode quad ?  
speed            Each port speed in quad mode  
Dell(conf)#stack-unit 1 port 5 portmode quad speed ?  
10G              Quad port mode with 10G speed
```

```
25G                               Quad port mode with 25G speed
Dell(conf)#stack-unit 1 port 5 portmode quad speed 25G
```

Para obtener información sobre cómo cambiar la velocidad de enlace del adaptador, consulte [“Prueba de conectividad de red” on page 162](#).

5. Asegúrese de que el puerto funcione a 25 Gbps:

```
Dell# Dell#show running-config | grep "port 5"
stack-unit 1 port 5 portmode quad speed 25G
```

6. Para desactivar la negociación automática en el puerto de conmutador 5, realice los siguientes pasos:

- a. Identifique la interfaz del puerto de conmutador (módulo 1, puerto 5, interfaz 1) y confirme el estado de la negociación automática:

```
Dell(conf)#interface tw 1/5/1

Dell(conf-if-tf-1/5/1)#intf-type cr4 ?
autoneg                               Enable autoneg
```

- b. Desactive la negociación automática:

```
Dell(conf-if-tf-1/5/1)#no intf-type cr4 autoneg
```

- c. Asegúrese de que la negociación automática esté desactivada.

```
Dell(conf-if-tf-1/5/1)#do show run interface tw 1/5/1
!
interface twentyFiveGigE 1/5/1
no ip address
mtu 9416
switchport
flowcontrol rx on tx on
no shutdown
no intf-type cr4 autoneg
```

Para obtener más información sobre la configuración del conmutador Z9100 de Dell, consulte la *Dell Z9100 Switch Configuration Guide* (Guía de configuración de conmutador Dell Z9100) en el sitio web de Dell Support:

[support.dell.com](http://support.dell.com)

# Glosario

## acceso directo a memoria remota

Consulte [RDMA](#).

## ACPI

La especificación de la *Interfaz avanzada de configuración y energía (ACPI)* proporciona un estándar abierto para realizar la configuración y administración de la energía de dispositivos basados en el sistema operativo de forma unificada. La ACPI define unas interfaces independientes de la plataforma para la detección, configuración, administración de energía y supervisión de hardware. La especificación es fundamental para la Configuración y administración de energía dirigidas por el sistema operativo (OSPM), un término que se utiliza para describir una ACPI que implementa sistemas y que, por lo tanto, hace que las interfaces de firmware heredadas ya no tengan que encargarse de administrar los dispositivos.

## adaptador

La tarjeta que hace de interfaz entre el sistema principal y los dispositivos destino. El adaptador es sinónimo de adaptador HBA, adaptador host y tarjeta.

## ancho de banda

Una medida del volumen de datos que se pueden transmitir a una determinada velocidad de transmisión. Un puerto Fibre Channel de 1 Gbps o 2 Gbps puede transmitir o recibir a velocidades nominales de 1 Gbps o 2 Gbps, dependiendo del dispositivo al que esté conectado. Esto corresponde a valores de ancho de banda real de 106 Mb y 212 Mb respectivamente.

## ARI

interpretación de Id. de direccionamiento alternativo. La ARI de PCI-SIG proporciona un mecanismo para que un único dispositivo PCIe admita hasta 256 funciones físicas (PF). Los sistemas operativos actuales permiten utilizar hasta 16 PF (por dispositivo) con ARI activada en el BIOS del sistema, y hasta 8 PF (por dispositivo) cuando ARI está desactivada.

## BAR

Registro de dirección base. Se utiliza para guardar las direcciones de la memoria que utiliza un dispositivo o desplazamientos de direcciones de puerto. Normalmente, los BAR de dirección de la memoria deben estar ubicados en la RAM física mientras que los BAR de espacio E/S pueden estar en cualquier dirección de la memoria (incluso en otro lugar que no sea la memoria física).

## **BIOS**

Sistema básico de entrada/salida. Normalmente en Flash PROM, el programa (o utilidad) que sirve como una interfaz entre el hardware y el sistema operativo, y que permite el inicio desde el adaptador en el arranque.

## **calidad de servicio**

Consulte [QoS](#).

## **Capa 2**

Se refiere a la capa de enlace de datos del modelo de comunicación de varias capas, la Open Systems Interconnection (Interconexión de sistemas abiertos - OSI). La función de la capa del enlace de comunicación de datos es transferir datos a través de los enlaces físicos de una red, donde un conmutador dirige mensajes de datos a nivel de la Capa 2 utilizando la dirección MAC de destino para determinar el destino de los mensajes.

## **controlador**

El software que hace de interfaz entre el sistema de archivos y un dispositivo de almacenamiento de datos físico o de medios de red.

## **DCB**

Puente del centro de datos. Proporciona mejoras a las especificaciones de puente 802.1 existentes para satisfacer los requisitos de protocolos y aplicaciones en el centro de datos. Dado que los centros de datos de alto rendimiento existentes normalmente incluyen varias redes específicas de aplicaciones que se ejecutan en diferentes tecnologías de capa de enlace (Fibre Channel para almacenamiento y Ethernet para administración de red y conectividad de LAN), DCB activa puentes 802.1 para su uso en el despliegue de una red convergente en la que todas las aplicaciones puedan ejecutarse a través de una única infraestructura física.

## **DCBX**

Protocolo de puente del centro de datos. Un protocolo usado por dispositivos [DCB](#) para intercambiar información de configuración con compañeros directamente conectados. El protocolo también se puede utilizar para la detección de configuraciones erróneas y para la configuración del compañero.

## **descarga de envío grande**

Consulte [LSO](#).

## **destino**

El punto final del dispositivo de almacenamiento de una sesión SCSI. Los iniciadores requieren datos de los destinos. Los destinos suelen ser unidades de disco, unidades de cinta u otros dispositivos de soporte físico. Normalmente el destino es un dispositivo periférico SCSI pero, en algunos casos, un adaptador también puede ser un destino. Un destino puede contener muchos LUN.

Un destino es un dispositivo que responde a una petición de un iniciador (el sistema principal). Los periféricos son destinos, pero en algunos comandos (por ejemplo, un comando SCSI COPY), el periférico puede actuar como un iniciador.

### **DHCP**

Protocolo de configuración dinámica de host. Permite a los equipos de una red IP extraer sus configuraciones de servidores que tienen información sobre el equipo únicamente después de que se solicite.

### **dispositivo**

Un [destino](#), normalmente una unidad de disco. Hardware, como una unidad de disco, una unidad de cinta, una impresora o un teclado, que está instalado en un sistema o conectado a él. En Fibre Channel, un *dispositivo destino*.

### **eCore**

Una capa entre el sistema operativo y el hardware y el firmware. Es específica del dispositivo e independiente del sistema operativo. Cuando el código eCore requiere servicios de sistema operativo (por ejemplo, para la asignación de memoria, el acceso de espacio de la configuración de la PCI, etc.) llama una función abstracta de sistema operativo que está implementada en capas específicas de sistema operativo. El hardware podría producir flujos eCore (por ejemplo, por una interrupción), o por la porción específica del sistema operativo del controlador (por ejemplo subiendo y bajando la carga y la descarga).

### **EEE**

Ethernet de eficacia energética. Un conjunto de mejoras del par trenzado y de la familia del plano posterior de Ethernet de los estándares de las funciones de red de equipos que permiten un menor consumo de energía durante periodos de una actividad menor de datos. La intención era reducir el consumo de energía a un 50 por ciento o más, mientras se retiene la compatibilidad completa con el equipo existente. El Instituto de Ingenieros electrónicos y eléctricos (IEEE) ha desarrollado este estándar con el grupo de trabajo IEEE 802.3az.

### **EFI**

Interfaz de firmware extensible. Una especificación que define una interfaz de software entre un sistema operativo y un firmware de plataforma. EFI es una sustituta de la antigua interfaz de firmware de BIOS presente en todos los equipos personales compatibles con PC IBM.

### **equipo con un conjunto de instrucciones reducido**

Consulte [RISC](#).

### **Ethernet**

La tecnología LAN más ampliamente utilizada que transmite información entre equipos, normalmente a velocidades de 10 y 100 millones de bits por segundo (Mbps).

### **Ethernet de eficacia energética**

Consulte [EEE](#).



## ETS

Selección de transmisión mejorada. Estándar que especifica la mejora de selección de transmisión para admitir la asignación de ancho de banda entre clases de tráfico. Cuando la carga ofrecida en una clase de tráfico no utiliza su ancho de banda asignado, la selección de transmisión mejorada permite que otras clases de tráfico utilicen el ancho de banda disponible. Las prioridades de asignación de ancho de banda coexisten con prioridades estrictas. ETS incluye objetos administrados para dar compatibilidad a la asignación de ancho de banda. Para obtener más información, consulte:

<http://ieee802.org/1/pages/802.1az.html>

## FCoE

Fibre Channel a través de Ethernet Una nueva tecnología definida por el organismo de estandarización T11 que permite que el tráfico de red de almacenamiento de Fibre Channel tradicional viaje a través de un enlace de comunicación Ethernet encapsulando tramas de Fibre Channel dentro de tramas Ethernet de Capa 2. Para obtener más información, visite [www.fcoe.com](http://www.fcoe.com).

## Fibre Channel a través de Ethernet

Consulte [FCoE](#).

## FTP

Protocolo de transferencia de archivos. Un protocolo de red estándar utilizado para transferir archivos de un host a otro host sobre una red basada en TCP, como Internet. FTP resulta necesario para cargas de firmware fuera de banda que se completarán con mayor rapidez que las cargas de firmware en banda.

## HII

Infraestructura de interfaz humana (HII). Especificación (parte de UEFI 2.1) para administrar entrada de usuarios, cadenas localizadas, tipos de letra, y formularios, que permite a los OEM desarrollar interfaces gráficas para la configuración de prearranque.

## IEEE

Instituto de Ingeniería Eléctrica y Electrónica. Organización no lucrativa internacional para el avance de la tecnología relacionada con la electricidad.

## infraestructura de interfaz humana (HII).

Consulte [HII](#).

## interfaz avanzada de configuración y energía

Consulte [ACPI](#).

## interfaz de equipo pequeño

Consulte [SCSI](#).

## interfaz de equipo pequeño de Internet

Consulte [iSCSI](#).

## interfaz de firmware extensible (EFI)

Consulte [EFI](#).

## interfaz de firmware extensible unificada.

Consulte [UEFI](#).

## interfaz virtual (VI)

Consulte [VI](#).

## interpretación de Id. de direccionamiento alternativo

Consulte [ARI](#).

## interrupciones señalizadas por mensajes

Consulte [MSI](#), [MSI-X](#).

## IP

Protocolo de Internet. Un método a través del cual se mandan datos de un equipo a otro a través de Internet. El IP especifica el tamaño de los paquetes, también llamados *datagramas* y el esquema de direcciones.

## IQN

Nombre completo iSCSI. El nombre del nodo iSCSI basado en el fabricante del iniciador y en una sección de nombre del dispositivo única.

## iSCSI

Interfaz de equipo pequeño de Internet. Protocolo que encapsula datos en paquetes IP y los emite a través de conexiones Ethernet.

## LLDP

Un protocolo de proveedor neutral Layer 2 que permite que un dispositivo de red publique su identidad y capacidad en la red local. Este protocolo reemplaza protocolos de propietario como Cisco Discovery Protocol, Extreme Discovery Protocol, y Nortel Discovery Protocol (también llamado SONMP).

La información reunida con LLDP se almacena en el dispositivo y puede consultarse mediante SNMP. La topología de la red activada con LLDP puede detectarse rastreando los hosts y consultando esta base de datos.

## LSO

Descarga de envío grande Característica del adaptador Ethernet LSO que permite a la pila de red TCP/IP crear un mensaje de TCP más grande (de hasta 64 Kb) antes de enviarlo al adaptador. El hardware del adaptador segmenta el mensaje en paquetes de datos más pequeños (tramas) que pueden enviarse a través del cable: hasta 1.500 bytes para tramas estándar de Ethernet y hasta 9.000 bytes para tramas gigantes de Ethernet. El proceso de segmentación le evita a la CPU del servidor tener que segmentar mensajes de TCP grandes en paquetes más pequeños que quepan en el tamaño de trama admitido.

## máquina virtual

Consulte [VM](#).

## memoria de acceso aleatorio no volátil

Consulte [NVRAM](#).

## MSI, MSI-X

Interrupciones señalizadas por mensajes MSI. Una de las dos extensiones definidas por PCI para permitir interrupciones señalizadas por mensajes (MSI), en PCI 2.2 y posteriores y PCI Express. Las MSI representan una forma alternativa para generar una interrupción a través de mensajes especiales que permiten emular una confirmación o negación de pin.

MSI-X (definido en PCI 3.0) permite a un dispositivo asignar cualquier número de interrupciones entre 1 y 2.048 y da a cada interrupción datos y registros de dirección distintos. Algunas características opcionales de MSI (direcciones de 64 bits y enmascaramiento de la interrupción) son obligatorias en MSI-X.

## **MTU**

Unidad de transmisión máxima. Hace referencia al tamaño (en bytes) del paquete más grande (datagrama IP) que una capa especificada del protocolo de comunicaciones puede transferir.

## **NIC**

Tarjeta de interfaz de red Tarjeta del equipo que se instala para permitir una conexión de red específica.

## **nombre completo iSCSI**

Consulte [IQN](#).

## **NPAR**

**NIC** partición. La división de un puerto NIC en varias funciones físicas o particiones, cada una de las cuales tiene una personalidad (tipo de interfaz) y un ancho de banda configurables por el usuario. Algunas personalidades son **NIC**, **FCoE** e **iSCSI**.

## **NVRAM**

Memoria de acceso aleatorio no volátil. Un tipo de memoria que guarda los datos (parámetros de la configuración) incluso cuando se desconecta la energía. Es posible configurar manualmente los parámetros la NVRAM o restaurarlos desde un archivo.

## **OFED™**

OpenFabrics Enterprise Distribution. Un software de código fuente abierto para RDMA y aplicaciones de kernel bypass.

## **particionamiento NIC**

Consulte [NPAR](#).

## **PCI™**

Interfaz de componentes periféricos. Una especificación de bus local de 32 bits introducida por Intel®.

## **PCI Express (PCIe)**

Un estándar de E/S de tercera generación que permite mejorar el rendimiento de la red Ethernet por encima del rendimiento de la antigua interconexión de componentes periféricos (PCI) y PCI extendida (PCI-X) de escritorio y ranuras de servidor.

## **PF**

Función física.

## **protocolo de configuración dinámica de host**

Consulte [DHCP](#).

## **protocolo de control de transmisión**

Consulte [TCP](#).

## **protocolo de control de transmisión/protocolo de Internet**

Consulte [TCP/IP](#).

## **protocolo de datagrama del usuario**

Consulte [UDP](#).

## **Protocolo de detección de nivel de vínculo**

Consulte [LLDP](#).

## **protocolo de Internet**

Consulte [IP](#).

## **protocolo de puente del centro de datos**

Consulte [DCBX](#).

## **protocolo de transferencia de archivos**

Consulte [FTP](#).

## **puente del centro de datos**

Consulte [DCB](#).

## **puerto de adaptador**

Un puerto en la tarjeta del adaptador.

## **QoS**

Calidad de servicio Hace referencia a los métodos utilizados para evitar cuellos de botella y garantizar la continuidad de negocio cuando se transmiten datos a través de puertos virtuales mediante el establecimiento de prioridades y la asignación de ancho de banda.

## **RDMA**

Acceso directo a memoria remota. Capacidad para que un nodo escriba directamente en la memoria de otro (con semántica de tamaño y dirección) a través de una red. Esta capacidad es una característica importante de las redes de [VI](#).

## **RDMA sobre Ethernet convergente**

Consulte [RoCE](#).

## **reactivar en LAN**

Consulte [WoL](#).

## **red de área local virtual**

Consulte [VLAN](#).

## **registro de dirección base**

Consulte [BAR](#).

## **RISC**

Equipo con un conjunto de instrucciones reducido. Un microprocesador informático que realiza un número menor de tipos de instrucciones informáticas, lo que permite el funcionamiento a mayores velocidades.

## **RoCE**

RDMA sobre Ethernet convergente. Un protocolo de red que permite el acceso a memoria directo remoto (RDMA) a través de una red convergente o Ethernet no convergente. RoCE es un protocolo de capa de enlace que permite la comunicación entre dos tipos cualesquiera de hosts en el mismo dominio de difusión Ethernet.

## **SCSI**

Interfaz de equipo pequeño. Una interfaz de alta velocidad que se utiliza para conectar dispositivos, como discos duros, unidades de CD, impresoras y escáneres a un equipo. El SCSI puede conectar muchos dispositivos utilizando un solo controlador. Se accede a cada dispositivo a través de un número de identificación individual del bus de la controladora SCSI.

## **selección de transmisión mejorada**

Consulte [ETS](#).

## **SerDes**

serializador/deserializador. Un par de bloques funcionales utilizados habitualmente en comunicaciones de alta velocidad para compensar la entrada/salida limitada. Estos bloques convierten datos entre datos serie e interfaces en paralelo en cada dirección.

## **serializador/deserializador (SerDes)**

Consulte [SerDes](#).

## **sistema básico de entrada/salida**

Consulte [BIOS](#).

## SR-IOV

Virtualización de entrada/salida de raíz única. Una especificación de PCI SIG que permite que un único dispositivo PCI aparezca como varios dispositivos PCI físicos distintos. La SR-IOV permite aislar los recursos de PCI para obtener rendimiento, interoperabilidad y capacidad de administración.

## tarjeta de interfaz de red

Consulte [NIC](#).

## TCP

Protocolo de control de transmisión. Un conjunto de normas para enviar datos en paquetes a través del protocolo de Internet.

## TCP/IP

Protocolo de control de transmisión/protocolo de Internet. Lenguaje básico de comunicación de Internet.

## TLV

Valor-longitud-tipo. Información opcional que puede codificarse como un elemento dentro del protocolo. Los campos de tipo y longitud son fijos en cuanto a su tamaño (normalmente de 1 a 4 bytes) y el campo de valor puede tener distintos tamaños. Estos campos se utilizan del siguiente modo:

- Tipo: Un código numérico que indica el tipo de campo que representa esta parte del mensaje.
- Longitud: El tamaño del campo del valor (normalmente en bytes).
- Valor: Un conjunto de bytes de tamaño variable que contiene datos de esta parte del mensaje.

## tramas gigantes

Tramas de IP grandes que se usan en redes de alto rendimiento para aumentar el rendimiento en las distancias grandes. Las tramas gigantes suelen equivaler a 9.000 bytes por Gigabit [Ethernet](#), pero pueden referirse a cualquier cosa que se transmita a través del [MTU](#) del IP, lo que significa 1.500 bytes en una red Ethernet.

## UDP

Protocolo de datagrama del usuario. Un protocolo de transporte sin conexión que no garantiza la secuencia del paquete ni la entrega. Funciona directamente sobre IP.

## UEFI

Interfaz de firmware extensible unificada. Una especificación que detalla una interfaz que ayuda a rechazar el control del sistema para el entorno de prearranque (es decir, después de encender el sistema, pero antes de que se inicie el sistema operativo) al sistema operativo, caso de Windows o Linux. UEFI proporciona una interfaz limpia entre sistemas operativos y firmware de plataforma durante el arranque, y admite un mecanismo independiente a la arquitectura para inicializar tarjetas de complemento.

## unidad de transmisión máxima

Consulte [MTU](#).

## valor-longitud-tipo (TLV)

Consulte [TLV](#).

## VF

Función virtual.

## VI

Interfaz virtual. Una iniciativa para acceso a memoria directo remoto a través de Fibre Channel y otros protocolos de comunicación. Se utiliza en agrupamiento en clúster y mensajería.

### **virtualización de entrada/salida de raíz única**

Consulte [SR-IOV](#).

## **VLAN**

Red de área local virtual (VLAN) Un grupo de hosts con un conjunto de requisitos en común que se comunican como si estuviesen conectados al mismo cable, independientemente de cuál sea su ubicación física. A pesar de que una VLAN tiene los mismos atributos que una LAN física, permite que las estaciones finales se agrupen incluso aunque no están ubicadas en el mismo segmento LAN. Las redes VLAN permiten volver a configurar la red mediante software, en lugar de tener que reubicar físicamente los dispositivos.

## **VM**

Máquina virtual Una implementación de software de una máquina (equipo) que ejecuta programas como si fuera una máquina de verdad.

## **WoL**

Reactivar en LAN. Un estándar para redes de equipos Ethernet que permite encender o activar un sistema que se encontraba inactivo de forma remota mediante un mensaje de red que normalmente suele enviar un programa sencillo que se ejecuta en otro equipo de la red.



**Sede corporativa** Cavium, Inc. 2315 N. First Street San Jose, CA 95131 EE. UU. 408-943-7100

**Oficinas internacionales** Reino Unido | Irlanda | Alemania | Francia | India | Japón | China | Hong Kong | Singapur |  
Taiwán | Israel

---

Copyright © 2015–2018 Cavium, Inc. Todos los derechos reservados a nivel mundial. QLogic Corporation es una subsidiaria propiedad exclusiva de Cavium, Inc. FastLinQ, QConvergeConsole, QLogic, y SmartAN son marcas comerciales o marcas comerciales registradas de Cavium, Inc. El resto de las marcas y los nombres de producto son marcas comerciales o marcas comerciales registradas de sus respectivos propietarios.

Este documento se proporciona solo con fines de información y puede contener errores. Cavium se reserva el derecho, sin previo aviso, a realizar cambios en este documento o en el diseño o especificaciones de los productos. Cavium renuncia a cualquier garantía de cualquier tipo, expresa o implícita, y no garantiza que usted pueda obtener los mismos resultados o el mismo rendimiento descritos en el documento. Todas las declaraciones relacionadas con los propósitos y la orientación futuras de Cavium pueden cambiarse o abandonarse sin aviso previo y solo representan metas y objetivos.

