

Dell Calibration Assistant

Руководство пользователя

Модель: Calibration Assistant
Зарегистрированная модель: Calibration Assistant

Примечания, предостережения и предупреждения

-  **ПРИМЕЧАНИЕ:** ПРИМЕЧАНИЕ означает важную информацию, помогающую более эффективно использовать ваш компьютер.
-  **ВНИМАНИЕ! ВНИМАНИЕ** указывает на возможность повреждения аппаратных компонентов или утраты данных в случае несоблюдения инструкций.
-  **ПРЕДУПРЕЖДЕНИЕ:** Предупреждение с заголовком "ПРЕДУПРЕЖДЕНИЕ" содержит информацию о возможном причинении ущерба имуществу, вреда здоровью людей или летальном исходе.

Авторское право © 2020 Dell Inc. Все права защищены. Этот продукт охраняется законами США и международными договорами об авторских правах и интеллектуальной собственности. Dell™ и логотип Dell являются товарными знаками компании Dell Inc. в Соединенных Штатах Америки и/или в других странах. Thunderbolt™ и логотип Thunderbolt™ являются товарными знаками Intel Corporation в Соединенных Штатах Америки и/или в других странах. Все другие упоминаемые здесь знаки и названия являются товарными знаками соответствующих компаний.

2020 - 09

Rev. A00

Значение

Обзор	4
Перед началом работы	4
Использование приложения Dell Calibration Assistant	5
Dashboard (Информационная панель)	6
Report (Отчет)	9
Scheduler (Планировщик)	13
Resync Display Clock (Повторная синхр. часов дисплея)	15
Поиск и устранение неполадок	16

Обзор

Dell Calibration Assistant - это приложение, помогающее составлять расписание внутренней калибровки и проверки, анализировать их результаты, а также создавать отчеты калибровки и проверки в формате HTML для размещения на веб-страницах.

Перед началом работы

- 1 Подключите монитор Dell UP3221Q или UP2720Q к компьютеру.
- 2 Загрузите программу Dell Calibration Assistant со следующей станции веб-сайта:
UP2720Q: <https://www.dell.com/UP2720Q>.
UP3221Q: <https://www.dell.com/UP3221Q>.
- 3 Активным кабелем Thunderbolt™ 3 соедините разъем Thunderbolt™ 3 восходящей передачи на мониторе с компьютером или ноутбуком.
- 4 Если для подключения вы используете HDMI или DP, то кабелем USB Type-C/A соедините разъем Thunderbolt™ 3 восходящей передачи на мониторе с компьютером.

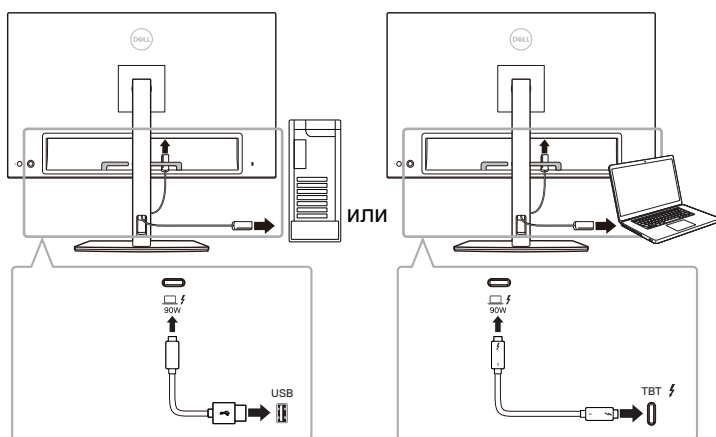

ПРИМЕЧАНИЕ: Если при запуске программы Dell Calibration Assistant она не обнаружит подключенный активный кабель Thunderbolt™ 3 или кабель USB Type-C/A, то появится следующее сообщение:

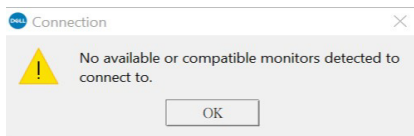

Использование приложения Dell Calibration Assistant

- 1 Для запуска приложения Dell Calibration Assistant нажмите его значок.

 **ПРИМЕЧАНИЕ:** Dell Calibration Assistant поддерживается только в 64-разрядных версиях Ubuntu.

- 2 Приложение установит связь с монитором, подключенным к главной системе, и создаст канал синхронизации с экранным меню монитора.

 **ПРИМЕЧАНИЕ:** Этот процесс может занять несколько минут.

 **ПРИМЕЧАНИЕ:** Закройте программу Dell Calibration Assistant перед проведением внутренней калибровки или проверки. По окончании внутренней калибровки или проверки снова запустите эту программу.

 **ПРИМЕЧАНИЕ:** Нажмите значок поиска рядом со списком мониторов, чтобы обновить информацию Dashboard (Информационная панель) и Report (Отчет). Либо закройте и перезапустите программу Dell Calibration Assistant.

 **ПРИМЕЧАНИЕ:** Одновременно можно открывать и использовать только одну из следующих программ: Dell Calibration Assistant, Dell Color Management Software или Calman Ready.

 **ПРИМЕЧАНИЕ:** При первом подключении отчет не загрузится, если монитор не был откалиброван или проверен.

 **ПРИМЕЧАНИЕ:** В этом документе снимки экранов приведены только в качестве иллюстраций. Перечисленные параметры могут варьироваться в зависимости от модели вашего дисплея.

Dashboard (Информационная панель)

На странице Dashboard (Информационная панель) можно выбирать целевое Color Space (Цветовое пространство) для планирования задач калибровки, проверки или калибровки и проверки.

Чтобы выбрать Color Space (Цветовое пространство) для калибровки и/или проверки, выполните следующее:

- 1 Если у вас подключено несколько мониторов, то выберите целевой монитор из списка мониторов.

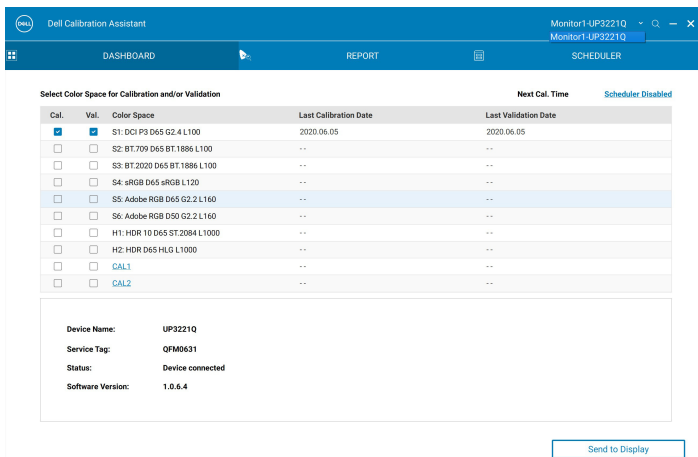

Cal.	Val.	Color Space	Last Calibration Date	Last Validation Date
<input checked="" type="checkbox"/>	<input checked="" type="checkbox"/>	S1: DCI P3 D65 G2.4 L100	2020.06.05	2020.06.05
<input type="checkbox"/>	<input type="checkbox"/>	S2: BT.709 D65 BT.1886 L100	--	--
<input type="checkbox"/>	<input type="checkbox"/>	S3: BT.2020 D65 BT.1886 L100	--	--
<input type="checkbox"/>	<input type="checkbox"/>	S4: sRGB D65 sRGB L120	--	--
<input type="checkbox"/>	<input type="checkbox"/>	S5: Adobe RGB D65 G2.2 L160	--	--
<input type="checkbox"/>	<input type="checkbox"/>	S6: Adobe RGB D50 G2.2 L160	--	--
<input type="checkbox"/>	<input type="checkbox"/>	H1: HDR 10 D65 ST.2084 L1000	--	--
<input type="checkbox"/>	<input type="checkbox"/>	H2: HDR D65 HLG L1000	--	--
<input type="checkbox"/>	<input type="checkbox"/>	CAL1	--	--
<input type="checkbox"/>	<input type="checkbox"/>	CAL2	--	--

Device Name: UP3221Q
Service Tag: OFM0631
Status: Device connected
Software Version: 1.0.6.4

Send to Display

- Выберите Color Space (Цветовое пространство), которое хотите внести в расписание для внутренней калибровки, проверки или калибровки и проверки.

Cal.	Val.	Color Space	Last Calibration Date	Last Validation Date
<input checked="" type="checkbox"/>	<input checked="" type="checkbox"/>	S1: DCI P3 D65 G2.4 L100	2020.06.05	2020.06.05
<input checked="" type="checkbox"/>	<input type="checkbox"/>	S2: BT.709 D65 D65 BT.1886 L100	--	--
<input checked="" type="checkbox"/>	<input checked="" type="checkbox"/>	S3: BT.2020 D65 BT.1886 L100	--	--
<input checked="" type="checkbox"/>	<input type="checkbox"/>	S4: sRGB D65 sRGB L120	--	--
<input checked="" type="checkbox"/>	<input checked="" type="checkbox"/>	S5: Adobe RGB D65 G2.2 L160	--	--
<input type="checkbox"/>	<input checked="" type="checkbox"/>	S6: Adobe RGB D50 G2.2 L160	--	--
<input checked="" type="checkbox"/>	<input type="checkbox"/>	H1: HDR 10 D65 ST.2084 L1000	--	--
<input checked="" type="checkbox"/>	<input type="checkbox"/>	H2: HDR D65 HLG L1000	--	--
<input type="checkbox"/>	<input checked="" type="checkbox"/>	CAL1	--	--
<input type="checkbox"/>	<input checked="" type="checkbox"/>	CAL2	--	--

Device Name: UP3221Q
Service Tag: OFM0631
Status: Device connected
Software Version: 1.0.6.4

Send to Display

- Вы можете менять параметры цветового пространства или редактировать информацию об имени (только UP3221Q) для **CAL 1** или **CAL 2**, нажимая их гиперссылки.

CAL1: Studio 1

Color Space: Custom

White Point: Custom

Gamma: 2.4

Luminance: 100

Uniformity Compensation: 3D LUT

RED x,y: 0.6800 0.3200
GREEN x,y: 0.3649 0.6900
BLUE x,y: 0.1500 0.0600

WHITE x,y: 0.3127 0.3291

IMPORT SAVE CANCEL

Send to Display

- 4 Нажмите **Send to Display (Отправить на дисплей)**, чтобы обновить информацию на экране.

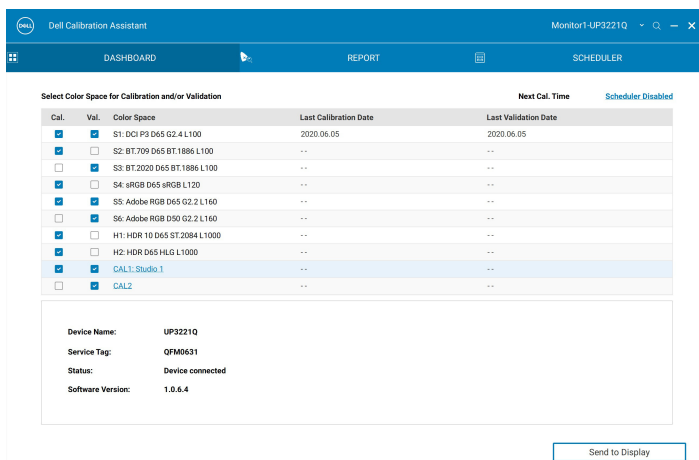

- 5 Нажмите гиперссылку **Дата и время** в верхнем правом углу, чтобы перейти на страницу **Scheduler (Планировщик)** для составления расписания калибровки, проверки или калибровки и проверки.

ПРИМЕЧАНИЕ: В этом руководстве **Service Tag (Сервисные номера)** и номера **Software Version (Версий ПО)** приведены только для иллюстрации и могут отличаться от показанных на вашем дисплее. Правильные **Service Tag (Сервисные номера)** и номера **Software Version (Версий ПО)** см. на вашем дисплее.

Report (Отчет)

На странице Report (Отчет) показаны результаты самой последней калибровки и/или проверки.

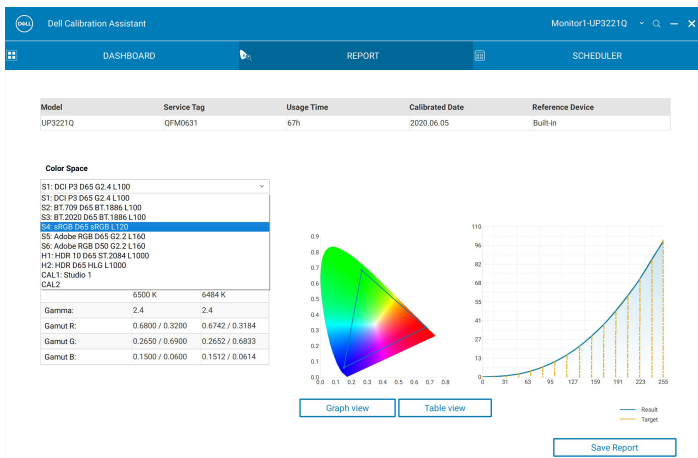
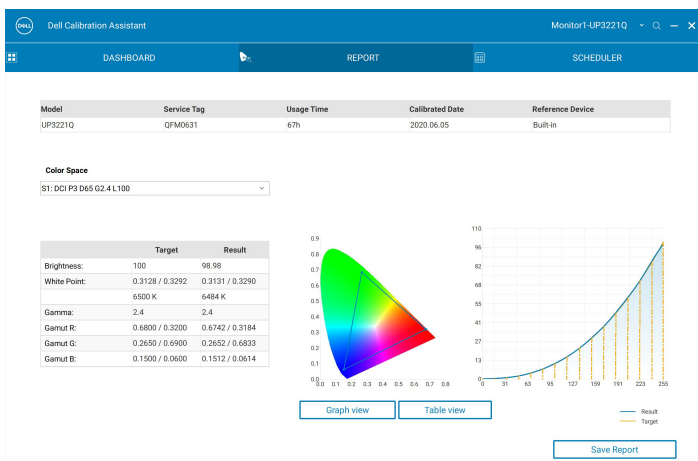

Для перечисленных ниже моделей: если ваш монитор откалиброван с помощью программы Calman Ready, то на странице Report (Отчет) будет указано, что монитор “Calibrated by Calman Ready (Откалиброван с помощью Calman Ready)”.

- UP2720Q

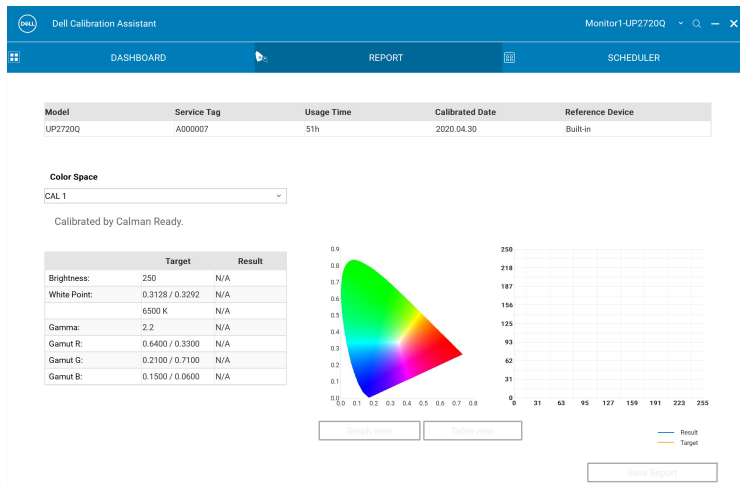

ПРИМЕЧАНИЕ: Для перечисленных выше моделей: эта программа не будет отображать отчеты, созданные программой Calman Ready. Для просмотра этих отчетов используйте программу Calman Ready.

Для анализа можно выбрать разные формы его представления, нажав **Graph View (График)** или **Table View (Таблица)**.

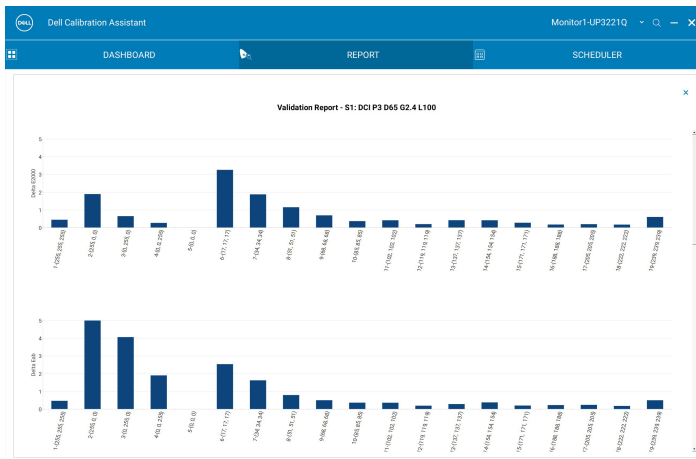

Validation Report - S1: DCI P3 D65 G2.4 L100

No.	Color Patch	Target (Lab)	Measured (Lab)	Δ E2000	Δ Eab	Δ E94	Δ Hab	Δ ETP
1	(255, 255, 255)	(100.00, 0.00, 0.00)	(99.60, 0.26, -0.03)	0.45	0.48	0.48	0.00	0.78
2	(0, 255, 0)	(55.02, 93.99, 93.19)	(54.92, 93.99, 97.04)	1.90	6.16	1.58	4.16	5.82
3	(0, 0, 255)	(86.61, -115.27, 107.66)	(86.27, -113.77, 103.89)	0.66	4.07	0.78	1.75	3.30
4	(0, 0, 0)	(33.95, 81.93, -111.63)	(34.06, 80.66, -110.20)	0.28	1.91	0.30	0.17	2.78
5	(0, 0, 0)	(0.06, 0.22, -0.25)	(0.46, 0.22, -0.35)	0.00	0.00	0.00	0.00	0.00
6	(17, 17, 17)	(2.01, 0.00, 0.00)	(3.09, 2.30, 0.19)	3.27	2.55	2.35	0.00	16.38
7	(34, 34, 34)	(7.82, 0.00, 0.00)	(8.87, 1.21, -0.33)	1.89	1.63	1.58	0.00	5.43
8	(51, 51, 51)	(16.37, 0.00, 0.00)	(16.46, 0.79, 0.10)	1.16	0.80	0.78	0.00	1.91
9	(68, 68, 68)	(24.52, 0.00, 0.00)	(24.71, 0.46, -0.12)	0.70	0.51	0.50	0.00	1.11
10	(85, 85, 85)	(32.32, 0.00, 0.00)	(32.49, 0.11, -0.32)	0.38	0.38	0.37	0.00	0.75
11	(102, 102, 102)	(39.84, 0.00, 0.00)	(40.03, 0.21, -0.24)	0.42	0.37	0.37	0.00	0.87
12	(119, 119, 119)	(47.13, 0.00, 0.00)	(47.18, 0.05, -0.19)	0.21	0.20	0.20	0.00	0.30
13	(137, 137, 137)	(54.63, 0.00, 0.00)	(54.64, 0.28, 0.07)	0.43	0.29	0.29	0.00	0.48
14	(154, 154, 154)	(61.33, 0.00, 0.00)	(61.71, 0.18, -0.30)	0.45	0.39	0.39	0.00	0.58
15	(171, 171, 171)	(68.29, 0.00, 0.00)	(68.37, 0.18, -0.07)	0.29	0.21	0.21	0.00	0.29
16	(188, 188, 188)	(74.92, 0.00, 0.00)	(75.15, 0.02, 0.08)	0.18	0.24	0.24	0.00	0.52
17	(205, 205, 205)	(81.43, 0.00, 0.00)	(81.64, 0.05, 0.13)	0.20	0.25	0.25	0.00	0.48
18	(222, 222, 222)	(87.84, 0.00, 0.00)	(87.92, -0.04, 0.16)	0.18	0.19	0.19	0.00	0.23
19	(239, 239, 239)	(94.14, 0.00, 0.00)	(94.44, -0.38, 0.18)	0.61	0.51	0.51	0.00	0.65

Вы можете также **Сохранить отчет** в формате HTML для размещения на веб-странице.

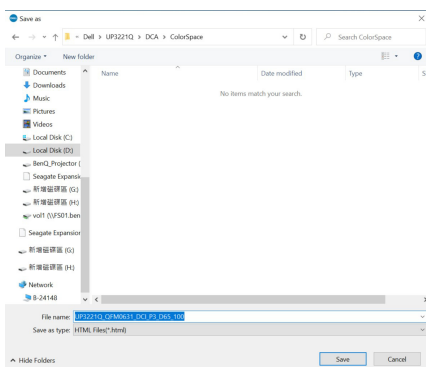

Scheduler (Планировщик)

Страница Scheduler (Планировщик) позволяет составлять расписание калибровки, проверки или калибровки и проверки.

Для составления расписания калибровки и/или проверки выполните следующие действия:

1. Выберите расписание:

- **Based on Usage Hours (На основе часов использования)**— сеансы на основе продолжительности использования.
- **Periodic (Периодич.)**—сеансы на основе заданного интервала.

- Header:** 'Dell Calibration Assistant' on the left and 'Monitor1-UP3221Q' on the right. Navigation tabs include 'DASHBOARD', 'REPORT', and 'SCHEDULER'.
- Schedule Sessions:** Two radio buttons: 'Based on Usage Hours' (selected) and 'Periodic'.
- Start Time:** A time selector set to '12:00 AM'.
- Periodic Pattern:** A section with radio buttons for 'Quarterly', 'Monthly', 'Weekly', and 'Daily'. The 'Quarterly' option is selected, and a sub-form shows: 'Quarterly: Jan-Apr-Jul-Oct', 'Week: 1', and 'Day: Mon'.
- Operation Mode:** Two radio buttons: 'Prompt before starting session' (selected) and 'Carry out in sleep mode'.
- Footer:** A note: '*Scheduler will not proceed while the execution of Dell Calibration Assistant.' and two buttons: 'Resync Display Clock' and 'Send to Display'.

- 2 Для калибровки, проверки или калибровки и проверки по варианту **Periodic (Периодич.)** задайте нужный периодический шаблон и время начала.

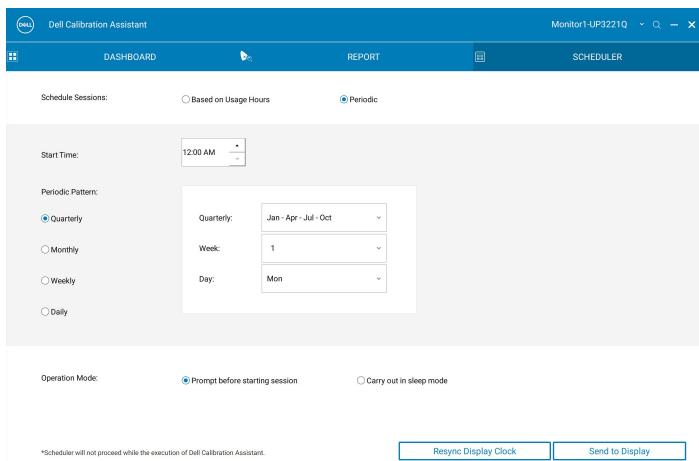

- 3 Выберите Operation Mode (Режим работы):
- **Prompt before starting session (Предлагать перед началом сеанса)**—у пользователя запрашивается разрешение начать процесс.
 - **Carry out in sleep mode (Выполнять в режиме сна)**—процесс начинается автоматически, когда монитор находится в режиме сна.
- 4 Нажмите **Send to Display (Отправить на дисплей)**, чтобы обновить расписание на экране.

Resync Display Clock (Повторная синхр. часов дисплея)

Resync Display Clock (Повторная синхр. часов дисплея) - ЭТОТ параметр позволяет синхронизировать дату и время компьютера на ваш монитор. Вариант **Повторная синхр. часов дисплея** будет предлагаться в одном из следующих случаев:

- Настройка монитора в первый раз.
- Монитор был отключен от источника питания дольше 10 дней.

Dell Calibration Assistant | Monitor1-UP32210

DASHBOARD | REPORT | SCHEDULER

Schedule Sessions: Based on Usage Hours Periodic

Start Time: 12:00 AM

Periodic Pattern:

- Quarterly
- Monthly
- Weekly
- Daily

Quarterly: Jan - Apr - Jul - Oct

Week: 1

Day: Mon

Operation Mode: Prompt before starting session Carry out in sleep mode

*Scheduler will not proceed while the execution of Dell Calibration Assistant.

Resync Display Clock | Send to Display

Поиск и устранение неполадок

Признаки	Что вы видите	Возможные решения
Монитор не обнаружен	Приложение не может обнаружить монитор, появляется сообщение об ошибке подключения.	<ul style="list-style-type: none">Убедитесь в том, что вы используете монитор Dell UP3221Q/UP2720Q со встроенным колориметром.Согласно описанной в разделе Перед началом работы процедуре проверьте правильность подключения активного кабеля Thunderbolt™ 3 или кабеля USB Type-C/A от монитора UP3221Q/UP2720Q к компьютеру.Для Linux: выполните следующие действия:<ol style="list-style-type: none">Создайте новый файл /etc/udev/rules.d/99-dellmonitor-up2720q.rules со следующими операторами (символы чувствительны к регистру):<pre>SUBSYSTEM=="usb", ATTR{idVendor}=="0424", ATTR{idProduct}=="274c", MODE="0666" SUBSYSTEM=="usb", ATTR{idVendor}=="413c", ATTR{idProduct}=="b072", MODE="0666"</pre>Создайте новый файл /etc/udev/rules.d/99-dellmonitor-up3221q.rules со следующими операторами (символы чувствительны к регистру):<pre>SUBSYSTEM=="usb", ATTR{idVendor}=="0424", ATTR{idProduct}=="274c", MODE="0666" SUBSYSTEM=="usb", ATTR{idVendor}=="413c", ATTR{idProduct}=="b089", MODE="0666"</pre>

Не удается запустить Dell Calibration Assistant	Появится предупреждающее сообщение: “Failed to execute script Dell Calibration Assistant” (Не удалось выполнить сценарий Dell Calibration Assistant)	<ul style="list-style-type: none"> Для Windows: загрузите и установите распространяемые пакеты “Microsoft Visual C++ Redistributable for Visual Studio 2015-2019 (x86)” и “Microsoft Visual C++ Redistributable Packages for Visual Studio 2013 (x86)” по следующей ссылке: https://support.microsoft.com/en-us/help/2977003/the-latest-supported-visual-c-downloads.
Не удается выбрать Color Space (Цветовое пространство)	Нет отклика при попытке выбрать Color Space (Цветовое пространство)	<ul style="list-style-type: none"> Проверьте правильность подключения активного кабеля Thunderbolt™ 3 или кабеля USB Type-C/A от монитора UP3221Q/UP2720Q к компьютеру. Закройте и снова запустите приложение.
Не удается редактировать Scheduler (Планировщик)	Scheduler (Планировщик) отображается серым, его редактирование невозможно	<ul style="list-style-type: none"> Проверьте правильность подключения активного кабеля Thunderbolt™ 3 или кабеля USB Type-C/A от монитора UP3221Q/UP2720Q к компьютеру. На вкладке Scheduler (Планировщик) выберите Periodic (Периодич.), чтобы включить параметры Start Time (Время начала) и Periodic pattern (Периодич. шаблон). Закройте и снова запустите приложение.

Калибровка и/или проверка не начались в запланированное время	Колориметр не запустился в запланированное время	<ul style="list-style-type: none"> • Если вы выбрали вариант Carry out in sleep mode (Выполнять в режиме сна) и монитор активен в запланированное время, то калибровка и/или проверка не начнутся, пока монитор находится в режиме сна. • Заново синхронизируйте часы монитора с часам компьютера. См. раздел Resync Display Clock (Повторная синхр. часов дисплея).
Пропало подключение между Dell Calibration Assistant и монитором после активации монитора и его выхода из режима Сна или режима Выкл.	Пропало или разорвано подключение между Dell Calibration Assistant и монитором	<ul style="list-style-type: none"> • Закройте и перезапустите программу Dell Calibration Assistant.

