

# Dell Calibration Assistant

## Guia do usuário

**Modelo: Calibration Assistant**  
**Modelo regulatório: Calibration Assistant**

# Notas, Cuidado e Alerta

**NOTA:** Uma NOTA indica uma informação importante que o orienta como melhor usar o computador.

**CUIDADO:** Um CUIDADO indica dano potencial ao hardware ou perda de dados se as instruções não forem seguidas.

**ALERTA:** Uma ALERTA indica dano de propriedade, ferimento pessoal ou morte em potencial.

**Copyright © 2020 Dell Inc. Todos os direitos reservados.** Este produto é protegido por leis de propriedade intelectual e de direitos autorais dos EUA e internacionais. Dell™ e o logotipo Dell são marcas registradas da Dell Inc. nos Estados Unidos e/ou outras jurisdições. Thunderbolt™ e o logotipo Thunderbolt™ são marcas registradas da Intel Corporation nos EUA e/ou outros países. Todas as outras marcas e nomes aqui mencionados podem ser marcas registradas de suas respectivas empresas.

2020 - 09

Rev. A00

# Índice

<b>Visão geral.</b> . . . . .	<b>4</b>
<b>Antes de você começar</b> . . . . .	<b>4</b>
<b>Uso do Dell Calibration Assistant.</b> . . . . .	<b>5</b>
<b>Dashboard (Painel)</b> . . . . .	<b>6</b>
<b>Report (Relatório)</b> . . . . .	<b>8</b>
<b>Scheduler (Agendador).</b> . . . . .	<b>12</b>
<b>Resync Display Clock (Ressincronizar relógio do monitor)</b> . . . . .	<b>13</b>
<b>Solução de Problemas</b> . . . . .	<b>14</b>

# Visão geral

O Dell Calibration Assistant é um aplicativo projetado para programar a validação e calibração interna, revisão de calibração e resultados de validação e gerar relatórios de calibração e validação no formato HTML para publicação na Internet.

## Antes de você começar

- 1 É necessário que o monitor Dell UP3221Q ou UP2720Q esteja conectado ao seu computador.
- 2 Baixe o software Dell Calibration Assistant dos seguintes sites:  
UP2720Q: <https://www.dell.com/UP2720Q>.  
UP3221Q: <https://www.dell.com/UP3221Q>.
- 3 Certifique-se de que o cabo Thunderbolt™ 3 esteja conectado da porta Thunderbolt™ 3 a montante do monitor até o computador ou notebook.
- 4 Se estiver conectado usando conexão HDMI ou DP, certifique-se de que o cabo USB Type-C a A esteja conectado da porta Thunderbolt™ 3 a montante do monitor até seu computador.

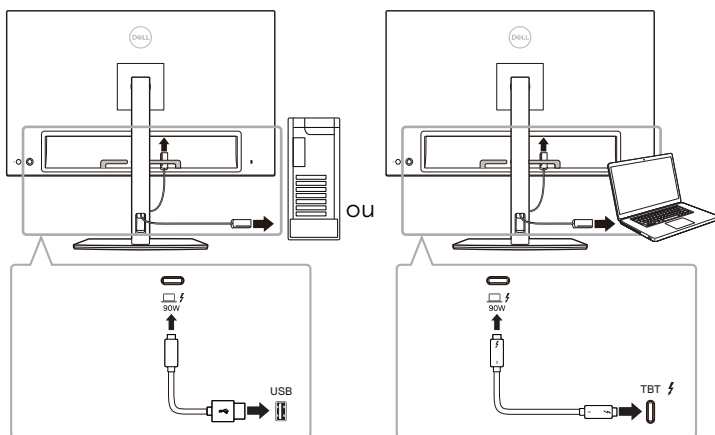

**NOTA:** Se não tiver o cabo Thunderbolt™ 3 Ativo ou o cabo USB Type-C até A conectado quando abrir o Dell Calibration Assistant, aparecerá a seguinte mensagem:

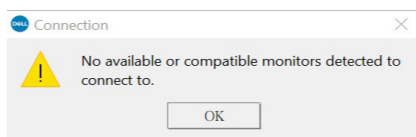

## Uso do Dell Calibration Assistant

- 1 Clique no ícone do Aplicativo para abrir o Dell Calibration Assistant.

**NOTA: Para o Ubuntu, o Dell Calibration Assistant é suportado apenas nas versões de 64 bits.**

- 2 O aplicativo se comunica com o monitor conectado ao host e estabelece um vínculo para sincronizar com o OSD do monitor.

**NOTA: Este processo pode demorar alguns minutos.**

**NOTA: Feche o Dell Calibration Assistant antes de realizar a calibração ou validação interna. Reinicie o software após a conclusão da calibração ou validação interna.**

**NOTA: Clique no ícone de pesquisa ao lado da lista de monitores para atualizar as informações do Dashboard (Painel) e Report (Relatório). Como alternativa, feche e reinicie o software Dell Calibration Assistant.**

**NOTA: Abra e use somente um dos softwares a seguir em qualquer momento: Dell Calibration Assistant, Dell Color Management Software ou Calman Ready.**

**NOTA: Ao se conectar pela primeira vez, o relatório não será baixado se o monitor não tiver sido calibrado ou validado.**

**NOTA: As capturas de tela desse documento são usadas apenas para fins de ilustração. As opções indicadas podem variar de acordo com o modelo do seu monitor.**

# Dashboard (Painel)

A página Dashboard (Painel) permite que você selecione o Color Space (Espaço de cor) alvo para programar a tarefa de calibração, validação ou calibração e validação. Para selecionar o Color Space (Espaço de cor) para calibração e/ou validação, faça o seguinte:

- 1 Se houver vários monitores conectados, selecione o monitor alvo da lista de monitores.

Cal.	Val.	Color Space	Last Calibration Date	Last Validation Date
<input checked="" type="checkbox"/>	<input checked="" type="checkbox"/>	S1: DCI P3 D65 G2.4 L100	2020.06.05	2020.06.05
<input type="checkbox"/>	<input type="checkbox"/>	S2: BT.709 D65 BT.1886 L100	--	--
<input type="checkbox"/>	<input type="checkbox"/>	S3: BT.2020 D65 BT.1886 L100	--	--
<input type="checkbox"/>	<input type="checkbox"/>	S4: sRGB D65 sRGB L120	--	--
<input checked="" type="checkbox"/>	<input checked="" type="checkbox"/>	S5: Adobe RGB D65 G2.2 L160	--	--
<input type="checkbox"/>	<input type="checkbox"/>	S6: Adobe RGB D50 G2.2 L160	--	--
<input type="checkbox"/>	<input type="checkbox"/>	H1: HDR 10 D65 ST.2084 L1000	--	--
<input type="checkbox"/>	<input type="checkbox"/>	H2: HDR D65 HL.G L1000	--	--
<input type="checkbox"/>	<input type="checkbox"/>	CAL1	--	--
<input type="checkbox"/>	<input type="checkbox"/>	CAL2	--	--

Device Name: UP3221Q  
Service Tag: QFM0631  
Status: Device connected  
Software Version: 1.0.6.4

Send to Display

- 2 Selecione o Color Space (Espaço de cor) para o qual deseja programar a calibração, validação ou calibração e validação internas.

Cal.	Val.	Color Space	Last Calibration Date	Last Validation Date
<input checked="" type="checkbox"/>	<input checked="" type="checkbox"/>	S1: DCI P3 D65 G2.4 L100	2020.06.05	2020.06.05
<input checked="" type="checkbox"/>	<input type="checkbox"/>	S2: BT.709 D65 BT.1886 L100	--	--
<input checked="" type="checkbox"/>	<input checked="" type="checkbox"/>	S3: BT.2020 D65 BT.1886 L100	--	--
<input checked="" type="checkbox"/>	<input type="checkbox"/>	S4: sRGB D65 sRGB L120	--	--
<input checked="" type="checkbox"/>	<input checked="" type="checkbox"/>	S5: Adobe RGB D65 G2.2 L160	--	--
<input type="checkbox"/>	<input checked="" type="checkbox"/>	S6: Adobe RGB D50 G2.2 L160	--	--
<input checked="" type="checkbox"/>	<input type="checkbox"/>	H1: HDR 10 D65 ST.2084 L1000	--	--
<input checked="" type="checkbox"/>	<input type="checkbox"/>	H2: HDR D65 HL.G L1000	--	--
<input checked="" type="checkbox"/>	<input checked="" type="checkbox"/>	CAL1	--	--
<input type="checkbox"/>	<input checked="" type="checkbox"/>	CAL2	--	--

Device Name: UP3221Q  
Service Tag: QFM0631  
Status: Device connected  
Software Version: 1.0.6.4

Send to Display

- 3 É possível editar os parâmetros do espaço de cor ou editar as informações de nome (apenas UP3221Q) para **CAL 1** ou **CAL 2** clicando no hyperlink.

Cal.	Val.	Color Space	Last Calibration Date	Last Validation Date
<input checked="" type="checkbox"/>	<input checked="" type="checkbox"/>	S1: DCI P3 D65 G2.4 L100	2020.06.05	2020.06.05
<input checked="" type="checkbox"/>	<input type="checkbox"/>	S2: BT.709 D65 BT.1886 L100	--	--
<input type="checkbox"/>	<input checked="" type="checkbox"/>	S3: BT.2020 D65 BT.1886 L100	--	--
<input checked="" type="checkbox"/>	<input type="checkbox"/>	S4: sRGB D65 sRGB L120	--	--
<input checked="" type="checkbox"/>	<input checked="" type="checkbox"/>	S5: Adobe RGB D65 G2.2 L160	--	--
<input type="checkbox"/>	<input checked="" type="checkbox"/>	S6: Adobe RGB D50 G2.2 L160	--	--
<input checked="" type="checkbox"/>	<input type="checkbox"/>	H1: HDR 10 D65 ST.2084 L1000	--	--
<input checked="" type="checkbox"/>	<input type="checkbox"/>	H2: HDR D65 HLG L1000	--	--
<input checked="" type="checkbox"/>	<input checked="" type="checkbox"/>	CAL 1: Studio 1	--	--
<input type="checkbox"/>	<input checked="" type="checkbox"/>	CAL 2	--	--

CAL 1: Studio 1

Color Space: Custom White Point: Custom Gamma: 2.4

RED x,y 0.6900 0.3200 WHITE x,y 0.3127 0.3291 Luminance: 100

GREEN x,y 0.2649 0.6900

BLUE x,y 0.1500 0.0600

Uniformity Compensation:  3D LUT:

IMPORT SAVE CANCEL

- 4 Clique em **Send to Display (Enviar para o monitor)** para atualizar o OSD.

Cal.	Val.	Color Space	Last Calibration Date	Last Validation Date
<input checked="" type="checkbox"/>	<input checked="" type="checkbox"/>	S1: DCI P3 D65 G2.4 L100	2020.06.05	2020.06.05
<input type="checkbox"/>	<input type="checkbox"/>	S2: BT.709 D65 BT.1886 L100	--	--
<input type="checkbox"/>	<input checked="" type="checkbox"/>	S3: BT.2020 D65 BT.1886 L100	--	--
<input checked="" type="checkbox"/>	<input type="checkbox"/>	S4: sRGB D65 sRGB L120	--	--
<input checked="" type="checkbox"/>	<input checked="" type="checkbox"/>	S5: Adobe RGB D65 G2.2 L160	--	--
<input type="checkbox"/>	<input checked="" type="checkbox"/>	S6: Adobe RGB D50 G2.2 L160	--	--
<input checked="" type="checkbox"/>	<input type="checkbox"/>	H1: HDR 10 D65 ST.2084 L1000	--	--
<input checked="" type="checkbox"/>	<input type="checkbox"/>	H2: HDR D65 HLG L1000	--	--
<input checked="" type="checkbox"/>	<input checked="" type="checkbox"/>	CAL 1: Studio 1	--	--
<input type="checkbox"/>	<input checked="" type="checkbox"/>	CAL 2	--	--

Device Name: UP3221Q

Service Tag: QFM0631

Status: Device connected

Software Version: 1.0.6.4

Send to Display

- 5 Clique no hyperlink da Data e Hora no canto superior direito para ir para a página **Scheduler (Agendador)** para definir a programação de calibração, validação ou calibração e validação.

**NOTA: Os números da Service Tag (Etiqueta de serviço) e Software Version (Versão do software) neste guia são apenas ilustrativos e podem diferir do que está exibido em seu monitor. Consulte seu monitor para obter os números corretos da Service Tag (Etiqueta de serviço) e Software Version (Versão do software).**

# Report (Relatório)

A página Report (Relatório) mostra os resultados de calibração e/ou validação mais recentes.

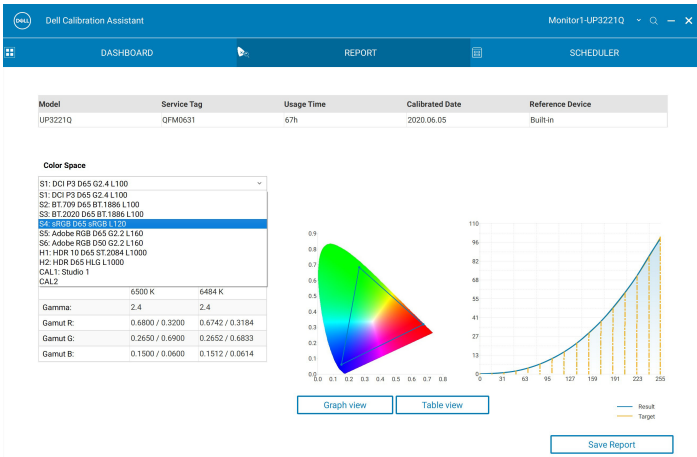
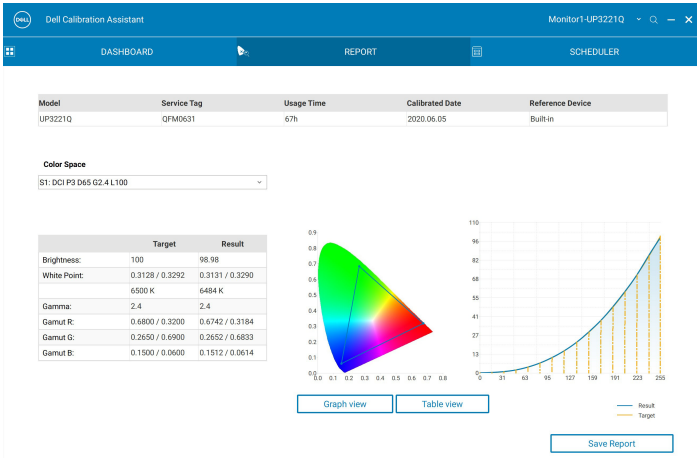

Para os modelos indicados abaixo, se o seu monitor for calibrado usando o software Calman Ready, a página Report (Relatório) exibirá que o monitor está "Calibrated by Calman Ready" (Calibrado pelo Calman Ready).

- UP2720Q

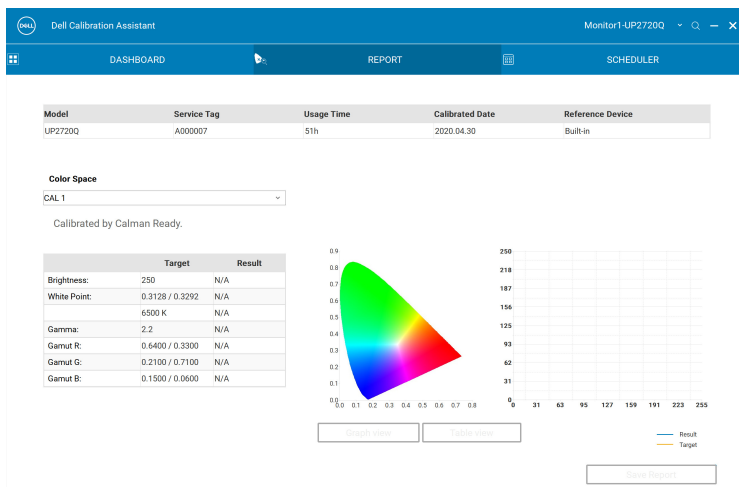

**NOTA:** Para os modelos indicados acima, esse software não exibirá os relatórios gerados pelo Calman Ready. Use o software Calman Ready para visualizar esses relatórios.

É possível escolher analisar o relatório em diferentes formatos clicando em **Graph View (Visualização de gráfico)** ou **Table View (Visualização de tabela)**.

Validation Report - S1: DCI P3 D65 G2.4 L100

No.	Color Patch	Target (Lab)	Measured (Lab)	Δ E2000	Δ Lab	Δ E94	Δ Hab	Δ ETP
1	(255, 255, 255)	(100,00, 0,00, 0,00)	(99,60, 0,26, 0,03)	0,45	0,48	0,48	0,00	0,78
2	(255, 0, 0)	(55,02, 93,99, 93,19)	(54,52, 93,59, 87,04)	1,90	6,16	1,58	4,16	5,82
3	(0, 255, 0)	(86,61, -115,27, 107,66)	(86,27, -113,77, 103,89)	0,66	4,07	0,78	1,75	3,30
4	(0, 0, 255)	(33,95, 81,93, 111,83)	(34,06, 80,86, -110,20)	0,28	1,91	0,30	0,17	2,78
5	(0, 0, 0)	(0,66, 0,22, -0,55)	(0,66, 0,22, -0,55)	0,00	0,00	0,00	0,00	0,00
6	(17, 17, 17)	(2,01, 0,00, 0,00)	(3,09, 2,30, 0,19)	3,27	2,55	2,35	0,00	16,38
7	(34, 34, 34)	(7,82, 0,00, 0,00)	(8,87, 1,21, -0,33)	1,89	1,63	1,58	0,00	5,43
8	(51, 51, 51)	(16,57, 0,00, 0,00)	(16,46, 0,78, -0,10)	1,16	0,80	0,78	0,00	1,91
9	(68, 68, 68)	(24,52, 0,00, 0,00)	(24,71, 0,46, -0,12)	0,70	0,51	0,50	0,00	1,11
10	(85, 85, 85)	(32,52, 0,00, 0,00)	(32,49, 0,11, -0,32)	0,38	0,38	0,37	0,00	0,75
11	(102, 102, 102)	(39,84, 0,00, 0,00)	(40,05, -0,21, -0,24)	0,42	0,37	0,37	0,00	0,87
12	(119, 119, 119)	(47,13, 0,00, 0,00)	(47,18, 0,05, -0,19)	0,21	0,20	0,20	0,00	0,30
13	(137, 137, 137)	(54,63, 0,00, 0,00)	(54,64, 0,28, 0,07)	0,43	0,29	0,29	0,00	0,48
14	(154, 154, 154)	(61,53, 0,00, 0,00)	(61,71, 0,18, -0,30)	0,43	0,39	0,39	0,00	0,58
15	(171, 171, 171)	(68,29, 0,00, 0,00)	(68,37, 0,18, -0,07)	0,39	0,21	0,21	0,00	0,29
16	(188, 188, 188)	(74,92, 0,00, 0,00)	(75,15, 0,02, 0,08)	0,18	0,24	0,24	0,00	0,52
17	(205, 205, 205)	(81,43, 0,00, 0,00)	(81,64, 0,05, 0,12)	0,20	0,25	0,25	0,00	0,48
18	(222, 222, 222)	(87,84, 0,00, 0,00)	(87,92, -0,04, 0,16)	0,18	0,19	0,19	0,00	0,23
19	(239, 239, 239)	(94,14, 0,00, 0,00)	(94,44, -0,38, 0,18)	0,61	0,51	0,51	0,00	0,65

Também é possível **Salvar relatório** no formato HTML para publicação na Internet.

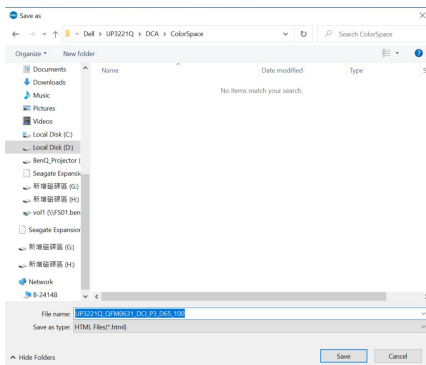

# Scheduler (Agendador)

A página Scheduler (Agendador) permite que você defina a programação de calibração, validação ou calibração e validação.

Para definir a programação de calibração e/ou validação, faça o seguinte:

**1. Selecione a programação:**

- **Based on Usage Hours (Baseada nas horas de uso)**—Sessões baseadas no tempo de uso.
- **Periodic (Periódica)**—Sessões baseadas em um intervalo definido.

**2 Para calibração, validação ou calibração e validação **Periodic (Periódica)**, defina seu padrão período preferido e a hora de início.**

- 3 Seleccione Operation Mode (Modo de operação):
  - **Prompt before starting session (Solicitar antes de iniciar sessão)**—solicita a aprovação do usuário para iniciar o processo.
  - **Carry out in sleep mode (Executar no modo de suspensão)**—inicia o processo automaticamente quando o monitor está no modo de suspensão.
- 4 Clique em **Send to Display (Enviar para o monitor)** para atualizar a programação do OSD.

## Resync Display Clock (Ressincronizar relógio do monitor)

**Resync Display Clock (Ressincronizar relógio do monitor)** permite que você sincronize a data e a hora do computador com seu monitor. Você será avisado para **Ressincronizar relógio do monitor** quando ocorrer uma das seguintes situações:

- Configuração do monitor pela primeira vez.
- O monitor tiver sido desconectado da energia por mais de 10 dias.

- Header:** 'Dell Calibration Assistant' on the left and 'Monitor1-UP3221Q' on the right.
- Navigation:** 'DASHBOARD', 'REPORT', and 'SCHEDULER' tabs.
- Schedule Sessions:** Radio buttons for 'Based on Usage Hours' and 'Periodic' (selected).
- Start Time:** A dropdown menu showing '12:00 AM'.
- Periodic Pattern:** Radio buttons for 'Quarterly' (selected), 'Monthly', 'Weekly', and 'Daily'. A configuration box for 'Quarterly' shows: 'Quarterly: Jan - Apr - Jul - Oct', 'Week: 1', and 'Day: Mon'.
- Operation Mode:** Radio buttons for 'Prompt before starting session' (selected) and 'Carry out in sleep mode'.
- Footer:** A note '\*Scheduler will not proceed while the execution of Dell Calibration Assistant.' and two buttons: 'Resync Display Clock' and 'Send to Display'.

# Solução de Problemas

Sintomas Comuns	O que você passou	Possíveis Soluções
Monitor não detectado	O aplicativo não consegue detectar o monitor e aparece uma mensagem de erro de conexão.	<ul style="list-style-type: none"><li>• Certifique-se de usar o monitor Dell UP3221Q/UP2720Q com o colorímetro integrado.</li><li>• Siga <b>Antes de você começar</b> para verificar se o cabo Thunderbolt™ 3 Ativo ou USB Type-C até A está conectado corretamente entre o monitor UP3221Q/UP2720Q e o computador.</li><li>• Para Linux, certifique-se de concluir as seguintes etapas:<ol style="list-style-type: none"><li>1 Crie um novo arquivo <code>/etc/udev/rules.d/99-dellmonitor-up2720q.rules</code> com a seguinte declaração (diferencia maiúscula de minúscula):<pre>SUBSYSTEM=="usb", ATTR{idVendor}=="0424", ATTR{idProduct}=="274c", MODE="0666" SUBSYSTEM=="usb", ATTR{idVendor}=="413c", ATTR{idProduct}=="b072", MODE="0666"</pre></li><li>2 Crie um novo arquivo <code>/etc/udev/rules.d/99-dellmonitor-up3221q.rules</code> com a seguinte declaração (diferencia maiúscula de minúscula):<pre>SUBSYSTEM=="usb", ATTR{idVendor}=="0424", ATTR{idProduct}=="274c", MODE="0666" SUBSYSTEM=="usb", ATTR{idVendor}=="413c", ATTR{idProduct}=="b089", MODE="0666"</pre></li></ol></li></ul>

<p>Não é possível abrir o Dell Calibration Assistant</p>	<p>Aparece uma mensagem de advertência: "Failed to execute script Dell Calibration Assistant" (Falha ao executar script Dell Calibration Assistant)</p>	<ul style="list-style-type: none"> <li>• Para o Windows, baixe e instale o "Microsoft Visual C++ Redistributable para Visual Studio 2015-2019 (x86)" e o "Microsoft Visual C++ Redistributable Packages para Visual Studio 2013 (x86)" do link a seguir: <a href="https://support.microsoft.com/en-us/help/2977003/the-latest-supported-visual-c-downloads">https://support.microsoft.com/en-us/help/2977003/the-latest-supported-visual-c-downloads</a>.</li> </ul>
<p>Não é possível selecionar o Color Space (Espaço de cor)</p>	<p>Sem resposta ao tentar selecionar o Color Space (Espaço de cor)</p>	<ul style="list-style-type: none"> <li>• Certifique-se de que o cabo Thunderbolt™ 3 Ativo ou USB Type-C até A esteja conectado corretamente entre o monitor UP3221Q/UP2720Q e o computador.</li> <li>• Feche e reinicie o aplicativo.</li> </ul>
<p>Não é possível editar o Scheduler (Agendador)</p>	<p>O Scheduler (Agendador) fica em cinza e não pode ser editado</p>	<ul style="list-style-type: none"> <li>• Certifique-se de que o cabo Thunderbolt™ 3 Ativo ou USB Type-C até A esteja conectado corretamente entre o monitor UP3221Q/UP2720Q e o computador.</li> <li>• Selecione <b>Periodic (Periódica)</b> para habilitar as opções <b>Start Time (Hora inicial)</b> e <b>Periodic pattern (Padrão periódico)</b> na guia Scheduler (Agendador).</li> <li>• Feche e reinicie o aplicativo.</li> </ul>
<p>A calibração e/ou validação não iniciaram no tempo programado</p>	<p>O colorímetro não iniciou na hora programada</p>	<ul style="list-style-type: none"> <li>• Se tiver selecionado <b>Carry out in sleep mode (Executar no modo de suspensão)</b> e seu monitor estiver ativo na hora programada, a calibração e/ou validação não iniciará até que seu monitor esteja no modo de suspensão.</li> <li>• Ressincronizar o relógio do monitor com o relógio do seu computador. Consulte <a href="#">Resync Display Clock (Ressincronizar relógio do monitor)</a>.</li> </ul>

---

Conexão perdida entre o Dell Calibration Assistant e o monitor após o monitor ser ativado do modo Suspensão ou Desligado	A conexão entre o Dell Calibration Assistant e o monitor foi perdida ou interrompida	· Feche e reinicie o software Dell Calibration Assistant.
--	--	---

---

