

Dell Calibration Assistant

ユーザーズ ガイド

モデル : Calibration Assistant
規定モデル : Calibration Assistant

注、注意および警告

-  注：「注」は、コンピューターをよりよく使いこなすための重要な情報を表します。
-  注意：「注意」は指示に従わなければ、ハードウェアが故障する危険性、またはデータが消失する危険性を示しています。
-  警告：「警告」は物件損害、人的被害または死亡の危険性を表します。

著作権 © 2020 Dell Inc. 複製を禁ず。本製品は、米国および国際著作権および知的所有権により保護されています。Dell™ および Dell ロゴは米国およびその他の司法管轄区における Dell Inc. の商標です。Thunderbolt™ および Thunderbolt™ ロゴは米国およびその他の国における Intel Corporation の商標です。本書に記載されるその他の記号および商品名は、各社の商標です。

2020 - 09

Rev. A00

目次

概要	4
始める前に	4
Dell Calibration Assistant を使う	5
Dashboard (ダッシュボード)	6
Report (レポート)	9
Scheduler (スケジューラ)	13
Resync Display Clock (ディスプレイの時計を再同期) ...	15
問題を解決する	16

概要

Dell Calibration Assistant は、各種レポートをウェブ投稿できるように HTML 形式で内部キャリブレーションと認証予約、キャリブレーションおよび認証結果のレビュー、認証結果のレビュー、キャリブレーションおよび認証レポートの作成ができるように設計されたアプリケーションです。

始める前に

- 1 コンピューターに Dell UP3221Q または UP2720Q モニターを接続しておきます。
- 2 次のサイトから Dell Calibration Assistant ソフトウェアをダウンロードします。
UP2720Q: <https://www.dell.com/UP2720Q>
UP3221Q: <https://www.dell.com/UP3221Q>
- 3 モニターの Thunderbolt™ 3 アップストリームポートからコンピューターやノートブックパソコンに Thunderbolt™ 3 Active ケーブルが接続されているか確認します。
- 4 HDMI 接続または DP 接続になっている場合は、USB Type-C・トゥ・A ケーブルがモニターの Thunderbolt™ 3 アップストリームポートからコンピューターに接続しているか確認してください。

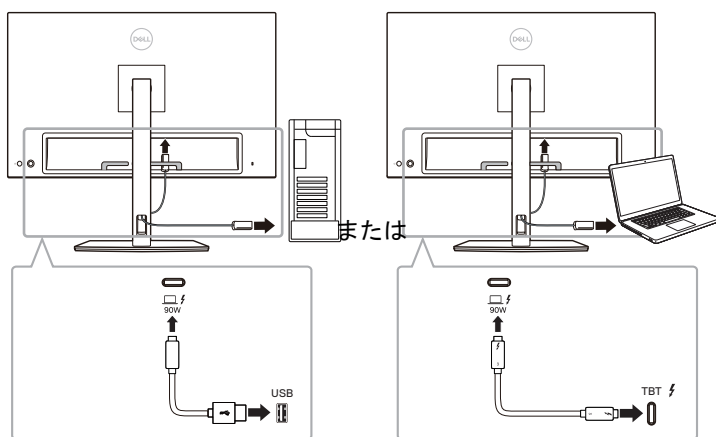

注： Dell Calibration Assistant を起動したときに Thunderbolt™ 3 Active ケーブルまたは USB Type-C・トゥ・A ケーブルが接続されていない場合は、次の画面が表示されます。

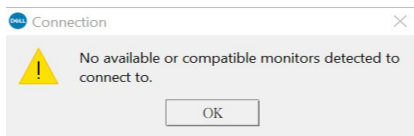

Dell Calibration Assistant を使う

- 1 アプリケーションアイコンをクリックして Dell Calibration Assistant を起動します。

 **注：Ubuntu では、Dell Calibration Assistant は 64-bit バージョンでしかサポートされません。**

- 2 アプリケーションはホストに接続されたモニターと通信し、モニターの OSD と同期するためのリンクを確立します。

 **注：この処理には数分かかります。**

 **注：内部キャリブレーションまたは認証を行う前に、Dell Calibration Assistant を終了してください。内部キャリブレーションまたは認証を完了したら、ソフトウェアを再起動します。**

 **注：モニターリストの横にある検索アイコンをクリックして、Dashboard (ダッシュボード) や Report (レポート) 情報を更新します。または、Dell Calibration Assistant を一旦閉じてから再起動します。**

 **注：次のソフトウェアは、一度に1つずつしか開いて使用することができません。Dell Calibration Assistant、Dell Color Management Software、Calman Ready。**

 **注：始めて接続する際は、モニターがキャリブレートされたり、認証されたりしていない間はレポートはダウンロードされません。**

 **注：この文書のスクリーンショットは実例を示す目的で使用されます。リストされるオプションは、ディスプレイモデルによって異なります。**

Dashboard（ダッシュボード）

Dashboard（ダッシュボード）ページでは、キャリブレーション、認証、またはキャリブレーションと認証の両方を行うための予約をするターゲットの Color Space（色空間）を選択できます。

キャリブレーションと認証を行うためにカ Color Space（色空間）を選択するには、次の手順にしたがってください。

- 1 複数のモニターが接続されている場合は、モニター一覧からターゲットのモニターを選択します。

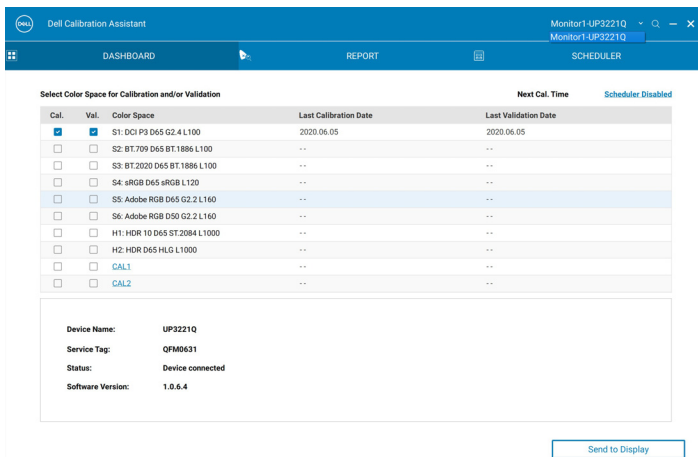

Cal.	Val.	Color Space	Last Calibration Date	Last Validation Date
<input checked="" type="checkbox"/>	<input checked="" type="checkbox"/>	S1: DCI P3 D65 G2.4 L100	2020.06.05	2020.06.05
<input type="checkbox"/>	<input type="checkbox"/>	S2: BT.709 D65 BT.1886 L100	--	--
<input type="checkbox"/>	<input type="checkbox"/>	S3: BT.2020 D65 BT.1886 L100	--	--
<input type="checkbox"/>	<input type="checkbox"/>	S4: sRGB D65 sRGB L120	--	--
<input type="checkbox"/>	<input type="checkbox"/>	S5: Adobe RGB D65 G2.2 L160	--	--
<input type="checkbox"/>	<input type="checkbox"/>	S6: Adobe RGB D50 G2.2 L160	--	--
<input type="checkbox"/>	<input type="checkbox"/>	H1: HDR 10 D65 ST.2084 L1000	--	--
<input type="checkbox"/>	<input type="checkbox"/>	H2: HDR D65 HLG L1000	--	--
<input type="checkbox"/>	<input type="checkbox"/>	CAL1	--	--
<input type="checkbox"/>	<input type="checkbox"/>	CAL2	--	--

Device Name: UP3221Q
Service Tag: OFM0631
Status: Device connected
Software Version: 1.0.6.4

Send to Display

- 2 内部キャリブレーション、認証、またはキャリブレーションと認証の両方を行うための予約をする Color Space（色空間）を選択します。

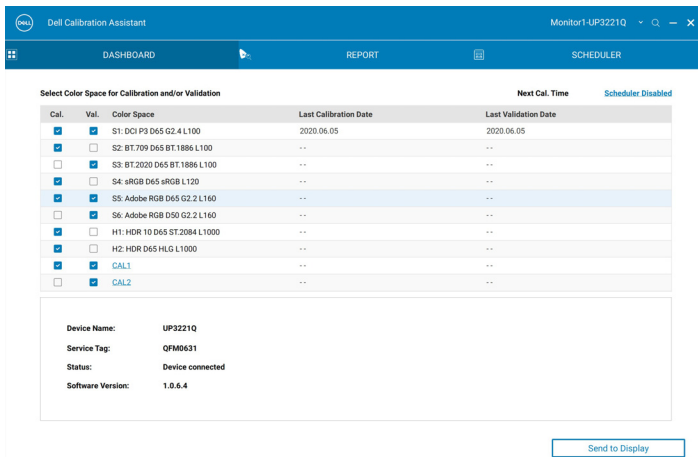

Cal.	Val.	Color Space	Last Calibration Date	Last Validation Date
<input checked="" type="checkbox"/>	<input checked="" type="checkbox"/>	S1: DCI P3 D65 G2.4 L100	2020.06.05	2020.06.05
<input checked="" type="checkbox"/>	<input type="checkbox"/>	S2: BT.709 D65 BT.1886 L100	--	--
<input checked="" type="checkbox"/>	<input type="checkbox"/>	S3: BT.2020 D65 BT.1886 L100	--	--
<input checked="" type="checkbox"/>	<input type="checkbox"/>	S4: sRGB D65 sRGB L120	--	--
<input checked="" type="checkbox"/>	<input checked="" type="checkbox"/>	S5: Adobe RGB D65 G2.2 L160	--	--
<input type="checkbox"/>	<input checked="" type="checkbox"/>	S6: Adobe RGB D50 G2.2 L160	--	--
<input type="checkbox"/>	<input type="checkbox"/>	H1: HDR 10 D65 ST.2084 L1000	--	--
<input checked="" type="checkbox"/>	<input type="checkbox"/>	H2: HDR D65 HLG L1000	--	--
<input checked="" type="checkbox"/>	<input checked="" type="checkbox"/>	CAL1	--	--
<input type="checkbox"/>	<input checked="" type="checkbox"/>	CAL2	--	--

Device Name: UP3221Q
Service Tag: OFM0631
Status: Device connected
Software Version: 1.0.6.4

Send to Display

- 3 ハイパーリンクをクリックすると、**CAL 1**または**CAL 2**の色空間のパラメータや名前を編集できます。

Cal.	Val.	Color Space	Last Calibration Date	Last Validation Date
<input checked="" type="checkbox"/>	<input checked="" type="checkbox"/>	S1: DCI P3 D65 G2.4 L100	2020.06.05	2020.06.05
<input checked="" type="checkbox"/>	<input type="checkbox"/>	S2: BT.709 D65 BT.1886 L100	--	--
<input type="checkbox"/>	<input checked="" type="checkbox"/>	S3: BT.2020 D65 BT.1886 L100	--	--
<input checked="" type="checkbox"/>	<input type="checkbox"/>	S4: sRGB D65 sRGB L120	--	--
<input checked="" type="checkbox"/>	<input checked="" type="checkbox"/>	S5: Adobe RGB D65 G2.2 L160	--	--
<input type="checkbox"/>	<input checked="" type="checkbox"/>	S6: Adobe RGB D50 G2.2 L160	--	--
<input checked="" type="checkbox"/>	<input type="checkbox"/>	H1: HDR 10 D65 ST.2084 L1000	--	--
<input checked="" type="checkbox"/>	<input type="checkbox"/>	H2: HDR D65 HLG L1000	--	--
<input checked="" type="checkbox"/>	<input checked="" type="checkbox"/>	CAL1: Studio 1	--	--
<input type="checkbox"/>	<input checked="" type="checkbox"/>	CAL2	--	--

CAL1: Studio 1

Color Space: Custom White Point: Custom Gamma: 2.4

RED x,y 0.680 0.320 WHITE x,y 0.3127 0.3291 Luminance: 100

GREEN x,y 0.2649 0.6900

BLUE x,y 0.1500 0.0600 Uniformity Compensation: 3D LUT:

IMPORT SAVE CANCEL

- 4 **Send to Display** (ディスプレイに送る) をクリックして OSD を更新します。

Cal.	Val.	Color Space	Last Calibration Date	Last Validation Date
<input checked="" type="checkbox"/>	<input checked="" type="checkbox"/>	S1: DCI P3 D65 G2.4 L100	2020.06.05	2020.06.05
<input type="checkbox"/>	<input type="checkbox"/>	S2: BT.709 D65 BT.1886 L100	--	--
<input type="checkbox"/>	<input checked="" type="checkbox"/>	S3: BT.2020 D65 BT.1886 L100	--	--
<input checked="" type="checkbox"/>	<input type="checkbox"/>	S4: sRGB D65 sRGB L120	--	--
<input checked="" type="checkbox"/>	<input checked="" type="checkbox"/>	S5: Adobe RGB D65 G2.2 L160	--	--
<input type="checkbox"/>	<input checked="" type="checkbox"/>	S6: Adobe RGB D50 G2.2 L160	--	--
<input checked="" type="checkbox"/>	<input type="checkbox"/>	H1: HDR 10 D65 ST.2084 L1000	--	--
<input checked="" type="checkbox"/>	<input type="checkbox"/>	H2: HDR D65 HLG L1000	--	--
<input checked="" type="checkbox"/>	<input checked="" type="checkbox"/>	CAL1: Studio 1	--	--
<input type="checkbox"/>	<input checked="" type="checkbox"/>	CAL2	--	--

Device Name: UP3221Q
Service Tag: QFM0631
Status: Device connected
Software Version: 1.0.6.4

Send to Display

- 5 右上隅にある日付と時間のハイパーリンクをクリックし、**Scheduler** (スケジューラ) ページを開いてキャリブレーション、認証、またはキャリブレーションと認証の両方を行うための予約を設定します。

注：本書の Service Tag（サービスタグ）と Software Version（ソフトウェアバージョン）は参照用であり、ディスプレイに実際に表示されるものとは異なる場合があります。正確な Service Tag（サービスタグ）と Software Version（ソフトウェアバージョン）はディスプレイを参照してください。

Report (レポート)

Report (レポート) ページには、最近行ったキャリブレーションと認証の結果が表示されます。

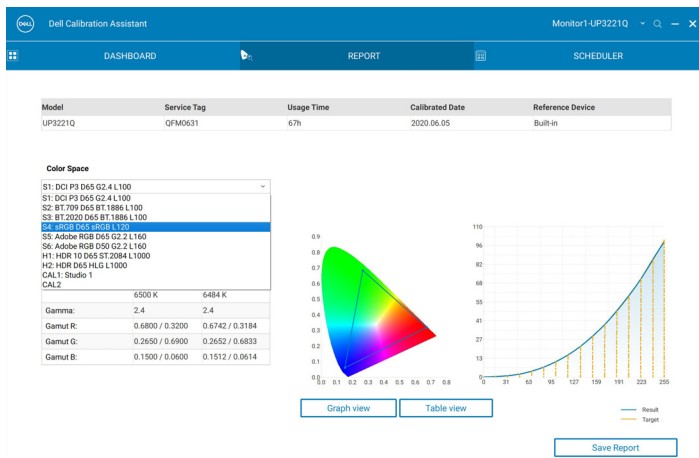
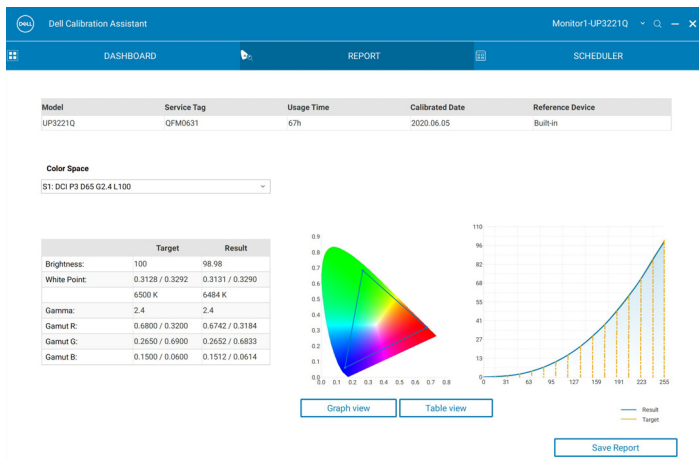

下記のモデルについては、モニターが Calman Ready ソフトウェアでキャリブレーションされている場合は、Report（レポート）ページに「Calibrated by Calman Ready」（Calman Ready でキャリブレーション）というメッセージが表示されます。

- UP2720Q

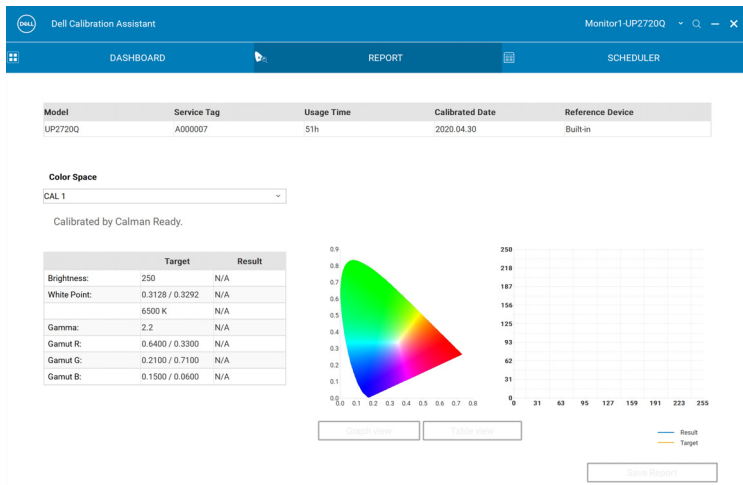

注：下記のモデルについては、このソフトウェアは Calman Ready で作成されたレポートは表示しません。これらのレポートを表示するには、Calman Ready ソフトウェアをお使いください。

レポートを異なるフォーマットで見するには、**Graph View (グラフビュー)** か **Table View (表ビュー)** のどちらかをクリックしてください。

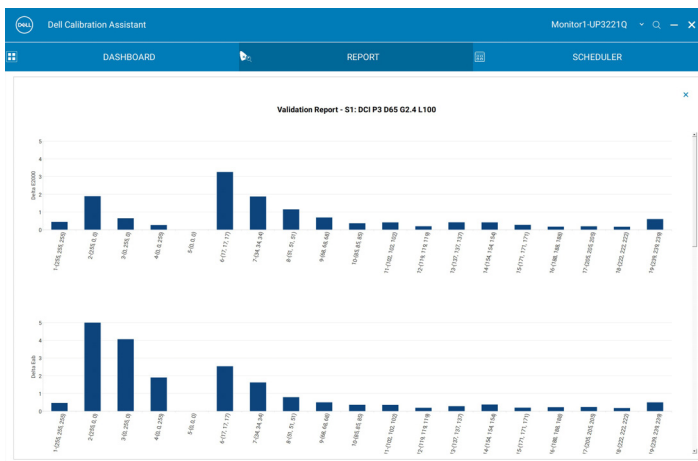

Validation Report - S1: DCI P3 D65 G2.4 L100

No.	Color Patch	Target (Lab)	Measured (Lab)	Δ E2000	Δ Eab	Δ E94	Δ Hab	Δ ETP
1	(255, 255, 255)	(100.00, 0.00, 0.00)	(99.60, 0.26, -0.03)	0.45	0.48	0.48	0.00	0.78
2	(255, 0, 0)	(55.02, 93.99, 93.19)	(54.92, 93.99, 97.04)	1.90	6.16	1.58	4.16	5.82
3	(0, 255, 0)	(86.61, -115.27, 107.64)	(86.27, -113.77, 103.89)	0.66	4.07	0.78	1.75	3.30
4	(0, 0, 255)	(33.96, 81.93, -111.63)	(34.06, 80.66, -110.20)	0.28	1.91	0.30	0.17	2.78
5	(0, 0, 0)	(0.06, 0.22, -0.25)	(0.46, 0.22, -0.25)	0.00	0.00	0.00	0.00	0.00
6	(17, 17, 17)	(2.01, 0.00, 0.00)	(3.09, 2.30, 0.19)	3.27	2.55	2.35	0.00	16.38
7	(34, 34, 34)	(7.82, 0.00, 0.00)	(8.87, 1.21, -0.33)	1.89	1.63	1.58	0.00	5.43
8	(51, 51, 51)	(16.37, 0.00, 0.00)	(16.46, 0.79, 0.10)	1.16	0.80	0.78	0.00	1.91
9	(68, 68, 68)	(24.52, 0.00, 0.00)	(24.71, 0.46, -0.12)	0.70	0.51	0.50	0.00	1.11
10	(85, 85, 85)	(32.32, 0.00, 0.00)	(32.49, 0.11, -0.32)	0.38	0.38	0.37	0.00	0.75
11	(102, 102, 102)	(39.84, 0.00, 0.00)	(40.03, 0.21, -0.24)	0.42	0.37	0.37	0.00	0.87
12	(119, 119, 119)	(47.13, 0.00, 0.00)	(47.18, 0.05, -0.19)	0.21	0.20	0.20	0.00	0.30
13	(137, 137, 137)	(54.63, 0.00, 0.00)	(54.64, 0.28, 0.07)	0.43	0.29	0.29	0.00	0.48
14	(154, 154, 154)	(61.33, 0.00, 0.00)	(61.71, 0.18, -0.20)	0.43	0.39	0.39	0.00	0.58
15	(171, 171, 171)	(68.29, 0.00, 0.00)	(68.37, 0.18, -0.07)	0.29	0.21	0.21	0.00	0.29
16	(188, 188, 188)	(74.92, 0.00, 0.00)	(75.15, 0.02, 0.08)	0.18	0.24	0.24	0.00	0.52
17	(205, 205, 205)	(81.43, 0.00, 0.00)	(81.64, 0.05, 0.13)	0.20	0.25	0.25	0.00	0.48
18	(222, 222, 222)	(87.84, 0.00, 0.00)	(87.92, -0.04, 0.16)	0.18	0.19	0.19	0.00	0.23
19	(239, 239, 239)	(94.14, 0.00, 0.00)	(94.44, -0.38, 0.18)	0.61	0.51	0.51	0.00	0.65

また、ウェブに掲載できるように HTML 形式でレポートを保存することもできます。

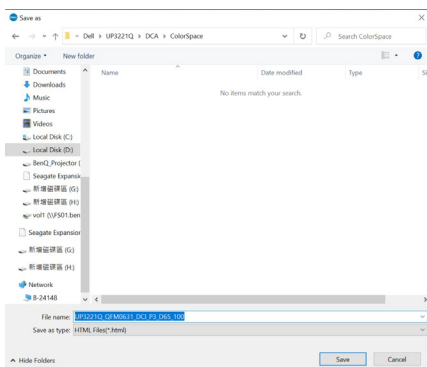

Scheduler（スケジューラ）

Scheduler（スケジューラ）ページでは、キャリブレーション、認証、またはキャリブレーションと認証の両方を行うための予約を設定できます。

キャリブレーションや認証の予約をするには、次の手順に従ってください。

1. 予約の選択：

- ・ **Based on Usage Hours（使用時間による）** — 使用時間に基づいたセッションです。
- ・ **Periodic（周期的）** — 設定した間隔に基づいたセッションです。

- Navigation:** DASHBOARD, REPORT, SCHEDULER.
- Schedule Sessions:** Radio buttons for 'Based on Usage Hours' (selected) and 'Periodic'.
- Start Time:** A dropdown menu set to '12:00 AM'.
- Periodic Pattern:** Radio buttons for 'Quarterly' (selected), 'Monthly', 'Weekly', and 'Daily'. A configuration box for the quarterly pattern is visible:
 - Quarterly: Jan - Apr - Jul - Oct
 - Week: 1
 - Day: Mon
- Operation Mode:** Radio buttons for 'Prompt before starting session' (selected) and 'Carry out in sleep mode'.
- Footer:** A note states '*Scheduler will not proceed while the execution of Dell Calibration Assistant.' and two buttons: 'Resync Display Clock' and 'Send to Display'.

- 2 **Periodic (周期的)** キャリブレーション、認証、またはキャリブレーションと認証の両方を行うためには、周期パターンと開始時間を設定します。

- 3 Operation Mode (操作モード) の選択 :

- ・ **Prompt before starting session (セッション開始前に確認)** — 処理を開始する前にユーザーに同意を促します。
- ・ **Carry out in sleep mode (スリープモードで実行)** — モニターがスリープモードの時に自動的に処理が行われます。

- 4 **Send to Display (ディスプレイに送る)** をクリックして、OSD の予約を更新します。

Resync Display Clock（ディスプレイの時計を再同期）

Resync Display Clock（ディスプレイの時計を再同期）を選択すると、コンピューターとモニターの日付と時間が同期されます。次のような症状が発生したが、ディスプレイの時計を再同期することをお勧めします。

- 初めてモニターを設定する。
- 10 日以上モニターの電源が入っていません。

問題を解決する

一般的な症状	発生した問題	実行可能な解決策
モニターが検出されません	アプリケーションがモニターを検出できず、接続エラーメッセージが表示されます。	<ul style="list-style-type: none">必ず Dell UP3221Q/UP2720Q モニターと内蔵された測色計をお使いください。始める前にの手順にしたがって、Thunderbolt™ 3 Active ケーブルまたは USB Type-C・トウ・A ケーブルで正しく UP3221Q/UP2720Q モニターとコンピューターが接続されていることを確認してください。Linux の場合は、次の手順に従ってください。<ol style="list-style-type: none">次の宣言で新しいファイル /etc/udev/rules.d/99-dellmonitor-up2720q.rules を作成します (大文字と小文字を区別します):<pre>SUBSYSTEM=="usb", ATTR{idVendor}=="0424", ATTR{idProduct}=="274c", MODE="0666" SUBSYSTEM=="usb", ATTR{idVendor}=="413c", ATTR{idProduct}=="b072", MODE="0666"</pre>次の宣言で新しいファイル /etc/udev/rules.d/99-dellmonitor-up3221q.rules を作成します (大文字と小文字を区別します):<pre>SUBSYSTEM=="usb", ATTR{idVendor}=="0424", ATTR{idProduct}=="274c", MODE="0666" SUBSYSTEM=="usb", ATTR{idVendor}=="413c", ATTR{idProduct}=="b089", MODE="0666"</pre>

Dell Calibration Assistant を実行できません	警告メッセージが表示されます：「Failed to execute script Dell Calibration Assistant」 (Dell Calibration Assistant スクリプトを実行できません)	<ul style="list-style-type: none"> Windows の場合は、「Microsoft Visual C++ Redistributable for Visual Studio 2015-2019 (x86)」および「Microsoft Visual C++ Redistributable Packages for Visual Studio 2013 (x86)」を次のリンクからダウンロードし、インストールしてください。 https://support.microsoft.com/en-us/help/2977003/the-latest-supported-visual-c-downloads。
Color Space (色空間) を選択できません	Color Space (色空間) を選択しようとしても応答がありません	<ul style="list-style-type: none"> Thunderbolt™ 3 Active ケーブルまたは USB Type-C ・ トウ ・ A ケーブルで正しく UP3221Q/UP2720Q モニターとコンピューターが接続されていることを確認してください。 アプリケーションを一旦終了した後、再起動してください。
Scheduler (スケジューラ) を編集できません	Scheduler (スケジューラ) がグレイ表示され編集できません	<ul style="list-style-type: none"> Thunderbolt™ 3 Active ケーブルまたは USB Type-C ・ トウ ・ A ケーブルで正しく UP3221Q/UP2720Q モニターとコンピューターが接続されていることを確認してください。 Scheduler (スケジューラ) タブで Periodic (周期的) を選択し、Start Time (開始時間) と Periodic pattern (周期パターン) を有効にします。 アプリケーションを一旦終了した後、再起動してください。

<p>キャリブレーションと認証が予約時間に開始しませんでした</p>	<p>測色計が予約時間に開始しませんでした</p>	<ul style="list-style-type: none"> ・ Carry out in sleep mode (スリープモードで実行) を選択し、モニターが予約時間に稼働している場合は、モニターがスリープモードになるまでキャリブレーションと認証は開始されません。 ・ モニターの時計とコンピューターの時計を同期し直してください。Resync Display Clock (ディスプレイの時計を再同期) を参照してください。
<p>スリープモードまたはオフモードからモニターがアクティベートされたら、Dell Calibration Assistant とモニターの間接続は失われます</p>	<p>Dell Calibration Assistant とモニターの間接続が失われたか、中断されます</p>	<ul style="list-style-type: none"> ・ Dell Calibration Assistant ソフトウェアを一旦閉じてから再起動します。

