

# Dell Calibration Assistant

## Guida dell'utente

**Modello: Calibration Assistant**  
**Modello normativo: Calibration Assistant**

# Note, avvisi ed avvertimenti

-  **NOTA:** Una NOTA indica informazioni importanti che aiutano a fare un uso migliore del computer.
-  **AVVISO:** Un AVVISO indica danni potenziali all'hardware o la perdita di dati nel caso non vengano seguite le istruzioni.
-  **AVVERTENZA:** Un'AVVERTENZA indica il rischio potenziale di danni alla proprietà, lesioni personali o la morte.

**Copyright © 2020 Dell Inc. Tutti i diritti riservati.** Il presente prodotto è protetto da leggi degli Stati Uniti, il copyright internazionale e la proprietà intellettuale. Dell™ e il logo Dell sono marchi di Dell Inc. negli Stati Uniti e/o altre giurisdizioni. Thunderbolt™ e il logo Thunderbolt™ sono marchi di Intel Corporation negli Stati Uniti e/o altri Paesi. Tutti gli altri marchi e nomi citati nel presente documento sono marchi delle rispettive società.

2020 - 09

Rev. A00

# Sommario

<b>Panoramica</b> .....	<b>4</b>
Prima di iniziare .....	4
Uso di Dell Calibration Assistant .....	5
<b>Dashboard</b> .....	<b>6</b>
<b>Report (Rapporto)</b> .....	<b>9</b>
<b>Scheduler (Pianificatore)</b> .....	<b>13</b>
Resync Display Clock (Sincronizza nuovamente orologio schermo) .....	14
<b>Ricerca dei guasti</b> .....	<b>15</b>

# Panoramica

Dell Calibration Assistant è un'applicazione progettata per la pianificazione della calibrazione e convalida interna, la revisione dei risultati di calibrazione e convalida, e generare i rapporti di calibrazione e convalida nel formato HTML per la pubblicazione web.

## Prima di iniziare

- 1 È necessario un monitor Dell UP3221Q o UP2720Q collegato al computer.
- 2 Scaricare il software Dell Calibration Assistant dai siti web di seguito:  
UP2720Q: <https://www.dell.com/UP2720Q>.  
UP3221Q: <https://www.dell.com/UP3221Q>.
- 3 Assicurarsi che il cavo Thunderbolt™ 3 Active sia collegato alla porta Thunderbolt™ 3 a monte del monitor e al computer o Notebook.
- 4 Se il collegamento è eseguito tramite HDMI o DP, assicurarsi che il cavo USB da Tipo C ad A sia collegato alla porta Thunderbolt™ 3 a monte del monitor e sul computer.

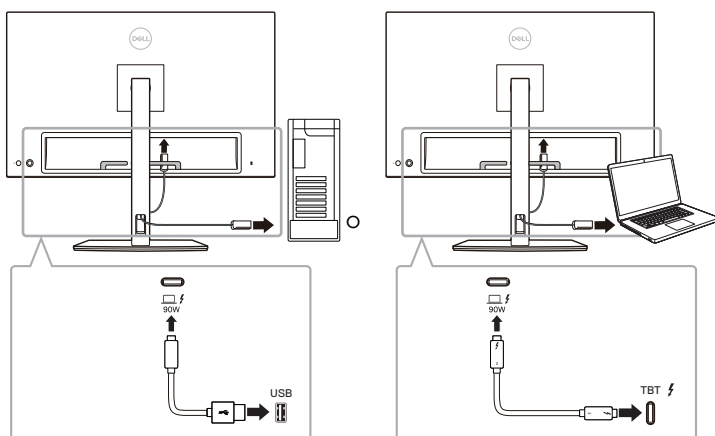

**NOTA: Se non è collegato un cavo Thunderbolt™ 3 Active o un cavo USB da Tipo C ad A quando si avvia Dell Calibration Assistant, viene visualizzato quanto segue:**

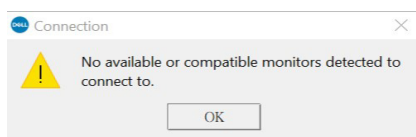

## Uso di Dell Calibration Assistant

- 1 Fare clic sull'icona dell'applicazione per avviare Dell Calibration Assistant.

**NOTA: Per Ubuntu, Dell Calibration Assistant è supportato solo nelle versioni a 64-bit.**

- 2 L'applicazione comunica con il monitor collegato all'host e stabilisce un collegamento per la sincronizzazione con l'OSD del monitor.

**NOTA: Questo processo può richiedere alcuni minuti.**

**NOTA: Chiudere Dell Calibration Assistant prima di eseguire la calibrazione o convalida interna. Avviare nuovamente il software al completamento della calibrazione o convalida interna.**

**NOTA: Fare clic sull'icona di ricerca accanto all'elenco dei monitor per aggiornare il Dashboard e Informazioni Report (Rapporto). In alternativa, chiudere e avviare nuovamente Dell Calibration Assistant.**

**NOTA: Aprire e usare in qualsiasi momento solo uno dei seguenti software: Dell Calibration Assistant, Dell Color Management Software, o Calman Ready.**

**NOTA: Al primo collegamento, il rapporto non sarà scaricato se il monitor non è stato calibrato o convalidato.**

**NOTA: Le schermate catturate in questo documento sono solo di riferimento. Le opzioni elencate possono variare in base al modello di schermo.**

# Dashboard

La pagina Dashboard consente di selezionare Color Space (Spazio colore) di destinazione per pianificare le attività di calibrazione, convalida o calibrazione e convalida.

Per selezionare Color Space (Spazio colore) per calibrazione e/o convalida, procedere come segue:

- 1 Nel caso siano collegati più monitor, selezionare il monitor di destinazione dall'elenco dei monitor.

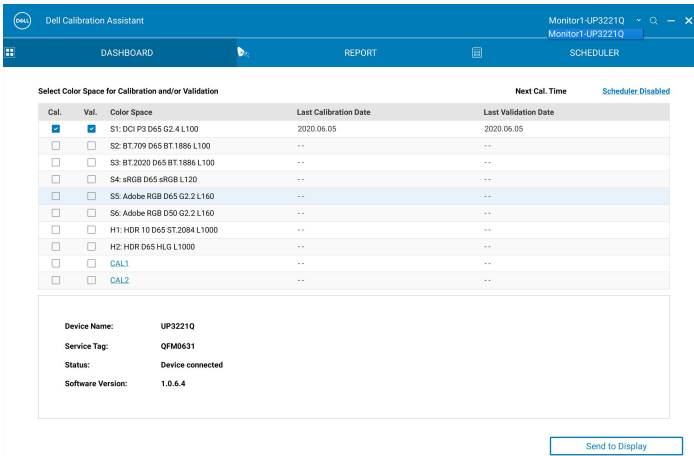

Cal.	Val.	Color Space	Last Calibration Date	Last Validation Date
<input checked="" type="checkbox"/>	<input checked="" type="checkbox"/>	S1: DCI P3 D65 G2.4 L100	2020.06.05	2020.06.05
<input type="checkbox"/>	<input type="checkbox"/>	S2: BT.709 D65 BT.1886 L100	--	--
<input type="checkbox"/>	<input type="checkbox"/>	S3: BT.2020 D65 BT.1886 L100	--	--
<input type="checkbox"/>	<input type="checkbox"/>	S4: sRGB D65 sRGB L120	--	--
<input checked="" type="checkbox"/>	<input checked="" type="checkbox"/>	S5: Adobe RGB D65 G2.2 L160	--	--
<input type="checkbox"/>	<input type="checkbox"/>	S6: Adobe RGB D50 G2.2 L160	--	--
<input type="checkbox"/>	<input type="checkbox"/>	H1: HDR 10 D65 ST.2084 L1000	--	--
<input type="checkbox"/>	<input type="checkbox"/>	H2: HDR D65 HLG L1000	--	--
<input type="checkbox"/>	<input type="checkbox"/>	CAL1	--	--
<input type="checkbox"/>	<input type="checkbox"/>	CAL2	--	--

Device Name: UP3221Q  
Service Tag: OFM0631  
Status: Device connected  
Software Version: 1.0.6.4

Send to Display

- 2 Selezionare Color Space (Spazio colore) da pianificare per la calibrazione, convalida, o calibrazione e convalida interna.

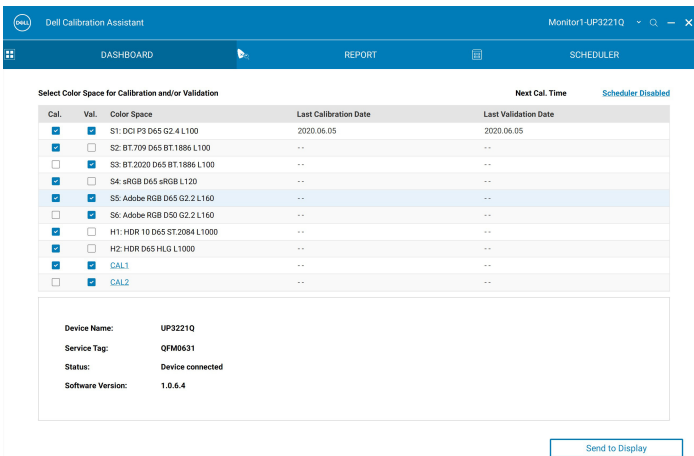

Cal.	Val.	Color Space	Last Calibration Date	Last Validation Date
<input checked="" type="checkbox"/>	<input checked="" type="checkbox"/>	S1: DCI P3 D65 G2.4 L100	2020.06.05	2020.06.05
<input checked="" type="checkbox"/>	<input type="checkbox"/>	S2: BT.709 D65 BT.1886 L100	--	--
<input type="checkbox"/>	<input checked="" type="checkbox"/>	S3: BT.2020 D65 BT.1886 L100	--	--
<input checked="" type="checkbox"/>	<input type="checkbox"/>	S4: sRGB D65 sRGB L120	--	--
<input checked="" type="checkbox"/>	<input checked="" type="checkbox"/>	S5: Adobe RGB D65 G2.2 L160	--	--
<input type="checkbox"/>	<input checked="" type="checkbox"/>	S6: Adobe RGB D50 G2.2 L160	--	--
<input checked="" type="checkbox"/>	<input type="checkbox"/>	H1: HDR 10 D65 ST.2084 L1000	--	--
<input checked="" type="checkbox"/>	<input type="checkbox"/>	H2: HDR D65 HLG L1000	--	--
<input checked="" type="checkbox"/>	<input checked="" type="checkbox"/>	CAL1	--	--
<input type="checkbox"/>	<input checked="" type="checkbox"/>	CAL2	--	--

Device Name: UP3221Q  
Service Tag: OFM0631  
Status: Device connected  
Software Version: 1.0.6.4

Send to Display

- È possibile modificare i parametri dello spazio colore o modificare le informazioni del nome (solo UP3221Q) per **CAL 1** o **CAL 2** facendo clic sul collegamento ipertestuale.

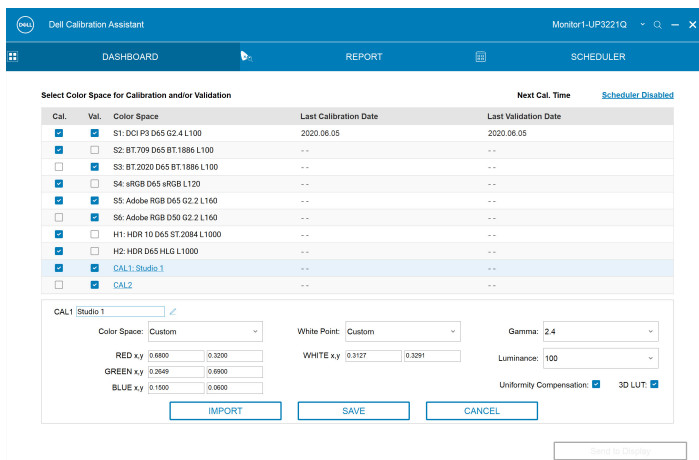

- Fare clic su **Send to Display (Invia a schermo)** per aggiornare l'OSD.

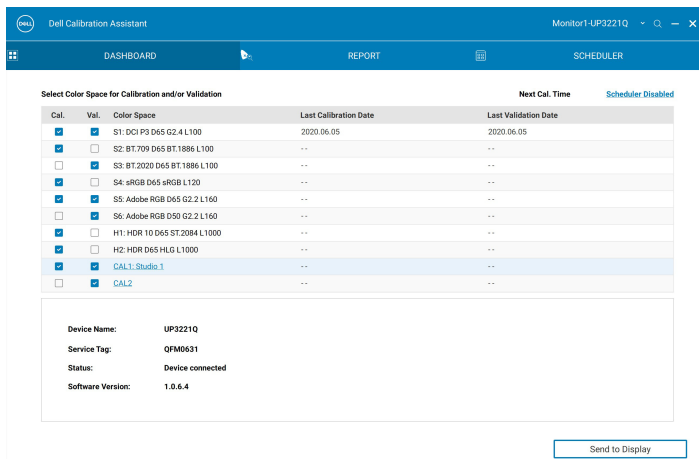

- Fare clic sul collegamento ipertestuale Data e ora nell'angolo in alto a destra per passare alla pagina **Scheduler (Pianificatore)** per impostare la pianificazione per calibrazione, convalida, o calibrazione e convalida.

 **NOTA: I numeri Service Tag (Tag assistenza) e Software Version (Versione software) in questa guida sono solo informativi e possono differire da quelli mostrati sullo schermo. Fare riferimento allo schermo per i numeri Service Tag (Tag assistenza) e Software Version (Versione software) corretti per il software.**

# Report (Rapporto)

La pagina Report (Rapporto) mostra i risultati recenti di calibrazione e/o convalida.

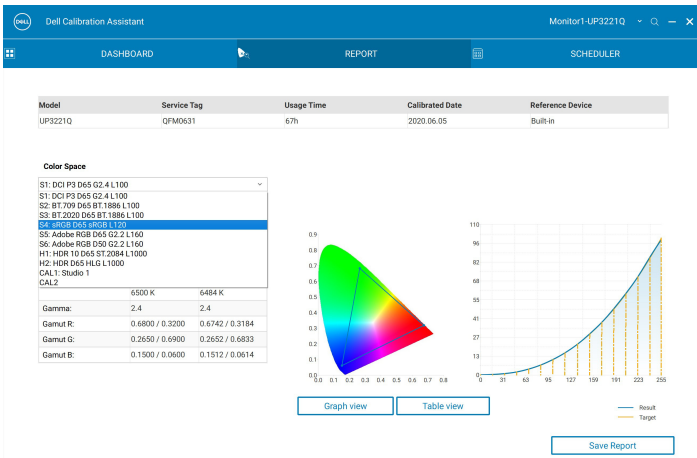
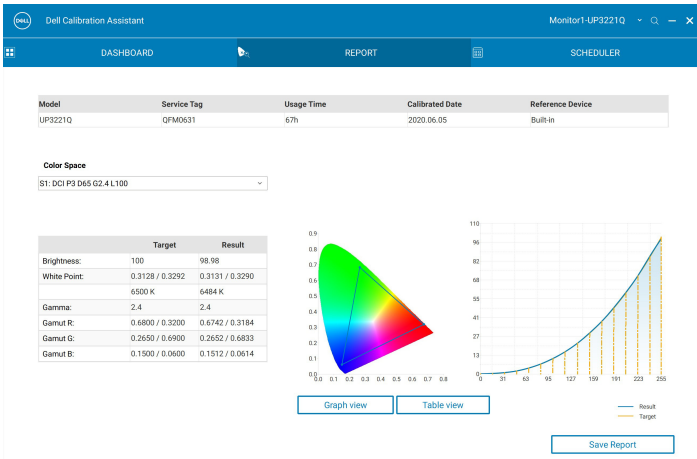

Per i modelli elencati di seguito, se il monitor è calibrato utilizzando il software Calman Ready, la pagina Report (Rapporto) mostra “Calibrated by Calman Ready” (Calibrato da Calman Ready) per il monitor.

- UP2720Q

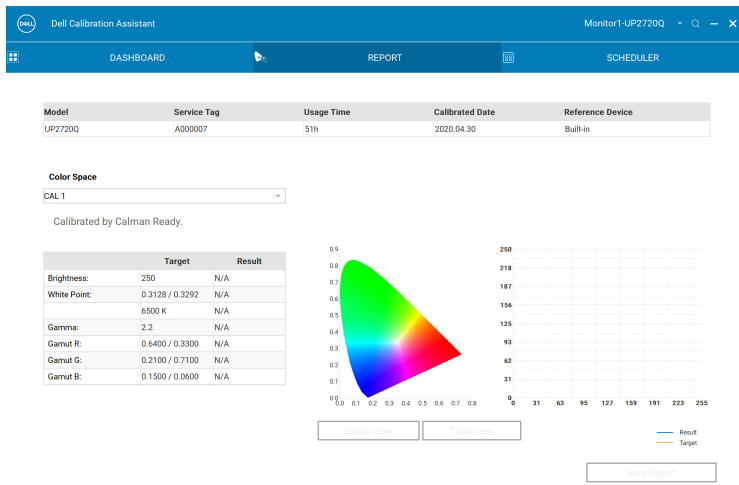

**NOTA:** Per i modelli elencati in precedenza, il software non visualizza i rapporti generati da Calman Ready. Usare il software Calman Ready per visualizzare questi rapporti.

È possibile scegliere di rivedere il rapporto sotto diverse forme facendo clic su **Graph View (Vista grafico)** o **Table View (Vista tabella)**.

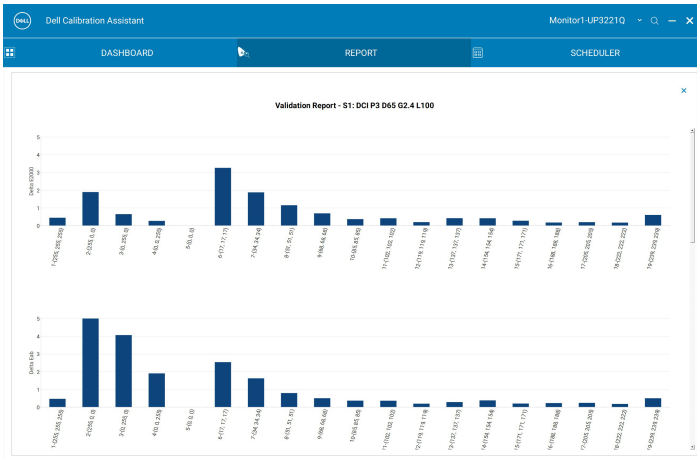

**Validation Report - S1: DCI P3 D65 G2.4 L100**

No.	Color Patch	Target (Lab)	Measured (Lab)	Δ E2000	Δ Lab	Δ E94	Δ Hab	Δ ETP
1	(255, 255, 255)	(100.00, 0.00, 0.00)	(99.60, 0.26, -0.03)	0.45	0.48	0.48	0.00	0.78
2	(255, 0, 0)	(55.02, 93.99, 93.19)	(54.92, 93.99, 97.04)	1.90	6.16	1.58	4.16	5.82
3	(0, 255, 0)	(86.61, -115.27, 107.66)	(86.27, -113.77, 103.89)	0.66	4.07	0.78	1.75	3.30
4	(0, 0, 255)	(33.95, 81.93, -111.63)	(34.06, 80.66, -110.20)	0.28	1.91	0.30	0.17	2.78
5	(0, 0, 0)	( 0.06, 0.22, -0.25)	( 0.46, 0.22, -0.35)	0.00	0.00	0.00	0.00	0.00
6	(17, 17, 17)	( 2.01, 0.00, 0.00)	( 3.09, 2.30, 0.19)	3.27	2.55	2.35	0.00	16.38
7	(34, 34, 34)	( 7.82, 0.00, 0.00)	( 8.87, 1.21, -0.33)	1.89	1.63	1.58	0.00	5.43
8	(51, 51, 51)	(16.37, 0.00, 0.00)	(16.46, 0.79, 0.18)	1.16	0.80	0.78	0.00	1.91
9	(68, 68, 68)	(24.52, 0.00, 0.00)	(24.71, 0.46, -0.12)	0.70	0.51	0.50	0.00	1.11
10	(85, 85, 85)	(32.32, 0.00, 0.00)	(32.49, 0.11, -0.32)	0.38	0.38	0.37	0.00	0.75
11	(102, 102, 102)	(39.84, 0.00, 0.00)	(40.03, 0.23, -0.24)	0.42	0.37	0.37	0.00	0.87
12	(119, 119, 119)	(47.13, 0.00, 0.00)	(47.18, 0.05, -0.19)	0.21	0.20	0.20	0.00	0.30
13	(137, 137, 137)	(54.63, 0.00, 0.00)	(54.64, 0.28, 0.07)	0.43	0.29	0.29	0.00	0.48
14	(154, 154, 154)	(61.33, 0.00, 0.00)	(61.71, 0.18, -0.30)	0.45	0.39	0.39	0.00	0.58
15	(171, 171, 171)	(68.29, 0.00, 0.00)	(68.37, 0.18, -0.07)	0.29	0.21	0.21	0.00	0.29
16	(188, 188, 188)	(74.92, 0.00, 0.00)	(75.15, 0.02, 0.08)	0.18	0.24	0.24	0.00	0.52
17	(205, 205, 205)	(81.43, 0.00, 0.00)	(81.64, 0.05, 0.13)	0.20	0.25	0.25	0.00	0.48
18	(222, 222, 222)	(87.84, 0.00, 0.00)	(87.92, -0.04, 0.16)	0.18	0.19	0.19	0.00	0.23
19	(239, 239, 239)	(94.14, 0.00, 0.00)	(94.44, -0.38, 0.18)	0.61	0.51	0.51	0.00	0.65

È inoltre possibile usare **Salva rapporto** per salvarlo nel formato HTML per la pubblicazione web.

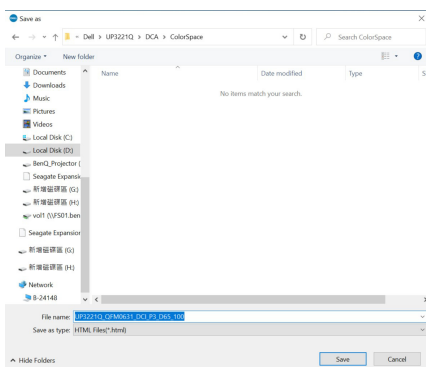

# Scheduler (Pianificatore)

La pagina Scheduler (Pianificatore) consente di impostare la pianificazione per calibrazione, convalida o calibrazione e convalida.

Per impostare la pianificazione di calibrazione e/o convalida, procedere come segue:

**1. Selezionare la pianificazione:**

- **Based on Usage Hours (In base alle ore di utilizzo)** - le sessioni si basano sulle ore di utilizzo.
- **Periodic (Periodico)** - le sessioni si basano sugli intervalli impostati.

**2. Per la calibrazione, convalida e calibrazione e convalida **Periodic (Periodico)**, impostare il modello periodico preferito e l'ora di inizio.**

- 3 Selezionare la Operation Mode (Modalità operativa):
  - **Prompt before starting session (Chiedi prima di iniziare la sessione)** - chiede all'utente di approvare l'inizio della sessione.
  - **Carry out in sleep mode (Esegui in modalità sleep)** - avvia automaticamente il processo quando il monitor è in modalità sleep.
- 4 Fare clic su **Send to Display (Invia a schermo)** per aggiornare la pianificazione dell'OSD.

## Resync Display Clock (Sincronizza nuovamente orologio schermo)

**Resync Display Clock (Sincronizza nuovamente orologio schermo)** consente di sincronizzare la data e l'ora del computer sul monitor. Eseguire **Sincronizza nuovamente orologio schermo** quando si verifica una delle seguenti:

- Impostazione del monitor per la prima volta.
- Il monitor è stato scollegato dall'alimentazione per oltre 10 giorni.

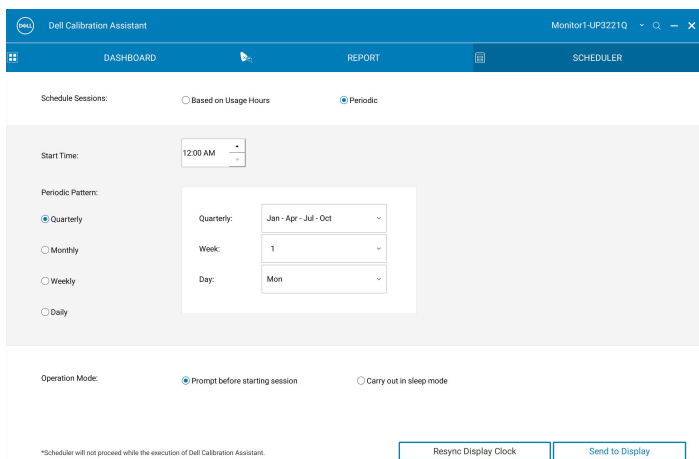

Dell Calibration Assistant | Monitor1-UP32210

DASHBOARD | REPORT | SCHEDULER

Schedule Sessions:  Based on Usage Hours  Periodic

Start Time: 12:00 AM

Periodic Pattern:

- Quarterly: Quarterly: Jan - Apr - Jul - Oct, Week: 1, Day: Mon
- Monthly
- Weekly
- Daily

Operation Mode:  Prompt before starting session  Carry out in sleep mode

\*Scheduler will not proceed while the execution of Dell Calibration Assistant.

Resync Display Clock | Send to Display

# Ricerca dei guasti

Indizio comune	Cosa si verifica	Soluzioni possibili
Monitor non rilevato	L'applicazione non riesce a rilevare il monitor e viene visualizzato un messaggio di errore di connessione.	<ul style="list-style-type: none"><li>• Assicurarsi di utilizzare il monitor Dell UP3221Q/UP2720Q con il colorimetro integrato.</li><li>• Seguire <a href="#">Prima di iniziare</a> per verificare se il cavo Thunderbolt™ 3 Active o il cavo USB da Tipo C ad A è collegato correttamente tra il monitor UP3221Q/UP2720Q e il computer.</li><li>• Per Linux, assicurarsi di aver completato le seguenti fasi:<ol style="list-style-type: none"><li>1 Creare un nuovo file /etc/udev/rules.d/99-dellmonitor-up2720q.rules con la seguente dichiarazione (distingue tra maiuscole e minuscole):<pre>SUBSYSTEM=="usb", ATTR{idVendor}=="0424", ATTR{idProduct}=="274c", MODE="0666" SUBSYSTEM=="usb", ATTR{idVendor}=="413c", ATTR{idProduct}=="b072", MODE="0666"</pre></li><li>2 Creare un nuovo file /etc/udev/rules.d/99-dellmonitor-up3221q.rules con la seguente dichiarazione (distingue tra maiuscole e minuscole):<pre>SUBSYSTEM=="usb", ATTR{idVendor}=="0424", ATTR{idProduct}=="274c", MODE="0666" SUBSYSTEM=="usb", ATTR{idVendor}=="413c", ATTR{idProduct}=="b089", MODE="0666"</pre></li></ol></li></ul>

Impossibile avviare Dell Calibration Assistant	Viene visualizzato un messaggio di avviso: "Failed to execute script Dell Calibration Assistant" (Impossibile eseguire lo script Dell Calibration Assistant)	<ul style="list-style-type: none"> <li>Per Windows, scaricare e installare "Microsoft Visual C++ Redistributable for Visual Studio 2015-2019 (x86)" e "Microsoft Visual C++ Redistributable Packages for Visual Studio 2013 (x86)" dal seguente collegamento: <a href="https://support.microsoft.com/en-us/help/2977003/the-latest-supported-visual-c-downloads">https://support.microsoft.com/en-us/help/2977003/the-latest-supported-visual-c-downloads</a>.</li> </ul>
Impossibile scegliere Color Space (Spazio colore)	Nessuna risposta nel tentativo di scegliere Color Space (Spazio colore)	<ul style="list-style-type: none"> <li>Assicurarsi che il cavo Thunderbolt™ 3 Active o il cavo USB da Tipo C ad A è collegato correttamente tra il monitor UP3221Q/UP2720Q e il computer.</li> <li>Chiudere e riavviare l'applicazione.</li> </ul>
Impossibile modificare lo Scheduler (Pianificatore)	Scheduler (Pianificatore) è deselezionato e non può essere modificato	<ul style="list-style-type: none"> <li>Assicurarsi che il cavo Thunderbolt™ 3 Active o il cavo USB da Tipo C ad A è collegato correttamente tra il monitor UP3221Q/UP2720Q e il computer.</li> <li>Selezionare <b>Periodic (Periodico)</b> per attivare le opzioni <b>Start Time (Ora inizio)</b> e <b>Periodic pattern (Modello periodico)</b> nella scheda Scheduler (Pianificatore).</li> <li>Chiudere e riavviare l'applicazione.</li> </ul>

<p>La calibrazione e/o convalida non si avviano all'ora pianificata</p>	<p>Il colorimetro non sia avvia all'ora pianificata</p>	<ul style="list-style-type: none"> <li>• Se è stato selezionato <b>Carry out in sleep mode (Esegui in modalità sleep)</b> e il monitor è attivo all'ora della pianificazione, la calibrazione e/o convalida non saranno avviati fino a quando il monitor è in modalità sleep.</li> <li>• Sincronizzare nuovamente l'orologio del monitor con quello del computer. Consultare <b>Resync Display Clock (Sincronizza nuovamente orologio schermo)</b>.</li> </ul>
<p>Collegamento perso tra Dell Calibration Assistant e il monitor dopo che monitor è attivato dalla modalità Sleep o Disattivo</p>	<p>Collegamento tra Dell Calibration Assistant e il monitor perso o interrotto</p>	<ul style="list-style-type: none"> <li>• Chiudere e avviare nuovamente il software Dell Calibration Assistant.</li> </ul>

