

# Dell Calibration Assistant

## Руководство пользователя

Модель: Calibration Assistant  
Зарегистрированная модель: Calibration Assistant

# Примечания, предостережения и предупреждения

-  **ПРИМЕЧАНИЕ: ПРИМЕЧАНИЕ** означает важную информацию, помогающую более эффективно использовать ваш компьютер.
-  **ВНИМАНИЕ! ВНИМАНИЕ** указывает на возможность повреждения аппаратных компонентов или утраты данных в случае несоблюдения инструкций.
-  **ПРЕДУПРЕЖДЕНИЕ: Предупреждение с заголовком "ПРЕДУПРЕЖДЕНИЕ"** содержит информацию о возможном причинении ущерба имуществу, вреда здоровью людей или летальном исходе.

**Авторское право © 2019 Dell Inc. Все права защищены.** Этот продукт охраняется законами США и международными договорами об авторских правах и интеллектуальной собственности. Dell™ и логотип Dell являются товарными знаками компании Dell Inc. в Соединенных Штатах Америки и/или в других странах. Thunderbolt™ и логотип Thunderbolt™ являются товарными знаками Intel Corporation в Соединенных Штатах Америки и/или в других странах. Все другие упоминаемые здесь знаки и названия являются товарными знаками соответствующих компаний.

2019 - 10

Rev. A00

# Значение

<b>Обзор</b> .....	<b>4</b>
Перед началом работы .....	4
Использование приложения Dell Calibration Assistant .....	5
<b>Dashboard (Информационная панель)</b> .....	<b>6</b>
<b>Report (Отчет)</b> .....	<b>9</b>
Calibrated by CalMAN Ready (Откалиброван с помощью CalMAN Ready) .....	11
<b>Scheduler (Планировщик)</b> .....	<b>12</b>
Resync Display Clock (Повторная синхр. часов дисплея) .....	14
<b>Поиск и устранение неполадок</b> .....	<b>15</b>

# Обзор

Dell Calibration Assistant - это приложение, помогающее составлять расписание внутренней калибровки и проверки, анализировать их результаты, а также создавать отчеты калибровки и проверки в формате HTML для размещения на веб-страницах.

## Перед началом работы

- 1 Подключите монитор Dell UP2720Q к компьютеру.
- 2 Загрузите программу Dell Calibration Assistant со следующей страницы веб-сайта: <https://www.dell.com/UP2720Q>.
- 3 Активным кабелем Thunderbolt™ 3 соедините разъем Thunderbolt™ 3 восходящей передачи на мониторе с компьютером или ноутбуком.
- 4 Если для подключения вы используете HDMI или DP, то кабелем USB Type-C/A соедините разъем Thunderbolt™ 3 восходящей передачи на мониторе с компьютером.

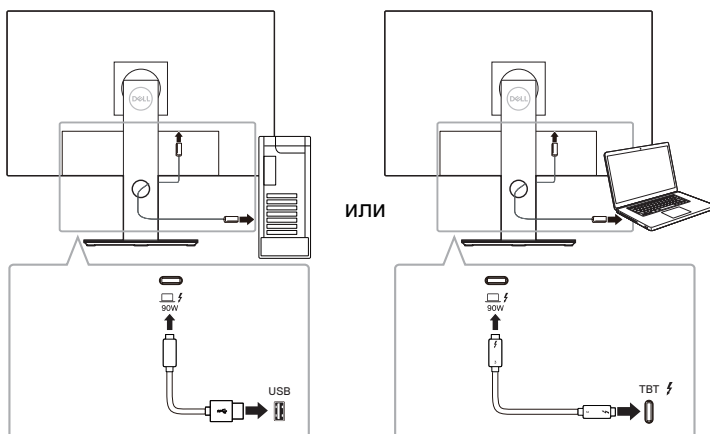

**ПРИМЕЧАНИЕ:** Если при запуске программы Dell Calibration Assistant она не обнаружит подключенный активный кабель Thunderbolt™ 3 или кабель USB Type-C/A, то появится следующее сообщение:

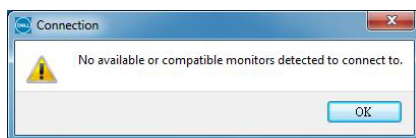

## Использование приложения Dell Calibration Assistant

1 Для запуска приложения Dell Calibration Assistant нажмите его значок.

 **ПРИМЕЧАНИЕ:** Dell Calibration Assistant поддерживается только в 64-разрядных версиях Ubuntu.

2 Приложение установит связь с монитором, подключенным к главной системе, и создаст канал синхронизации с экранным меню монитора.

 **ПРИМЕЧАНИЕ:** Этот процесс может занять несколько минут.

 **ПРИМЕЧАНИЕ:** Закройте программу Dell Calibration Assistant перед проведением внутренней калибровки или проверки. По окончании внутренней калибровки или проверки снова запустите эту программу.

 **ПРИМЕЧАНИЕ:** Для обновления информации на Dashboard (Информационной панели) и в Report (Отчете) закройте и снова запустите Dell Calibration Assistant.

 **ПРИМЕЧАНИЕ:** Одновременно можно открывать и использовать только одну из следующих программ: Dell Calibration Assistant, Dell Color Management Software или CalMAN Ready.

# Dashboard (Информационная панель)

На странице Dashboard (Информационная панель) можно выбирать целевое Color Space (Цветовое пространство) для планирования задач калибровки, проверки или калибровки и проверки.

Чтобы выбрать Color Space (Цветовое пространство) для калибровки и/или проверки, выполните следующее:

- 1 Если у вас подключено несколько мониторов, то выберите целевой монитор из списка мониторов.

Dell Calibration Assistant | Monitor1-UP27200

DASHBOARD | REPORT | SCHEDULER

Select Color Space for Calibration and/or Validation | Next Cal. Time: 2019.09.16.14:00

Cal.	Val.	Color Space	Last Calibration Date	Last Validation Date
<input type="checkbox"/>	<input type="checkbox"/>	DCI P3 D65 G2.4 L100	--	--
<input type="checkbox"/>	<input type="checkbox"/>	BT.709 D65 BT1886 L100	--	--
<input checked="" type="checkbox"/>	<input type="checkbox"/>	BT.2020 D65 BT1886 L100	--	--
<input type="checkbox"/>	<input type="checkbox"/>	sRGB D65 sRGB L250	--	--
<input type="checkbox"/>	<input type="checkbox"/>	Adobe RGB D65 G2.2 L250	--	--
<input type="checkbox"/>	<input type="checkbox"/>	Adobe RGB D50 G2.2 L250	--	--
<input type="checkbox"/>	<input type="checkbox"/>	CAL_1	--	--
<input type="checkbox"/>	<input type="checkbox"/>	CAL_2	--	--

Device Name: UP27200  
Service Tag: F606098  
Status: Device connected.  
Software Version: 1.0.4.8

Send to Display

- 2 Выберите Color Space (Цветовое пространство), которое хотите внести в расписание для внутренней калибровки, проверки или калибровки и проверки.

Cal.	Val.	Color Space	Last Calibration Date	Last Validation Date
<input checked="" type="checkbox"/>	<input type="checkbox"/>	DCI P3 D65 G2.4 L100	--	--
<input type="checkbox"/>	<input checked="" type="checkbox"/>	BT.709 D65 BT1886 L100	--	--
<input checked="" type="checkbox"/>	<input type="checkbox"/>	BT.2020 D65 BT1886 L100	--	--
<input type="checkbox"/>	<input checked="" type="checkbox"/>	sRGB D65 sRGB L250	--	--
<input checked="" type="checkbox"/>	<input checked="" type="checkbox"/>	Adobe RGB D65 G2.2 L250	--	--
<input checked="" type="checkbox"/>	<input type="checkbox"/>	Adobe RGB D50 G2.2 L250	--	--
<input type="checkbox"/>	<input checked="" type="checkbox"/>	CAL 1	--	--
<input checked="" type="checkbox"/>	<input checked="" type="checkbox"/>	CAL 2	--	--

Device Name: UP2720Q  
Service Tag: F606098  
Status: Device connected.  
Software Version: 1.0.4.8

Send to Display

- 3 Вы можете менять параметры цветового пространства для CAL 1 или CAL 2, нажимая их гиперссылки.

CAL 1

Color Space: Custom White Point: Custom Gamma: 1.6

RED x,y 0.6800 0.3200 WHITE x,y 0.3457 0.3587 Luminance: 100

GREEN x,y 0.2649 0.6900

BLUE x,y 0.1500 0.8500 Uniformity Compensation: ON

SAVE CANCEL

Send to Display

- 4 Нажмите **Send to Display (Отправить на дисплей)**, чтобы обновить информацию на экране.

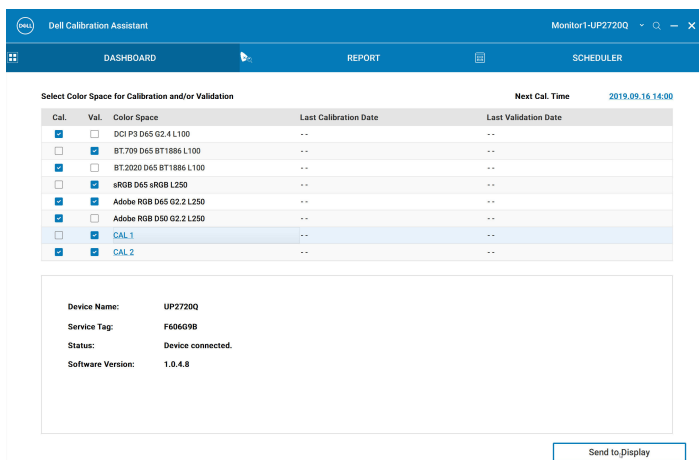

- 5 Нажмите гиперссылку **Дата и время** в верхнем правом углу, чтобы перейти на страницу **Scheduler (Планировщик)** для составления расписания калибровки, проверки или калибровки и проверки.

**ПРИМЕЧАНИЕ:** В этом руководстве **Service Tag (Сервисные номера)** и номера **Software Version (Версий ПО)** приведены только для иллюстрации и могут отличаться от показанных на вашем дисплее. Правильные **Service Tag (Сервисные номера)** и номера **Software Version (Версий ПО)** см. на вашем дисплее.

# Report (Отчет)

На странице Report (Отчет) показаны результаты самой последней калибровки и/или проверки.

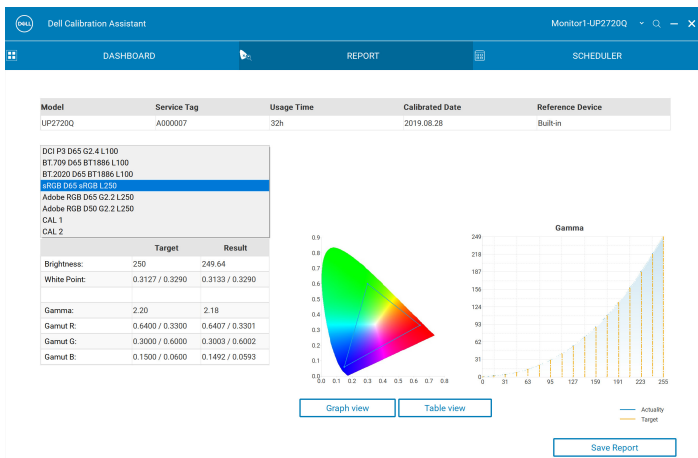
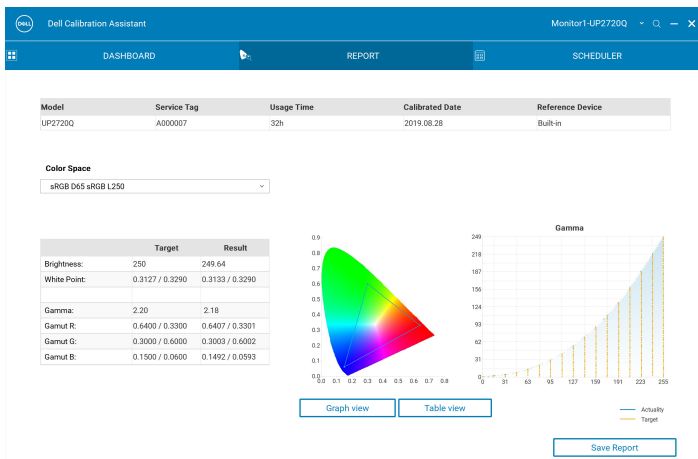

Для анализа можно выбрать разные формы его представления, нажав **Graph View (График)** или **Table View (Таблица)**.

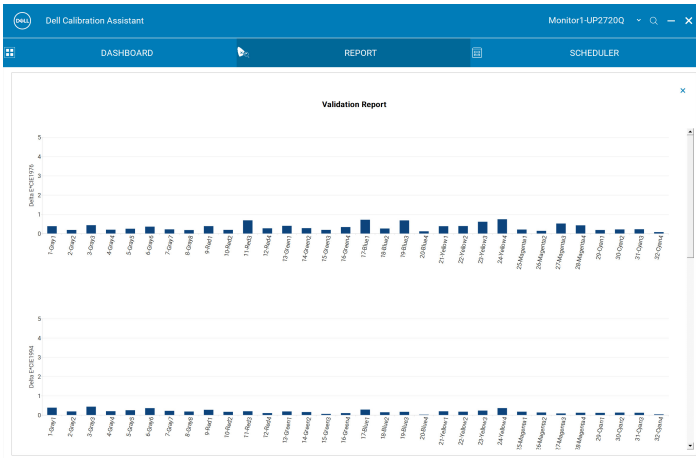

**Select Target**

No.	Color Patch	Target	Measured	Δ Eab	Δ E94	Δ E2000	Δ Hab
1	(192, 80, 80)	(75.76, 14.52, 55.00)	(75.82, 14.29, 55.27)	0.22	0.15	0.15	0.09
2	(192, 192, 80)	(78.20, 47.85, 39.01)	(78.27, 47.70, 39.67)	0.32	0.17	0.18	0.28
3	(96, 192, 96)	(72.22, -28.19, -8.70)	(72.24, -28.14, -8.70)	0.17	0.10	0.08	0.14
4	(96, 192, 192)	(58.92, 13.12, -33.41)	(58.01, 13.12, -33.33)	0.05	0.03	0.03	0.02
5	(128, 128, 192)	(62.04, 35.06, -23.45)	(62.16, 35.06, -23.41)	0.13	0.10	0.10	0.09
6	(192, 128, 192)	(100.00, 0.00, 0.00)	(100.00, -0.04, 0.20)	0.13	0.12	0.11	0.03
7	(255, 255, 255)	(12.65, 0.00, 0.00)	(12.65, 0.00, 0.01)	0.20	0.20	0.21	0.00
8	(50, 50, 50)	(27.09, 0.00, 0.00)	(27.28, 0.06, 0.85)	0.40	0.40	0.28	0.00
9	(64, 64, 64)	(40.73, 0.00, 0.00)	(40.80, 0.44, -0.95)	0.20	0.20	0.17	0.00
10	(96, 96, 96)	(53.99, 0.00, 0.00)	(53.65, 0.20, 0.01)	0.45	0.45	0.66	0.00
11	(128, 128, 128)	(65.87, 0.00, 0.00)	(65.91, 0.26, -0.93)	0.21	0.21	0.31	0.00
12	(160, 160, 160)	(77.70, 0.00, 0.00)	(77.68, 0.37, -0.95)	0.26	0.26	0.39	0.00
13	(192, 192, 192)	(89.18, 0.00, 0.00)	(89.26, 0.02, 0.22)	0.37	0.37	0.55	0.00
14	(224, 224, 224)	(100.00, 0.00, 0.00)	(100.01, -0.02, 0.19)	0.23	0.23	0.22	0.00
15	(255, 255, 255)	(25.53, 48.06, 38.04)	(25.76, 47.98, 38.33)	0.20	0.20	0.20	0.00
16	(128, 0, 0)	(45.97, 81.11, 28.66)	(46.14, 81.17, 28.74)	0.40	0.29	0.26	0.32
17	(192, 64, 64)	(53.23, 80.12, 67.18)	(53.36, 80.87, 67.82)	0.21	0.18	0.17	0.05
18	(255, 0, 0)	(68.21, 48.20, 22.69)	(68.28, 48.48, 22.73)	0.70	0.21	0.23	0.34
19	(255, 128, 128)	(46.23, -51.68, 49.88)	(46.25, -51.41, 50.19)	0.29	0.11	0.11	0.08
20	(0, 128, 0)	(68.87, 59.80, 52.45)	(68.99, 59.21, 52.70)	0.42	0.20	0.17	0.41
21	(64, 192, 64)	(87.74, 86.15, 83.15)	(87.76, 86.07, 83.34)	0.29	0.17	0.14	0.25
22	(0, 255, 0)	(90.63, 89.88, 49.69)	(90.61, 89.53, 49.66)	0.21	0.07	0.06	0.19
23	(128, 255, 128)	(112.96, 47.50, 64.72)	(113.09, 46.79, 64.64)	0.35	0.11	0.10	0.20
24	(0, 0, 128)	(35.12, 40.23, -66.98)	(35.23, 39.98, -67.03)	0.73	0.30	0.32	0.53
25	(64, 64, 192)	(32.28, 79.18, -107.88)	(32.12, 79.58, -108.44)	0.28	0.16	0.18	0.24
26	(0, 0, 255)	(59.19, 33.06, -63.40)	(59.20, 33.10, -63.59)	0.70	0.18	0.16	0.01
27	(128, 128, 255)	(51.87, -12.92, 56.65)	(51.92, -12.58, 56.85)	0.13	0.04	0.05	0.04
28	(128, 128, 0)	(75.63, -15.55, 61.60)	(75.75, -15.40, 61.96)	0.40	0.21	0.23	0.37

Вы можете также **Сохранить отчет** в формате HTML для размещения на веб-странице.

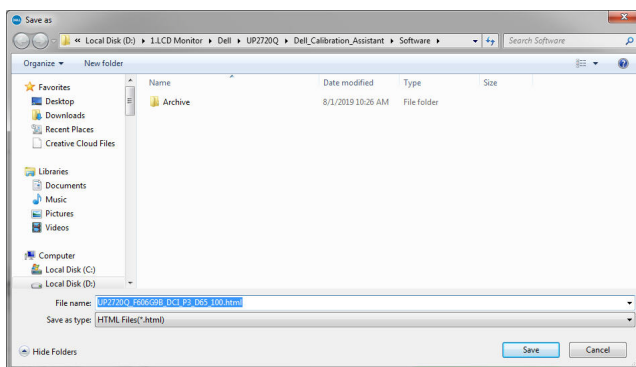

## Calibrated by CalMAN Ready (Откалиброван с помощью CalMAN Ready)

Если ваш монитор откалиброван с помощью программы CalMAN Ready, то на странице Report (Отчет) будет указано, что монитор “Calibrated by CalMAN Ready” (Откалиброван с помощью CalMAN Ready).

Model	Service Tag	Usage Time	Calibrated Date	Reference Device
UP2720Q	A1000007	11h	2019.08.29	None

	Target	Result
Brightness:	--	--
White Point:	--	--
Gamma:	--	--
Gamma R:	--	--
Gamma G:	--	--
Gamma B:	--	--

**ПРИМЕЧАНИЕ:** Это приложение не будет показывать отчеты, созданные программой CalMAN Ready. Для просмотра этих отчетов используйте программу CalMAN Ready.

# Scheduler (Планировщик)

Страница Scheduler (Планировщик) позволяет составлять расписание калибровки, проверки или калибровки и проверки.

Для составления расписания калибровки и/или проверки выполните следующие действия:

1. Выберите расписание:

- **Based on Usage Hours (На основе часов использования)**—сеансы на основе продолжительности использования.
- **Periodic (Периодич.)**—сеансы на основе заданного интервала.

- Header:** 'Dell Calibration Assistant' on the left and 'Monitor1-1P2720Q' on the right.
- Navigation:** 'DASHBOARD', 'REPORT', and 'SCHEDULER' tabs.
- Schedule Sessions:** Two radio buttons: 'Based on Usage Hours' (selected) and 'Periodic'.
- Start Time:** A dropdown menu showing '09:00 AM'.
- Periodic pattern:** A section with radio buttons for 'Quarterly' (selected), 'Monthly', 'Weekly', and 'Daily'. To the right, there are three dropdown menus: 'Quarterly' (showing 'Feb - May - Aug - Nov'), 'Week' (showing '1'), and 'Day' (showing 'Mon').
- Operation Mode:** Two radio buttons: 'Prompt before starting session' (selected) and 'Carry out in sleep mode'.
- Footer:** A note: '\*Scheduler will not proceed while the execution of Dell Calibration Assistant.' and two buttons: 'Resync Display Clock' and 'Send to Display'.

- 2 Для калибровки, проверки или калибровки и проверки по варианту **Periodic (Периодич.)** задайте нужный периодический шаблон и время начала.

- 3 Выберите Operation Mode (Режим работы):
- **Prompt before starting session (Предлагать перед началом сеанса)**—у пользователя запрашивается разрешение начать процесс.
  - **Carry out in sleep mode (Выполнять в режиме сна)**—процесс начинается автоматически, когда монитор находится в режиме сна.
- 4 Нажмите **Send to Display (Отправить на дисплей)**, чтобы обновить расписание на экране.

## Resync Display Clock (Повторная синхр. часов дисплея)

**Resync Display Clock (Повторная синхр. часов дисплея)** - этот параметр позволяет синхронизировать дату и время компьютера на ваш монитор. Вариант **Повторная синхр. часов дисплея** будет предлагаться в одном из следующих случаев:

- Настройка монитора в первый раз.
- Монитор был отключен от источника питания дольше 10 дней.

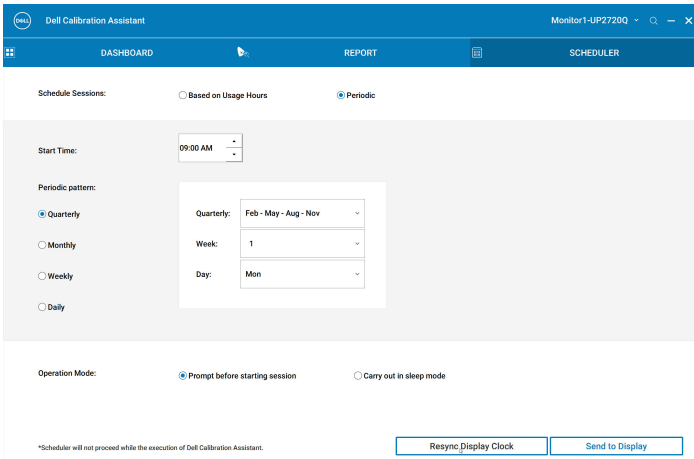

Dell Calibration Assistant Monitor1-UP2720Q

DASHBOARD REPORT SCHEDULER

Schedule Sessions:  Based on Usage Hours  Periodic

Start Time: 09:00 AM

Periodic pattern:

Quarterly  Monthly  Weekly  Daily

Quarterly: Feb - May - Aug - Nov

Week: 1

Day: Mon

Operation Mode:  Prompt before starting session  Carry out in sleep mode

\*Scheduler will not proceed while the execution of Dell Calibration Assistant.

Resync Display Clock Send to Display

# Поиск и устранение неполадок

Признаки	Что вы видите	Возможные решения
Монитор не обнаружен	Приложение не может обнаружить монитор, появляется сообщение об ошибке подключения.	<ul style="list-style-type: none"><li>• Убедитесь в том, что вы используете монитор Dell UP2720Q со встроенным колориметром.</li><li>• Согласно описанной в разделе <b>Перед началом работы</b> процедуре проверьте правильность подключения активного кабеля Thunderbolt™ 3 или кабеля USB Type-C/A от монитора UP2720Q к компьютеру.</li><li>• Для Windows: убедитесь в том, что у вас установлены Распространяемые пакеты Visual C++ для Visual Studio 2013 (x86 32-разр.). <a href="https://www.microsoft.com/en-us/download/details.aspx?id=40784">https://www.microsoft.com/en-us/download/details.aspx?id=40784</a>.</li><li>• Для Linux: выполните следующие действия:<ol style="list-style-type: none"><li>1 Создайте новый файл /etc/udev/rules.d/99-dellmonitor2.rules со следующими операторами (символы чувствительны к регистру): SUBSYSTEM=="usb", ATTR{idVendor}=="0424", ATTR{idProduct}=="274c", MODE="0666"</li><li>2 Создайте новый файл /etc/udev/rules.d/99-dellmonitor3.rules со следующими операторами (символы чувствительны к регистру): SUBSYSTEM=="usb", ATTR{idVendor}=="413c", ATTR{idProduct}=="b072", MODE="0666"</li></ol></li></ul>

Не удается выбрать Color Space (Цветовое пространство)	Нет отклика при попытке выбрать Color Space (Цветовое пространство)	<ul style="list-style-type: none"> <li>• Проверьте правильность подключения активного кабеля Thunderbolt™ 3 или кабеля USB Type-C/A от монитора UP2720Q к компьютеру.</li> <li>• Закройте и снова запустите приложение.</li> </ul>
Не удается редактировать Scheduler (Планировщик)	Scheduler (Планировщик) отображается серым, его редактирование невозможно	<ul style="list-style-type: none"> <li>• Проверьте правильность подключения активного кабеля Thunderbolt™ 3 или кабеля USB Type-C/A от монитора UP2720Q к компьютеру.</li> <li>• На вкладке Scheduler (Планировщик) выберите <b>Periodic (Периодич.)</b>, чтобы включить параметры <b>Start Time (Время начала)</b> и <b>Periodic pattern (Периодич. шаблон)</b>.</li> <li>• Закройте и снова запустите приложение.</li> </ul>
Калибровка и/или проверка не начались в запланированное время	Колориметр не запустился в запланированное время	<ul style="list-style-type: none"> <li>• Если вы выбрали вариант <b>Carry out in sleep mode (Выполнять в режиме сна)</b> и монитор активен в запланированное время, то калибровка и/или проверка не начнутся, пока монитор находится в режиме сна.</li> <li>• Заново синхронизируйте часы монитора с часам компьютера. См. раздел <a href="#">Resync Display Clock (Повторная синхр. часов дисплея)</a>.</li> </ul>

---

Пропало подключение между Dell Calibration Assistant и монитором после активации монитора и его выхода из режима Сна или режима Выкл.

Пропало или разорвано подключение между Dell Calibration Assistant и монитором

- Закройте и перезапустите программу Dell Calibration Assistant.

