

Dell Calibration Assistant

Guia do usuário

Modelo: Calibration Assistant
Modelo regulatório: Calibration Assistant

Notas, Cuidado e Alerta

NOTA: Uma NOTA indica uma informação importante que o orienta como melhor usar o computador.

CUIDADO: Um CUIDADO indica dano potencial ao hardware ou perda de dados se as instruções não forem seguidas.

ALERTA: Uma ALERTA indica dano de propriedade, ferimento pessoal ou morte em potencial.

Copyright © 2019 Dell Inc. Todos os direitos reservados. Este produto é protegido por leis de propriedade intelectual e de direitos autorais dos EUA e internacionais. Dell™ e o logotipo Dell são marcas registradas da Dell Inc. nos Estados Unidos e/ou outras jurisdições. Thunderbolt™ e o logotipo Thunderbolt™ são marcas registradas da Intel Corporation nos EUA e/ou outros países. Todas as outras marcas e nomes aqui mencionados podem ser marcas registradas de suas respectivas empresas.

2019 - 10

Rev. A00

Índice

Visão geral.	4
Antes de você começar	4
Uso do Dell Calibration Assistant.	5
Dashboard (Painel)	6
Report (Relatório)	8
Calibrated by CalMAN Ready (Calibrado pelo CalMAN Ready)	10
Scheduler (Agendador).	11
Resync Display Clock (Ressincronizar relógio do monitor)	12
Solução de Problemas	13

Visão geral

O Dell Calibration Assistant é um aplicativo projetado para programar a validação e calibração interna, revisão de calibração e resultados de validação e gerar relatórios de calibração e validação no formato HTML para publicação na Internet.

Antes de você começar

- 1 É necessário que o monitor Dell UP2720Q esteja conectado ao seu computador.
- 2 Baixe o software Dell Calibration Assistant do site: <https://www.dell.com/UP2720Q>.
- 3 Certifique-se de que o cabo Thunderbolt™ 3 Ativo esteja conectado da porta Thunderbolt™ 3 a montante do monitor até o computador ou notebook.
- 4 Se estiver conectado usando conexão HDMI ou DP, certifique-se de que o cabo USB Type-C a A esteja conectado da porta Thunderbolt™ 3 a montante do monitor até seu computador.

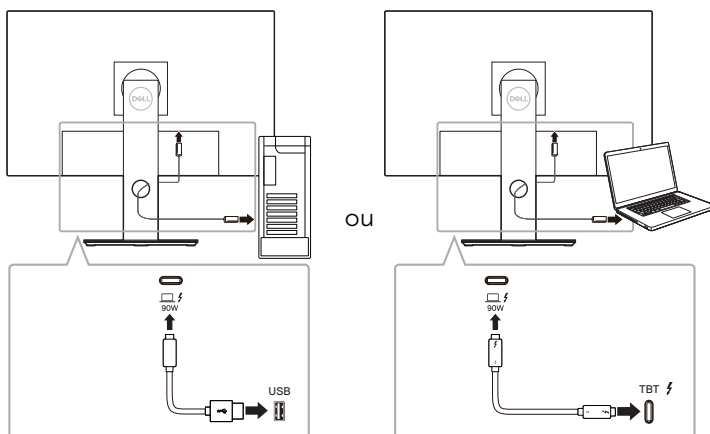

NOTA: Se não tiver o cabo Thunderbolt™ 3 Ativo ou o cabo USB Type-C até A conectado quando abrir o Dell Calibration Assistant, aparecerá a seguinte mensagem:

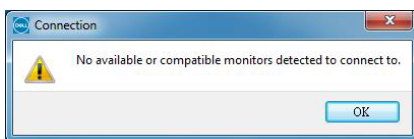

Uso do Dell Calibration Assistant

- 1 Clique no ícone do Aplicativo para abrir o Dell Calibration Assistant.

NOTA: Para o Ubuntu, o Dell Calibration Assistant é suportado apenas nas versões de 64 bits.

- 2 O aplicativo se comunica com o monitor conectado ao host e estabelece um vínculo para sincronizar com o OSD do monitor.

NOTA: Este processo pode demorar alguns minutos.

NOTA: Feche o Dell Calibration Assistant antes de realizar a calibração ou validação interna. Reinicie o software após a conclusão da calibração ou validação interna.

NOTA: Para atualizar as informações no Dashboard (Painel) e Report (Relatório), feche e reinicie o Dell Calibration Assistant.

NOTA: Abra e use somente um dos softwares a seguir em qualquer momento: Dell Calibration Assistant, Dell Color Management Software ou CalMAN Ready.

Dashboard (Painel)

A página Dashboard (Painel) permite que você selecione o Color Space (Espaço de cor) alvo para programar a tarefa de calibração, validação ou calibração e validação. Para selecionar o Color Space (Espaço de cor) para calibração e/ou validação, faça o seguinte:

- 1 Se houver vários monitores conectados, selecione o monitor alvo da lista de monitores.

Dell Calibration Assistant | Monitor1-UP2720Q

DASHBOARD | REPORT | SCHEDULER

Select Color Space for Calibration and/or Validation | Next Cal. Time: 2019.09.16 14:00

Cal.	Val.	Color Space	Last Calibration Date	Last Validation Date
<input type="checkbox"/>	<input type="checkbox"/>	DCI P3 D65 G2.4 L100	--	--
<input type="checkbox"/>	<input type="checkbox"/>	BT.709 D65 BT1886 L100	--	--
<input type="checkbox"/>	<input type="checkbox"/>	BT.2020 D65 BT1886 L100	--	--
<input type="checkbox"/>	<input type="checkbox"/>	sRGB D65 sRGB L250	--	--
<input type="checkbox"/>	<input type="checkbox"/>	Adobe RGB D65 G2.2 L250	--	--
<input type="checkbox"/>	<input type="checkbox"/>	Adobe RGB D50 G2.2 L250	--	--
<input type="checkbox"/>	<input type="checkbox"/>	CAL 1	--	--
<input type="checkbox"/>	<input type="checkbox"/>	CAL 2	--	--

Device Name: UP2720Q
Service Tag: F60609B
Status: Device connected.
Software Version: 1.0.4.8

Send to Display

- 2 Selecione o Color Space (Espaço de cor) para o qual deseja programar a calibração, validação ou calibração e validação internas.

Dell Calibration Assistant | Monitor1-UP2720Q

DASHBOARD | REPORT | SCHEDULER

Select Color Space for Calibration and/or Validation | Next Cal. Time: 2019.09.16 14:00

Cal.	Val.	Color Space	Last Calibration Date	Last Validation Date
<input checked="" type="checkbox"/>	<input type="checkbox"/>	DCI P3 D65 G2.4 L100	--	--
<input type="checkbox"/>	<input checked="" type="checkbox"/>	BT.709 D65 BT1886 L100	--	--
<input checked="" type="checkbox"/>	<input type="checkbox"/>	BT.2020 D65 BT1886 L100	--	--
<input type="checkbox"/>	<input checked="" type="checkbox"/>	sRGB D65 sRGB L250	--	--
<input checked="" type="checkbox"/>	<input checked="" type="checkbox"/>	Adobe RGB D65 G2.2 L250	--	--
<input checked="" type="checkbox"/>	<input type="checkbox"/>	Adobe RGB D50 G2.2 L250	--	--
<input type="checkbox"/>	<input checked="" type="checkbox"/>	CAL 1	--	--
<input checked="" type="checkbox"/>	<input checked="" type="checkbox"/>	CAL 2	--	--

Device Name: UP2720Q
Service Tag: F60609B
Status: Device connected.
Software Version: 1.0.4.8

Send to Display

- 3 É possível editar os parâmetros do espaço de cor para **CAL 1** ou **CAL 2** clicando no hyperlink.

Cal.	Val.	Color Space	Last Calibration Date	Last Validation Date
<input type="checkbox"/>	<input type="checkbox"/>	DCI P3 D65 G2.4 L100	--	--
<input type="checkbox"/>	<input checked="" type="checkbox"/>	BT.709 D65 BT1886 L100	--	--
<input type="checkbox"/>	<input type="checkbox"/>	BT.2020 D65 BT1886 L100	--	--
<input type="checkbox"/>	<input checked="" type="checkbox"/>	sRGB D65 sRGB L250	--	--
<input checked="" type="checkbox"/>	<input checked="" type="checkbox"/>	Adobe RGB D65 G2.2 L250	--	--
<input checked="" type="checkbox"/>	<input type="checkbox"/>	Adobe RGB D50 G2.2 L250	--	--
<input type="checkbox"/>	<input checked="" type="checkbox"/>	CAL 1	--	--
<input checked="" type="checkbox"/>	<input checked="" type="checkbox"/>	CAL 2	--	--

Next Cal. Time: 2019.09.16.14:00

CAL 1

Color Space: Custom White Point: Custom Gamma: 1.6

RED xy: 0.6800 0.3200 WHITE xy: 0.3457 0.3887 Luminance: 100

GREEN xy: 0.2649 0.6900

BLUE xy: 0.1900 0.0900 Uniformity Compensation: ON

Buttons: SAVE, CANCEL, Send to Display

- 4 Clique em **Send to Display (Enviar para o monitor)** para atualizar o OSD.

Cal.	Val.	Color Space	Last Calibration Date	Last Validation Date
<input checked="" type="checkbox"/>	<input type="checkbox"/>	DCI P3 D65 G2.4 L100	--	--
<input type="checkbox"/>	<input checked="" type="checkbox"/>	BT.709 D65 BT1886 L100	--	--
<input type="checkbox"/>	<input type="checkbox"/>	BT.2020 D65 BT1886 L100	--	--
<input type="checkbox"/>	<input checked="" type="checkbox"/>	sRGB D65 sRGB L250	--	--
<input checked="" type="checkbox"/>	<input checked="" type="checkbox"/>	Adobe RGB D65 G2.2 L250	--	--
<input checked="" type="checkbox"/>	<input type="checkbox"/>	Adobe RGB D50 G2.2 L250	--	--
<input type="checkbox"/>	<input checked="" type="checkbox"/>	CAL 1	--	--
<input checked="" type="checkbox"/>	<input checked="" type="checkbox"/>	CAL 2	--	--

Next Cal. Time: 2019.09.16.14:00

Device Name: UP2720Q
Service Tag: F60609B
Status: Device connected.
Software Version: 1.0.4.8

Buttons: Send to Display

- 5 Clique no hyperlink da Data e Hora no canto superior direito para ir para a página **Scheduler (Agendador)** para definir a programação de calibração, validação ou calibração e validação.

NOTA: Os números da Service Tag (Etiqueta de serviço) e Software Version (Versão do software) neste guia são apenas ilustrativos e podem diferir do que está exibido em seu monitor. Consulte seu monitor para obter os números corretos da Service Tag (Etiqueta de serviço) e Software Version (Versão do software).

Report (Relatório)

A página Report (Relatório) mostra os resultados de calibração e/ou validação mais recentes.

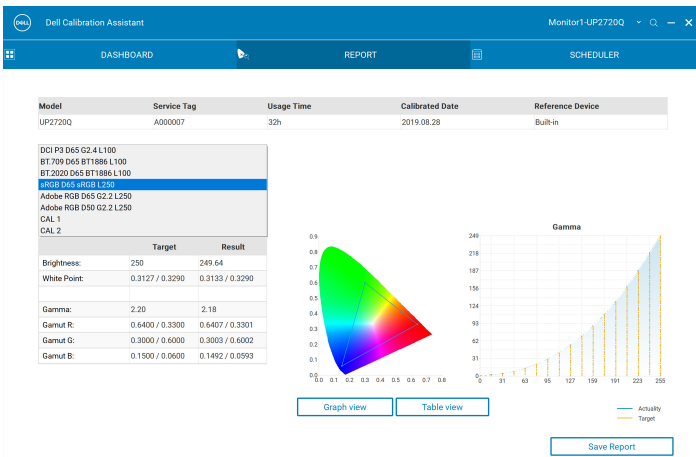
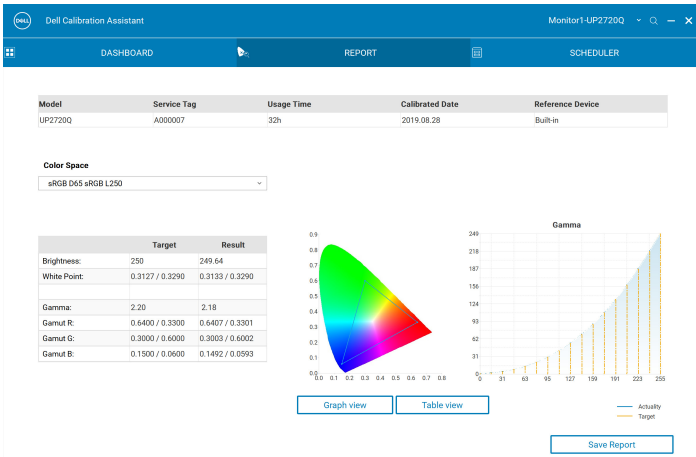

É possível escolher analisar o relatório em diferentes formatos clicando em **Graph View (Visualização de gráfico)** ou **Table View (Visualização de tabela)**.

Select Target

No.	Color Patch	Target	Measured	Δ Eab	Δ E94	Δ E2000	Δ Hub
1	(192, 80, 80)	(75.76, 14.52, 55.06)	(75.82, 14.29, 55.27)	0.22	0.15	0.15	0.09
2	(192, 192, 80)	(75.20, 47.85, 39.65)	(75.27, 47.70, 39.67)	0.32	0.17	0.18	0.28
3	(96, 192, 96)	(72.22, 28.19, -8.70)	(72.24, 28.14, -8.70)	0.17	0.10	0.08	0.14
4	(96, 192, 192)	(55.92, 15.12, -33.41)	(56.01, 15.12, -33.35)	0.05	0.03	0.03	0.02
5	(128, 128, 192)	(60.04, 35.06, -23.45)	(60.16, 35.06, -23.41)	0.13	0.10	0.10	0.03
6	(192, 128, 192)	(100.00, 0.00, 0.00)	(100.00, -0.04, 0.20)	0.13	0.12	0.11	0.03
7	(255, 255, 255)	(12.25, 0.00, 0.00)	(12.65, 0.00, 0.01)	0.20	0.20	0.21	0.00
8	(92, 52, 25)	(27.09, 0.00, 0.00)	(27.28, -0.64, 0.05)	0.40	0.40	0.25	0.00
9	(64, 64, 64)	(40.73, 0.00, 0.00)	(40.80, 0.44, -0.05)	0.20	0.20	0.17	0.00
10	(96, 96, 96)	(53.99, 0.00, 0.00)	(53.65, 0.20, 0.01)	0.45	0.45	0.66	0.00
11	(128, 128, 128)	(68.87, 0.00, 0.00)	(69.91, 0.26, -0.03)	0.21	0.21	0.31	0.00
12	(160, 160, 160)	(77.70, 0.00, 0.00)	(77.68, 0.37, -0.05)	0.26	0.26	0.39	0.00
13	(192, 192, 192)	(89.18, 0.00, 0.00)	(89.26, 0.02, 0.22)	0.37	0.37	0.55	0.00
14	(224, 224, 224)	(100.00, 0.00, 0.00)	(100.01, -0.02, 0.19)	0.23	0.23	0.22	0.00
15	(255, 255, 255)	(25.53, 48.06, 38.04)	(25.76, 47.80, 38.33)	0.20	0.20	0.20	0.00
16	(128, 0, 0)	(45.97, 51.11, 28.66)	(46.14, 51.17, 28.74)	0.40	0.29	0.26	0.32
17	(192, 64, 64)	(53.23, 80.12, 67.18)	(53.36, 80.37, 67.82)	0.21	0.18	0.17	0.05
18	(255, 0, 0)	(68.21, 48.20, 22.69)	(68.28, 48.48, 22.73)	0.70	0.21	0.23	0.34
19	(255, 128, 128)	(46.23, -51.68, -49.88)	(46.25, -51.41, -50.19)	0.29	0.11	0.11	0.08
20	(0, 128, 0)	(48.87, -99.30, 52.45)	(48.99, -99.21, 52.70)	0.42	0.20	0.17	0.41
21	(64, 192, 64)	(87.74, -86.15, 83.15)	(87.76, -86.07, 83.34)	0.29	0.17	0.14	0.25
22	(0, 255, 0)	(90.63, -99.88, -49.69)	(90.61, -99.53, -49.66)	0.21	0.07	0.06	0.19
23	(128, 255, 128)	(112.96, 47.50, -64.72)	(113.09, 46.78, -64.64)	0.35	0.11	0.10	0.20
24	(0, 0, 128)	(35.12, 40.23, -46.98)	(35.23, 39.98, -47.03)	0.73	0.30	0.32	0.53
25	(64, 64, 192)	(32.28, 79.18, -107.88)	(32.12, 79.88, -108.44)	0.28	0.16	0.18	0.24
26	(0, 0, 255)	(59.19, 33.08, -63.46)	(59.20, 33.10, -63.59)	0.70	0.18	0.16	0.01
27	(128, 128, 255)	(51.87, -12.92, 56.65)	(51.92, -12.58, 56.85)	0.13	0.04	0.05	0.04
28	(128, 128, 0)	(75.63, -15.55, 61.60)	(75.75, -15.40, 61.96)	0.40	0.21	0.23	0.37

Também é possível **Salvar relatório** no formato HTML para publicação na Internet.

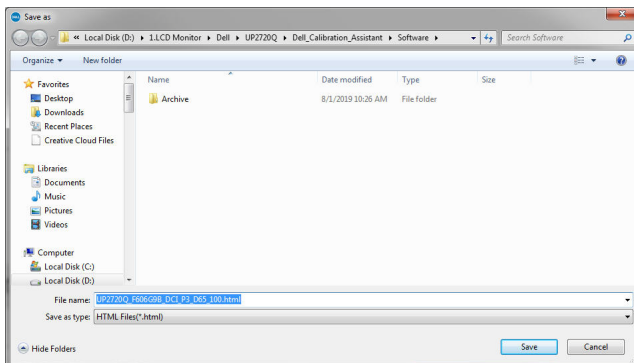

Calibrated by CalMAN Ready (Calibrado pelo CalMAN Ready)

Se seu monitor for calibrado usando o software CalMAN Ready, a página Report (Relatório) exibirá que o monitor está "Calibrated by CalMAN Ready" (Calibrado pelo CalMAN Ready).

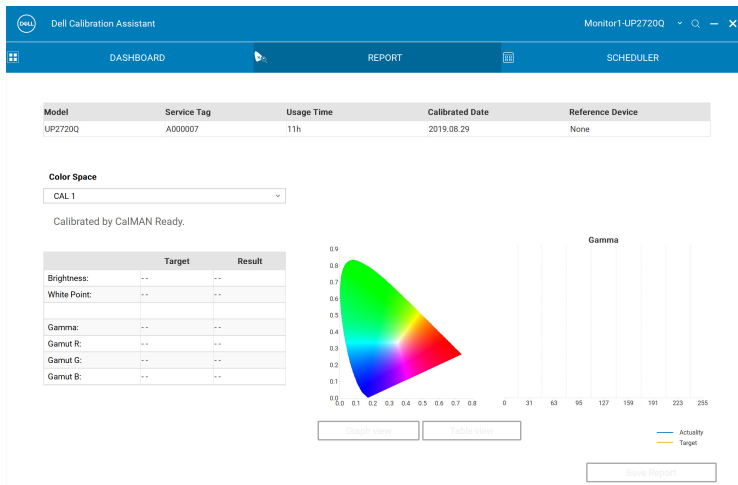

NOTA: Esse software não exibirá os relatórios gerados pelo CalMAN Ready. Use o software CalMAN Ready para visualizar esses relatórios.

Scheduler (Agendador)

A página Scheduler (Agendador) permite que você defina a programação de calibração, validação ou calibração e validação.

Para definir a programação de calibração e/ou validação, faça o seguinte:

1. Selecione a programação:

- **Based on Usage Hours (Baseada nas horas de uso)**—Sessões baseadas no tempo de uso.
- **Periodic (Periódica)**—Sessões baseadas em um intervalo definido.

2 Para calibração, validação ou calibração e validação **Periodic (Periódica)**, defina seu padrão período preferido e a hora de início.

- 3 Seleccione Operation Mode (Modo de operação):
 - **Prompt before starting session (Solicitar antes de iniciar sessão)**—solicita a aprovação do usuário para iniciar o processo.
 - **Carry out in sleep mode (Executar no modo de suspensão)**—inicia o processo automaticamente quando o monitor está no modo de suspensão.
- 4 Clique em **Send to Display (Enviar para o monitor)** para atualizar a programação do OSD.

Resync Display Clock (Ressincronizar relógio do monitor)

Resync Display Clock (Ressincronizar relógio do monitor) permite que você sincronize a data e a hora do computador com seu monitor. Você será avisado para **Ressincronizar relógio do monitor** quando ocorrer uma das seguintes situações:

- Configuração do monitor pela primeira vez.
- O monitor tiver sido desconectado da energia por mais de 10 dias.

- Schedule Sessions:** Two radio buttons are present: 'Based on Usage Hours' (unselected) and 'Periodic' (selected).
- Start Time:** A time selection dropdown is set to '09:00 AM'.
- Periodic pattern:** Four radio buttons are listed: 'Quarterly' (selected), 'Monthly', 'Weekly', and 'Daily'. To the right, there are three dropdown menus: 'Quarterly' (set to 'Feb - May - Aug - Nov'), 'Week' (set to '1'), and 'Day' (set to 'Mon').
- Operation Mode:** Two radio buttons are present: 'Prompt before starting session' (selected) and 'Carry out in sleep mode' (unselected).
- Footer:** A small note states '*Scheduler will not proceed while the execution of Dell Calibration Assistant.' Below this, there are two buttons: 'Resync Display Clock' and 'Send to Display'.

Solução de Problemas

Sintomas Comuns	O que você passou	Possíveis Soluções
Monitor não detectado	O aplicativo não consegue detectar o monitor e aparece uma mensagem de erro de conexão.	<ul style="list-style-type: none">• Certifique-se de usar o monitor Dell UP2720Q com o colorímetro integrado.• Siga Antes de você começar para verificar se o cabo Thunderbolt™ 3 Ativo ou USB Type-C até A está conectado corretamente entre o monitor UP2720Q e o computador.• Para o Windows, certifique-se de ter Visual C++ Redistributable Packages for Visual Studio 2013 (x86 32bits) instalados. https://www.microsoft.com/en-us/download/details.aspx?id=40784.• Para Linux, certifique-se de concluir as seguintes etapas:<ol style="list-style-type: none">1 Crie um novo arquivo <code>/etc/udev/rules.d/99-dellmonitor2.rules</code> com a seguinte declaração (diferencia maiúscula de minúscula): <code>SUBSYSTEM=="usb", ATTR{idVendor}=="0424", ATTR{idProduct}=="274c", MODE=="0666"</code>2 Crie um novo arquivo <code>/etc/udev/rules.d/99-dellmonitor3.rules</code> com a seguinte declaração (diferencia maiúscula de minúscula): <code>SUBSYSTEM=="usb", ATTR{idVendor}=="413c", ATTR{idProduct}=="b072", MODE=="0666"</code>
Não é possível selecionar o Color Space (Espaço de cor)	Sem resposta ao tentar selecionar o Color Space (Espaço de cor)	<ul style="list-style-type: none">• Certifique-se de que o cabo Thunderbolt™ 3 Ativo ou USB Type-C até A esteja conectado corretamente entre o monitor UP2720Q e o computador.• Feche e reinicie o aplicativo.

<p>Não é possível editar o Scheduler (Agendador)</p>	<p>O Scheduler (Agendador) fica em cinza e não pode ser editado</p>	<ul style="list-style-type: none"> • Certifique-se de que o cabo Thunderbolt™ 3 Ativo ou USB Type-C até A esteja conectado corretamente entre o monitor UP2720Q e o computador. • Selecione Periodic (Periódica) para habilitar as opções Start Time (Hora inicial) e Periodic pattern (Padrão periódico) na guia Scheduler (Agendador). • Feche e reinicie o aplicativo.
<p>A calibração e/ou validação não iniciaram no tempo programado</p>	<p>O colorímetro não iniciou na hora programada</p>	<ul style="list-style-type: none"> • Se tiver selecionado Carry out in sleep mode (Executar no modo de suspensão) e seu monitor estiver ativo na hora programada, a calibração e/ou validação não iniciará até que seu monitor esteja no modo de suspensão. • Ressincronizar o relógio do monitor com o relógio do seu computador. Consulte Resync Display Clock (Ressincronizar relógio do monitor).
<p>Conexão perdida entre o Dell Calibration Assistant e o monitor após o monitor ser ativado do modo Suspensão ou Desligado</p>	<p>A conexão entre o Dell Calibration Assistant e o monitor foi perdida ou interrompida</p>	<ul style="list-style-type: none"> • Feche e reinicie o software Dell Calibration Assistant.

