



Monitor Dell S3221QS

Ghidul utilizatorului

Model monitor: S3221QS
Model de reglementare: S3221QSc



-  **NOTĂ: O NOTĂ indică informații importante care vă ajută să utilizați mai bine computerul.**
-  **PRECAUȚIE: O PRECAUȚIE indică o eventuală deteriorare a echipamentului sau pierdere a datelor dacă nu sunt respectate instrucțiunile.**
-  **AVERTIZARE: UN AVERTISMENT indică o eventuală deteriorare a bunurilor, vătămare corporală sau un eventual deces.**

Copyright © 2020 Dell Inc. sau filialele acesteia. Toate drepturile sunt rezervate. Dell, EMC și alte mărci comerciale sunt mărci comerciale ale Dell Inc. sau ale filialelor sale. Alte mărci comerciale pot fi mărci comerciale ale proprietarilor respectivi.

2020 – 11

Rev. A01



Cuprins

Instrucțiuni privind siguranța	6
Despre monitor	7
Conținutul pachetului	7
Caracteristicile produsului	9
Identificarea pieselor și a comenzilor	11
Vedere din față	11
Vedere din spate	12
Vedere laterală	13
Vedere de jos	13
Specificațiile monitorului	15
Specificații pentru difuzoare	16
Specificații rezoluție	17
Moduri video acceptate	17
Moduri de afișare prestabilite	18
Caracteristici fizice	23
Caracteristici de mediu	24
Conectare Plug and play	25
Calitatea monitorului LCD și politica privind pixelii	25
Ergonomie	26
Manipularea și mutarea ecranului	28
Îndrumări privind întreținerea	29
Curățarea monitorului	29



Montarea monitorului	30
Cuplarea suportului	30
Conectarea monitorului	32
Conectarea cablului HDMI și USB 3.0.	32
Organizarea cablurilor	33
Fixarea monitorului folosind blocarea Kensington (opțională)	34
Scoaterea suportului	35
Montarea pe perete (opțional).	36
Funcționarea monitorului	38
Porniți monitorul	38
Utilizarea butoanelor de control	38
Butoane de control	39
Comenzile OSD	40
Utilizarea meniului afișat pe ecran (OSD)	41
Accesarea meniului OSD	41
Blocarea butoanelor Meniu și Alimentare.	53
Mesajele de avertizare ale meniului OSD	56
Setarea rezoluției maxime	59
Utilizarea extensiei de înclinare și verticală	61
Extensia înclinării	61
Prelungirea verticală	61
Depanare	62
Testare automată.	62
Diagnosticări încorporate	64



Probleme comune	66
Probleme specifice produsului.	69
Anexă	70
Notificările FCC (numai pentru S.U.A.) și alte informații de reglementare	70
Contactarea companiei Dell	70
Baza de date UE a produselor pentru eticheta energetică și fișa cu informații despre produs	70
Pericol pentru stabilitate	71
Dimensiunea conturului S3221QS.	72



Instrucțiuni privind siguranța

Folosiți următoarele instrucțiuni de siguranță pentru a vă proteja monitorul față de potențiale daune și pentru siguranța personală. Dacă nu se menționează altfel, fiecare procedură inclusă în acest document presupune că ați citit informațiile de siguranță livrate împreună cu monitorul.

 **Înainte de a utiliza monitorul, citiți informațiile de siguranță care sunt livrate împreună cu monitorul de asemenea pe cele tipărite pe produs. Păstrați documentația într-o locație sigură, pentru consultare ulterioară.**

 **PRECAUȚIE: Utilizarea altor comenzi, reglaje sau proceduri decât cele specificate în această documentație poate duce la șocuri sau defecțiuni electrice și/sau mecanice.**

- Puneți monitorul pe o suprafață solidă și manipulați-l cu atenție. Ecranul este fragil și poate fi deteriorat dacă este aruncat sau lovit brusc.
- Întotdeauna asigurați-vă că tensiunea de funcționare a monitorului dvs. corespunde cu tensiunea curentului alternativ furnizată în locația dvs.
- Păstrați monitorul la temperatura camerei. Condițiile de temperaturi excesiv de reci sau calde pot avea un efect negativ asupra afișajului cu cristale lichide.
- Conectați cablul de alimentare al monitorului la o priză apropiată și accesibilă. Consultați [Conectarea monitorului](#).
- Nu așezați și nu folosiți monitorul pe o suprafață umedă sau în apropierea apei.
- Nu supuneți monitorul la condiții de vibrații sau impact sever. De exemplu, nu așezați monitorul în portbagajul mașinii.
- Deconectați monitorul atunci când va fi lăsat neutilizat pentru o perioadă lungă de timp.
- Pentru a evita electrocutarea, nu încercați să scoateți niciun capac și nu atingeți interiorul monitorului.
- Citiți cu atenție aceste instrucțiuni. Păstrați acest document pentru a-l consulta pe viitor. Respectați toate avertismentele și instrucțiunile marcate pe produs.
- Presiunea sonoră excesivă de la căști poate duce la pierderea auzului. Ajustarea egalizatorului la valoarea maximă determină creșterea tensiunii de ieșire a căștilor și, totodată, a nivelului presiunii sonore.
- Echipamentul poate fi instalat pe perete sau pe plafon, în poziție orizontală.







Despre monitor



Conținutul pachetului

Monitorul este livrat cu componentele prezentate în tabelul de mai jos. Dacă lipsește orice componentă, contactați asistența tehnică Dell. Pentru informații suplimentare, consultați [Contactarea companiei Dell](#).

NOTĂ: Unele articole pot fi opționale și este posibil să nu fie livrate cu monitorul. Este posibil ca unele caracteristici sau suporturi media să nu fie disponibile în anumite țări.

	Display (Afișaj)
	Picior suport
	Bază suport
	Cablu de alimentare (variază în funcție de țară)



	<p>Cablu HDMI 2.0</p>
	<p>Cablu USB 3.0 în sens ascendent (pentru mufele USB de pe monitor)</p>
	<ul style="list-style-type: none"> • Ghid de configurare rapidă • Informații privind siguranța și reglementările



Caracteristicile produsului

Monitorul Dell S3221QS are o matrice activă, tranzistor cu peliculă subțire (TFT), afișaj cu cristale lichide (LCD) antistatic și iluminare de fundal cu LED-uri. Caracteristicile monitorului includ:

- Afișaj cu suprafață de vizualizare de 80,01 cm (31,5 inchi) (măsurată pe diagonală).
- Rezoluție 3840 x 2160, cu afișare pe tot ecranul pentru rezoluțiile mai mici.
- Acceptă AMD FreeSync™ sau No Sync (fără sincronizare), timp de răspuns rapid de 4 ms.
- Acceptă 40 Hz până la 60 Hz (HDMI) și 40 Hz până la 60 Hz (DisplayPort) în mod FreeSync.
- Acceptă High-Dynamic-Range (interval dinamic ridicat)
- Acceptă modurile Picture by Picture (PBP - imagine lângă imagine) și Picture in Picture (PIP - imagine în imagine).
- Difuzor încorporat (5 W) x 2.
- Acceptă linie de ieșire audio pentru conectarea difuzoarelor externe sau a unui sub-woofer.
- Gamă de culoare de 99% sRGB.
- Conectivitate digitală cu DisplayPort și HDMI.
- Dotat cu o mufă USB în sens ascendent și 2 mufe USB în sens descendent.
- Capacitate plug and play, dacă este acceptată de computerul dvs.
- Reglaje ale afișajului pe ecran (OSD) pentru a ușura configurarea și optimizarea ecranului.
- Suport detașabil și găuri de montare la standard Video Electronics Standards Association (VESA™) de 100 mm pentru soluții de montare flexibile.
- Capabilități de reglare înclinare și înălțime.
- Fantă pentru dispozitivul de blocare.
- ≤0,3 W în modul Standby.
- Acceptă Dell Display Manager.
- Optimizați confortul vizual cu un ecran fără scintilații.



⚠️ AVERTIZARE: Dacă este prevăzut un conector de prindere cu 3 pini pe cablul de alimentare, conectați cablul la o priză cu împământare (legare la pământ) cu 3 pini. Nu dezactivați conectorul de împământare al cablului de alimentare, de exemplu, prin atașarea unui adaptor cu 2 pini. Conectorul de împământare reprezintă o caracteristică importantă de siguranță.

Verificați dacă sistemul de distribuție din instalația clădirii dispune de un întreruptor nominal 120/240 V, 20 A (maxim).

⚠️ AVERTIZARE: Posibilele efecte pe termen lung ale emisiei de lumină albastră de la monitor pot provoca leziuni oculare, inclusiv oboseala ochilor sau solicitarea digitală a ochilor și așa mai departe. Funcția ComfortView este proiectată pentru a reduce cantitatea de lumină albastră emisă de monitor, pentru a optimiza confortul vizual.



Identificarea pieselor și a comenzilor

Vedere din față

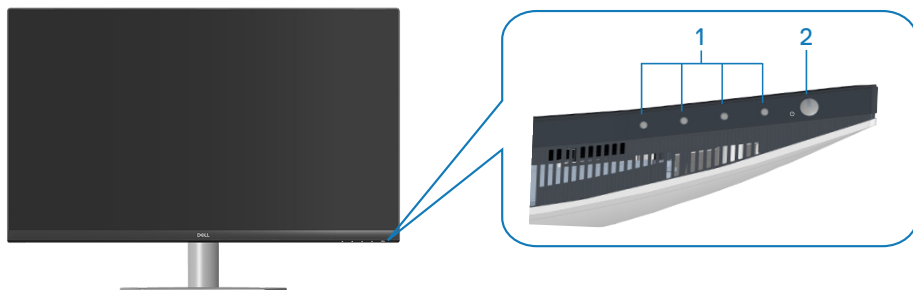

Butoane de control

Eti-chetă	Descriere	Utilizare
1	Butoane de funcții	Pentru a regla elementele din meniul OSD. (Pentru mai multe informații, consultați Utilizarea butoanelor de control)
2	Buton de pornire/oprire a alimentării (cu indicator luminos de alimentare)	Pentru a porni sau opri monitorul. Lumina albă constantă indică faptul că monitorul este pornit și funcționează normal. Lumina albă intermitentă indică faptul că monitorul este în modul Standby (Așteptare).



Vedere din spate

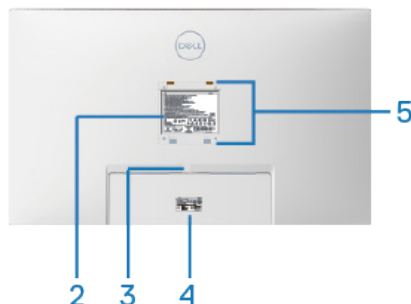
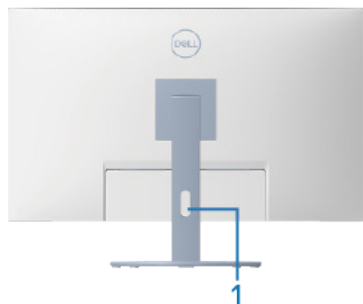

Vedere din spate cu suportul monitorului

Eti-chetă	Descriere	Utilizare
1	Gaură pentru organizarea cablurilor	Se utilizează pentru a organiza cablurile trecându-le prin fantă.
2	Etichetă cu informații de reglementare	Prezintă aprobările legate de reglementare.
3	Buton de eliberare a suportului	Scoateți suportul de pe monitor.
4	Etichetă de reglementare (inclusiv numărul de serie al codului de bare și eticheta de service)	Prezintă aprobările legate de reglementare. Consultați această etichetă dacă este necesar să contactați Dell pentru asistență tehnică. Eticheta de service este un identificator alfanumeric unic care permite tehnicienilor de service Dell să identifice componentele hardware din computerul dvs. și să acceseze informațiile privind garanția.
5	Găuri de montare VESA (4)	Patru găuri de montare VESA (100 mm x 100 mm) accesibile în spatele capacului VESA utilizate pentru montarea pe perete a monitorului printr-un kit de montare pe perete compatibil cu VESA. Consultați Montarea pe perete (opțional) .



Vedere laterală

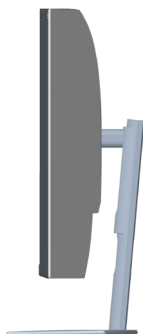

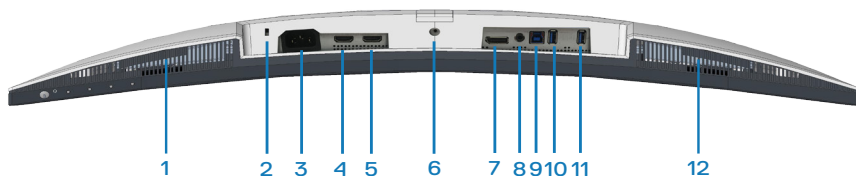

Vedere de jos



Vedere de jos fără suportul monitorului

Eti- chetă	Descriere	Utilizare
1	Boxă încorporată dreapta	Furnizează ieșire audio.
2	Fantă pentru dispozitivul de blocare	Securizează monitorul cu ajutorul unei încuietori de securitate (achiziționată separat) pentru a împiedica deplasarea neautorizată a monitorului. Fixarea monitorului folosind blocarea Kensington (opțională).
3	Conector de alimentare	Realizează conectarea cablului de alimentare (livrat împreună cu monitorul).



4	Port HDMI1 2.0	Realizează conectarea la computer cu ajutorul unui cablu HDMI.
5	Port HDMI2 2.0	Realizează conectarea la computer cu ajutorul unui cablu HDMI.
6	Piesă de blocare a suportului	Pentru a bloca suportul pe monitor utilizând șurubul M3 x 6 mm (șurubul nu este inclus).
7	DisplayPort 1.2	Conectați la computer cu ajutorul unui cablu Mufă DisplayPort (se achiziționează separat).
8	Port pentru linie de ieșire audio	Realizează conectarea la o boxă externă sau la un subwoofer (achiziționate separat).*
9	Mufă USB 3.0 în sens ascendent	Conectați cablul USB de la acest port la computer pentru a activa porturile USB de pe monitor.
10	Mufe USB 3.0 în sens descendent	Realizează conectarea perifericelor USB, cum ar fi dispozitive de stocare și imprimante.  NOTĂ: Pentru a utiliza această mufă, trebuie să conectați cablul USB ascendent (livrat împreună cu monitorul) între monitor și computer.
11	Mufă USB 3.0 în sens descendent cu mufă de încărcare BC 1.2	Mufă USB 3.0 în sens descendent cu capacitate de încărcare. Conectați pentru a încărca dispozitivul USB.  NOTĂ: Pentru a utiliza această mufă, trebuie să conectați cablul USB ascendent (livrat împreună cu monitorul) între monitor și computer.
12	Boxă încorporată stânga	Furnizează ieșire audio.

*Portul pentru linia de ieșire audio nu acceptă căști.



Specificațiile monitorului

Model	S3221QS
Tip de ecran	Matrice activă - LCD TFT
Tip de panou	Aliniere verticală
Imagine vizibilă	
Diagonală	800,1 mm (31,5 in)
Orizontală, suprafață activă	697,3 mm (27,5 in)
Verticală, suprafață activă	392,3 mm (15,4 in)
Suprafață	273550,8 mm ² (423,5 in ²)
Rezoluție nativă și rată de reîmprospătare	3840 x 2160 la 60 Hz
Distanța între centrele pixelilor	0,18159 mm x 0,18159 mm
Pixeli per inch (PPI)	139
Unghi de vizualizare	
Pe orizontală	178° (normal)
Pe verticală	178° (normal)
leșire luminanță	300 cd/m ² (normal)
Raport contrast	3000 la 1 (normal)
Peliculă ecran	Atenuare a strălucirii cu duritate 3H, opacitate 25 %
Retroiluminare	Sistem cu lumină pe margini cu leduri
Timp de răspuns	8 ms de la gri la gri în modul Normal 5 ms de la gri la gri în modul Rapid 4 ms de la gri la gri în modul Extrem* * Modul de la gri la gri 4 ms poate fi realizat în modul Extrem pentru a reduce estomparea vizibilă a mișcării și răspunsul crescut al imaginii. Totuși, aceasta poate introduce în imagine câteva artefacte vizuale ușoare și vizibile. Deoarece fiecare configurare a sistemului și nevoile fiecărui utilizator sunt unice, sunt disponibile diferite moduri pentru a găsi setarea potrivită pentru fiecare.



Curbură	1800R (normal)
Adâncime de culoare	1,07 miliarde culori
Gamă cromatică	sRGB CIE 1931 (99%) CIE1976 (98,8 %) DCI P3 CIE 1931 (90 %) CIE1976 (92,4 %)
Conectivitate	2 x HDMI 2.0 cu HDCP 2.2 (3840 x 2160, până la 60 Hz) 1 x DisplayPort1.2 (3840 x 2160, până la 60 Hz) 1 x USB 3.0 în sens ascendent 1 x USB 3.0 în sens descendent 1 x USB 3.0 în sens descendent cu mufă de încărcare BC 1.2 1 x linie de ieșire audio
Lățime cadru (de la marginea monitorului la suprafața activă)	
Sus	8,1 mm
Stânga/dreapta	8,2 mm
Jos	24,4 mm
Reglare	
Suport cu înălțime reglabilă	70 mm
Înclinare	de la -5° la 21°
Rotire	Indisponibil
Reglarea înclinării	de la -4° la 4°
Compatibilitate cu Dell Display Manager	Easy Arrange (aranjare ușoară) și alte caracteristici cheie
Securitate	Fantă pentru încuietoare de securitate (dispozitiv de blocare pentru cablu ca achiziție opțională)

Specificații pentru difuzoare

Putere nominală difuzor	2 x 5 W
Răspuns de frecvență	200 Hz - 16 kHz
Impedanță	8 ohmi



Specificații rezoluție

Model	S3221QS
Domeniu de baleiaj orizontal	De la 29 kHz până la 140 kHz
Domeniu de baleiaj vertical	De la 40 Hz până la 60 Hz (HDMI) De la 40 Hz până la 60 Hz (DisplayPort)
Rezoluție maximă prestabilită	3840 x 2160 la 60 Hz cu HDCP 2.2 3840 x 2160 la 60 Hz (DisplayPort) 3840 x 2160 la 60 Hz (HDMI)

Moduri video acceptate

Model	S3221QS
Capacități de afișare video (HDMI/DisplayPort)	480p, 480i, 576p, 720p, 1080p, 576i, 1080i, QHD, UHD

 **NOTĂ: Acest monitor acceptă AMD FreeSync.**



Moduri de afișare prestabilite

Moduri de afișare prestabilite HDMI

Mod de afișare	Frecvență orizontală (kHz)	Frecvență verticală (Hz)	Sincronizator pixeli (MHz)	Polaritate sincronizare (orizontală/verticală)
VESA, 640 x 480	31,47	60,0	25,175	-/-
VESA, 640 x 480	37,5	75,0	31,5	-/-
VESA, 720 x 400	31,47	70,0	28,32	-/+
VESA, 800 x 600	37,88	60,0	40	+/+
VESA, 800 x 600	46,86	75,0	49,5	+/+
VESA, 1024 x 768	48,36	60,0	65	-/-
VESA, 1024 x 768	60,02	75,0	78,75	+/+
VESA, 1152 x 864	67,5	75,0	108	+/+
VESA, 1280 x 1024	63,98	60,0	108	+/+
VESA, 1280 x 1024	79,98	75,0	135	+/+
VESA, 1600 x 900	60	60	108	+/+
VESA, 1600 x 1200	75	60	162	+/+
VESA, 1680 x 1050	65,3	60	146,25	-/+
VESA, 1920 x 1080	67,5	60	148,5	+/+
VESA, 1920 x 1200	74,04	60	154	+/-
VESA, 2560 x 1440	88,79	60	241,5	+/-
VESA, 3840 x 2160	110,5	50	442	+/-
VESA, 3840 x 2160	135	60	594	+/-



Moduri de afișare prestabilite DisplayPort

Mod de afișare	Frecvență orizontală (kHz)	Frecvență verticală (Hz)	Sincronizator pixeli (MHz)	Polaritate sincronizare (orizontală/verticală)
VESA, 640 x 480	31,47	60	25,175	-/-
VESA, 640 x 480	37,5	75	31,5	-/-
VESA, 720 x 400	31,47	70	28,32	-/+
VESA, 800 x 600	37,88	60	40	+/+
VESA, 800 x 600	46,86	75	49,5	+/+
VESA, 1024 x 768	48,36	60	65	-/-
VESA, 1024 x 768	60,02	75	78,75	+/+
VESA, 1152 x 864	67,5	60	108	+/+
VESA, 1280 x 1024	63,98	75	108	+/+
VESA, 1280 x 1024	79,98	60	135	+/+
VESA, 1600 x 900	60	60	108	+/+
VESA, 1600 x 1200	75	60	162	+/+
VESA, 1680 x 1050	65,3	60	146,25	-/+
VESA, 1920 x 1080	67,5	60	148,5	+/+
VESA, 1920 x 1200	74,04	60	154	+/-
VESA, 2560 x 1440	88,79	60	241,5	+/-
VESA, 3840 x 2160	110,55	50	433,356	+/-
VESA, 3840 x 2160	133,313	60	533,25	+/-



PIP activat (sursă secundară)

Mod de afișare	Frecvență orizontală (kHz)	Frecvență verticală (Hz)	Sincronizator pixeli (MHz)	Polaritate sincronizare (orizontală/verticală)
VESA, 640 x 480	31,47	60	25,175	-/-
VESA, 640 x 480	37,5	75	31,5	-/-
VESA, 720 x 400	31,47	70	28,32	-/+
VESA, 800 x 600	37,88	60	40	+/+
VESA, 800 x 600	46,86	75	49,5	+/+
VESA, 1024 x 768	48,36	60	65	-/-
VESA, 1024 x 768	60,02	75	78,75	+/+
VESA, 1152 x 864	67,5	60	108	+/+
VESA, 1280 x 1024	63,98	75	108	+/+
VESA, 1280 x 1024	79,98	60	135	+/+
VESA, 1600 x 900	60	60	108	+/+
VESA, 1600 x 1200	75	60	162	+/+
VESA, 1680 x 1050	65,3	60	146,25	-/+
VESA, 1920 x 1080	67,5	60	148,5	+/+



PBP activat (sursă principală/secundară)

Mod de afișare	Frecvență orizontală (kHz)	Frecvență verticală (Hz)	Sincroni- zator pixeli (MHz)	Polaritate sincronizare (orizontală/ verticală)
VESA, 640 x 480	31,47	60	25,175	-/-
VESA, 640 x 480	37,5	75	31,5	-/-
VESA, 720 x 400	31,47	70	28,32	-/+
VESA, 800 x 600	37,88	60	40	+/+
VESA, 800 x 600	46,86	75	49,5	+/+
VESA, 1024 x 768	48,36	60	65	-/-
VESA, 1024 x 768	60,02	75	78,75	+/+
VESA, 1152 x 864	67,5	60	108	+/+
VESA, 1280 x 1024	63,98	75	108	+/+
VESA, 1280 x 1024	79,98	60	135	+/+
VESA, 1600 x 900	60	60	108	+/+
VESA, 1600 x 1200	75	60	162	+/+
VESA, 1680 x 1050	65,3	60	146,25	-/+
VESA, 1920 x 1080	67,5	60	148,5	+/+
VESA, 1920 x 1200	74,04	60	154	+/-
VESA 1920 x 2160	133,29	60	277,25	+/-



Specificații electrice

Model	S3221QS
Semnale de intrare video	HDMI 2.0 (HDCP), 600 mV pentru fiecare linie diferențială, impedanță de intrare 100 de ohmi per pereche diferențială DisplayPort 1.2, 600 mV pentru fiecare linie diferențială, impedanță de intrare 100 ohmi per pereche diferențială
Tensiune de intrare c.a./frecvență/curent	100 - 240 V c.a./50 sau 60 Hz +3 Hz/1,6 A (max.)
Curent de impuls	120 V: 30 A (max.) la 0°C (pornire la rece) 240 V: 60 A (max.) la 0°C (pornire la rece)
Consum de energie	0,2 W (modul oprit) ¹ 0,2 W (modul de așteptare) ¹ 38,5 W (modul pornit) ¹ 91 W (Max) ² 35 W (Pon) ³ 109,02 kWh (TEC) ³

¹ Conform definiției din UE 2019/2021 și UE 2019/2013.

² Setarea maximă de luminozitate și contrast cu încărcare maximă pe toate porturile USB.

³ Pon: Consumul de energie al modului On (Pornit) măsurat, cu referire la metoda de testare Energy Star.

TEC: Consumul total de energie în kWh măsurat, cu referire la metoda de testare Energy Star.

Acest document are doar scop informativ și reflectă randamentul în condiții de laborator. Este posibil ca produsul să se comporte diferit, în funcție de software-ul, componentele și perifericele pe care le-ați comandat și nu există obligația de a actualiza aceste informații.



În consecință, clientul nu se va baza pe aceste informații pentru a decide asupra toleranțelor electrice sau de alt fel. Nu se acordă niciun fel de garanție, exprimată sau implicită, privind acuratețea sau exhaustivitatea.

Caracteristici fizice

Model	S3221QS
Tip de cablu de semnal	<ul style="list-style-type: none"> • Digital: DisplayPort, 20 de pini (cablul nu este inclus) • Digital: HDMI, 19 pini • Magistrală serială universală: USB, 9 pini.
Dimensiuni (cu suport)	
Greutate (extins)	518,1 mm (20,40 in)
Înălțime (comprimat)	448,1 mm (17,64 in)
Lățime	709,2 mm (27,92 in)
Adâncime	207,0 mm (8,15 in)
Dimensiuni (fără suport)	
Înălțime	424,8 mm (16,72 in)
Lățime	709,2 mm (27,92 in)
Adâncime	64,0 mm (2,52 in)
Dimensiuni suport	
Înălțime	382,2 mm (15,05 in)
Lățime	302,0 mm (11,89 in)
Adâncime	207,0 mm (8,15 in)
Greutate	
Greutate cu ambalaj	15,2 kg (33,53 lb)
Greutate cu ansamblul suportului și cabluri	10,9 kg (24,12 lb)
Greutate fără ansamblul suportului (fără cabluri)	7,4 kg (16,25 lb)
Greutatea ansamblului suportului	3,1 kg (6,86 lb)
Luciu ramă frontală	Ramă neagră, 2-4 unități de strălucire



Caracteristici de mediu

Model	S3221QS
Standarde de compatibilitate	
<ul style="list-style-type: none">• Conformitate RoHS• Monitor fără BFR/PVC (plăcile de circuite sunt produse din laminate fără BFR/PVC).• Sticlă fără arsenic și fără mercur numai pentru panou.	
Temperatură	
În stare de funcționare	între 0 și 40°C (între 32 și 104°F)
Oprit	<ul style="list-style-type: none">• Depozitare: între -20°C și 60°C (-4°F și 140°F)• Transport: între -20°C și 60°C (-4°F și 140°F)
Umiditate	
În stare de funcționare	10% până la 80% (fără condensare)
Oprit	<ul style="list-style-type: none">• Depozitare: între 10 și 90 % (fără condensare)• Transport: între 10 și 90 % (fără condensare)
Altitudine	
În stare de funcționare (maximă)	5.000 m (16.400 ft)
Oprit (maximă)	12.192 m (40.000 ft)
Disipare termică	<ul style="list-style-type: none">• 310,72 BTU/oră (maxim)• 129,75 BTU/oră (normal)



Conectare Plug and play

Puteți instala monitorul în orice sistem compatibil cu Plug and Play. Monitorul îi furnizează automat sistemului computerului datele de identificare ale afișajului extins (EDID) utilizând protocoalele de tip canal de date ale afișajului (DDC) astfel încât sistemul să se poate configura singur și să optimizeze setările monitorului. Majoritatea instalărilor de monitoare se face automat; selectați alte setări, dacă doriți. Pentru informații suplimentare despre schimbarea setărilor monitorului, consultați [Funcționarea monitorului](#).

Calitatea monitorului LCD și politica privind pixelii

În timpul procesului de fabricație a monitoarelor LCD, nu este ceva neobișnuit ca unul sau mai mulți pixeli să rămână într-o stare neschimbată, dar aceștia sunt greu de deosebit și nu împiedică calitatea afișajului sau capacitatea de utilizare. Pentru informații suplimentare despre calitatea monitoarelor Dell și politica pixelilor, consultați site-ul de asistență Dell la adresa www.dell.com/support/monitors.



Ergonomie

△ PRECAUȚIE: Utilizarea necorespunzătoare sau prelungită a tastaturii poate duce la vătămare.

△ PRECAUȚIE: Vizualizarea ecranului monitorului pentru perioade îndelungate de timp poate duce la încordarea ochilor.

Pentru confort și eficiență, respectați următoarele instrucțiuni atunci când configurați și

utilizați stația de lucru a computerului:

- Poziționați computerul astfel încât monitorul și tastatura să fie direct în fața dvs. în timp ce lucrați. Rafuri speciale sunt disponibile în comerț pentru a vă ajuta să poziționați corect tastatura.
- Pentru a reduce riscul de solicitare a ochilor și de apariție a durerilor la nivelul gâtului/brațelor/spatelui/umerilor atunci când utilizați monitorul pentru perioade lungi de timp, vă sugerăm:
 1. să păstrați o distanță de 20 - 28 inch (50 - 70 cm) între ochi și ecran;
 2. să clipiți frecvent pentru a vă umezi ochii sau să vă umeziți ochii cu apă după utilizarea prelungită a monitorului.
 3. să luați pauze regulate și frecvente timp de 20 de minute la fiecare două ore;
 4. să vă îndepărtați privirea de la monitor și să priviți la un obiect aflat la o distanță de 20 de metri de cel puțin 20 de secunde în timpul pauzelor;
 5. să efectuați întinderi pentru a elimina tensiunea de la nivelul gâtului, brațelor, spatelui și umerilor în timpul pauzelor.
- Asigurați-vă că ecranul monitorului este la nivelul ochilor sau puțin sub acesta atunci când stați în fața monitorului.
- Reglați înclinarea monitorului, contrastul și setările de luminozitate.
- Reglați iluminarea ambientală din jurul dvs. (cum ar fi luminile de deasupra, lămpile de birou și perdelele sau jaluzelele de la ferestrele din apropiere) pentru a minimiza reflecțiile și strălucirea pe ecranul monitorului.
- Folosiți un scaun care oferă un sprijin lombar bun.
- Mențineți antebrațele orizontale, cu încheieturile într-o poziție neutră, confortabilă, în timp ce utilizați tastatura sau mouse-ul.
- Lăsați întotdeauna spațiu pentru a vă așeza mâinile în timp ce utilizați tastatura sau mouse-ul.
- Lăsați brațele superioare să se sprijine natural pe ambele părți.



- Talpa picioarelor dvs. trebuie să fie plată pe podea.
- Când stați, asigurați-vă că greutatea picioarelor dvs. este pe tălpi și nu pe partea din față a scaunului. Reglați înălțimea scaunului sau utilizați un suport pentru picioare, dacă este necesar, pentru a menține o postură corectă.
- Variați activitățile la lucru. Încercați să vă organizați munca pentru a nu fi necesar să stați jos și să lucrați pentru perioade îndelungate de timp. Încercați să stați în picioare sau să vă ridicați și să vă plimbați la intervale regulate.
- Păstrați zona de sub birou lipsită de obstacole sau cabluri de alimentare care pot interfera cu poziția comodă pe scaun sau pot prezenta un potențial pericol de împiedicare.

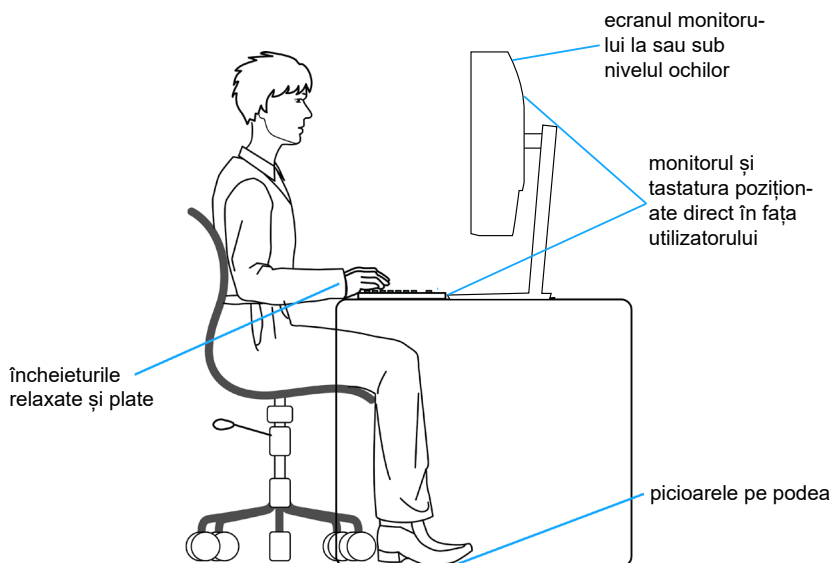

Manipularea și mutarea ecranului

Pentru a vă asigura că monitorul este manevrat în siguranță atunci când îl ridicați sau îl mutați, urmați regulile menționate mai jos:

- Înainte de a muta sau ridica monitorul, opriți computerul și monitorul.
- Deconectați toate cablurile de la monitor.
- Puneți monitorul în cutia originală, cu materialele de ambalare originale.
- Țineți ferm marginea de jos și partea laterală a monitorului, fără a aplica o presiune excesivă atunci când ridicați sau mutați monitorul.

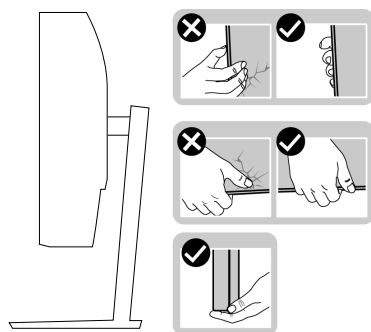

- Când ridicați sau mutați monitorul, asigurați-vă că ecranul este îndreptat către dvs. și nu apăsați pe suprafața afișajului, pentru a evita zgârieturile sau deteriorarea.

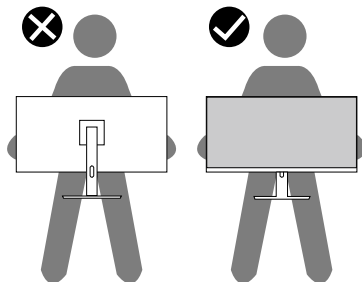

- Când transportați monitorul, evitați șocurile sau vibrațiile bruște.
- Când ridicați sau mutați monitorul, nu rotiți monitorul în timp ce țineți baza suportului sau dispozitivul de ridicare. Aceasta poate duce la deteriorarea accidentală a monitorului sau la vătămarea corporală.



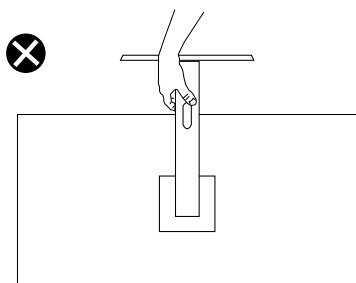

Îndrumări privind întreținerea

Curățarea monitorului

⚠ AVERTIZARE: Înainte de a curăța monitorul, scoateți din priză cablul de alimentare al monitorului.

⚠ PRECAUȚIE: Citiți și urmați [Instrucțiuni privind siguranța](#) înainte de a curăța monitorul.

Pentru eficiență, urmați instrucțiunile din lista de mai jos la despachetarea, curățarea sau manevrarea monitorului:

- Pentru a curăța ecranul, umeziți ușor o cârpă moale și curată cu apă. Dacă este posibil, utilizați un șervețel special de curățate a ecranului sau o soluție adecvată pentru pelicula antistatică. Nu utilizați benzen, diluant, amoniac, substanțe de curățare abrazive sau aer comprimat.
- Utilizați o cârpă ușor umezită pentru a curăța monitorul. Evitați utilizarea oricăror detergenți, deoarece unii detergenți lasă o peliculă lăptoasă pe monitor.
- Dacă observați praf alb atunci când despachetați monitorul, ștergeți-l cu o lavetă.
- Manevrați monitorul cu atenție, deoarece este posibil ca un monitor de culoare neagră să se zgârie și să prezinte urme de uzură albe.
- Pentru a menține la cel mai înalt nivel calitatea imaginii monitorului, utilizați un economizor de ecran cu schimbare dinamică și opriți monitorul dacă nu îl utilizați.



Montarea monitorului

Cuplarea suportului

 **NOTĂ:** Monitorul este livrat din fabrică fără a avea suportul montat.

 **NOTĂ:** Procedura următoare este valabilă pentru suportul livrat împreună cu monitorul. În cazul în care conectați un suport terț, consultați documentația livrată împreună cu acesta.

Pentru a fixa suportul monitorului:

1. Respectați instrucțiunile de pe clapele de carton pentru a scoate suportul din tamponul de sus care îl fixează.
2. Cuplați baza suportului la dispozitivul de ridicare a suportului.
3. Deschideți urechea șurubului de pe baza suportului și strângeți șurubul pentru a fixa dispozitivul de ridicare a suportului pe baza suportului.
4. Închideți urechea șurubului.

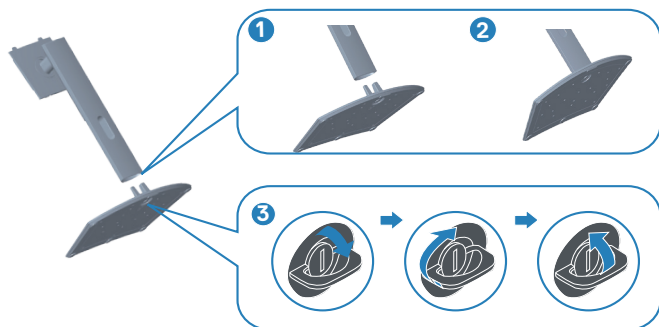

5. Glisați lamelele de pe ansamblul suportului în sloturile de pe monitor și apăsați ansamblul suportului în jos până se fixează în poziție.

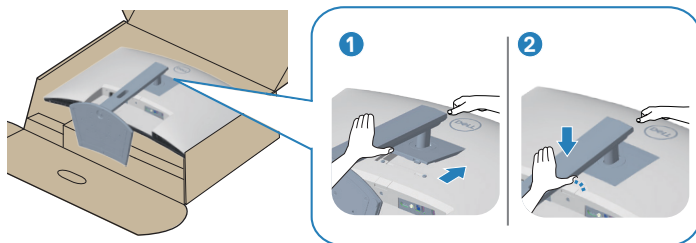

6. Puneți monitorul în poziție verticală.

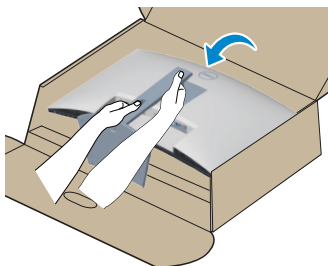

Conectarea monitorului

⚠️ AVERTIZARE: Înainte de a începe oricare dintre procedurile din această secțiune, respectați [Instrucțiuni privind siguranța](#).

📎 NOTĂ: Nu conectați toate cablurile simultan la computer. Vă recomandăm să treceți cablurile prin gaura de organizare a cablurilor înainte de a le conecta la monitor.

Pentru a conecta monitorul la computer:

1. Opriiți computerul și deconectați cablul de alimentare.
2. Conectați cablul HDMI sau DisplayPort (achiziție opțională) de la monitor la computer.
3. Conectați cablul USB ascendent (furnizat împreună cu monitorul) la un port USB 3.0 corespunzător de pe computer. (Consultați [Vedere de jos](#) pentru detalii.)
4. Conectați perifericele USB 3.0 la mufele USB 3.0 în sens descendent ale monitorului.

Conectarea cablului HDMI și USB 3.0

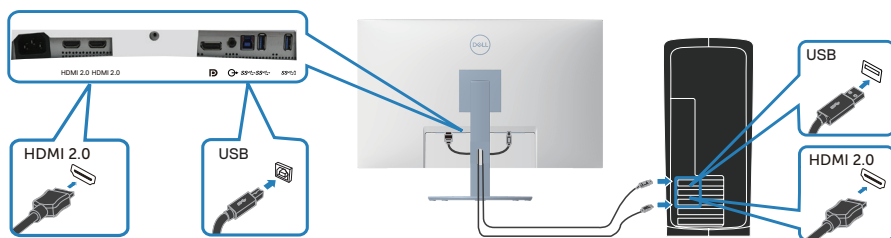

5. Conectați cablurile de alimentare de la computer și de la monitor la o priză de perete.

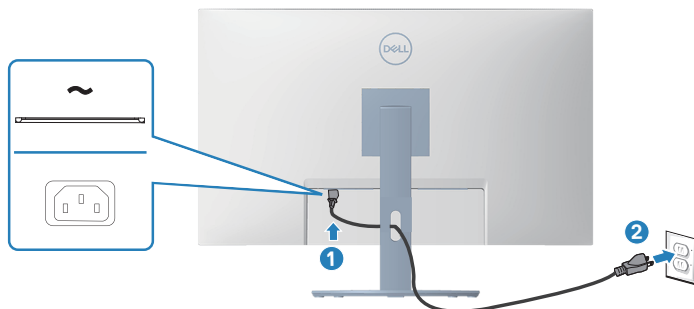

Organizarea cablurilor

Utilizați fanta de organizare a cablurilor pentru a direcționa cablurile conectate la monitor.

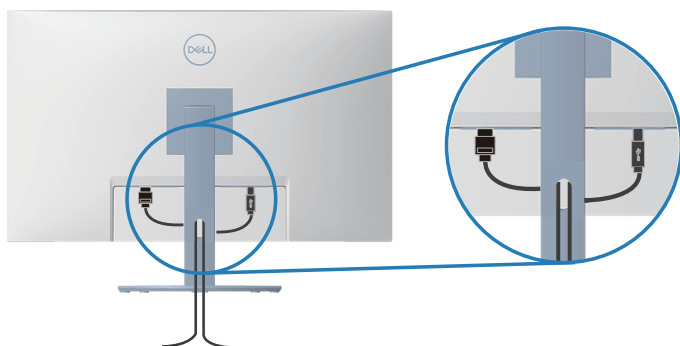

6. Porniți monitorul.

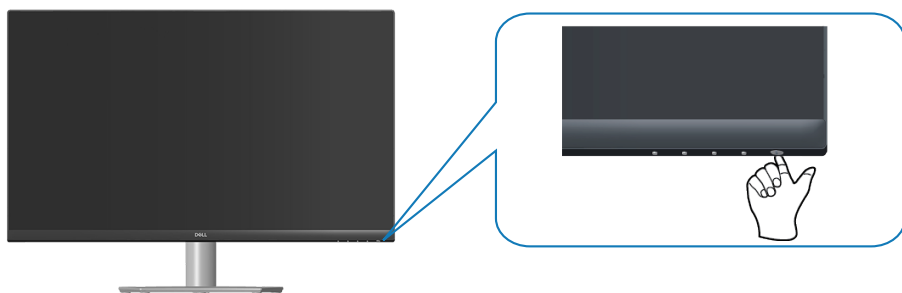

Fixarea monitorului folosind blocarea Kensington (opțională)

Puteți fixa monitorul folosind o blocare de securitate Kensington la un obiect fix care poate suporta greutatea monitorului, pentru a preveni căderea sa accidentală.

Fanta de blocare de securitate este situată în partea de jos a monitorului. (Consultați [Fantă pentru dispozitivul de blocare](#))

Pentru mai multe informații despre utilizarea blocării Kensington (achiziționat separat), consultați documentația livrată împreună cu blocarea.

Fixați monitorul de o masă folosind blocarea de securitate Kensington.

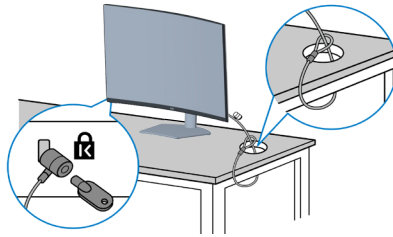

 **NOTĂ: Imaginea are doar scop de ilustrație. Aspectul blocării poate să difere.**



Scoaterea suportului

- ✎ **NOTĂ:** Pentru a preveni zgârierea ecranului la scoaterea suportului, asigurați-vă că monitorul este așezat pe o suprafață moale și curată.
- ✎ **NOTĂ:** Procedura următoare este valabilă doar pentru suportul livrat împreună cu monitorul. În cazul în care conectați un suport terț, consultați documentația livrată împreună cu acesta.

Pentru a demonta suportul:

1. Așezați monitorul pe o lavetă moale sau o pernă, la marginea biroului.

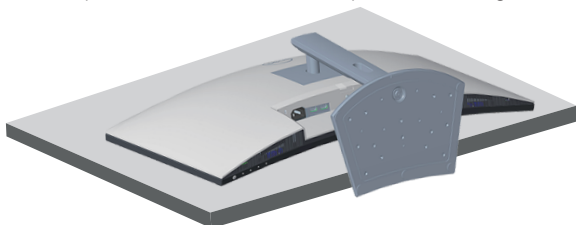

2. Apăsați continuu pe butonul de eliberare a suportului, iar apoi scoateți prin ridicare suportul de pe afișaj.

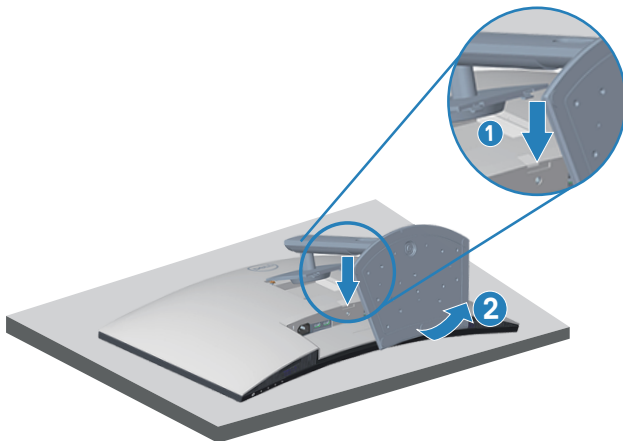

3. Ridicați suportul din monitor.



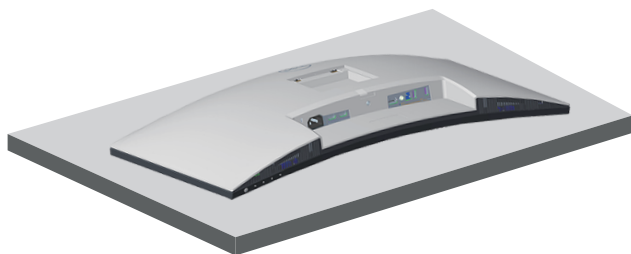

Montarea pe perete (opțional)

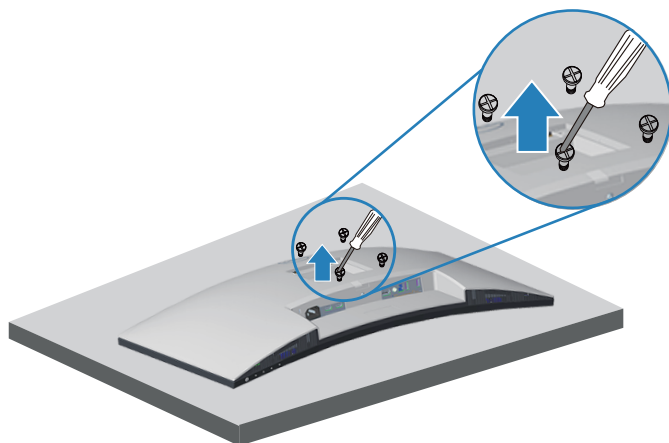

(Dimensiune șurub: M4 x 10 mm).

Consultați documentația livrată cu setul de montare la perete compatibil cu VESA.

1. Așezați monitorul pe o lavetă moale sau o pernă, la marginea biroului.
2. Scoateți suportul. Consultați [Scoaterea suportului](#).
3. Scoateți cele patru șuruburi care fixează capacul din spate al afișajului.
4. Instalați pe monitor consola de montare din setul de montare pe perete.
5. Pentru a monta monitorul pe perete, consultați documentația livrată cu setul de montare la perete.

 **NOTĂ: A se utiliza numai cu suportul de perete CSA sau GS din lista UL cu greutatea minimă/sarcină de 29,5 kg.**



NOTĂ: Când utilizați afișajul LCD, fixați-l pe un perete folosind un șnur sau un lanț care poate suporta greutatea monitorului, pentru a preveni căderea acestuia. Instalarea trebuie făcută de un tehnician calificat, contactați furnizorul pentru mai multe informații.

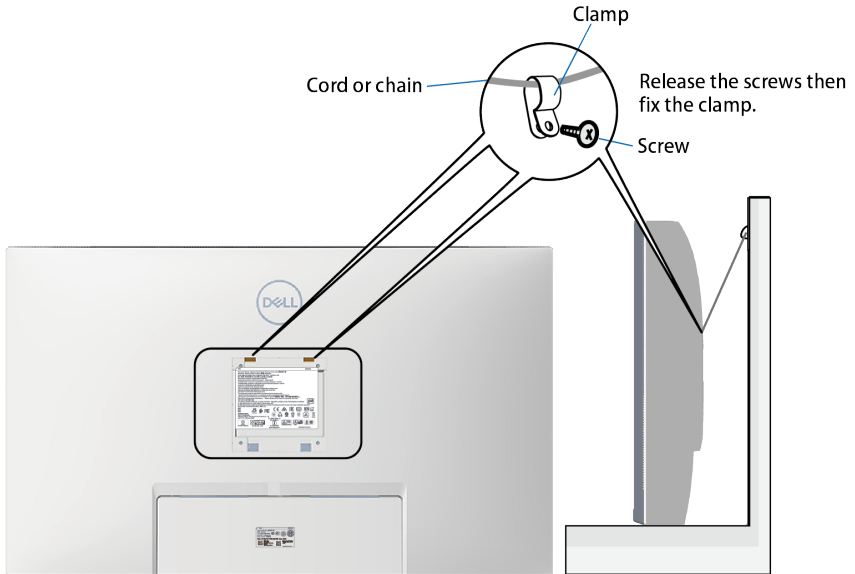

Funcționarea monitorului

Porniți monitorul

Apăsați pe butonul  pentru a porni monitorul.





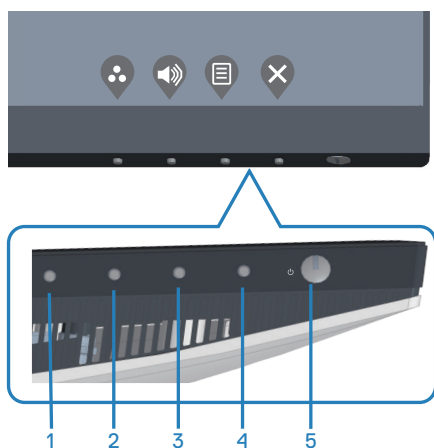

Utilizarea butoanelor de control

Utilizați butoanele de control de pe marginea inferioară a monitorului pentru a regla imaginea afișată.



Butoane de control

Tabelul următor descrie butoanele de control:





Butoane de control	Descriere
1  Shortcut key (Tastă de comandă rapidă)/ Preset Modes (Moduri prestabilite)	Utilizați acest buton pentru a alege dintr-o listă de moduri prestabilite.
2  Shortcut key (Tastă de comandă rapidă)/ Volume (Volum)	Utilizați butoanele pentru a regla volumul. Minimum este „0” (-). Maximum este „100” (+).
3  Menu (Meniu)	Utilizați butonul Meniu pentru a lansa afișajul pe ecran (OSD) și pentru a selecta meniul OSD. Consultați Accesarea meniului OSD .
4  Exit (Ieșire)	Utilizați acest buton pentru a reveni la meniul principal sau pentru a ieși din meniul principal OSD.
5  Power (Pornire) (cu indicator luminos de alimentare)	Pentru a porni sau opri monitorul. Lumina albă constantă indică faptul că monitorul este pornit și funcționează normal. Lumina albă intermitentă indică faptul că monitorul este în modul Standby (Așteptare).

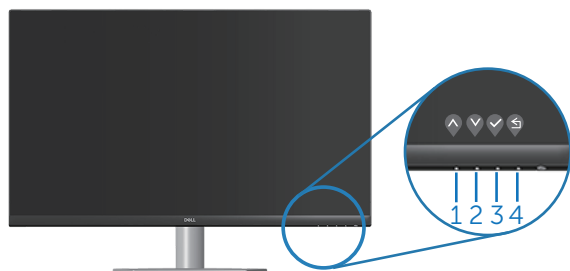

Comenzile OSD

Utilizați butoanele de pe partea inferioară a monitorului pentru a regla setările imaginii.



	Butoane de control	Descriere
1	 Sus	Utilizați butonul Sus pentru a crește valorile sau pentru a merge în sus în meniu.
2	 Jos	Utilizați butonul Jos pentru a descrește valorile sau pentru a merge în jos în meniu.
3	 OK	Utilizați butonul OK pentru a confirma selecția în meniu.
4	 Înapoi	Utilizați meniul Înapoi pentru a reveni la meniul anterior.















Utilizarea meniului afișat pe ecran (OSD)

Accesarea meniului OSD









 **NOTĂ:** Orice modificare se salvează în mod automat atunci când treceți la alt meniu, ieșiți din meniul OSD sau așteptați ca meniul OSD să se închidă automat.

1. Apăsați pe butonul  pentru a afișa meniul principal OSD.







2. Apăsați pe butoanele  și  pentru a vă deplasa între opțiunile setărilor. Când treceți de la o pictogramă la alta, opțiunea este evidențiată.
3. Apăsați o dată pe butonul  sau  sau  pentru a activa opțiunea evidențiată.
4. Apăsați pe butonul  și  pentru a selecta parametrul dorit.
5. Apăsați pe  și apoi utilizați butoanele  și , în funcție de indicatoarele din meniu, pentru a efectua modificările.
6. Selectați  pentru a reveni la meniul anterior sau  pentru a accepta și a reveni la meniul anterior.

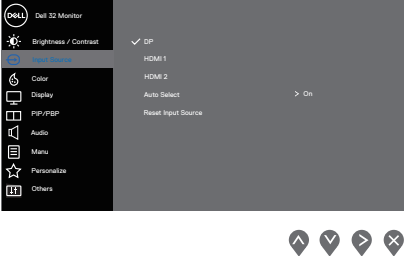

Pictogramă	Meniuri și submeniuri	Descriere
	Brightness/ Contrast (Luminozitate/ Contrast)	<p>Utilizați acest meniu pentru a activa reglajul Brightness/Contrast (Luminozitate/Contrast).</p>  <p style="text-align: right;">  </p>
	Brightness (Luminozitate)	<p>Luminozitatea reglează strălucirea retroiluminării.</p> <p>Apăsați pe butonul  pentru a mări luminozitatea și apăsați pe butonul  pentru a o reduce (min. 0/max. 100).</p> <p> NOTĂ: Reglarea manuală a luminozității este dezactivată atunci când Smart HDR este activat și este afișat conținut HDR.</p>
	Contrast	<p>Reglați mai întâi luminozitatea, apoi reglați contrastul numai dacă este necesar un reglaj suplimentar.</p> <p>Apăsați pe butonul  pentru a mări contrastul și apăsați pe butonul  pentru a-l reduce (min. 0/max. 100).</p> <p>Funcția contrast reglează diferența dintre întunecimea și luminozitatea ecranului monitorului.</p>

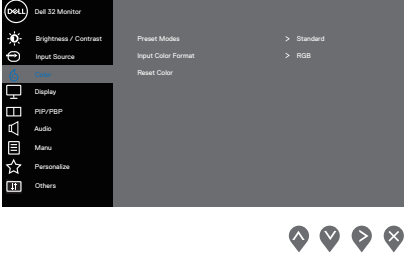

	<p>Input Source (Sursă de intrare)</p>	<p>Utilizați meniul surselor de intrare pentru a selecta între diferite semnale video care se pot conecta la monitor.</p> 
	<p>DP</p>	<p>Selectați intrarea DP atunci când utilizați conectorul DP. Apăsați pe  pentru a selecta sursa de intrare DP.</p>
	<p>HDMI 1</p>	<p>Selectați intrarea HDMI 1 atunci când utilizați conectorul HDMI 1. Apăsați pe  pentru a selecta sursa de intrare HDMI.</p>
	<p>HDMI 2</p>	<p>Selectați intrarea HDMI 2 atunci când utilizați conectorul HDMI 2. Apăsați pe  pentru a selecta sursa de intrare HDMI.</p>
	<p>Auto Select (Selectare automată)</p>	<p>Alegeți Auto Select (Selectare automată) pentru a căuta semnalele de intrare disponibile.</p>
	<p>Reset Input Source (Resetați sursă de intrare)</p>	<p>Selectați această opțiune pentru a restaura sursa de intrare principală.</p>
	<p>Color (Culoare)</p>	<p>Utilizați opțiunea pentru a regla modul de setare a culorilor.</p> 



Preset Modes (Moduri prestabilite)

Atunci când selectați **Preset Modes (Modurile presetate)**, puteți alege între **Standard**, **ComfortView (Vizualizare confortabilă)**, **Movie (Film)**, **FPS**, **RTS**, **RPG**, **Color Space (Spațiu culoare)**, **Warm (Cald)**, **Cool (Rece)**, sau **Custom color (Culoare particularizată)** din listă.

- **Standard**: Încarcă setările de culoare implicite ale monitorului. Acesta este modul prestabilit implicit.
- **ComfortView (vizualizare confortabilă)**: Scade nivelul luminii albastre emise de ecran pentru ca vizionarea să fie mai comodă pentru ochi.
- **Movie (Film)**: Încarcă setările de culoare ideale pentru filme.
- **FPS**: Încarcă setările de culoare ideale pentru jocuri de tip tir subiectiv.
- **RTS**: Încarcă setările de culoare ideale pentru jocuri de tip strategie în timp real.
- **RPG**: Încarcă setările de culoare ideale pentru jocuri cu interpretare de roluri.
- **Color space (Spațiu culoare)**: Vă permite să alegeți spațiul de culoare sRGB sau spațiul de culoare DCI-P3.





NOTĂ: Când selectați opțiunea spațiu de culoare DCI-P3, luminozitatea afișajului se schimbă de asemenea.



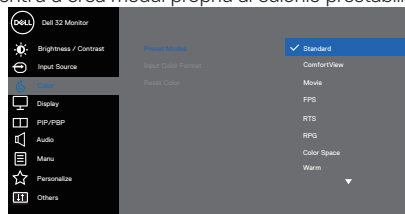

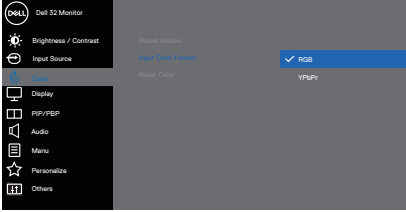

- **Warm (Cald)**: Crește temperatura de culoare. Ecranul pare mai cald cu o nuanță roșiatică/gălbuie.
- **Cool (Rece)**: Descrește temperatura de culoare. Ecranul apare mai rece cu o nuanță albastruie.
- **Custom Color (Culoare particularizată)**: Vă permite să reglați manual setările de culoare.

Apăsați pe butoanele  și  pentru a regla valorile celor trei culori (R, G, B) și pentru a crea modul propriu al culorilor prestabilite.

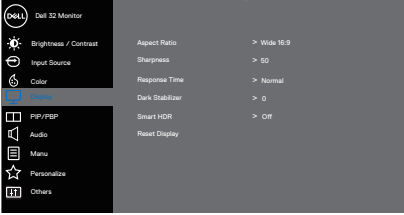

<p>Input Color Format (Intrare format culoare)</p>	<p>Vă permite să setați modul de intrare video:</p> <ul style="list-style-type: none"> • RGB: Selectați această opțiune dacă monitorul este conectat la un computer sau player DVD prin cablul HDMI. • YPbPr: Selectați această opțiune dacă playerul DVD acceptă numai ieșirea YPbPr.  <p style="text-align: right;"> ⬆ ⬇ ✓ ⬆ </p>
<p>Hue (Nuanță)</p>	<p>Această caracteristică comută culoarea imaginii video la verde sau mov. Se utilizează pentru a regla culoarea dorită a tonalității pielii. Utilizați ⬆ sau ⬇ pentru a regla nuanța de la 0 la 100.</p> <p>Apăsăți pe ⬆ pentru a crește degradarea verde a imaginii video.</p> <p>Apăsăți pe ⬇ pentru a crește degradarea mov a imaginii video.</p> <p> NOTĂ: Reglarea nuanței este disponibilă numai atunci când selectați modul Film și Joc.</p>
<p>Saturation (Saturație)</p>	<p>Această caracteristică poate regla saturația culorilor imaginii video. Utilizați ⬆ sau ⬇ pentru a regla saturația de la 0 la 100.</p> <p>Apăsăți pe ⬆ pentru a crește aspectul monocrom al imaginii video.</p> <p>Apăsăți pe ⬇ pentru a crește aspectul color al imaginii video.</p> <p> NOTĂ: Reglarea saturației este disponibilă numai atunci când selectați modul Film și Joc.</p>
<p>Reset Color (Resetare culoare)</p>	<p>Reinițializează setările de culoare ale monitorului la valorile implicite din fabrică.</p>



<p>Display (Afișaj)</p>	<p>Utilizați opțiunea afișaj pentru a regla imaginea.</p> 
<p>Aspect Ratio (Raport aspect)</p>	<p>Reglează raportul imaginii la Wide 16:9 (Lat 16:9), 4:3 sau 5:4</p> <p> NOTĂ: Raportul lat de aspect este dezactivat atunci când monitorul este în modul PIP/PBP.</p>
<p>Sharpness (Claritate)</p>	<p>Această imagine poate face ca imaginea să fie mai clară sau mai estompată. Utilizați  sau  pentru a regla claritatea de la 0 la 100.</p>
<p>Response Time (Timp de răspuns)</p>	<p>Utilizatorul poate selecta între Normal (normal), Fast (rapid) sau extreme (extrem).</p>
<p>Dark Stabilizer (Stabilizator pentru medii întunecate)</p>	<p>Caracteristica îmbunătățește vizibilitatea în cazul mediilor întunecate din joc. Cu cât este mai ridicată valoarea (între 0 și 3), cu atât este mai bună vizibilitatea în zonele întunecate ale imaginii afișate.</p> <p> NOTĂ: Stabilizatorul pentru medii întunecate este dezactivat când PIP/PBP este activat.</p> <p> NOTĂ: Stabilizatorul pentru medii întunecate este dezactivat când Smart HDR este activat și este afișat conținut HDR.</p>
<p>Smart HDR</p>	<p>Utilizatorul poate alege între Desktop, Movie HDR (film HDR), Game HDR (joc HDR) sau Off (dezactivat).</p> <p> NOTĂ: Smart HDR este dezactivat când PIP/PBP este activat.</p>
<p>Reset Display (Resetare afișaj)</p>	<p>Resetează toate setările afișajului la valorile implicite din fabrică.</p>





PIP/PBP

Vă permite să vizionați mai multe imagini în același timp.

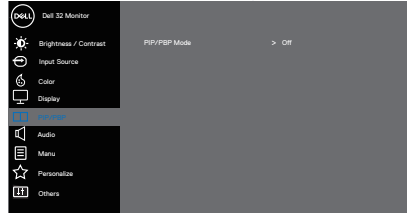

PIP/PBP Mode (Mod PIP/PBP)

Reglează modul PIP sau PBP. Puteți dezactiva această caracteristică selectând off (oprire).



NOTĂ: FreeSync este dezactivat atunci când PIP/PBP este activat.

PIP/PBP (Sub)

Selectați între semnalele video DP, HDMI1 sau HDMI2 care pot fi conectate la monitorul dvs. pentru fereastra secundară PIP/PBP.

Fereastra principală	Fereastra secundară		
	DP	HDMI1	HDMI2
DP	—	✓	✓
HDMI1	✓	—	X
HDMI2	✓	X	—



NOTĂ: Când HDMI1 sau HDMI2 este selectat ca semnal video principal, atunci fereastra secundară PIP/PBP va afișa video doar de la o sursă DP.



PIP Size (Dimensiune PIP)

Selectați dimensiunea mică sau mare a ferestrei PIP.



NOTĂ: Se aplică numai atunci când utilizatorul activează PIP.

PIP Location (Locația PIP)

Selectați poziția ferestrei secundare PIP. Utilizați  sau  selectați Top-Left (stânga-sus), Top-Right (dreapta-sus), Bottom-Right (jos-dreapta) sau Bottom-Left (jos-stânga).



NOTĂ: Se aplică numai atunci când utilizatorul activează PIP.

Video Swap (Schimbare video)

Selectați pentru a schimba videoclipurile între fereastra principală și fereastra secundară în modul PIP/PBP.



NOTĂ: Se aplică numai atunci când utilizatorul activează PIP/PBP.













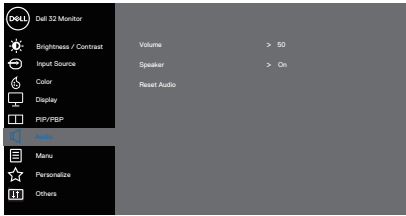

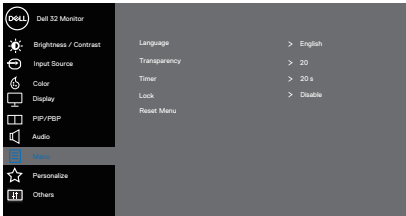

Audio

Vă permite să setați sursa audio din fereastra principală sau cea secundară.







NOTĂ: Se aplică numai atunci când utilizatorul activează PIP/PBP.



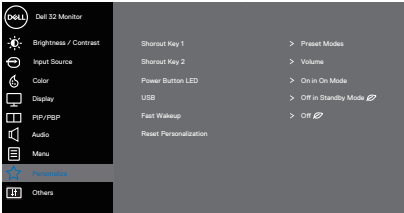

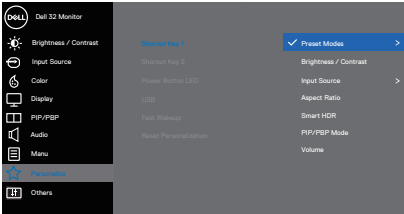



	<p>Contrast (fereastră secundară)</p>	<p>Reglați nivelul de contrast al imaginii în modul PIP/PBP.</p>  NOTĂ: Se aplică numai atunci când utilizatorul activează PIP/PBP.
	<p>Audio</p>	<p>Utilizați opțiunea Audio pentru a regla sunetul.</p>  <p style="text-align: right;">     </p>
	<p>Volume (Volum)</p>	<p>Utilizați butoanele pentru a regla volumul. Valoarea minimă este „0” (-). Valoarea maximă este „100” (+).</p>
	<p>Speaker (Difuzor)</p>	<p>Selectați această opțiune pentru a activa difuzorul.</p>
	<p>Reset Audio (Resetare audio)</p>	<p>Selectați această opțiune pentru a restaura setările implicite ale afișajului.</p>
	<p>Menu (Meniu)</p>	<p>Selectați această opțiune pentru a regla setările OSD, cum ar fi, limbile OSD, durata de afișare a meniului pe ecran etc.</p>  <p style="text-align: right;">     </p>
	<p>Language (Limbă)</p>	<p>Opțiunile de limbă setează meniul OSD la una dintre cele opt limbi disponibile: English (Engleză), Spanish (Spaniolă), French (Franceză), German (Germană), Brazilian Portuguese (Portugheză braziliană), Russian (Rusă), Simplified Chinese (Chineză simplificată) sau Japanese (Japoneză).</p>
	<p>Transparency (Transparență)</p>	<p>Selectați această opțiune pentru a modifica transparența meniului apăsând pe butoanele  și  de la 0 la 100.</p>
	<p>Timer (Temporizator)</p>	<p>Durata de afișare a meniului OSD: Setează durata pentru care meniul OSD va rămâne activ după ultima apăsare a unui buton.</p> <p>Utilizați  sau  pentru a regla glisorul în intervale de o secundă, de la 5 la 60 de secunde.</p>

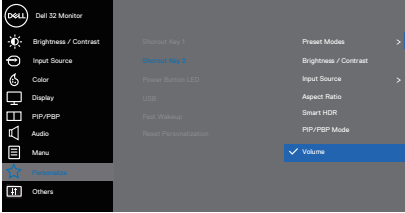

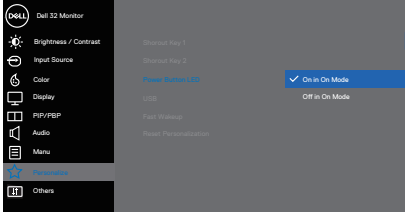

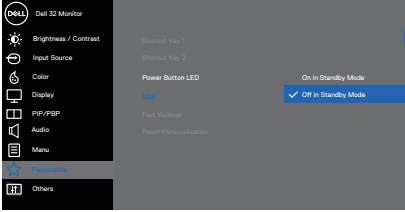



	<p>Lock (Blocare)</p>	<p>Controlează accesul utilizatorului la reglaje. Utilizatorul poate selecta una dintre opțiunile următoare: Butoane de meniu, buton Alimentare, Butoane Meniu + Alimentare, Disable (Dezactivare).</p>
	<p>Reset Menu (Resetare meniu)</p>	<p>Resetați toate setările meniului OSD la valorile prestabilite din fabrică.</p>
	<p>Personalize (Personalizare)</p>	<p>Selectați această opțiune pentru a ajusta setările de personalizare.</p>  <p style="text-align: right;">  </p>
	<p>Shortcut Key 1 (Tastă comandă rapidă 1)</p>	<p>Utilizatorul poate selecta una dintre opțiunile următoare: Preset modes (Moduri prestabilite), Brightness/Contrast (Luminozitate/Contrast), Input source (Sursă de intrare), Aspect ratio (Raport de aspect), Smart HDR, PIP/PBP Mode (Mod PIP/PBP) Volume (Volum) pentru a seta Shortcut Key 1 (Tastă comandă rapidă 1).</p>  <p style="text-align: right;">  </p>

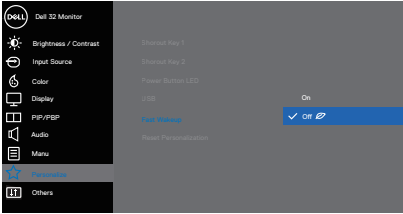

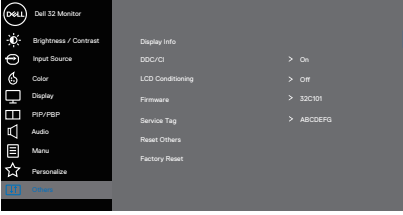

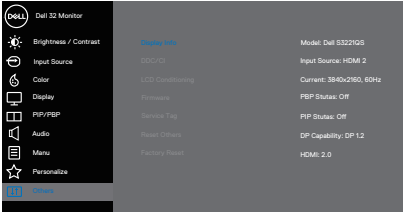
<p>Shortcut Key 2 (Tastă comandă rapidă 2)</p>	<p>Utilizatorul poate selecta una dintre opțiunile următoare: Preset modes (Moduri prestabilite), Brightness/Contrast (Luminozitate/Contrast), Input source (Sursă de intrare), Aspect ratio (Raport de aspect), Smart HDR, PIP/PBP Mode (Mod PIP/PBP) Volume (Volum) pentru a seta Shortcut Key 2 (Tastă comandă rapidă 2).</p>  
<p>Power Button LED (Led buton de alimentare)</p>	<p>Vă permite să setați indicatorul LED de alimentare la On in On mode (Aprins când monitorul este activ) sau Off in On Mode (Stins când monitorul este activ) pentru a economisi energie.</p>  
<p>USB</p>	<p>Vă permite să activați sau să dezactivați funcția încărcare USB cât timp monitorul este în stare de veghe.</p>  



	<p>Fast Wakeup (Activare rapidă)</p>	<p>Vă permite să activați sau să dezactivați funcția Fast Wakeup (Activare rapidă).</p>  <p style="text-align: right;">  </p>
	<p>Reset Personalization (Resetare personalizare)</p>	<p>Resetați toate setările din meniul de personalizare la setările implicite.</p>
	<p>Others (Altele)</p>	<p>Selecționați această opțiune pentru a ajusta setările meniului OSD, precum DDC/CI, LCD conditioning (Condiționare LCD) și așa mai departe.</p>  <p style="text-align: right;">  </p>
	<p>Display Info (Informații afișaj)</p>	<p>Afișează setările actuale ale monitorului</p>  <p style="text-align: right;">  </p>

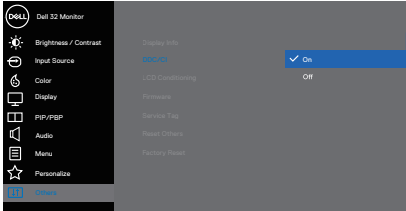

	<p>DDC/CI</p>	<p>DDC/CI (canal de date ale afișajului/interfață de comandă) permite reglarea parametrilor monitor (luminozitate, balanță de culori, etc.) prin intermediul software-ului de pe computer.</p> <p>Puteți dezactiva această caracteristică selectând off (oprire).</p> <p>Activați această caracteristică (prin selectare) pentru funcționarea și utilizarea optimă a monitorului.</p>  <p style="text-align: right;">▲ ▼ ✓ ✕</p>
	<p>LCD Conditioning (Condiționare LCD)</p>	<p>Ajută la reducerea cazurilor minore de remanență a imaginii. În funcție de nivelul de remanență a imaginii, începerea rulării programului poate să dureze. Pentru a porni condiționarea LCD, selectați On (Pornit).</p>
	<p>Firmware</p>	<p>Afișează versiunea firmware pentru afișaj.</p>
	<p>Service Tag (Etichetă de service)</p>	<p>Afișează numărul etichetei de service a afișajului. Service Tag (Eticheta de service) este un identificator alfanumeric unic care permite Dell să identifice specificațiile de produs și să acceseze informațiile privind garanția.</p> <p> NOTĂ: Service Tag (Eticheta de service) este imprimată, de asemenea, pe o etichetă situată pe spatele capacului.</p>
	<p>Reset Others (Resetare altele)</p>	<p>Resetează toate setările de la meniul de setare Others (Altele) la valorile prestabilite din fabrică.</p>
	<p>Factory Reset (Resetare la valorile din fabrică)</p>	<p>Restaurați toate valorile la setările prestabilite din fabrică.</p>

 **NOTĂ: Monitorul are o caracteristică încorporată de calibrare automată a luminozității pentru a compensa îmbătrânirea ledurilor.**



Blocarea butoanelor Meniu și Alimentare

Împiedică utilizatorii să acceseze sau să modifice setările meniului OSD pe ecran. În mod prestabilit, funcția de blocare a butoanelor de Meniu și Alimentare este dezactivată.

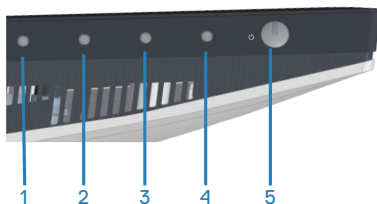

Pentru a accesa meniul de blocare – apăsați și mențineți apăsat butonul **Exit (leșire)** (butonul 4) timp de patru secunde. Un meniu de blocare apare în colțul din dreapta jos al afișajului.

NOTĂ: Meniul de blocare poate fi accesat folosind această metodă atunci când butoanele Menu (Meniu) și Power (Alimentare) sunt în stare deblocată.

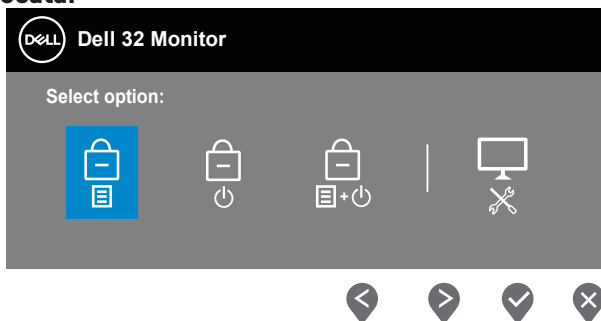



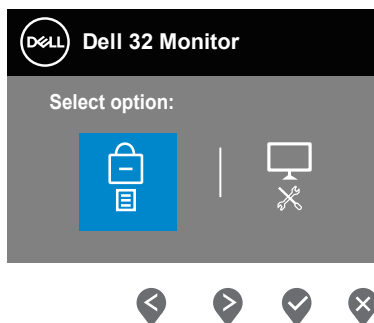

Pentru a accesa meniul de deblocare – apăsați și mențineți apăsat butonul **Exit (leșire)** (butonul 4) timp de patru secunde. Un meniu de deblocare apare în colțul din dreapta jos al afișajului.

NOTĂ: Meniul de deblocare poate fi accesat atunci când butoanele Menu (Meniu) și Power (Alimentare) sunt în stare blocată.





Există trei opțiuni de blocare.

	Menu (Meniu)	Descriere
1	Butoanele Meniu 	Când este selectată opțiunea Menu Buttons (Butoane de meniu) , setările meniului OSD nu pot fi modificate. Toate butoanele sunt blocate, cu excepția butonului Alimentare.
2	Buton Alimentare 	Când opțiunea Power Button (Buton de alimentare) este selectată, afișajul nu poate fi oprit cu ajutorul butonului de alimentare.
3	Butoanele Meniu + Alimentare 	Când opțiunea Menu + Power Buttons (Butoane Meniu + Alimentare) , utilizatorul nu mai poate face niciun fel de reglaj și butonul Power (Alimentare) este blocat.
4	Diagnosticări încorporate 	Consultați Diagnosticări încorporate pentru informații suplimentare.

 **NOTĂ:** Pentru a accesa meniul de blocare sau de deblocare – apăsați și mențineți apăsat butonul Exit (Ieșire) (butonul 4) timp de patru secunde.



În scenariile următoare, pictograma  apare în centrul afișajului:

- La apăsarea butonului Sus (butonul 1), butonului Jos (butonul 2), butonului Meniu (butonul 3) sau butonului Exit (ieșire) (butonul 4). Acest lucru indică faptul că butoanele din meniul OSD sunt în stare de blocare.
- Când este apăsat butonul Power (Alimentare) (butonul 5). Aceasta indică faptul că butonul de alimentare este în stare de blocare.
- Când se apasă oricare dintre cele cinci butoane. Aceasta indică faptul că butoanele din meniul OSD și butonul de alimentare este în stare de blocare.

Deblocarea meniului OSD și a butoanelor Power (Alimentare)

1. Apăsați și mențineți apăsat butonul Exit (ieșire) (butonul 4) timp de patru secunde. Se afișează meniul de deblocare.
2. Selectați pictograma de deblocare  pentru a debloca butoanele de pe afișaj.



Mesajele de avertizare ale meniului OSD

Dacă monitorul nu acceptă o anumită rezoluție, se afișează mesajul următor:

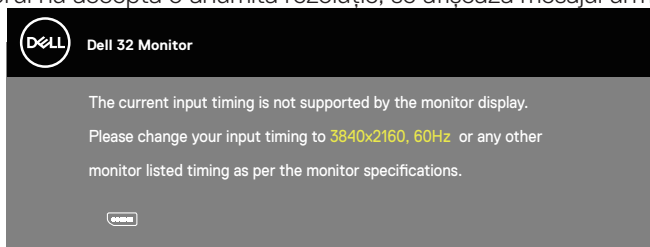

Acest lucru înseamnă că monitorul nu se poate sincroniza cu semnalul primit de la computer. Consultați [Specificațiile monitorului](#) pentru gamele de frecvență orizontală și verticală valabile pentru acest monitor. Modul recomandat este 3840 x 2160.

Înainte de dezactivarea funcției **DDC/CI**, se afișează mesajul următor:

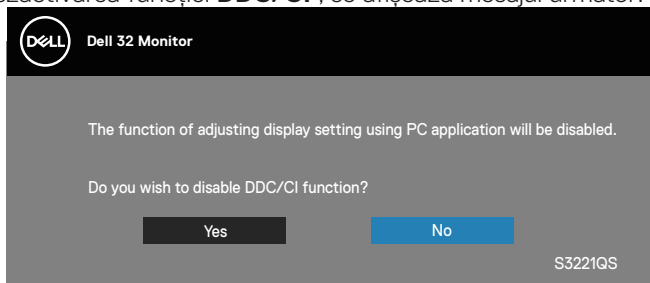

Dacă monitorul trece la **modul Standby** (Așteptare), apare mesajul următor:

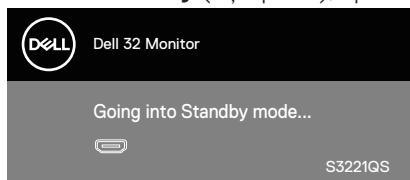

Dacă apăsați pe orice buton, cu excepția celui de alimentare, va apărea mesajul următor, în funcție de intrarea selectată:



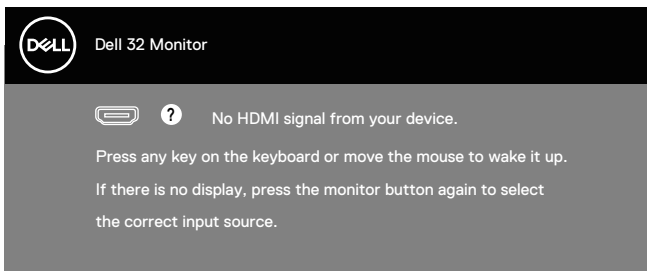

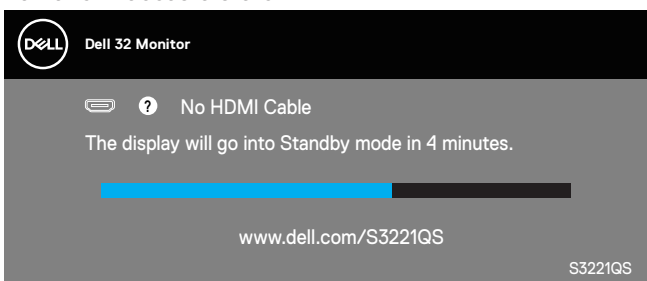

Dacă nu s-a conectat cablul HDMI sau DisplayPort, apare o casetă de dialog care plutește, ca mai jos. Monitorul va trece la modul de economisire a energiei după 4 minute, dacă rămâne în această stare.



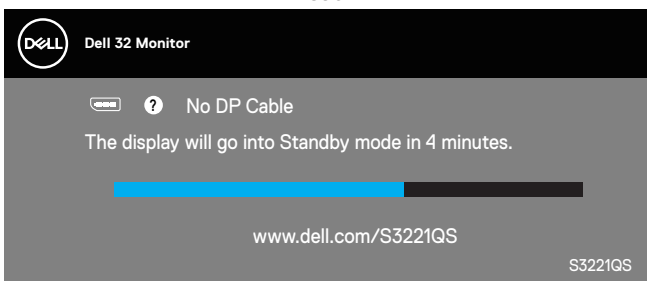

SAU



Din meniul OSD, când un utilizator selectează orice opțiune predeterminată (fără un simbol ) care crește consumul de energie al afișajului, este afișat următorul mesaj de avertizare cu privire la energie:

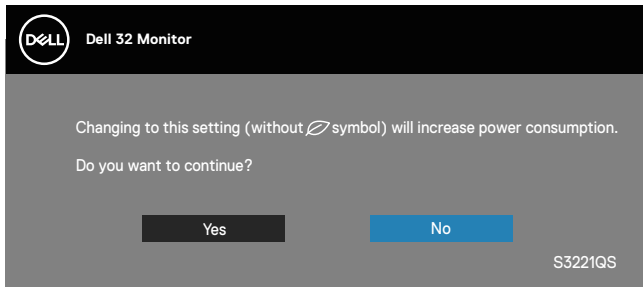



- Mesajul de avertizare este afișat o singură dată și nu apare din nou dacă utilizatorul selectează **Yes (Da)**.
- După selectarea opțiunii Yes (Da), dacă utilizatorul alege orice opțiune predeterminată (fără un simbol ) care crește consumul de energie al afișajului, acest mesaj de avertizare nu va mai apărea.
- Dacă utilizatorul selectează opțiunea **No (Nu)**, apoi alege orice opțiune predeterminată (fără un simbol ) care crește consumul de energie al afișajului, mesajul de avertizare va apărea din nou.
- Mesajul de avertizare cu privire la energie va apărea din nou numai atunci când utilizatorul face o resetare din fabrică din meniul OSD.

OSD funcționează numai în modul de funcționare normal. Dacă apăsați pe orice buton în modul activ oprit, se va afișa mesajul următor:

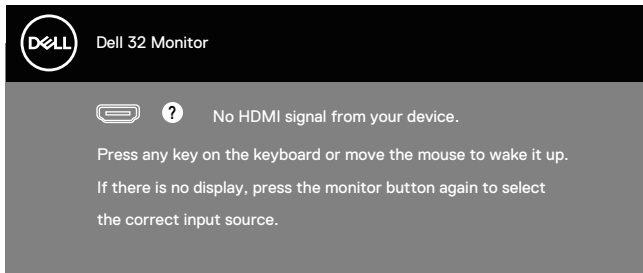

Activați computerul și monitorul pentru a avea acces la OSD.

Consultați [Depanare](#) pentru mai multe informații.



Setarea rezoluției maxime

Pentru a seta rezoluția maximă a monitorului:

În Windows 7, Windows 8, Windows 8.1 și Windows 10:

1. Numai pentru Windows 8 și Windows 8.1, selectați panoul Desktop pentru a comuta desktopul clasic.
2. Faceți clic dreapta pe desktop și faceți clic pe **Screen Resolution (Rezoluție ecran)**.
3. Faceți clic în lista verticală cu rezoluția ecranului și selectați **3840 x 2160**.
4. Faceți clic pe **OK**.

Dacă nu vedeți opțiunea **3840 x 2160**, probabil va trebui să actualizați driverul video. În funcție de computer, finalizați una dintre procedurile următoare:

Dacă aveți un desktop Dell sau un computer portabil:

- Mergeți la www.dell.com/support, introduceți eticheta de service a computerului și descărcați cel mai recent driver al plăcii video.

Dacă utilizați alt computer decât Dell (portabil sau desktop):

- Mergeți la site-ul de asistență al computerului și descărcați cele mai recente drivere video.
- Mergeți la site-ul web al plăcii video și descărcați cele mai recente drivere video.

Dacă aveți un desktop sau un computer portabil Dell cu acces la internet

Mergeți la www.dell.com/support, introduceți eticheta de service și descărcați cel mai recent driver al plăcii video.

5. După instalarea driverelor adaptorului grafic, încercați să setați rezoluția înapoi la **3840 x 2160**.

 **NOTĂ: Dacă nu puteți seta rezoluția la 3840 x 2160, contactați Dell pentru a afla care este adaptorul grafic care acceptă aceste rezoluții.**



Dacă aveți un desktop, un computer portabil sau o placă video non-Dell

În Windows 7, Windows 8, Windows 8.1 și Windows 10:

1. Numai pentru Windows 8 și Windows 8.1, selectați panoul Desktop pentru a comuta desktopul clasic.
2. Faceți clic dreapta pe desktop și faceți clic pe **Personalization (Personalizare)**.
3. Faceți clic pe **Change Display Settings (Modificare setări de afișare)**.
4. Faceți clic pe **Advanced Settings (Setări complexe)**.
5. Identificați furnizorul controlerului grafic din descrierea din partea de sus a ferestrei (de ex., NVIDIA, ATI, Intel etc.).
6. Consultați site-ul web al furnizorului plăcii grafice pentru driverul actualizat (de exemplu, www.ATI.com SAU www.AMD.com).
7. După instalarea driverelor adaptorului grafic, încercați să setați rezoluția înapoi la **3840 x 2160** .



Utilizarea extensiei de înclinare și verticală

- NOTĂ: Aceste valori sunt aplicabile suportului livrat împreună cu monitorul. Pentru a configura orice alt suport, consultați documentația livrată împreună cu suportul.

Extensia înclinării

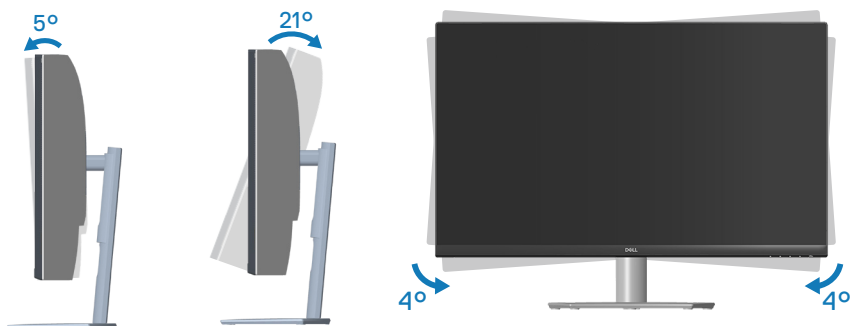

- NOTĂ: Monitorul este livrat din fabrică fără a avea suportul montat.
- NOTĂ: Unghiul inclinat al acestui monitor este cuprins între -4° și $+4^\circ$, nu permite mișcări de pivotare.

Prelungirea verticală

- NOTĂ: Suportul poate fi extins vertical până la 70 mm.

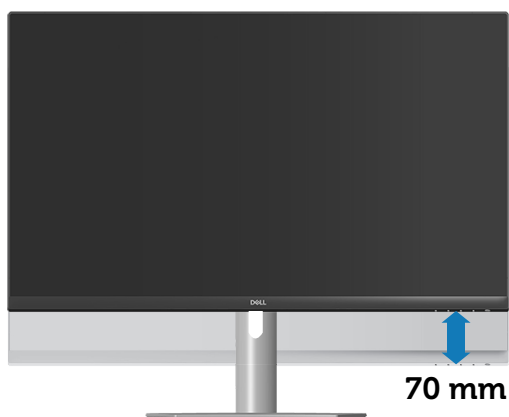

Depanare

⚠️ AVERTIZARE: Înainte de a începe oricare dintre procedurile din această secțiune, respectați [Instrucțiunile privind siguranța](#).

Testare automată

Monitorul vă oferă caracteristica de testare automată care vă permite să verificați dacă monitorul funcționează corect. Dacă monitorul și computerul sunt corectate în mod adecvat, dar ecranul monitorului rămâne întunecat, rulați testarea automată a monitorului parcurgând etapele următoare:

1. Opriți computerul și monitorul.
2. Deconectați toate cablurile video de la monitor. Astfel, nu trebuie implicat computerul.
3. Porniți monitorul.

Dacă monitorul funcționează corect, detectează faptul că nu există semnal și apare unul dintre mesajele următoare. Când se află în modul de testare automată, ledul de alimentare rămâne alb.

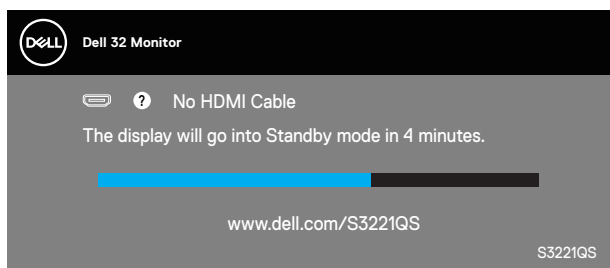

SAU

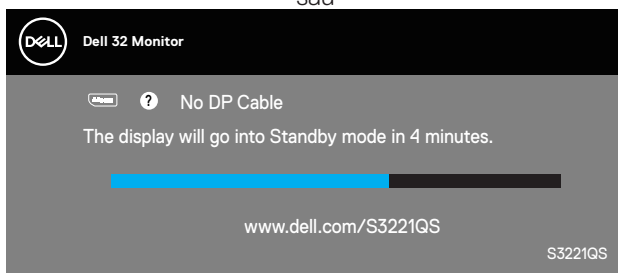



NOTĂ: Această casetă mai apare în timpul funcționării normale a sistemului, dacă este deteriorat sau deconectat cablul video.

4. Opriți monitorul și reconectați cablul video; apoi, porniți computerul și monitorul. Dacă monitorul rămâne întunecat după ce reconectați cablurile, verificați controlerul video și computerul.



Diagnosticări încorporate

Monitorul are un instrument de diagnosticare încorporat care vă ajută să stabiliți dacă o anomalie a ecranului este o problemă inerentă a monitorului sau a computerului și plăcii video.

NOTĂ: Puteți rula diagnosticările încorporate numai atunci când cablul video este deconectat și monitorul se află în modul de testare automată.

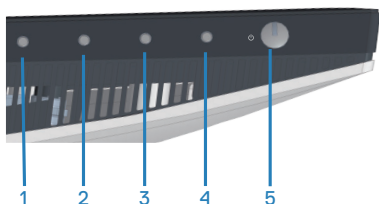

Pentru a rula diagnosticarea încorporată:

1. Asigurați-vă că ecranul este curat (nu există particule de praf pe suprafața ecranului).
2. Deconectați cablurile video de la spatele computerului sau monitorului. Monitorul trece în modul de testare automată.
3. Mențineți apăsat butonul Exit (Ieșire) (butonul 4) timp de patru secunde pentru a accesa meniul de blocare/deblocare OSD.

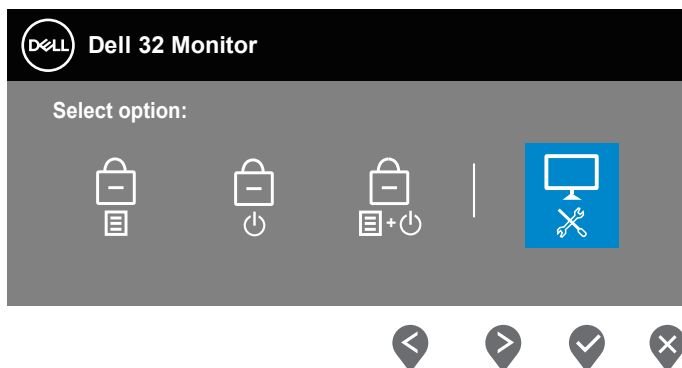

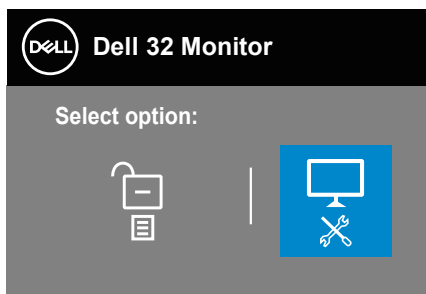

4. Selectați pictograma  pentru a activa diagnosticările încorporate.
5. Verificați cu atenție dacă ecranul are anomalii.
6. Apăsați din nou tasta Sus (butonul 1) de pe capacul din spate. Culoarea ecranului devine gri.
7. Verificați dacă afișajul are anomalii.
8. Repetați pașii 6 și 7 pentru a verifica afișajul cu ecrane pe roșu, verde, albastru, negru și alb și cu modele de text.

Testul este terminat atunci când apare ecranul de text. Pentru a ieși, apăsați butonul Sus (butonul 1) din nou.

Dacă nu detectați nicio anomalie a ecranului la utilizarea instrumentului de diagnosticare încorporat, monitorul funcționează corespunzător. Verificați placa video și computerul.



Probleme comune

Tablelul următor conține informații generale despre problemele frecvente ale monitorului pe care le puteți întâlni și soluțiile posibile:

Simptome comune	Soluții posibile
Lipsă semnal video/ indicator LED de alimentare stins	Asigurați-vă că este conectat și fixat corespunzător cablul video care face legătura între monitor și computer. <ul style="list-style-type: none">• Verificați dacă priza de curent funcționează corespunzător făcând proba cu orice alt echipament electric.• Asigurați-vă că butonul de alimentare este apăsat.• Asigurați-vă că ați selectat corect sursa de intrare în meniul Input Source (Sursă de intrare).
Lipsă semnal video/ indicator LED de alimentare aprins	<ul style="list-style-type: none">• Măriți luminozitatea și contrastul din meniul OSD.• Efectuați testul automat al monitorului.• Verificați să nu existe pini rupți sau îndoșiți la conectorul cablului video.• Rulați diagnosticarea încorporată.• Asigurați-vă că ați selectat corect sursa de intrare în meniul Input Source (Sursă de intrare).
Focalizare de slabă calitate	<ul style="list-style-type: none">• Eliminați cablurile prelungitoare ale semnalului video.• Resetați monitorul la Setări din fabrică (Factory Reset (Resetare la valorile din fabrică)).• Schimbați rezoluția video la raportul de aspect corect.
Imagine video oscilantă/instabilă	<ul style="list-style-type: none">• Resetați monitorul la Setări din fabrică (Factory Reset (Resetare la valorile din fabrică)).• Verificați factorii de mediu.• Mutați monitorul în altă încăpere și faceți testul.



Pixeli lipsă	<ul style="list-style-type: none"> • Efectuați un ciclu de pornire-oprire. • Pixelii stinși permanent reprezintă un defect normal care poate apărea la tehnologia LCD. • Pentru informații suplimentare despre calitatea monitoroarelor Dell și politica pixelilor, consultați site-ul Dell Support la adresa: www.dell.com/pixelguidelines.
Pixeli blocați	<ul style="list-style-type: none"> • Efectuați un ciclu de pornire-oprire. • Pixelii stinși permanent reprezintă un defect normal care poate apărea la tehnologia LCD. • Pentru informații suplimentare despre calitatea monitoroarelor Dell și politica pixelilor, consultați site-ul Dell Support la adresa: www.dell.com/pixelguidelines.
Probleme privind luminozitatea	<ul style="list-style-type: none"> • Resetați monitorul la Setările din fabrică (Factory Reset (Resetare la valorile din fabrică)). • Reglați luminozitatea și contrastul din meniul OSD.
Distorsiune geometrică	<ul style="list-style-type: none"> • Resetați monitorul la Setările din fabrică (Factory Reset (Resetare la valorile din fabrică)). • Reglați comenzile pe orizontală și verticală din meniul OSD.
Linii orizontale/ verticale	<ul style="list-style-type: none"> • Resetați monitorul la Setările din fabrică (Factory Reset (Resetare la valorile din fabrică)). • Efectuați testarea automată a monitorului și stabiliți dacă aceste linii se regăsesc și în testul automat. • Verificați să nu existe pini rupți sau îndoiiți la conectorul cablului video. • Rulați diagnosticarea încorporată.
Probleme de sincronizare	<ul style="list-style-type: none"> • Resetați monitorul la Setările din fabrică (Factory Reset (Resetare la valorile din fabrică)). • Efectuați testarea automată a monitorului pentru a stabili dacă aceste liniile amestecate apar și în testul automat. • Verificați să nu existe pini rupți sau îndoiiți la conectorul cablului video. • Reporniți computerul în modul de siguranță.



Probleme legate de siguranță	<ul style="list-style-type: none"> • Nu efectuați etapele de depanare. • Contactați imediat compania Dell.
Probleme intermitente	<ul style="list-style-type: none"> • Asigurați-vă că este conectat și fixat corespunzător cablul video care face legătura între monitor și computer. • Resetați monitorul la Setările din fabrică (Factory Reset (Resetare la valorile din fabrică)). • Efectuați testarea automată a monitorului pentru a stabili dacă problema legată de intermitență apare și în testul automat.
Culoare lipsă	<ul style="list-style-type: none"> • Efectuați testul automat al monitorului. • Asigurați-vă că este conectat și fixat corespunzător cablul video care face legătura între monitor și computer. • Verificați să nu existe pini rupți sau îndoșiți la conectorul cablului video.
Culoare incorectă	<ul style="list-style-type: none"> • Schimbați Color Setting Mode (Mod setare culori) în Color Settings (Setări de culoare) din meniul OSD la Graphics (Grafică) sau Video, în funcție de aplicație. • Încercați mai multe Preset Modes (Moduri presetate) în setările Color (Culoare) din meniul OSD. Reglați valoarea R/G/B în Custom Color (Culoare particularizată) din setările Color (Culoare) ale meniului OSD. • Schimbați Input Color Format (Intrarea formatului de culoare) la RGB sau YPbPr în setările de Color (Culoare) ale meniului OSD. • Rulați diagnosticarea încorporată.
Remanența imaginii de la o imagine statică rămasă pe monitor pentru mai mult timp	<ul style="list-style-type: none"> • Setați ecranul să se oprească după câteva minute de inactivitate. Acestea pot fi ajustate în opțiunile de alimentare Windows sau în setarea de economisire a energiei Mac. • Alternativ, utilizați economizorul de ecran cu schimbare dinamică.
Imagine dublă sau supra modulație	<ul style="list-style-type: none"> • Schimbați Response Time (Timp de răspuns) în Display (Afișaj) din meniul OSD la Fast (Rapid), Normal sau Extreme (Extrem), în funcție de aplicație și utilizare.



Probleme specifice produsului

Simptome specifice	Soluții posibile
Imaginea ecranului este prea mică	<ul style="list-style-type: none">• Verificați setarea Aspect Ratio (Raport de aspect) în setarea Display (Afișaj) din meniul OSD.• Resetați monitorul la Setările din fabrică (Factory Reset (Resetare la valorile din fabrică)).
Monitorul nu se poate regla cu butoanele de pe partea inferioară a panoului	<ul style="list-style-type: none">• Oprii monitorul, deconectați cablul de alimentare, conectați-l la loc și porniți monitorul.• Verificați dacă meniul OSD este blocat. În caz afirmativ, țineți apăsat butonul Exit (Ieșire) timp de 4 secunde pentru deblocare.
Lipsă semnal de intrare atunci când se apasă pe comenzile de utilizator	<ul style="list-style-type: none">• Verificați sursa de semnal. Mișcați mouse-ul sau apăsați orice tastă a tastaturii pentru a vă asigura că computerul nu este în stare de veghe sau inactivitate.• Verificați dacă este conectat corect cablul video. Deconectați și reconectați cablul video, dacă este cazul.• Resetați computerul sau playerul video.
Imaginea nu umple tot ecranul	<ul style="list-style-type: none">• Din cauza formatelor video diferite (raportului de aspect) al DVD-urilor, monitorul poate avea afișaj pe tot ecranul.• Rulați diagnosticarea încorporată.



Anexă

 **AVERTIZARE: Utilizarea altor comenzi, reglaje sau proceduri decât cele specificate în această documentație poate duce la șocuri sau defecțiuni electrice și/sau mecanice.**

Pentru informații despre instrucțiunile privind siguranța, consultați **Informații privind siguranța, mediul înconjurător și reglementările (SERI)**.

Notificările FCC (numai pentru S.U.A.) și alte informații de reglementare

Pentru notificările FCC și alte informații de reglementare, consultați site-ul web privind respectarea reglementărilor de la adresa www.dell.com/regulatory_compliance.

Contactarea companiei Dell

Pentru clienții din S.U.A., apelați 800-WWW-DELL (800-999-3355).

 **NOTĂ: Dacă nu aveți o conexiune internet activă, puteți găsi informațiile de contact pe factura achiziției, pe plicul ambalajului, pe chitanță sau în catalogul produselor Dell.**

Dell vă oferă mai multe opțiuni de service și asistență online sau telefonică. Disponibilitatea variază în funcție de țară și produs și este posibil ca unele servicii să nu fie disponibile în zona dvs.

- Asistență tehnică online - www.dell.com/support/monitors
- Contact Dell - www.dell.com/contactdell

Baza de date UE a produselor pentru eticheta energetică și fișa cu informații despre produs

S3221QS : <https://eprel.ec.europa.eu/qr/344934>



Pericol pentru stabilitate

Produsul poate cădea, provocând vătămări corporale grave sau decesul. Pentru a preveni rănirea, acest produs trebuie atașat în siguranță la podea/perete, conform instrucțiunilor de instalare.

Produsul poate cădea, provocând vătămări corporale grave sau decesul. Multe leziuni, în special ale copiilor, pot fi evitate prin măsuri de precauție simple, cum ar fi:

Folosiți ÎNTOTDEAUNA dulapuri sau suporturi sau metode de instalare recomandate de producătorul setului de produse.

Folosiți ÎNTOTDEAUNA mobilier care poate susține produsul în siguranță.

Asigurați-vă ÎNTOTDEAUNA că produsul nu depășește marginea mobilierului de susținere.

Educați ÎNTOTDEAUNA copiii despre pericolele de a se urca pe mobilă pentru a ajunge la produs sau la comenzile acestuia.

ÎNTOTDEAUNA treceți cablurile conectate la produsul dvs. prin locuri în care acestea să nu prezinte pericol de împiedicare, de a fi trase sau apucate.

Nu puneți NICIODATĂ produsul într-o locație instabilă.

NU așezați NICIODATĂ produsul pe mobilier înalt (de exemplu, dulapuri sau biblioteci) fără a ancora atât mobilierul, cât și produsul cu un suport adecvat.

NU așezați NICIODATĂ produsul pe pânză sau alte materiale care pot fi prezente între produs și mobilierul de susținere.

NU puneți NICIODATĂ articole care ar putea tenta copiii să urce, cum ar fi jucării și telecomenzi, pe partea superioară a produsului sau pe mobilierul pe care este așezat produsul.

Dacă produsul existent va fi păstrat și mutat, ar trebui să se aplice aceleași considerații de mai sus.



Dimensiunea conturului S3221QS

Unit : mm(inch)
 Dimension : Nominal
 Drawing : Not to scale

