



Monitor Dell S3221QS

Manual de usuário

Modelo do Monitor: S3221QS
Modelo regulamentar: S3221QSc



-  **OBSERVAÇÃO:** Uma **OBSERVAÇÃO** indica informações importantes que o ajudam a usar melhor seu computador.
-  **CUIDADO:** Uma **CUIDADO** indica dano em potencial ao hardware ou perda de dados se as instruções não forem seguidas.
-  **ALERTA:** Um **AVISO** indica o risco de danos materiais, danos pessoais ou morte.

Copyright © 2020 Dell Inc. ou suas subsidiárias. Todos os direitos reservados EMC, Dell e outras marcas são marcas comerciais da Dell Inc. ou suas subsidiárias. Outros nomes podem ser marcas registradas de seus respectivos proprietários.

2020 – 11

Rev. A01



Índice

| | |
|--|-----------|
| Instruções de segurança | 6 |
| Sobre seu monitor | 7 |
| Conteúdo do pacote | 7 |
| Características do produto | 9 |
| Identificação das peças e controles | 11 |
| Visão frontal | 11 |
| Vista traseira | 12 |
| Vista lateral | 13 |
| Vista inferior | 13 |
| Especificações do monitor | 15 |
| Especificações do alto-falante | 16 |
| Especificações de resolução | 17 |
| Modos de vídeo suportados | 17 |
| Modos de exibição predefinidos | 18 |
| Características físicas | 23 |
| Características ambientais | 24 |
| Capacidade Plug and Play | 25 |
| Qualidade do monitor LCD e política de pixel | 25 |
| Ergonomia | 26 |
| Manuseando e movendo sua tela | 28 |
| Orientações para manutenção | 29 |
| Limpeza do monitor | 29 |



| | |
|--|-----------|
| Configurando o monitor | 30 |
| Conectando o suporte | 30 |
| Conectando seu monitor. | 32 |
| Conectando os cabos HDMI e USB 3.0 | 32 |
| Organizando cabos. | 33 |
| Prender o seu monitor usando a trava Kensington (opcional). | 34 |
| Remoção do suporte | 35 |
| Montagem de parede (opcional). | 36 |
| Operando seu monitor | 38 |
| Ligue o monitor. | 38 |
| Usando os botões de controle | 38 |
| Botões de controle | 39 |
| Controles OSD. | 40 |
| Usando o Menu de Instruções Na Tela (OSD). | 41 |
| Acessando o menu OSD. | 41 |
| Bloqueio do botão Menu e Energia | 53 |
| Mensagens de alerta do OSD | 56 |
| Configurando a resolução máxima. | 59 |
| Usando a extensão de inclinação e vertical | 61 |
| Extensão de inclinação | 61 |
| Extensão vertical | 61 |
| Solução de problemas | 62 |
| Autoteste | 62 |





| | |
|---|-----------|
| Diagnósticos integrados | 64 |
| Problemas comuns | 66 |
| Problemas específicos do produto | 70 |
| Apêndice. | 71 |
| Avisos da FCC (somente para os EUA) e outras informações regulamentares | 71 |
| Como entrar em contato com a Dell | 71 |
| Banco de dados do produto UE para a folha de informações do produto e etiqueta de energia. | 71 |
| Perigo de estabilidade.. | 72 |
| Dimensão do contorno S3221QS | 73 |



Instruções de segurança

Use as orientações de segurança a seguir para proteger seu monitor de dano potencial e para garantir sua segurança pessoal. A menos que indicado em contrário, cada procedimento incluído neste documento pressupõe que você leu as informações de segurança fornecidas com o seu monitor.

 **Antes de usar o monitor, leia as informações de segurança fornecidas com o monitor e também as impressas no produto. Mantenha a documentação em um local seguro para referência futura.**

 **CUIDADO: O uso de controles, ajustes ou procedimentos diferentes daqueles especificados nesta documentação pode resultar em exposição a riscos de choque elétricos e/ou mecânicos.**

- Coloque o monitor em uma superfície sólida e manuseie-o com cuidado. A tela é frágil e pode ser danificada se cair ou bater com força.
- Sempre verifique se o seu monitor está classificado eletricamente para operar com a energia CA disponível em seu local.
- Mantenha o monitor em temperatura ambiente. Condições quentes ou frias em excesso podem ter um efeito adverso no cristal líquido da tela.
- Conecte o cabo de alimentação do monitor a uma tomada de parede que esteja próxima e acessível. Consulte [Conectando seu monitor](#).
- Não coloque e use o monitor em uma superfície molhada ou próximo da água.
- Não submeta o monitor a vibrações severas ou condições de alto impacto. Por exemplo, não coloque o monitor dentro de um porta-mala de carro.
- Desconecte o monitor quanto não for utilizado por um longo período de tempo.
- Para evitar choque elétrico, não tente remover nenhuma tampa ou não toque a parte interna do monitor.
- Leia atentamente estas instruções. Guarde este documento para referência futura. Siga todos os avisos e instruções indicadas no produto.
- A pressão de som excessiva de fones de ouvido e fones de ouvido pode causar perda de audição. O ajuste do equalizador para o máximo aumenta a tensão de saída dos fones de ouvido e dos fones de ouvido e, portanto, o nível de pressão sonora.
- O equipamento pode ser instalado na parede ou no teto na posição horizontal.







Sobre seu monitor



Conteúdo do pacote

O monitor vem com os componentes mostrados na tabela abaixo. Se algum componente estiver faltando, entre em contato com a Dell. Para mais informações, consulte [Como entrar em contato com a Dell](#).

✎ OBSERVAÇÃO: Alguns itens podem ser opcionais e podem não ser fornecidos com o monitor. Alguns recursos ou mídias podem não estar disponíveis em alguns países.

| | |
|---|--|
|  | Tela |
|  | Elevação do suporte |
|  | Base de suporte |
|  | Cabo de Alimentação (varia por países) |



| | |
|---|--|
|  | <p>Cabo HDMI 2.0</p> |
|  | <p>Cabo upstream USB 3.0 (habilita portas USB do monitor)</p> |
|  | <ul style="list-style-type: none"> • Guia de configuração rápida • Informações de segurança e regulamentares |



Características do produto

O monitor Dell S3221QS tem uma matriz ativa, transistor de filme fino (TFT), tela de cristal líquido (LCD), anti estática e iluminação de LED. Os recursos do monitor incluem:

- 80,01 centímetros (31,5 polegadas) área visível (medido na diagonal).
- Resolução de 3840 x 2160, com de suporte de tela cheia para resoluções mais baixas.
- Suporta AMD FreeSync™ ou No Sync, um tempo de resposta rápida de 4 ms.
- Suporta 40 Hz a 60 Hz (HDMI) e 40 Hz a 60 Hz (DisplayPort) no Modo FreeSync.
- Suporta High Dynamic Range.
- Suporta os modos Picture by Picture (PBP) e Picture in Picture (PIP).
- Alto-falante integrado (5 W) x 2.
- Suporta saída de linha de áudio para conectar o alto falante externo ou sub-woofer.
- Gama de cores de 99% sRGB.
- Conectividade digital com DisplayPort e HDMI.
- Equipado com 1 porta USB upstream e 2 portas USB downstream.
- Capacidade Plug and Play se suportada pelo seu computador.
- Instruções na tela (OSD) para facilidade de configuração e otimização da tela.
- Pedestal removível e furos de montagem Video Electronics Standards Association (VESA™) de 100 milímetros para soluções de montagem flexíveis.
- Capacidades de ajuste de inclinação e altura.
- Slot da trava de segurança.
- ≤0.3 W no Modo em Espera
- Suporta o Dell Display Manager.
- Otimize o conforto do olho com uma tela de cintilação.

⚠ AVISO: Se fornecido com um plugue de encaixe 3 pinos no cabo de força, ligue o cabo a uma tomada de 3 pinos ligada à terra (aterrada). Não desative o pino de aterramento do cabo de força, por exemplo, encaixando um adaptador de 2 pinos. O pino de aterramento é um recurso de segurança importante.

Confirme o sistema de distribuição na instalação do edifício que deve fornecer o disjuntor classificado em 120/240V, 20A (máximo).



⚠ AVISO: Os possíveis efeitos a longo prazo da emissão de luz azul do monitor podem causar danos aos olhos, incluindo fadiga ocular, tensão ocular digital, e outros. ComfortView recurso é projetado para reduzir a quantidade de luz azul emitida do visor para otimizar o conforto do olho.



Identificação das peças e controles

Visão frontal

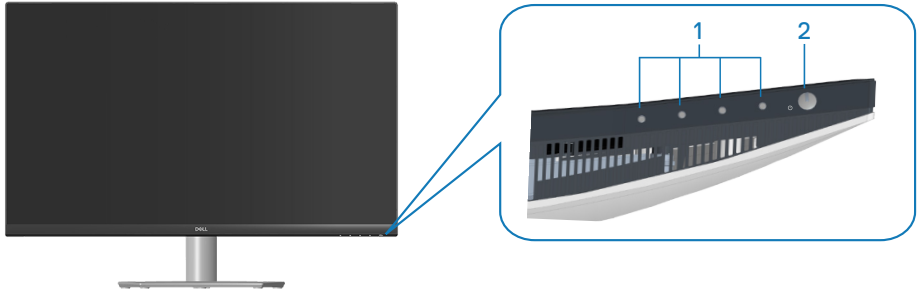

Botões de controle

| Rótulo | Descrição | Uso |
|--------|--|---|
| 1 | Botões de função | Para ajustar os itens no menu do OSD. (Para mais informações, consulte Usando os botões de controle) |
| 2 | Botão Ligar/Desligar (com luz estado de força) | Para ligar ou desligar o monitor. A luz branca sólida indica que o monitor está ligado e funcionando normalmente. A luz branca piscando indica que o monitor está no modo em Espera. |



Vista traseira

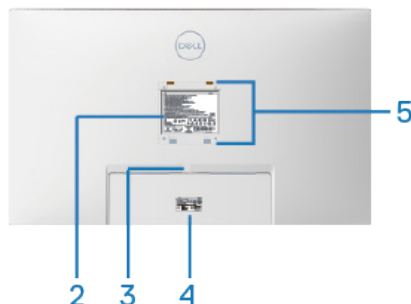
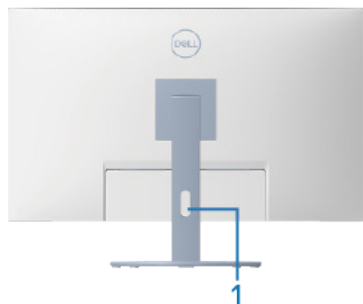

Vista traseira com suporte para monitor

| Rótulo | Descrição | Uso |
|--------|--|--|
| 1 | Slot de gestão de cabo | Use para organizar os cabos os direcionando através da fenda. |
| 2 | Rótulo de informações regulamentares | Lista as aprovações regulamentares. |
| 3 | Botão de liberação do suporte | Libera a base do monitor. |
| 4 | Rótulo regulamentar (incluindo o número de série de código de barras e marca de serviço) | Lista as aprovações regulamentares. Consulte a etiqueta se precisar entrar em contato com a Dell para obter suporte técnico. A marca de serviço é um identificador alfanumérico único que permite que os técnicos de serviço da Dell identifiquem os componentes de hardware em seu computador e acessem as informações de garantia. |
| 5 | Orifícios de montagem VESA (4) | Quatro orifícios de montagem VESA (100 mm x 100 mm) acessíveis atrás da tampa VESA, usados para a montagem na parede do monitor através de um kit de montagem na parede compatível com VESA. Consulte Montagem de parede (opcional) . |



Vista lateral

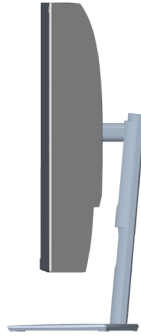

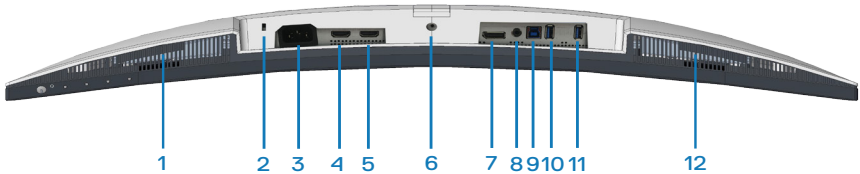

Vista inferior



Vista inferior com suporte para monitor

| Rótulo | Descrição | Uso |
|--------|---------------------------------|---|
| 1 | Alto falante direito embutido | Fornece saída de áudio. |
| 2 | Slot da trava de segurança | Prenda seu monitor usando uma trava de segurança (comprada separadamente) para prevenir movimento acidental de seu monitor. Consulte Prender o seu monitor usando a trava Kensington (opcional) . |
| 3 | Conector do cabo de alimentação | Conecte o cabo de alimentação (fornecido com seu monitor). |



| | | |
|-----------|---|--|
| 4 | Porta HDMI1 2.0 | Conecte seu computador usando um cabo HDMI. |
| 5 | Porta HDMI2 2.0 | Conecte seu computador usando um cabo HDMI. |
| 6 | Função de bloqueio de suporte | Para bloquear o suporte ao monitor utilizando um parafuso M3 x 6 mm (não acompanha parafuso). |
| 7 | DisplayPort 1.2 | Conecte seu computador usando um cabo DisplayPort (comprado separadamente). |
| 8 | Porta de saída de linha de áudio | Conecte a um auto-falantes externo ativo ou um sub-woofer (comprado separadamente).* |
| 9 | Porta a montante USB 3.0 | Conecte o cabo USB desta esta porta em seu computador para ativar as portas USB no seu monitor. |
| 10 | Portas a jusante USB 3.0 | Conecte seus periféricos USB tais como dispositivos de armazenamento e impressoras.  OBSERVAÇÃO: Para usar esta porta, você deve conectar o cabo USB a montante (fornecido com o seu monitor) entre o monitor e ao seu computador. |
| 11 | USB 3.0 a jusante com carregamento BC 1.2 | Porta USB 3.0 a jusante com a capacidade de carregamento. Conecte para carregar seu dispositivo USB.  OBSERVAÇÃO: Para usar esta porta, você deve conectar o cabo USB a montante (fornecido com o seu monitor) entre o monitor e ao seu computador. |
| 12 | Alto falante esquerdo embutido | Fornece saída de áudio. |

*A porta de saída de linha de áudio não suporta fones de ouvido.



Especificações do monitor

| | |
|--|---|
| Modelo | S3221QS |
| Tipo de tela | Matriz ativa - TFT LCD |
| Tipo de painel | Alinhamento Vertical |
| Imagem visível | |
| Diagonal | 800,1 mm (31,5 pol.) |
| Horizontal (área ativa) | 697,3 mm (27,5 pol.) |
| Vertical, área ativa | 392,3 mm (15,4 pol.) |
| Área | 273550,8 mm ² (423,5 pol. ²) |
| Resolução nativa e taxa de atualização | 3840 x 2160 a 60 Hz |
| Espaçamento de pixel | 0,18159 mm x 0,18159 mm |
| Pixel por polegada (PPI) | 139 |
| Ângulo de visão | |
| Horizontal | 178° (típico) |
| Vertical | 178° (típico) |
| Saída de luminância | 300 cd/m ² (típico) |
| Relação de contraste | 3000 a 1 (típica) |
| Revestimento da placa frontal | Anti-brilho com dureza 3H, Névoa 25% |
| Luz de fundo | Sistema de iluminação lateral de LED |
| Tempo de resposta | 8 ms cinza a cinza no modo Normal 5 ms cinza a cinza no modo Rápido 4 ms cinza a cinza no modo Extremo* * O modo cinza a cinza de 4 ms é alcançado no modo Extremo para reduzir o movimento visível e aumentar a capacidade de resposta da imagem. No entanto, isso pode introduzir alguns artefatos visuais leves e perceptíveis na imagem. Como todas as configurações do sistema e as necessidades do usuário são modos diferentes para encontrar a configuração certa para eles. |



| | |
|---|---|
| Curvatura | 1800R (típica) |
| Profundidade de cor | 1,07 bilhões de cores |
| Gama de cores | sRGB CIE 1931 (99%) CIE1976 (98,8%) DCI P3 CIE 1931 (90%) CIE1976 (92,4%) |
| Conectividade | 2 x HDMI 2.0 com HDCP 2.2 (3840 x 2160, até 60 Hz) 1 x DisplayPort 1.2 (3840 x 2160, até 60 Hz) 1 x USB 3.0 a montante 1 x USB 3.0 a jusante 1 x USB 3.0 a jusante com carregamento BC 1.2 1 x Saída da linha de áudio |
| Largura da moldura (borda do monitor para área ativa) | |
| Topo | 8.1 mm |
| Esquerda/Direita | 8.2 mm |
| Base | 24.4 mm |
| Ajustabilidade | |
| Suporte de altura ajustável | 70 mm |
| Inclinação | -5° a 21° |
| Pivô | N/A |
| Ajuste de inclinação | -4° a 4° |
| Compatibilidade do Dell Display Manager | Fácil organizar e outras características |
| Segurança | Slot de trava de segurança (trava de cabo em compra opcional) |

Especificações do alto-falante

| | |
|----------------------------------|-----------------|
| Potência nominal do alto-falante | 2 x 5 W |
| Respostas de Frequência | 200 Hz - 16 kHz |
| Impedância | 8 ohm |



Especificações de resolução

| Modelo | S3221QS |
|---------------------------------|---|
| Alcance de varredura horizontal | 29 kHz a 140 kHz |
| Alcance de varredura vertical | 40 Hz a 60 Hz (HDMI) 40 Hz a 60 Hz (DisplayPort) |
| Resolução predefinida máxima | 3840 x 2160 a 60 Hz com HDCP 2.2 3840 x 2160 a 60 Hz (DisplayPort) 3840 x 2160 a 60 Hz (HDMI) |

Modos de vídeo suportados

| Modelo | S3221QS |
|---|--|
| Capacidades de exibição de vídeo (HDMI/DisplayPort) | 480p, 480i, 576p, 720p, 1080p, 576i, 1080i, QHD, UHD |

 **OBSERVAÇÃO:** Este monitor suporta AMD FreeSync.



Modos de exibição predefinidos

Modos de exibição predefinidos do HDMI

| Modo de exibição | Frequência horizontal (kHz) | Frequência vertical (Hz) | Clock de pixel (MHz) | Polaridade de sincronização (horizontal / vertical) |
|-------------------|-----------------------------|--------------------------|----------------------|---|
| VESA, 640 x 480 | 31,47 | 60,0 | 25,175 | -/- |
| VESA, 640 x 480 | 37,5 | 75,0 | 31,5 | -/- |
| VESA, 720 x 400 | 31,47 | 70,0 | 28,32 | -/+ |
| VESA, 800 x 600 | 37,88 | 60,0 | 40 | +/+ |
| VESA, 800 x 600 | 46,86 | 75,0 | 49,5 | +/+ |
| VESA, 1024 x 768 | 48,36 | 60,0 | 65 | -/- |
| VESA, 1024 x 768 | 60,02 | 75,0 | 78,75 | +/+ |
| VESA, 1152 x 864 | 67,5 | 75,0 | 108 | +/+ |
| VESA, 1280 x 1024 | 63,98 | 60,0 | 108 | +/+ |
| VESA, 1280 x 1024 | 79,98 | 75,0 | 135 | +/+ |
| VESA, 1600 x 900 | 60 | 60 | 108 | +/+ |
| VESA, 1600 x 1200 | 75 | 60 | 162 | +/+ |
| VESA, 1680 x 1050 | 65,3 | 60 | 146,25 | -/+ |
| VESA, 1920 x 1080 | 67,5 | 60 | 148,5 | +/+ |
| VESA, 1920 x 1200 | 74,04 | 60 | 154 | +/- |
| VESA, 2560 x 1440 | 88,79 | 60 | 241,5 | +/- |
| VESA, 3840 x 2160 | 110,5 | 50 | 442 | +/- |
| VESA, 3840 x 2160 | 135 | 60 | 594 | +/- |



Modos de exibição predefinidos do DisplayPort

| Modo de exibição | Frequência horizontal (kHz) | Frequência vertical (Hz) | Clock de pixel (MHz) | Polaridade de sincronização (horizontal / vertical) |
|-------------------|-----------------------------|--------------------------|----------------------|---|
| VESA, 640 x 480 | 31,47 | 60 | 25,175 | -/- |
| VESA, 640 x 480 | 37,5 | 75 | 31,5 | -/- |
| VESA, 720 x 400 | 31,47 | 70 | 28,32 | -/+ |
| VESA, 800 x 600 | 37,88 | 60 | 40 | +/+ |
| VESA, 800 x 600 | 46,86 | 75 | 49,5 | +/+ |
| VESA, 1024 x 768 | 48,36 | 60 | 65 | -/- |
| VESA, 1024 x 768 | 60,02 | 75 | 78,75 | +/+ |
| VESA, 1152 x 864 | 67,5 | 60 | 108 | +/+ |
| VESA, 1280 x 1024 | 63,98 | 75 | 108 | +/+ |
| VESA, 1280 x 1024 | 79,98 | 60 | 135 | +/+ |
| VESA, 1600 x 900 | 60 | 60 | 108 | +/+ |
| VESA, 1600 x 1200 | 75 | 60 | 162 | +/+ |
| VESA, 1680 x 1050 | 65,3 | 60 | 146,25 | -/+ |
| VESA, 1920 x 1080 | 67,5 | 60 | 148,5 | +/+ |
| VESA, 1920 x 1200 | 74,04 | 60 | 154 | +/- |
| VESA, 2560 x 1440 | 88,79 | 60 | 241,5 | +/- |
| VESA, 3840 x 2160 | 110,55 | 50 | 433,356 | +/- |
| VESA, 3840 x 2160 | 133,313 | 60 | 533,25 | +/- |



PIP ativado (sub-fonte)

| Modo de exibição | Frequência horizontal (kHz) | Frequência vertical (Hz) | Clock de pixel (MHz) | Polaridade de sincronização (horizontal / vertical) |
|-------------------|-----------------------------|--------------------------|----------------------|---|
| VESA, 640 x 480 | 31,47 | 60 | 25,175 | -/- |
| VESA, 640 x 480 | 37,5 | 75 | 31,5 | -/- |
| VESA, 720 x 400 | 31,47 | 70 | 28,32 | -/+ |
| VESA, 800 x 600 | 37,88 | 60 | 40 | +/+ |
| VESA, 800 x 600 | 46,86 | 75 | 49,5 | +/+ |
| VESA, 1024 x 768 | 48,36 | 60 | 65 | -/- |
| VESA, 1024 x 768 | 60,02 | 75 | 78,75 | +/+ |
| VESA, 1152 x 864 | 67,5 | 60 | 108 | +/+ |
| VESA, 1280 x 1024 | 63,98 | 75 | 108 | +/+ |
| VESA, 1280 x 1024 | 79,98 | 60 | 135 | +/+ |
| VESA, 1600 x 900 | 60 | 60 | 108 | +/+ |
| VESA, 1600 x 1200 | 75 | 60 | 162 | +/+ |
| VESA, 1680 x 1050 | 65,3 | 60 | 146,25 | -/+ |
| VESA, 1920 x 1080 | 67,5 | 60 | 148,5 | +/+ |



PBP ativado (fonte principal/sub-fonte)

| Modo de exibição | Frequência horizontal (kHz) | Frequência vertical (Hz) | Clock de pixel (MHz) | Polaridade de sincronização (horizontal / vertical) |
|-------------------|-----------------------------|--------------------------|----------------------|---|
| VESA, 640 x 480 | 31,47 | 60 | 25,175 | -/- |
| VESA, 640 x 480 | 37,5 | 75 | 31,5 | -/- |
| VESA, 720 x 400 | 31,47 | 70 | 28,32 | -/+ |
| VESA, 800 x 600 | 37,88 | 60 | 40 | +/+ |
| VESA, 800 x 600 | 46,86 | 75 | 49,5 | +/+ |
| VESA, 1024 x 768 | 48,36 | 60 | 65 | -/- |
| VESA, 1024 x 768 | 60,02 | 75 | 78,75 | +/+ |
| VESA, 1152 x 864 | 67,5 | 60 | 108 | +/+ |
| VESA, 1280 x 1024 | 63,98 | 75 | 108 | +/+ |
| VESA, 1280 x 1024 | 79,98 | 60 | 135 | +/+ |
| VESA, 1600 x 900 | 60 | 60 | 108 | +/+ |
| VESA, 1600 x 1200 | 75 | 60 | 162 | +/+ |
| VESA, 1680 x 1050 | 65,3 | 60 | 146,25 | -/+ |
| VESA, 1920 x 1080 | 67,5 | 60 | 148,5 | +/+ |
| VESA, 1920 x 1200 | 74,04 | 60 | 154 | +/- |
| VESA, 1920 x 2160 | 133,29 | 60 | 277,25 | +/- |



Especificações Elétricas

| Modelo | S3221QS |
|--|--|
| Sinais de entrada de vídeo | HDMI 2.0 (HDCP), 600 mV para cada linha diferencial, impedância de entrada de 100 ohms por par diferencial DisplayPort 1.2, 600 mV para cada linha diferencial, impedância de entrada de 100 ohms por par diferencial |
| Tensão de entrada AC / frequência / corrente | 100 a 240 VCA/50 ou 60 Hz± 3 Hz/1,6 A (máx.) |
| Corrente de pico | 120 V: 30 A (máx.) a 0°C (início frio) 240 V: 60 A (máx.) a 0°C (início frio) |
| Consumo de energia | 0,2 W (Modo Desligado) ¹ 0,2 W (Modo em Espera) ¹ 38,5 W (Modo Ligado) ¹ 91 W (Máx) ² 35 W (Pon) ³ 109,02 kWh (TEC) ³ |

¹ Conforme definido na EU 2019/2021 e na EU 2019/2013.

² A configuração de contraste e brilho máx. com carga de força máxima em todas as portas USB.

³ Pon: Consumo de energia de Modo Ligado medido com referência ao método do teste Energy Star

TEC: Consumo de energia total em kWh medido com referência ao método do teste Energy Star

Este documento é apenas informativo e reflete o desempenho em laboratório. Seu produto pode funcionar de modo diferente, dependendo do software, componentes e periféricos que você encomendou e não terá nenhuma obrigação de atualizar essas informações.

Assim, o cliente não deve confiar nesta informação na tomada de decisões sobre as tolerâncias elétrica ou de outra forma. Nenhuma garantia quanto à precisão ou integridade é expressa ou implícita.



Características físicas

| | |
|--|---|
| Modelo | S3221QS |
| Tipo de cabo de sinal | <ul style="list-style-type: none">• Digital: DisplayPort, 20 pinos (cabo não incluído)• Digital: HDMI, 19 pinos• Universal Serial Bus: USB, 9 pinos |
| Dimensões (com suporte) | |
| Altura (estendida) | 518,1 mm (20,40 pol.) |
| Altura (comprimida) | 448,1 mm (17,64 pol.) |
| Largura | 709,2 mm (27,92 pol.) |
| Profundidade | 207,0 mm (8,15 pol.) |
| Dimensões (sem suporte) | |
| Altura | 424,8 mm (16,72 pol.) |
| Largura | 709,2 mm (27,92 pol.) |
| Profundidade | 64,0 mm (2,52 pol.) |
| Dimensões do suporte | |
| Altura | 382,2 mm (15,05 pol.) |
| Largura | 302,0 mm (11,89 pol.) |
| Profundidade | 207,0 mm (8,15 pol.) |
| Peso | |
| Peso com embalagem | 15,2 kg (33,53 lb) |
| Peso com montagem do suporte e cabos | 10,9 kg (24,12 lb) |
| Peso sem montagem do suporte (sem cabos) | 7,4 kg (16,25 lb) |
| Peso da montagem do suporte | 3,1 kg (6,86 lb) |
| Moldura dianteira brilhante | Moldura preta 2 -4 unidades de brilho |



Características ambientais

| | |
|--|--|
| Modelo | S3221QS |
| Padrões Compatíveis | |
| <ul style="list-style-type: none">• Em conformidade com RoHS• BFR/PVC reduz o monitor (suas placas de circuito são feitas de laminados de BFR/sem PVC.)• Vidro sem arsênico e livre de mercúrio apenas para o painel | |
| Temperatura | |
| Operacional | 0°C a 40°C (32°F a 104°F) |
| Não operacionais | <ul style="list-style-type: none">• Armazenamento: -20°C a 60°C (-4°F a 140°F)• Transporte: -20°C a 60°C (-4°F a 140°F) |
| Umidade | |
| Operacional | 10% a 80% (não-condensação) |
| Não operacionais | <ul style="list-style-type: none">• Armazenamento 10% a 90% (sem condensação)• Envio 10% a 90% (sem condensação) |
| Altitude | |
| Operacional (máximo) | 5.000 m (16.400 pés) |
| Não operacional (máximo) | 12.192 m (40.000 cm) |
| Dissipação térmica | <ul style="list-style-type: none">• 310,72 BTU/hora (máximo)• 129,75 BTU/hora (típico) |



Capacidade Plug and Play

Você pode instalar o monitor em qualquer sistema compatível Plug and Play. O monitor fornece automaticamente ao computador seus Dados de Identificação de Exibição Estendida (EDID) usando Canal de Dados de Exibição (DDC) para que o sistema possa se configurar e otimizar as configurações do monitor. A maioria das instalações de monitor é automática, você pode selecionar configurações diferentes, se desejar. Para obter mais informações sobre como alterar as configurações do monitor, consulte [Operando seu monitor](#).

Qualidade do monitor LCD e política de pixel

Durante o processo de fabricação do Monitor LCD, não é incomum que um ou mais pixels fiquem fixos em um estado imutável, que são difíceis de ver e não afetam a qualidade de exibição ou capacidade de utilização. Para mais informações sobre a Política de Qualidade do Monitor e Pixel Dell, veja o site de suporte Dell em www.dell.com/pixelguidelines.



Ergonomia

 **CUIDADO: O uso impróprio ou prolongado do teclado pode acarretar lesão.**

 **CUIDADO: Visualizar a tela do monitor por períodos prolongados de tempo pode resultar em fadiga ocular.**

Para maior conforto e eficiência, observe as orientações seguir quando configurar e usar sua estação de trabalho do computador:

- Posicione seu computador para que o monitor e o teclado estejam diretamente na sua frente enquanto trabalha. Prateleiras especiais estão disponíveis comercialmente para ajudá-lo a posicionar corretamente o teclado.
- Para reduzir o risco de fadiga ocular e dor de garganta/braço/costas/ombro da usando a exposição por longos períodos de tempo, nós sugerimos:
 1. Defina a distância da tela entre 20 a 28 polegadas (50 a 70 cm) dos seus olhos.
 2. Pisque com frequência para umedecer os olhos ou molhe os olhos com água após o uso prolongado do monitor.
 3. Faça pausas regulares e frequentes durante 20 minutos a cada duas horas.
 4. Não olhe para o monitor e olhar para um objeto distante a 20 pés afastado pelo menos 20 segundos, durante os intervalos.
 5. Realize alongamentos para aliviar a tensão no pescoço, braço, costas e ombros durante os intervalos.
- Verifique se a tela do monitor está no nível dos olhos ou ligeiramente mais baixa quando estiver sentado na frente do monitor.
- Ajuste a inclinação do monitor, seu contraste e as configurações de brilho.
- Ajuste a iluminação ambiente ao seu redor (como luzes no teto, luminárias de mesa e cortinas ou persianas em janelas próximas) para minimizar os reflexos e o brilho da tela do monitor.
- Use uma cadeira que forneça um bom apoio para a região lombar.
- Mantenha os antebraços na horizontal com os pulsos em uma posição neutra e confortável enquanto estiver usando o teclado ou o mouse.
- Sempre deixe espaço para descascar as mãos enquanto estiver usando o teclado ou o mouse.
- Deixe seus braços descansarem naturalmente de ambos os lados.
- Verifique se seus pés estão apoiados no chão.



- Quando estiver sentado, verifique se o peso das pernas está nos pés e não na parte da frente do seu assento. Ajuste a altura de sua cadeira ou use um apoio para os pés, se necessário, para manter uma postura adequada.
- Varie suas atividades de trabalho. Tente organizar seu trabalho para que não precise sentar e trabalhar longos períodos de tempo. Tente se levantar caminhar em intervalos regulares.
- Mantenha a área sob a mesa livre de obstruções, cabos ou cabos de alimentação que possam interferir nos assentos confortáveis ou apresentar um risco potencial de tropeção.

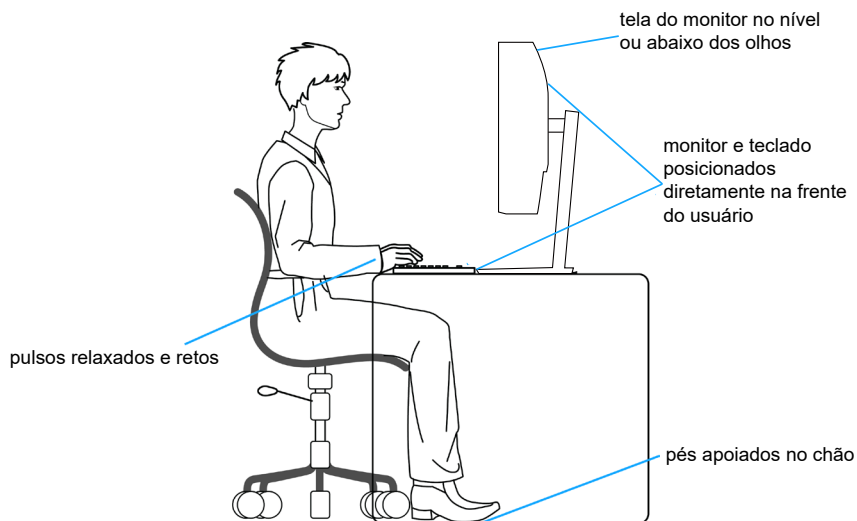

Manuseando e movendo sua tela

Para garantir que o monitor seja manuseado com segurança ao levantá-lo ou movê-lo siga as orientações mencionadas abaixo:

- Antes de mover ou levantar o monitor, desligue o computador e o monitor.
- Desconecte todos os cabos do seu monitor.
- Coloque o monitor na caixa original com os materiais originais da embalagem.
- Segure firmemente a borda inferior e a lateral do monitor sem aplicar pressão excessiva ao levantar ou mover o monitor.

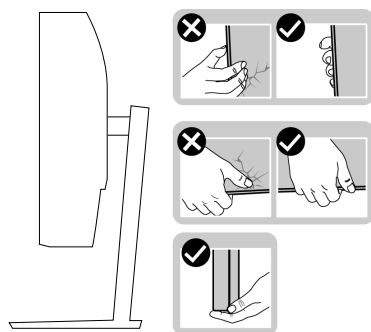

- Ao levantar ou mover o monitor, verifique se a tela está virada para longe de você e não pressione a área da tela para evitar qualquer arranhão ou dano.

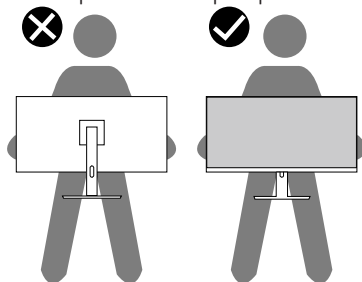

- Ao transportar o monitor, evite choques repentinos ou vibrações nele.
- Ao levantar ou mover o monitor, não vire o monitor de cabeça para baixo enquanto segura a base de suporte ou a elevação do suporte. Isso pode acarretar dano acidental ao monitor ou causar lesões pessoais.



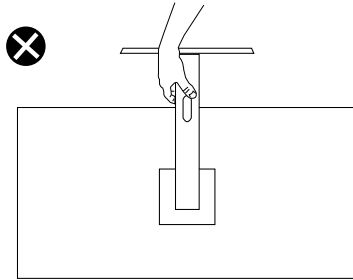

Orientações para manutenção

Limpeza do monitor

⚠ AVISO: Antes de limpar o monitor, desconecte o cabo de alimentação do monitor da tomada elétrica.

⚠ CUIDADO: Leia e siga as [Instruções de segurança](#) antes de limpar o monitor.

Para melhores práticas, siga as instruções na lista abaixo ao desembalar, limpar ou manusear seu monitor:

- Para limpar a tela, umedeça levemente um pano limpo e macio com água. Se possível, use um tecido especial para limpeza de tela ou uma solução adequada para revestimento antiestático. Não use benzeno, tiner, amônia, limpadores abrasivos ou ar comprimido.
- Use um pano levemente umedecido, água para limpar o monitor. Evite usar detergente de qualquer tipo uma vez que alguns detergentes deixam uma película esbranquiçada sobre o monitor.
- Se você notar um pó branco ao desembalar o monitor, limpe-o com um pano.
- Manuseie o seu monitor com cuidado porque o monitor de cor preta pode ser riscado e mostrar marcas de riscos brancos.
- Para ajudar a manter a melhor qualidade de imagem em seu monitor, use um protetor de tela mudando dinamicamente e desligue o monitor quando não estiver em uso.



Configurando o monitor

Conectando o suporte

 **OBSERVAÇÃO:** O suporte é destacável quando o monitor é despachado da fábrica.

 **OBSERVAÇÃO:** Os passos a seguir são aplicáveis para o suporte que acompanha o monitor. Se você estiver conectando um suporte terceirizado, consulte a documentação que foi despachada com o suporte.

Para acoplar o suporte do monitor:

1. Siga as instruções nas abas da caixa da embalagem para remover o suporte do apoio superior que o prende.
2. Conecte a base do suporte ao elevador de suporte.
3. Abra a alça parafuso na base do suporte e aperte o parafuso para prender o elevador de suporte na base do suporte.
4. Feche o identificador de parafuso.

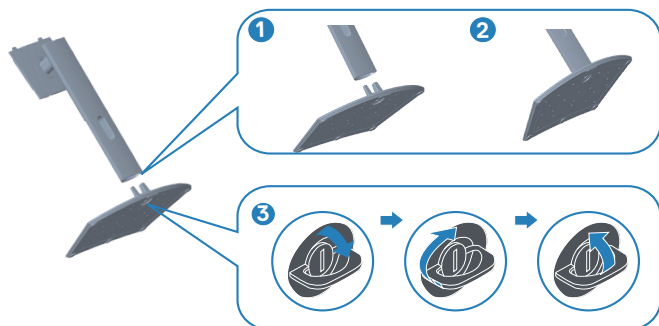

5. Deslize as abas do conjunto do suporte para os slots no monitor e pressione o conjunto do suporte para baixo para encaixá-lo no lugar.

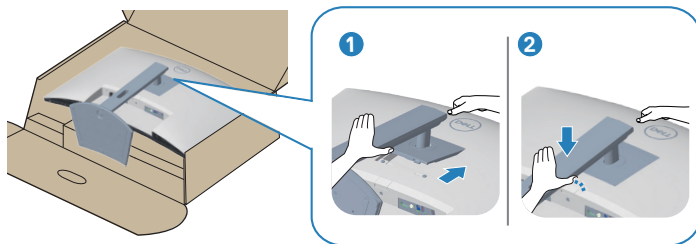

6. Coloque o monitor em uma posição para cima.

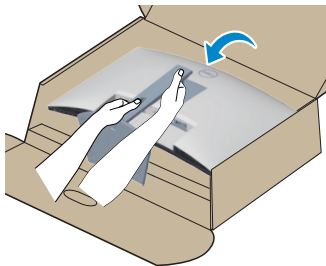

Conectando seu monitor

⚠ AVISO: Antes de começar qualquer dos procedimentos desta seção, siga as [Instruções de segurança](#).

🔪 OBSERVAÇÃO: Não conecte todos os cabos do monitor ao mesmo tempo. É recomendado rotear os cabos pelo slot para organização de cabos antes de conectá-los ao monitor.

Para conectar o monitor para o computador:

1. Desligue o computador e desconecte o cabo de alimentação.
2. Conecte o cabo HDMI ou DisplayPort (compra opcional) do monitor ao computador.
3. Conecte o cabo upstream USB (fornecido com seu monitor) a uma porta USB 3.0 adequada no seu computador. (Ver [Vista inferior](#) para detalhes.)
4. Conecte os periféricos USB 3.0 às portas downstream USB 3.0 no monitor.

Conectando os cabos HDMI e USB 3.0

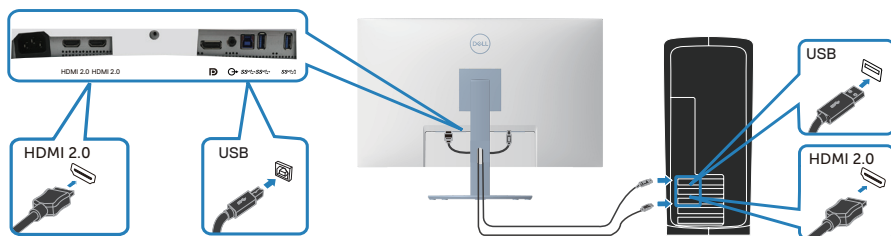

5. Conecte os cabos de alimentação do seu computador e monitor a uma tomada de parede.

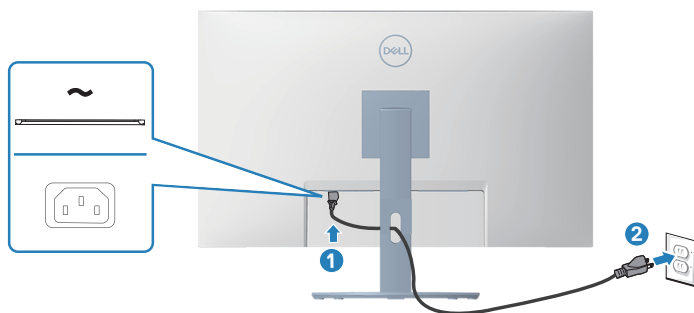

Organizando cabos

Utilize o slot para gerenciamento de cabos para direcionar os cabos conectados ao seu monitor.

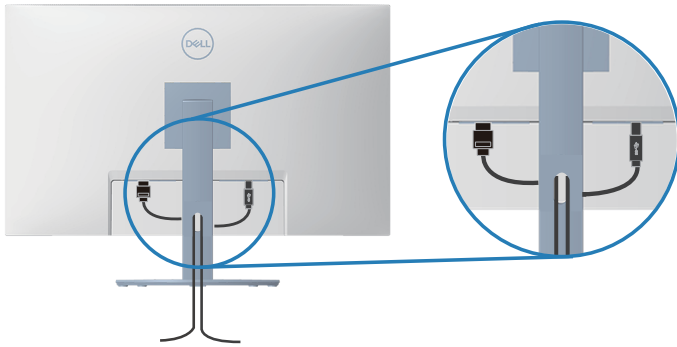

6. Ligue o Monitor.

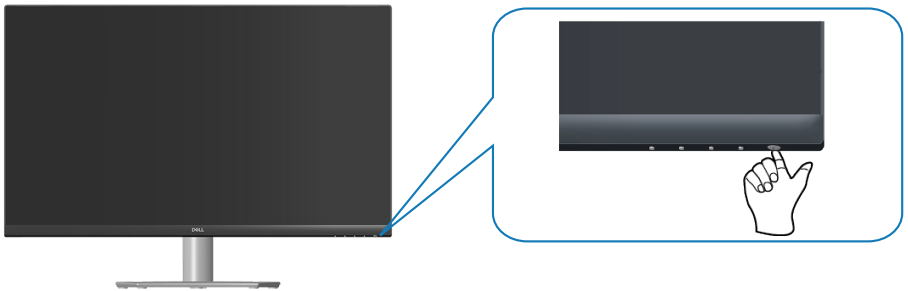

Prender o seu monitor usando a trava Kensington (opcional)

Você pode prender o monitor usando uma trava de segurança Kensington em um objeto fixo que pode suportar o peso do monitor para impedir que ele caia acidentalmente.

A fenda da trava de segurança está localizada na parte inferior do monitor. (Consulte [Slot da trava de segurança](#))

Para obter mais informações sobre como usar a trava Kensington (comprada separadamente), consulte a documentação que é enviada com a trava.

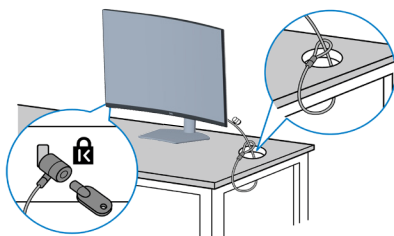

Prenda o monitor em uma mesa usando a trava de segurança Kensington.



OBSERVAÇÃO: A imagem é apenas para o propósito de ilustração. A aparência da trava pode variar.



Remoção do suporte

-  **OBSERVAÇÃO:** Para evitar arranhões na tela durante a remoção da base, certifique que o monitor é colocado em uma superfície limpa.
-  **OBSERVAÇÃO:** Os passos a seguir são aplicáveis apenas para o suporte que acompanha o monitor. Se você estiver conectando um suporte terceirizado, consulte a documentação que foi despachada com o suporte.

Para remover o suporte:

1. Coloque o painel do monitor em um pano macio ou almofada na borda da mesa.

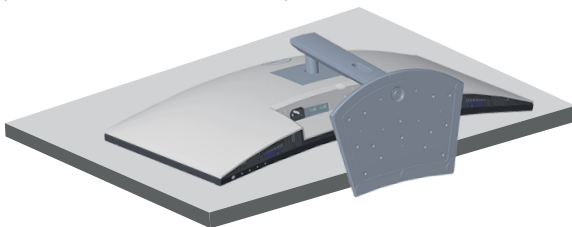

2. Pressione e segure o botão de liberação do suporte na parte de trás da tela.

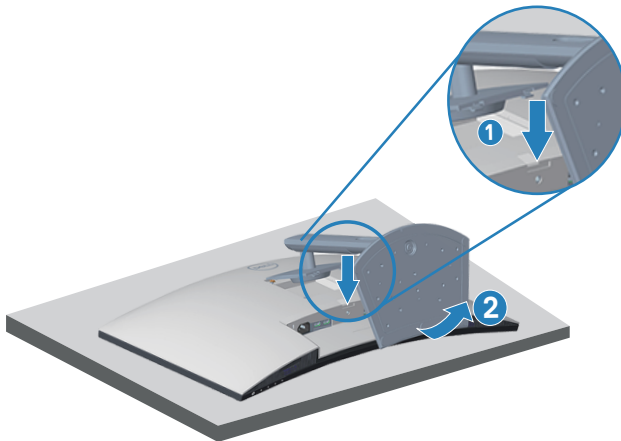

3. Levante o suporte para conjunto acima e longe do monitor.

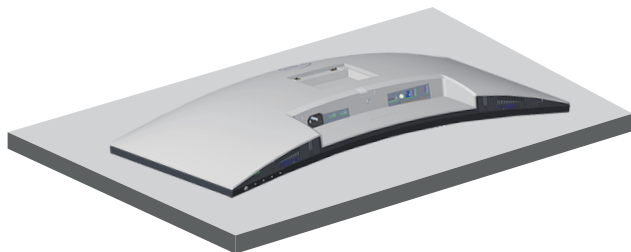

Montagem de parede (opcional)

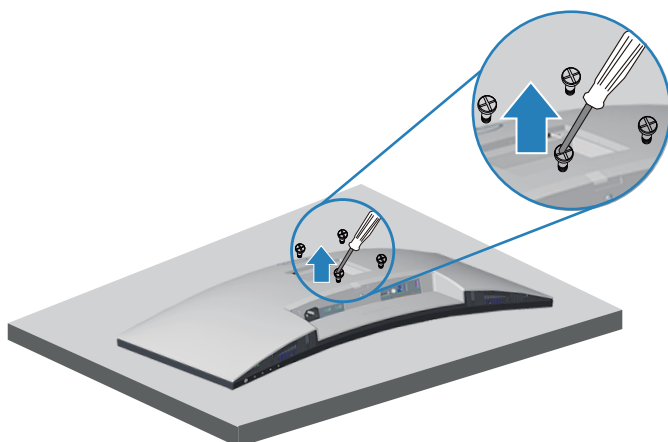

(Dimensão do parafuso: M4 x 10 mm).

Consulte a documentação enviada com o kit de montagem de parede compatível com VESA.

1. Coloque a tela em um pano macio ou almofada na borda da mesa.
2. Remova o apoio. Consulte [Remoção do suporte](#).
3. Remova os quatro parafusos que fixam a tampa traseira da tela.
4. Instale a braçadeira de montagem do kit de montagem na parede para a tela.
5. Para montar o monitor na parede, veja a documentação enviada com o kit de montagem de parede.



- OBSERVAÇÃO:** Para uso apenas com suporte de montagem de parede UL ou CSA ou GS com o mínimo de peso / capacidade de carga de 29,5 kg.
- OBSERVAÇÃO:** Ao usar o monitor, prensa o LCD a uma parede usando um cabo ou corrente que possa suportar o peso do monitor para evitar sua queda. A instalação deve ser feita por um técnico qualificado e entre em contato com o seu fornecedor para obter mais informações.

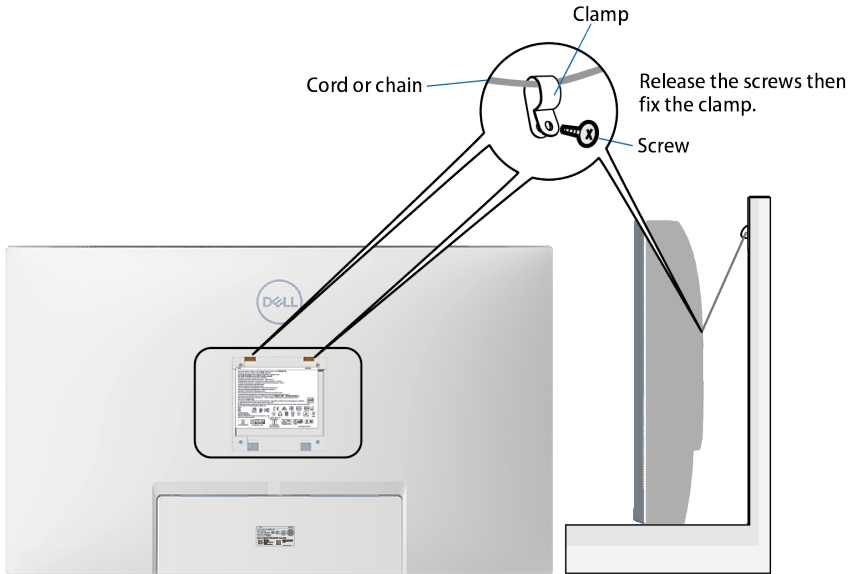

Operando seu monitor

Ligue o monitor

Pressione o botão  para ligar o monitor.





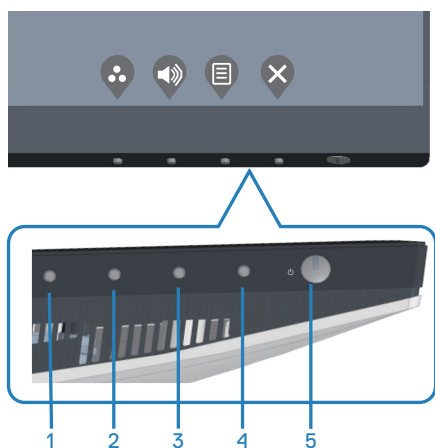

Usando os botões de controle

Use os botões de controle na parte inferior do monitor para ajustar a imagem que está sendo exibida.



Botões de controle

A tabela a seguir descreve os botões de controle:





| Botões de controle | Descrição |
|--|---|
| 1  Tecla de atalho/ Modos predefinidos | Utilize este botão para escolher de uma lista de modos predefinidos. |
| 2  Tecla de atalho/ Volume | Use os botões para ajustar o volume. Mínimo é '0' (-). Máximo é '100' (+). |
| 3  Menu | Use o botão Menu para iniciar o menu de Exibição na Tela (OSD). Veja Acessando o menu OSD . |
| 4  Sair | Utilize este botão para voltar ao menu principal ou sair do menu OSD principal. |
| 5  Energia (com luz indicadora de energia) | Para ligar ou desligar o monitor. A luz branca sólida indica que o monitor está ligado e funcionando normalmente. A luz branca piscando indica que o monitor está no modo em Espera. |



Controles OSD

Use os botões na parte inferior do monitor para ajustar as configurações de imagem.



| | Botões de controle | Descrição |
|---|---|--|
| 1 |  Cima | Use o botão Para cima para aumentar valores ou mover um menu para cima. |
| 2 |  Baixo | Use o botão Para baixo para diminuir valores ou mover um menu para baixo. |
| 3 |  OK | Use o botão OK para confirmar sua seleção no menu. |
| 4 |  Voltar | Use o botão Voltar para voltar ao menu anterior. |















Usando o Menu de Instruções Na Tela (OSD)

Acessando o menu OSD

 **OBSERVAÇÃO:** Quaisquer mudanças que você faz são automaticamente salvas se você mover para outro menu, sai do menu OSD, ou espere o OSD menu OSD fechar.

1. Pressione o botão  para visualizar o menu principal OSD.









2. Pressione os botões  e  para mover entre as opções de configuração. À medida que você move de um ícone para outro, a opção é realçada.
3. Pressione o botão  ou  ou  para ativar a opção destacada.
4. Pressione os botões  e  para selecionar o parâmetro desejado.
5. Pressione o botão  e use os botões  e  de acordo com os indicadores no menu para fazer as alterações.
6. Selecione a opção  para voltar ao menu anterior ou  para aceitar e retornar ao menu anterior.

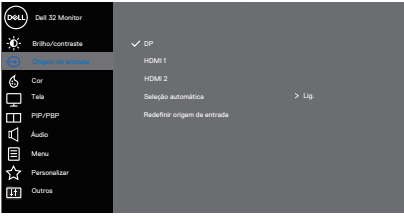

| Ícone | Menu e submenus | Descrição |
|--|------------------------------|--|
|  | Brilho/ Contraste | <p>Utilize este menu para ativar ajuste de Brilho/Contraste.</p>  <p style="text-align: right;">     </p> |
| | Brilho | <p>Ajusta a luminosidade do Brilho da luz de fundo.</p> <p>Pressione o botão  para aumentar o brilho e pressione o botão  para diminuir o brilho (mín. 0 e máx. 100).</p> <p> OBSERVAÇÃO: O ajuste manual do brilho é desligado quando o Smart HDR é ativado e o conteúdo HDR é exibido.</p> |
| | Contraste | <p>Ajuste o brilho primeiro e ajuste de contraste apenas se o ajuste adicional for necessário.</p> <p>Pressione o botão  para aumentar o contraste e pressione o botão  para diminuir o contraste (mín. 0 e máx. 100).</p> <p>A função contraste ajusta o grau de diferença entre o escuro e o claro na tela do monitor.</p> |



| | | |
|---|---------------------------------------|--|
|  | <p>Origem de entrada</p> | <p>Use o botão origem de entrada para selecionar entre diferentes sinais de entradas de vídeo que são conectadas ao seu monitor.</p>  |
| | <p>DP</p> | <p>Selecione a entrada DP quando estiver usando o conector DP. Pressione  para selecionar a origem de entrada DP.</p> |
| | <p>HDMI 1</p> | <p>Selecione a 1 entrada HDMI quando estiver usando o conector HDMI 1. Pressione  para selecionar a origem de entrada HDMI.</p> |
| | <p>HDMI 2</p> | <p>Selecione a 2 entrada HDMI quando estiver usando o conector HDMI 2. Pressione  para selecionar a origem de entrada HDMI.</p> |
| | <p>Seleção automática</p> | <p>Escolha Seleção automática para procurar sinais de entrada disponíveis.</p> |
| | <p>Redef origem de entrada</p> | <p>Selecione esta opção para restaurar a Origem de Entrada padrão.</p> |
|  | <p>Cor</p> | <p>Use cor para ajustar o modo de configuração de cor.</p>  |





Modos Predefinidos

Quando você seleciona **modos predefinidos**, você pode escolher **Padrão**, **Comfortview**, **Filme**, **FPS**, **RTS**, **RPG**, **Espaço Cores**, **Quente**, **Frio**, ou **Cor personalizada** da lista.



- **Padrão:** Carrega as configurações de cor padrão do monitor. Este é o modo predefinido padrão.
- **ComfortView:** Diminui o nível de luz azul emitida pela tela para visualização mais confortável para os olhos.
- **Filme:** Carrega as configurações de cor ideais para filmes.
- **FPS:** Carrega as configurações de cor ideais para jogos de Tiro em Primeira Pessoa.
- **RTS:** Carrega as configurações de cor ideais para jogos de Estratégia em Tempo Real.
- **RPG:** Carrega as configurações de cor ideais para jogos de Personagens.
- **Espaço Cores:** Permite que você escolha o espaço de cor sRGB ou espaço de cor DCI-P3.

 **OBSERVAÇÃO: Quando você seleciona a opção de espaço cor DCI-P3, o brilho da tela muda também.**



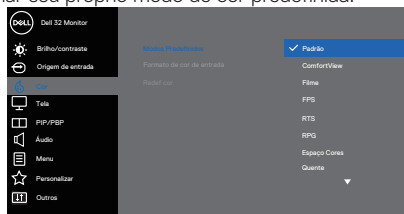

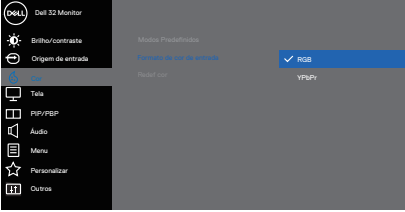



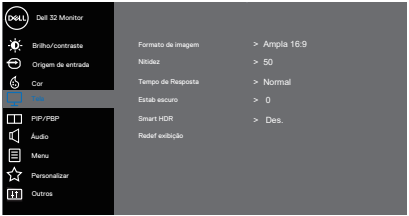

- **Quente:** Aumenta a temperatura da cor. A tela parece mais quente com um tom vermelho/amarelo.
- **Frio:** Diminui a temperatura da cor. A tela parece mais fria com uma tonalidade azul.
- **Cor Personalizada:** Permite ajustar manualmente as configurações de cor.

Pressione os botões  e  para ajustar os valores de três cores (R, G, B) e criar seu próprio modo de cor predefinida.



| | |
|---|--|
| <p>Formato de cor de entrada</p> | <p>Permite que você defina o modo de entrada de vídeo para:</p> <ul style="list-style-type: none"> • RGB: Selecione esta opção se seu monitor estiver conectado a um computador ou DVD player usando o cabo HDMI. • YPbPr: Selecione esta opção se o seu reprodutor de DVD suporta apenas a saída YPbPr.  <p style="text-align: right;">▲ ▼ ✓ ⏏</p> |
| <p>Matiz</p> | <p>Este recurso pode mudar a cor da imagem de vídeo para o verde ou roxo. Este é usado para ajustar a cor do tom de pele desejado. Use ▲ ou ▼ para ajustar a matriz de 0 a 100.</p> <p>Pressione ▲ para aumentar a sombra verde da imagem de vídeo.</p> <p>Pressione ▼ para aumentar a sombra roxa da imagem de vídeo.</p> <p> OBSERVAÇÃO: Ajuste de Matiz está disponível apenas quando selecionar o modo predefinido Filme e Jogo.</p> |
| <p>Saturação</p> | <p>Esta função pode ajustar a saturação da cor da imagem de vídeo. Use ▲ ou ▼ para ajustar a saturação de 0 a 100.</p> <p>Pressione ▲ para aumentar o aspecto monocromático da imagem de vídeo.</p> <p>Pressione ▼ para aumentar o aspecto de cores da imagem de vídeo.</p> <p> OBSERVAÇÃO: Ajuste de Saturação está disponível apenas quando selecionar o modo predefinido Filme e Jogo.</p> |
| <p>Redef cor</p> | <p>Redefine a cor do seu monitor à configuração de fábrica.</p> |



| | |
|---------------------------------|--|
| <p>Tela</p> | <p>Use a Tela para ajustar a imagem.</p>  <p style="text-align: right;">     </p> |
| <p>Formato de imagem</p> | <p>Ajuste o formato da imagem como Ampla 16:9, 4:3 ou 5:4</p> <p> OBSERVAÇÃO: A ampla proporção de aspecto é desativada quando o monitor está no modo PIP/PBP.</p> |
| <p>Nitidez</p> | <p>Este recurso pode tornar a imagem mais nítida ou mais suave. Use  ou  para ajustar a nitidez de 0 para 100.</p> |
| <p>Tempo de Resposta</p> | <p>O usuário pode selecionar entre Normal, Rápido ou Extremo.</p> |
| <p>Estab escuro</p> | <p>O recurso melhora a visibilidade em cenários de jogo no escuro. Quanto maior o valor (entre 0 a 3), melhor a visibilidade na área escura da imagem exibida.</p> <p> OBSERVAÇÃO: O Estab escuro é desligado quando o PIP/PBP está ativado.</p> <p> OBSERVAÇÃO: O Estab escuro é desligado quando o Smart HDR é ativado e o conteúdo HDR é exibido.</p> |
| <p>Smart HDR</p> | <p>O usuário pode selecionar entre Área de trabalho, Filme HDR, Jogo HDR ou Des..</p> <p> OBSERVAÇÃO: O Smart HDR é desligado quando o PIP/PBP está ativado.</p> |
| <p>Redef exibição</p> | <p>Redefine todas as configurações de tela para os valores padrão de fábrica.</p> |





PIP/PBP

Permite que você assista mais imagens ao mesmo tempo.

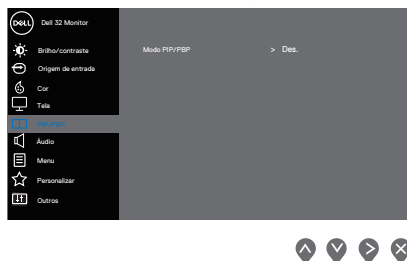

Modo PIP/PBP

Ajusta o modo PIP ou PBP. Você pode desativar esse recurso selecionando Des..

OBSERVAÇÃO: O FreeSync é desligado quando o PIP/PBP está ativado.

PIP/PBP (Sub)

Selecione entre sinais de vídeo DP, HDMI1 ou HDMI2 que podem ser conectados ao seu monitor para a sub-janela PIP/PBP.

| Janela principal | Sub-janela | | |
|------------------|------------|-------|-------|
| | DP | HDMI1 | HDMI2 |
| DP | — | ✓ | ✓ |
| HDMI1 | ✓ | — | X |
| HDMI2 | ✓ | X | — |

OBSERVAÇÃO: Quando tanto HDMI1 ou HDMI2 é selecionado como o sinal de vídeo principal, então a sub-janela PIP/PBP exibirá o vídeo apenas de uma fonte DP.

Tamanho do PIP

Selecione o tamanho da janela PIP de pequena ou grande.

OBSERVAÇÃO: Aplicável apenas quando o usuário liga o PIP.

Local do PIP

Selecione o local da sub-janela PIP. Use ou selecione o canto superior esquerdo, superior direito, inferior direito ou inferior esquerdo.

OBSERVAÇÃO: Aplicável apenas quando o usuário liga o PIP.

Troca de vídeo

Selecione para trocar os vídeos entre a janela principal e a sub-janela no modo PIP/PBP.

OBSERVAÇÃO: Aplicável apenas quando o usuário liga o PIP/PBP.

Áudio

Permite que você defina a fonte de áudio da janela principal ou da sub-janela.











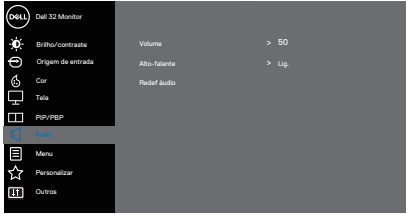

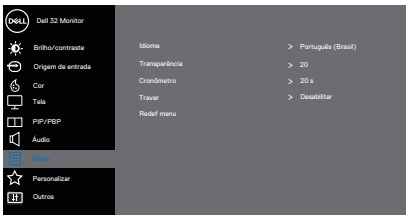

OBSERVAÇÃO: Aplicável apenas quando o usuário liga o PIP/PBP.

Contraste (Sub)

Ajuste o nível de contraste da imagem no modo PIP/PBP.

OBSERVAÇÃO: Aplicável apenas quando o usuário liga o PIP/PBP.



| | | |
|--|----------------------|--|
|  | Áudio | <p>Use o Áudio para ajustar o áudio.</p>  <p style="text-align: right;">     </p> |
| | Volume | <p>Use os botões para ajustar o volume. O mínimo é '0' (-). O máximo é '100' (+).</p> |
| | Alto-falante | <p>Selecione esta opção para ativar o alto-falante.</p> |
| | Redef áudio | <p>Selecione esta opção para restaurar as configurações de exibição padrão.</p> |
|  | Menu | <p>Selecione esta opção para ajustar as configurações do OSD, tais como os idiomas do OSD, a quantidade de tempo que o menu permanece na tela, e assim por diante.</p>  <p style="text-align: right;">     </p> |
| | Idioma | <p>Opção de idioma para definir a exibição de OSD para um dos oito idiomas (English, Español, Français, Deutsch, Português (Brasil), Русский, 简体中文 oder 日本語).</p> |
| | Transparência | <p>Selecione esta opção para mudar a transparência do menu ao pressionar os botões e   de 0 para 100.</p> |
| | Cronômetro | <p>Tempo de espera do OSD: ajusta o tempo que o OSD fica ativo depois que o último botão é pressionado.</p> <p>Use os botões  e  para ajustar o cursor em incrementos de 1 segundo, de 5 a 60 segundos.</p> |
| | Travar | <p>Acesso do usuário aos controles aos ajustes. O usuário pode selecionar um dos seguintes itens: Botões do Menu, Botão de Energia, Botões Menu + Liga/Desl., Desabilitar.</p> |
| | Redef menu | <p>Redefine todas as configurações OSD para os valores predefinidos de fábrica.</p> |





Personalizar

Selecione esta opção para ajustar as configurações de personalização.

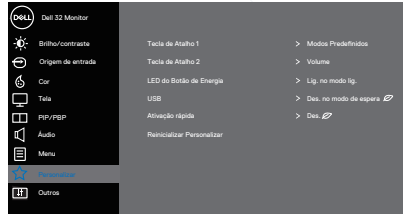

Tecla de atalho 1



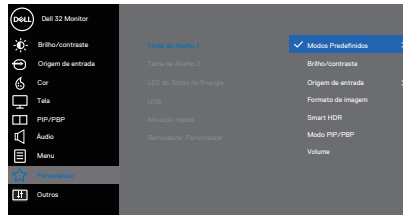





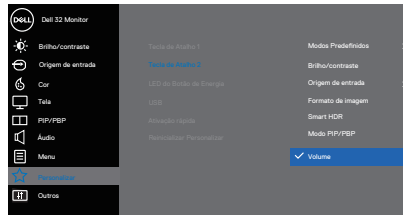

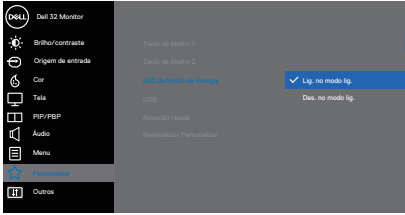

O usuário pode selecionar um dos seguintes itens: Modos Predefinidos, Brilho/Contraste, Origem de entrada, Formato de imagem, Smart HDR, Modo PIP/PBP, Volume para definir a Tecla de atalho 1.

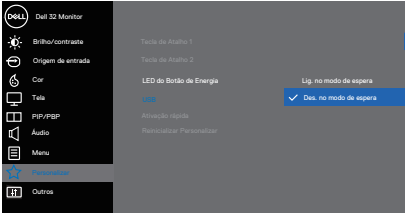

Tecla de atalho 2

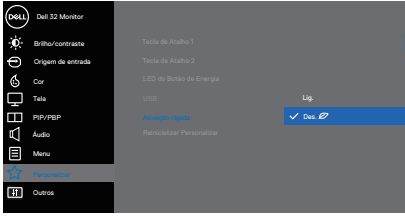
O usuário pode selecionar um dos seguintes itens: Modos Predefinidos, Brilho/Contraste, Origem de entrada, Formato de imagem, Smart HDR, Modo PIP/PBP, Volume para definir a Tecla de atalho 2.



| | |
|--|--|
| <p>LED do Botão de Energia</p> | <p>Permitir definir o indicador LED de alimentação Lig. no modo lig. ou Des. no modo lig. para economizar energia.</p>  <p style="text-align: right;">     </p> |
| <p>USB</p> | <p>Permite que você ative ou desative a função de carregamento do USB no modo em espera do monitor.</p>  <p style="text-align: right;">     </p> |
| <p>Ativação rápida</p> | <p>Permite que você habilite ou desabilite a função de Ativação rápida.</p>  <p style="text-align: right;">     </p> |
| <p>Reinicializar Personalizar</p> | <p>Redefina todas as configurações no menu Personalizar para a configuração padrão.</p> |





Outros

Selecione esta opção para ajustar as configurações OSD, como DDC/CI, Condicionamento do LCD e assim por diante.



Informações do mostrador

Exibe as configurações atuais do monitor.

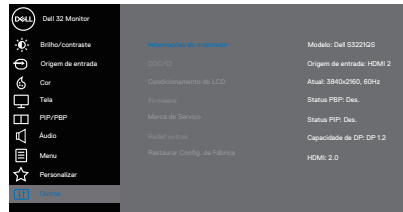

DDC/CI

DDC/CI (Display Data Interface de comando/canal) permite que os parâmetros do monitor (brilho balanço de cor, etc.) para ser ajustável via software em seu computador.

Você pode desativar esse recurso selecionando Des..

Habilitar esse recurso selecionando ativar para melhor experiência do usuário e melhor desempenho do seu monitor.

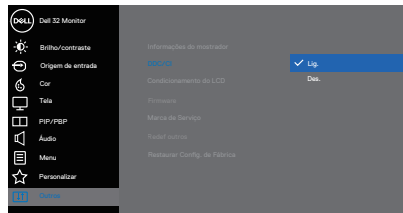

Condicionamento do LCD

Ajuda a reduzir os casos menores de retenção de imagem. Dependendo do grau de retenção de imagem, o programa pode levar algum tempo para ser executado. Para iniciar o condicionamento do LCD, selecione Lig.

Firmware

Exibe a versão do firmware sobre a exibição.



| | |
|--|---|
| <p>Marca de Serviço</p> | <p>Exibe o número da marca de serviço da exibição. A marca de serviço é um identificador alfanumérico único que permite a Dell para identificar as especificações do produto e informações sobre a garantia de acesso.</p> <p> OBSERVAÇÃO: A marca de serviço também é impressa em uma etiqueta localizada na parte traseira da capa.</p> |
| <p>Redef outros</p> | <p>Reinicie todas as definições sob o menu de configuração outros para os valores predefinidos de fábrica.</p> |
| <p>Restaurar Config. de Fábrica</p> | <p>Restaure todos os valores predefinidos para as configurações padrão de fábrica.</p> |

 **OBSERVAÇÃO: Seu monitor possui um recurso interno para calibrar automaticamente o brilho para compensar o desgaste do LED.**



Bloqueio do botão Menu e Energia

Evita que o usuário acesse ou mude os ajustes do menu OSD na tela. De modo padrão, o ajuste de bloqueio do botão Menu e Power (força) está desabilitado.

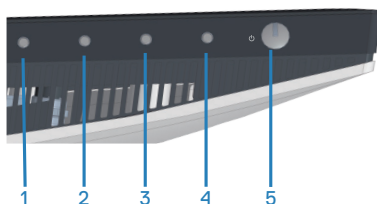

Para acessar o menu de bloqueio, pressione e segure o botão **sair** (botão 4) por quatro segundos. O menu de bloqueio aparece no canto direito inferior da tela.

NOTA: O menu de bloqueio pode ser acessado usando este método quando os botões Menu e Power (força) estão em um estado desbloqueado.

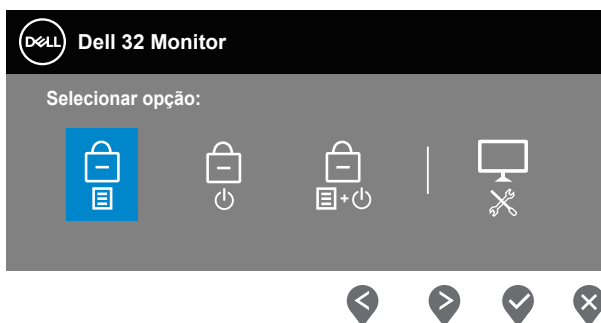





Para acessar o menu de desbloqueio, pressione e segure o botão **sair** (botão 4) por quatro segundos. Um menu de desbloqueio aparece no canto direito inferior da tela.



 **NOTA:** O menu de desbloqueio pode ser acessado quando os botões Menu e Power (força) estão no estado bloqueado.



Existem três opções de bloqueio.

| | Menu | Descrição |
|---|---|---|
| 1 | Botões Menu  | Quando os Botões Menu é selecionado, os ajustes do menu OSD menu não podem ser mudados. Todos os botões estão bloqueados, exceto o botão de Energia. |
| 2 | Botão Energia  | Quando o Botão Energia é selecionado, a tecla não pode ser desligada usando o botão de Força. |
| 3 | Botões Menu + Energia   | Quando os Botões Menu + Energia são selecionados, os ajustes do menu OSD não podem ser modificados e o botão DE Força é bloqueado. |
| 4 | Diagnósticos Integrados  | Ver Diagnósticos integrados para obter mais informações. |

 **OBSERVAÇÃO:** Para acessar o menu Lock (bloquear) ou Unlock (desbloquear) – Pressione e segure o botão Exit (sair) (botão 4) por quatro segundos.



Nos seguintes cenários, o ícone  aparece no centro da tela:

- Quando o botão Up (para cima) (botão 1), botão Down (para baixo) (botão 2), botão Menu (botão 3) ou botão Exit (sair) (botão 4) estão pressionados: Isto indica que os botões menu OSD estão no estado bloqueado.
- Quando o botão Power (força) (botão 5) está pressionado: Isto indica que o botão Power (força) está no estado bloqueado.
- Quando um dos cinco botões está pressionado: Isto indica que os botões do menu OSD e o botão Power (força) estão no estado bloqueado.

Desbloqueio dos botões menu OSD e Energia

1. Pressione e Mantenha o botão Exit (sair) (botão 4) por quatro segundos. O menu de desbloqueio é exibido.
2. Selecione o ícone de desbloqueio  para desbloquear os botões na tela.



Mensagens de alerta do OSD

Quando o monitor não suporta um modo de resolução de tela particular, a seguinte mensagem é exibida:

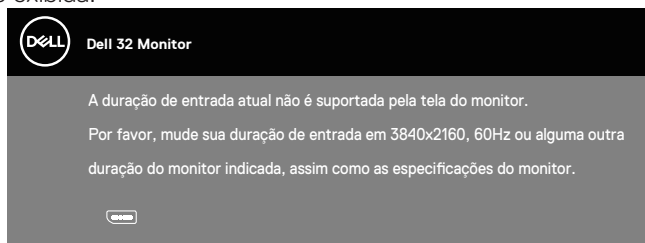

Isto significa que o monitor não pode sincronizar com o sinal que está recebendo do computador. Consulte [Especificações do monitor](#) para obter as faixas de frequência horizontal e vertical endereçáveis por este monitor. O modo recomendado é de 3840 X 2160.

Antes da função **DDC/CI** ser desativada, a seguinte mensagem é exibida:

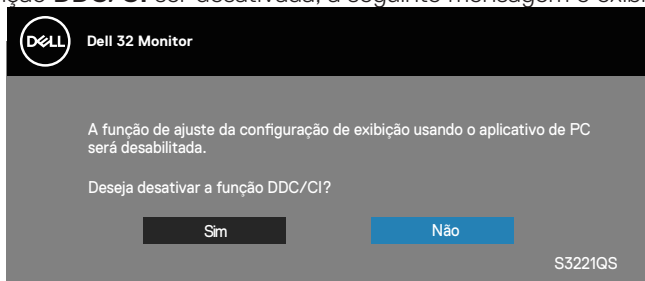

Quando o monitor entra em **Modo de Espera** aparece a seguinte mensagem:

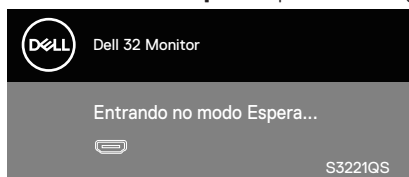

Se você pressionar qualquer botão que não o botão de energia, as seguintes mensagens aparecerão dependendo da entrada selecionada:

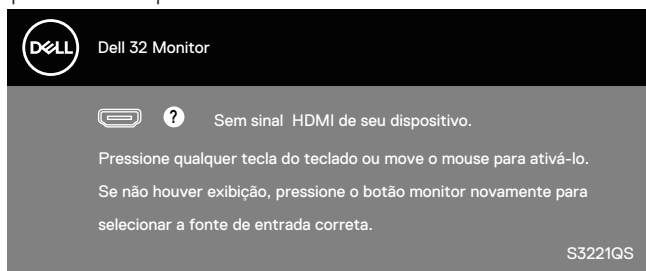

Se o cabo HDMI ou DisplayPort não está conectado, uma caixa de diálogo flutuante conforme mostrado abaixo será exibida. O monitor irá entrar no Modo Em Espera após quatro minutos se for deixado neste estado.

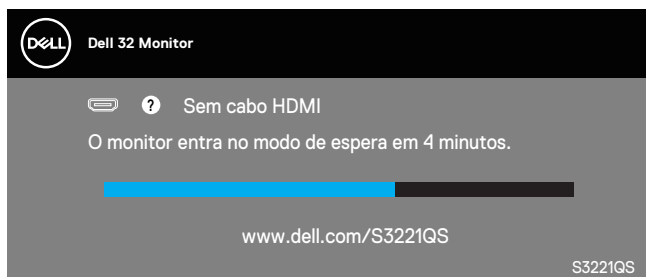

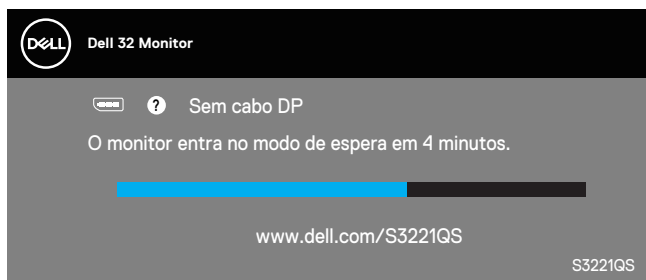

OU

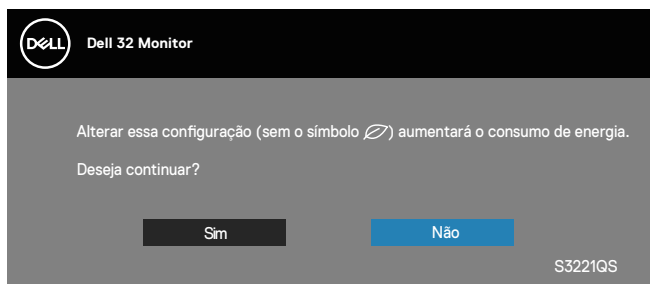

No menu do OSD, quando um usuário seleciona qualquer opção predeterminada (sem um símbolo ) que aumenta o consumo de energia da tela, a seguinte mensagem de alerta de energia é exibida:



- A mensagem de alerta é exibida somente uma vez e não aparece novamente se o usuário selecionar **Sim**.
- Após selecionar Sim, se o usuário escolher qualquer opção predeterminada (sem um  símbolo) que aumente o consumo de energia da tela, esta mensagem de alerta não será exibida novamente.
- Se o usuário selecionar **Não**, e escolher qualquer opção predeterminada (sem um  símbolo) que aumente o consumo de energia da tela, a mensagem de alerta aparecerá novamente.
- A mensagem de alerta de energia aparecerá novamente somente quando o usuário fizer uma restauração das Config. De Fábrica no menu do OSD.

O OSD só funcionará no modo de funcionamento normal. Quando qualquer botão é pressionado no modo Ativo-desligado, a seguinte mensagem será exibida:

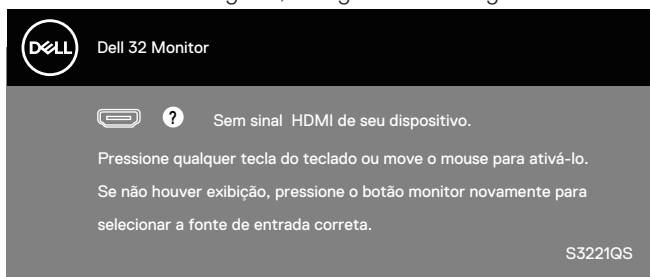

Ative o computador e o monitor para ter acesso ao OSD.

Consulte [Solução de problemas](#) para obter mais informações.



Configurando a resolução máxima

Para definir a resolução máxima do monitor:

No Windows 7, Windows 8, Windows 8.1 e Windows 10:

1. Para Windows 8 e Windows 8.1 apenas, selecione o quadro Desktop para mudar para o ambiente de trabalho clássico.
2. Clique com o botão direito do mouse na área de trabalho e clique em **Screen Resolution (Resolução de Tela)**.
3. Clique na lista suspensa da Resolução de Tela e selecione **3840 x 2160**.
4. Clique em **OK**.

Se você não vê **3840 x 2160** como uma opção, você pode precisar atualizar o driver de gráficos. Dependendo do seu computador, complete um dos seguintes procedimentos:

Se você tem um computador de mesa ou computador portátil Dell:

- Vá para www.dell.com/support, insira a sua marca de serviço do computador, e faça o download do driver mais recente para a sua placa gráfica.

Se você estiver usando um computador não Dell (portátil ou de mesa):

- Vá para o site de suporte do seu computador e baixe os últimos drivers gráficos.
- Vá para o seu website placa de vídeo e baixe os últimos drivers gráficos.

Se você tem um computador de mesa Dell ou um computador portátil Dell com acesso à internet

Acesse www.dell.com/support, digite a marca de serviço e baixar o driver mais recente para sua placa gráfica.

5. Após instalar os drivers atualizados em sua placa de vídeo, tente configurar a resolução para **3840 x 2160** novamente.

 **OBSERVAÇÃO: Se você não pode definir a resolução para 3840 x 2160, entre em contato com a Dell para perguntar sobre uma placa gráfica que suporte essas resoluções.**



Se você tem um computador de mesa, computador portátil, ou placa gráfica não Dell

No Windows 7, Windows 8, Windows 8.1 e Windows 10:

1. Para Windows 8 e Windows 8.1 apenas, selecione o quadro Desktop para mudar para o ambiente de trabalho clássico.
2. Clique com o botão direito do mouse no desktop e clique em **Personalization (Personalização)**.
3. Clique em **Change Display Settings (Alterar Configurações de Exibição)**.
4. Clique em **Advanced Settings (Configurações Avançadas)**.
5. Identifique o fornecedor do seu controlador gráfico pela descrição no topo da janela (por exemplo, NVIDIA, ATI, Intel e etc).
6. Por favor, consulte o site do fornecedor da placa gráfica para o driver atualizado (por exemplo, www.ATI.com OU www.AMD.com).
7. Após instalar os drivers atualizados em sua placa de vídeo, tente configurar a resolução para **3840 x 2160** novamente.



Usando a extensão de inclinação e vertical

- ✎ **OBSERVAÇÃO:** Estes valores são aplicáveis apenas para conectar o suporte que foi enviado com o seu monitor. Para configurar qualquer outro suporte, veja a documentação que foi embarcada com o suporte.

Extensão de inclinação

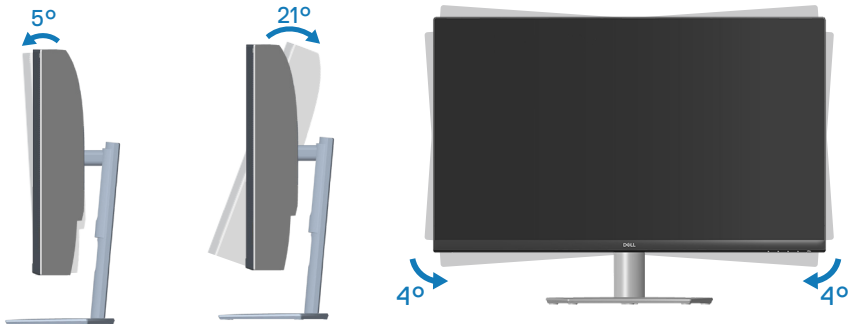

- ✎ **OBSERVAÇÃO:** O suporte é destacável quando o monitor é despachado da fábrica.
- ✎ **OBSERVAÇÃO:** O ângulo inclinado deste monitor está entre -4° e $+4^{\circ}$, ele não permite movimentos do pivô.

Extensão vertical

- ✎ **OBSERVAÇÃO:** O suporte pode ser estendido verticalmente até 70 mm.

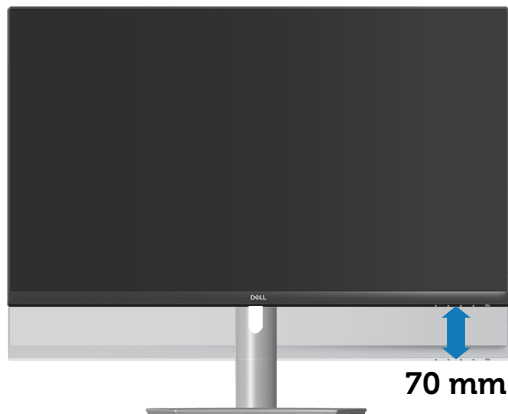

Solução de problemas

⚠ AVISO: Antes de começar qualquer dos procedimentos desta seção, siga as [Instruções de segurança](#).

Autoteste

Seu monitor inclui uma função de autoteste que permite verificar se o monitor está funcionando corretamente. Se o monitor e o computador estão conectados corretamente, mas a tela permanece escura, execute o autoteste do monitor, executando as seguintes etapas:

1. Desligue o computador e o monitor.
2. Desconecte todos os cabos de vídeo do seu monitor. Desta forma, o computador não tem que estar envolvido.
3. Ligue o monitor.

Se o monitor estiver funcionando corretamente, ele detecta que não há nenhum sinal e uma das seguintes mensagens aparece. Enquanto em modo autoteste, o LED permanece branco.

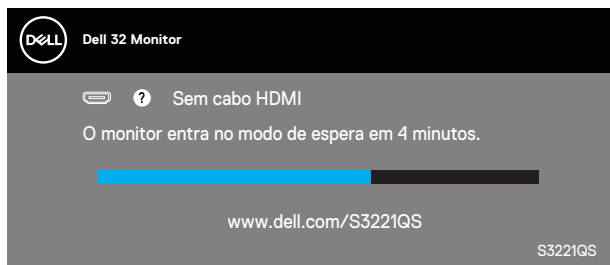

OU

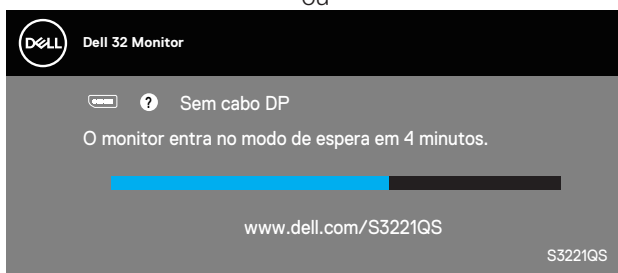

🔍 OBSERVAÇÃO: Esta caixa também aparece durante o funcionamento normal, se o cabo do monitor fica desligado ou danificado.



4. Desligue o monitor, desconecte e reconecte o cabo de vídeo, em seguida, ligue o computador e o monitor.

Se o monitor permanece escuro depois que você reconectar os cabos, verifique o seu controlador de vídeo e o computador.



Diagnósticos integrados

O monitor tem uma ferramenta embutida de diagnóstico que ajuda a determinar se a anormalidade da tela que está ocorrendo é um problema inerente do seu monitor, ou do seu computador e placa de vídeo.

OBSERVAÇÃO: Você pode executar o diagnóstico integrado apenas quando o cabo de vídeo está desconectado e o monitor está no modo autoteste.

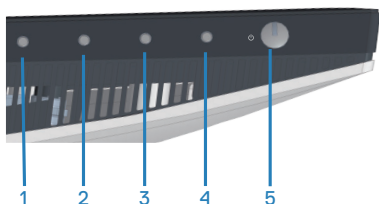

Para executar o diagnóstico integrado:

1. Certifique-se de que a tela está limpa (sem partículas de pó sobre a superfície da tela).
2. Desligue o cabo de vídeo(s) da parte de trás do computador ou monitor. O monitor entra em modo de autoteste.
3. Pressione e segure o botão Exit (sair) (botão 4) por quatro segundos para entrar no menu bloquear/desbloquear OSD.

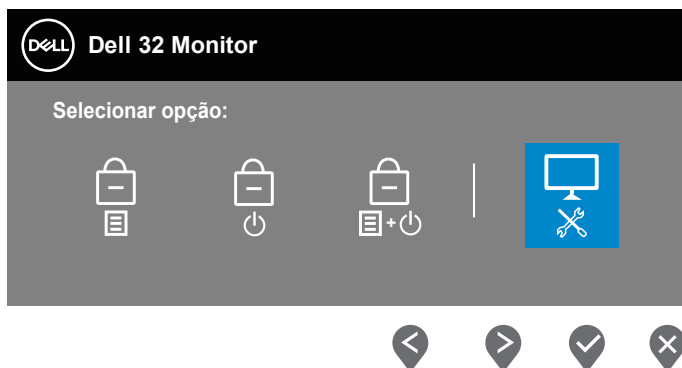

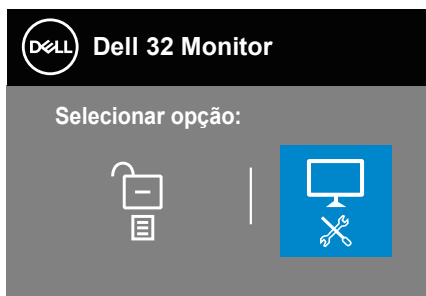

4. Selecione o ícone  para executar os diagnósticos incorporados.
5. Verifique cuidadosamente a tela para anormalidades.
6. Pressione o botão Up (para cima) (botão 1) na capa posterior novamente. A cor da tela muda para cinza.
7. Inspeccione a exibição para quaisquer anomalias.
8. Repita as etapas 6 e 7 para inspecionar a exibição de tela em vermelho, verde, azul, preto, branco e texto padrão.

O teste está completo quando a tela de modelo de texto é exibida. Para sair, pressione o botão Up (para cima) (botão 1) novamente.

Se não detectar nenhuma anormalidade da tela ao usar a ferramenta de diagnóstico interna, o monitor estará funcionando corretamente. Verifique a placa de vídeo e o computador.



Problemas comuns

A tabela a seguir contém informações gerais sobre problemas comuns do monitor que você pode encontrar e as possíveis soluções.

| Sintomas Comuns | Soluções possíveis |
|------------------------------------|---|
| Sem vídeo/LED de energia desligado | <p>Assegure que o cabo de vídeo conectando o monitor e o computador está adequadamente conectado e preso.</p> <ul style="list-style-type: none">• Verifique se a tomada elétrica está funcionando corretamente usando qualquer outro equipamento elétrico.• Certifique-se que o botão de energia está totalmente pressionado.• Certifique-se de que a origem de entrada correta está selecionada através do menu Origem de entrada. |
| Sem vídeo/LED de energia ligado | <ul style="list-style-type: none">• Aumente o brilho e contraste usando o OSD.• Execute o recurso de verificação de auto-teste do monitor.• Verifique se há pinos tortos ou quebrados no conector do cabo de vídeo.• Execute os diagnósticos integrados.• Certifique-se de que a origem de entrada correta está selecionada através do menu Origem de entrada. |
| Foco ruim | <ul style="list-style-type: none">• Elimine os cabos de extensão de vídeo.• Redefina o monitor para Configurações de Fábrica (Restaurar Config. de Fábrica).• Altere a resolução de vídeo para a proporção correta. |
| Vídeo instável/ Trêmulo | <ul style="list-style-type: none">• Redefina o monitor para Configurações de Fábrica (Restaurar Config. de Fábrica).• Verifique os fatores ambientais.• Realoque o monitor e teste em outra sala. |



| | |
|------------------------------------|---|
| <p>Pixels Faltantes</p> | <ul style="list-style-type: none"> • Ciclo liga-desliga. • Pixel que está permanentemente desligado é um defeito natural que pode ocorrer na tecnologia LCD. • Para obter mais informações sobre a política de qualidade e de pixel do monitor Dell, consulte o site de suporte Dell em: www.dell.com/pixelguidelines. |
| <p>Pixels Presos</p> | <ul style="list-style-type: none"> • Ciclo liga-desliga. • Pixel que está permanentemente desligado é um defeito natural que pode ocorrer na tecnologia LCD. • Para obter mais informações sobre a política de qualidade e de pixel do monitor Dell, consulte o site de suporte Dell em: www.dell.com/pixelguidelines. |
| <p>Problemas de Brilho</p> | <ul style="list-style-type: none"> • Redefina o monitor para Configurações de Fábrica (Restaurar Config. de Fábrica). • Ajuste os controles de brilho e contraste através do OSD. |
| <p>Distorção Geométrica</p> | <ul style="list-style-type: none"> • Redefina o monitor para Configurações de Fábrica (Restaurar Config. de Fábrica). • Ajuste os controles de Horizontal e de vertical através do OSD. |
| <p>Linhas Horizontal/ Vertical</p> | <ul style="list-style-type: none"> • Redefina o monitor para Configurações de Fábrica (Restaurar Config. de Fábrica). • Execute o recurso de verificação de autoteste do monitor e determine se estas linhas também estão em modo autoteste. • Verifique se há pinos tortos ou quebrados no conector do cabo de vídeo. • Execute os diagnósticos integrados. |



| | |
|--|---|
| <p>Problemas de sincronização</p> | <ul style="list-style-type: none"> • Redefina o monitor para Configurações de Fábrica (Restaurar Config. de Fábrica). • Execute o recurso de verificação de autoteste para determinar se a tela embaralhada aparece em modo autoteste. • Verifique se há pinos tortos ou quebrados no conector do cabo de vídeo. • Reinicie o computador em modo de segurança. |
| <p>Assuntos relacionados à segurança</p> | <ul style="list-style-type: none"> • Não execute nenhuma das etapas da solução de problemas. • Contate a Dell imediatamente. |
| <p>Problemas intermitentes</p> | <ul style="list-style-type: none"> • Assegure que o cabo de vídeo conectando o monitor para o computador está adequadamente conectado e preso. • Redefina o monitor para Configurações de Fábrica (Restaurar Config. de Fábrica). • Execute o recurso autoteste de monitor para determinar se o problema intermitente ocorre no modo autoteste. |
| <p>Cor Faltando</p> | <ul style="list-style-type: none"> • Execute o recurso de verificação de auto-teste do monitor. • Assegure que o cabo de vídeo conectando o monitor para o computador está adequadamente conectado e preso. • Verifique se há pinos tortos ou quebrados no conector do cabo de vídeo. |
| <p>Cor errada</p> | <ul style="list-style-type: none"> • Mude o Color Setting Mode (modo de configuração de cor) nas Color Settings (configurações de cor) do OSD para Gráficos ou Vídeo, dependendo do aplicativo. • Experimente diferentes Modos predefinidos em configurações de Cor do OSD. Ajuste o valor R/G/B em Cor Personalizada em OSD de configurações de Cor. • Mude o Formato de cor de entrada para RGB ou YPbPr no OSD Color Settings (configurações de cor). • Execute os diagnósticos integrados. |



| | |
|--|---|
| Retenção de imagem de uma imagem estática deixada no monitor por um longo período de tempo | <ul style="list-style-type: none">• Defina a tela para desligar depois de alguns minutos de inatividade da tela. Isto pode ser ajustado nas Opções de Força de Windows ou na configuração de Economia de Energia Mac.• Como alternativa, use um protetor de tela dinâmico. |
| Fantasma ou Superação de Vídeo | <ul style="list-style-type: none">• Mudar o Tempo de Resposta na Tela do OSD para Normal, Rápido ou Extremo dependendo da sua aplicação e uso. |



Problemas específicos do produto

| Sintomas específicos | Soluções possíveis |
|--|--|
| A imagem da tela é muito pequena | <ul style="list-style-type: none">• Verifique o ajuste de Formato de imagem nas configurações de Tela do OSD.• Redefina o monitor para Configurações de Fábrica (Restaurar Config. de Fábrica). |
| Não é possível ajustar o monitor com os botões na parte inferior do painel | <ul style="list-style-type: none">• Desligue o monitor, desligue o cabo de alimentação, conecte novamente e depois ligue o monitor.• Verifique se o menu OSD está bloqueado. Se sim, pressione e segure o botão Exit (sair) (botão 4) por quatro segundos para desbloquear. |
| Nenhum sinal de entrada quando os controles do usuário são pressionados | <ul style="list-style-type: none">• Verifique a fonte de sinal. Verifique se o computador não está no modo de espera movendo o mouse ou pressionando qualquer tecla no teclado.• Verifique se o cabo de vídeo está conectado corretamente. Desconecte e reconecte o cabo de vídeo, se necessário.• Reinicie o computador ou reproduzidor de vídeo. |
| A imagem não preenche toda a tela | <ul style="list-style-type: none">• Devido a diferentes formatos de vídeo (formato de imagem) de DVDs, o monitor pode exibir em tela cheia.• Execute os diagnósticos integrados. |



Apêndice

 **AVISO: O uso de controles, ajustes ou procedimentos diferentes daqueles especificados nesta documentação pode resultar em exposição a riscos de choque elétricos e/ou mecânicos.**

Para obter informações sobre instruções de segurança, consulte as Informações Regulamentares e de Segurança Ambiental (SERI).

Avisos da FCC (somente para os EUA) e outras informações regulamentares

Para avisos da FCC e outras informações regulamentares, veja o website regulamentar em www.dell.com/regulatory_compliance.

Como entrar em contato com a Dell

Para clientes nos Estados Unidos, disque 800-WWW-DELL (800-999-3355).

 **OBSERVAÇÃO: Se você não tem uma conexão de Internet ativa, pode encontrar as informações de contato na nota fiscal de compra, fatura na embalagem, nota, ou catálogo de produtos da Dell.**

A Dell oferece várias opções de suporte e serviços on-line e por telefone. A disponibilidade varia de acordo com o país e o produto, e alguns serviços podem não estar disponíveis em todas as áreas.

- Assistência técnica online — www.dell.com/support/monitors
- Como entrar em contato com a Dell — www.dell.com/contactdell

Banco de dados do produto UE para a folha de informações do produto e etiqueta de energia.

S3221QS : <https://eprel.ec.europa.eu/qr/344934>



Perigo de estabilidade.

O produto pode cair, causando lesões pessoais sérias ou morte. Para evitar as lesões, este produto deve ser fixado com segurança ao chão/parede de acordo com as instruções de instalação.

O produto pode cair, causando lesões pessoais sérias ou morte. Muitas lesões, principalmente em crianças, podem ser evitadas tomando precauções simples como:

SEMPRE use gabinetes, suportes ou métodos de instalação recomendados pelo fabricante do conjunto de produtos.

SEMPRE use móveis que possam apoiar o produto com segurança.

SEMPRE certifique-se de que o produto não está inclinando na borda do móvel de suporte.

SEMPRE oriente as crianças sobre os perigos de escalar os móveis para alcançar o produto ou seus controles.

SEMPRE prenda os fios e cabos conectados ao seu produto para que não tropece, puxe ou agarre eles.

NUNCA coloque um produto em um local instável.

NUNCA coloque o produto em móveis altos (por exemplo, armários ou estantes) sem fixar o móvel e o produto a um suporte adequado.

NUNCA coloque o produto sobre tecidos ou outros materiais que podem estar localizados entre o produto e o móvel de suporte.

NUNCA coloque itens que possam levar as crianças a escalar, como brinquedos e controles remotos, na parte superior do produto ou móvel onde o produto está colocado.

Se o produto existente for retido ou realocado, as mesmas considerações acima devem ser aplicadas.



Dimensão do contorno S3221QS

Unit : mm(inch)
 Dimension : Nominal
 Drawing : Not to scale

