



Monitor S3221QS Dell

Guida dell'utente

Modello monitor: S3221QS
Modello di conformità: S3221QSc



-  **NOTA: UNA NOTA** segnala informazioni importanti che aiutano a fare un migliore utilizzo del proprio computer.
-  **ATTENZIONE:** Un richiamo all'ATTENZIONE indica potenziali danni all'hardware o la perdita dei dati se non sono seguite le istruzioni.
-  **AVVISO:** Un AVVISO segnala il potenziale di danni alle proprietà, di lesioni personali o di morte.

Copyright © 2020 Dell Inc. o relative filiali. Tutti i diritti riservati. Dell, EMC e altri marchi sono marchi di fabbrica di Dell Inc. o delle sue filiali. Altri marchi potrebbero essere marchi di fabbrica appartenenti ai rispettivi proprietari.

2020 – 11

Rev. A01



Indice

Istruzioni per la sicurezza	6
Informazioni sul monitor	7
Contenuti della confezione	7
Caratteristiche del prodotto	9
Identificazione delle parti e dei controlli	11
Vista frontale	11
Vista posteriore	12
Vista laterale	13
Vista inferiore	13
Specifiche del monitor	15
Specifiche altoparlante	16
Specifiche sulla risoluzione	17
Modalità video supportate	17
Modalità di visualizzazione predefinite	18
Caratteristiche fisiche	23
Caratteristiche ambientali	24
Funzionalità Plug and Play	25
Qualità del monitor LCD e criteri sui pixel	25
Ergonomia	26
Per maneggiare e spostare il display	28
Linee guida sulla manutenzione	29
Pulizia del monitor	29



Installazione del monitor	30
Collegamento del supporto	30
Collegamento del monitor	32
Collegamento del cavo HDMI e USB 3.0	32
Organizzazione dei cavi	33
Fissaggio del monitor con il blocco Kensington (optional).	34
Rimozione del supporto	35
Montaggio a parete (optional).	36
Funzionamento del monitor	38
Accensione del monitor	38
Utilizzo dei tasti di comando.	38
Tasti di comando	39
Comandi OSD	40
Uso del menu OSD (On-Screen Display)	41
Accesso al menu OSD	41
Blocco tasti menu e di alimentazione.	54
Messaggi di avviso OSD.	57
Impostazione della risoluzione massima	60
Uso della funzione di inclinazione ed estensione verticale	62
Estensione inclinazione	62
Estensione verticale.	62



Risoluzione dei problemi.	63
Diagnostica.	63
Diagnostica integrata	65
Problemi comuni	67
Problemi specifici del prodotto	70
Appendice.	71
Dichiarazione FCC (solo Stati Uniti) ed altre informazioni sulle normative	71
Contattare Dell	71
Database dei prodotti dell'UE per l'etichetta energetica e la scheda informativa del prodotto	71
Rischio di stabilità	72
Dimensioni esterne S3221QS	73



Istruzioni per la sicurezza

Usare le seguenti indicazioni di sicurezza per proteggere il monitor da danni potenziali e garantire la sicurezza personale. Salvo diversamente specificato, ogni procedura inclusa in questo documento presuppone che abbiate letto le informazioni sulla sicurezza fornite con il monitor.

 **Prima di utilizzare il monitor, leggere le informazioni sulla sicurezza fornite con il monitor e anche stampate sul prodotto. Conservare la documentazione in un luogo sicuro per riferimenti futuri.**

 **ATTENZIONE: L'utilizzo dei controlli, delle regolazioni o delle procedure in modo diverso da quello specificato in questo documento può esporre a scosse elettriche, pericoli elettrici e/o pericoli meccanici.**

- Collocare il monitor su una superficie solida e maneggiarlo con cura. Lo schermo è fragile e può danneggiarsi se lasciato cadere o colpito bruscamente.
- Accertarsi che il monitor abbia valori nominali elettrici tali da funzionare con l'alimentazione CA disponibile nella propria regione geografica.
- Tenere il monitor a temperatura ambiente. Condizioni di freddo o caldo eccessivo possono influire negativamente sul cristallo liquido del display.
- Collegare il cavo di alimentazione dal monitor ad una presa a muro che si trovi in prossimità e sia accessibile. Fare riferimento a [Collegamento del monitor](#).
- Non collocare e utilizzare il monitor su una superficie bagnata o vicino all'acqua.
- Non sottoporre il monitor a forti vibrazioni o condizioni di forte impatto. Ad esempio, non collocare il monitor all'interno di un bagagliaio.
- Scollegare il monitor se si prevede di non usarlo per un periodo di tempo prolungato.
- Per evitare scosse elettriche, non tentare di rimuovere alcun coperchio o toccare l'interno del monitor.
- Leggere con attenzione queste istruzioni. Conservare questo documento per riferimenti futuri. Attenersi a tutte le avvertenze ed istruzioni riportate sul prodotto.
- L'eccessiva pressione sonora degli auricolari e delle cuffie può causare la perdita dell'udito. La regolazione dell'equalizzatore al massimo aumenta la tensione di uscita degli auricolari e delle cuffie e quindi il livello di pressione sonora.
- L'apparecchiatura può essere installata a parete o a soffitto in posizione orizzontale.







Informazioni sul monitor



Contenuti della confezione

Il monitor è inviato con gli elementi mostrati nella tabella di seguito. Se un componente è mancante, contattare Dell. Fare riferimento a [Contattare Dell](#) per altre informazioni.

NOTA: Alcuni elementi potrebbero essere accessori optional e potrebbero non essere inviati insieme al monitor. Alcune funzioni o supporti potrebbero non essere disponibili in alcuni paesi.

	Display (Schermo)
	Supporto
	Base
	Cavo di alimentazione (varia in base al Paese)



	<p>Cavo HDMI 2.0</p>
	<p>Cavo upstream USB 3.0 (abilita le porte USB del monitor)</p>
	<ul style="list-style-type: none"> • Guida introduttiva • Informazioni e normative sulla sicurezza



Caratteristiche del prodotto

Il monitor Dell S3221QS dispone di LCD (display a cristalli liquidi) a matrice attiva TFT (Thin-Film Transistor) antistatico con retroilluminazione LED. Le caratteristiche elettriche del monitor includono:

- Area di visualizzazione del display 80,01 cm (31,5 pollici) (misurati diagonalmente).
- Risoluzione 3840 x 2160, con supporto schermo intero per risoluzioni più basse.
- Supporta AMD FreeSync™ o No Sync, un rapido tempo di risposta di 4 ms.
- Supporta 40 Hz - 60 Hz (HDMI) e 40 Hz - 60 Hz (DisplayPort) in modalità FreeSync.
- Supporta HDR (High Dynamic Range).
- Supporta modalità Picture by Picture (PBP) e Picture in Picture (PIP).
- Altoparlante integrato (5 W) x 2.
- Supporta uscita linea audio per collegare l'altoparlante esterno o il subwoofer.
- Gamma di colori del 99% sRGB.
- Connettività digitale con DisplayPort e HDMI.
- Dotato di 1 porta upstream USB e 2 porte USB downstream.
- Capacità Plug and Play, se supportata dal computer.
- Menu di regolazione OSD per una facile impostazione ed ottimizzazione dello schermo.
- Supporto rimovibile e fori di montaggio VESA™ (Video Electronics Standards Association) da 100 mm che consentono la flessibilità nelle soluzioni di montaggio.
- Capacità di regolazione inclinazione e altezza.
- Alloggio antifurto.
- ≤0,3 W in Standby Mode (Modo standby).
- Supporta Dell Display Manager.
- Ottimizzare il comfort visivo con uno schermo antisfarfallio.

⚠ AVVERTENZA: Se la spina del cavo di alimentazione è tripolare, inserirla in una presa tripolare con messa a terra. Non disattivare il contatto di terra del cavo di alimentazione collegando, ad esempio, un adattatore bipolare, in quanto svolge un'importante funzione di sicurezza.

Verificare che il sistema di distribuzione nell'impianto dell'edificio fornisca l'interruttore del circuito da 120/240 V, 20 A (massimo).



⚠ AVVERTENZA: I possibili effetti a lungo termine dell'emissione di luce blu dal monitor potrebbero causare danni alla vista, compresi affaticamento degli occhi, affaticamento visivo e così via. La funzione ComfortView è stata progettata per ridurre la quantità di luce blu emessa dal monitor per ottimizzare il comfort visivo.



Identificazione delle parti e dei controlli

Vista frontale

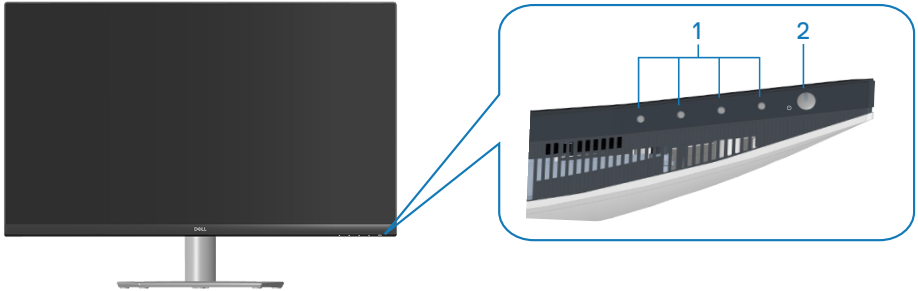

Tasti di comando

Etichetta	Descrizione	Uso
1	Tasti di funzionamento	Per regolare le voci nel menu OSD. (Fare riferimento a Utilizzo dei tasti di comando per altre informazioni)
2	Tasto d'accensione/ spegnimento (con spia di stato dell'alimentazione)	Per accendere o spegnere il monitor. La spia bianca fissa indica che il monitor è acceso e perfettamente funzionante. La spia bianca lampeggiante indica che il monitor è in Standby Mode (Modalità Standby).



Vista posteriore

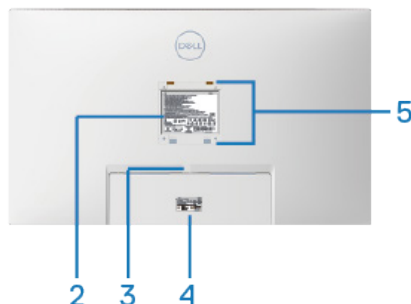
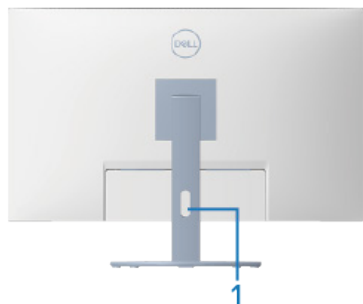

Veduta posteriore con supporto del monitor

Etichetta	Descrizione	Uso
1	Alloggio per la gestione dei cavi	Permette di organizzare i cavi facendoli passare attraverso il foro.
2	Etichetta di informazioni sulle normative	Elenca le approvazioni delle autorità di regolamentazione.
3	Tasto di sblocco del supporto	Rilascia il supporto dal monitor.
4	Etichetta della regolamentazione (compreso il numero di serie a codici a barre e il codice di matricola)	Elenca le approvazioni delle autorità di regolamentazione. Fare riferimento a questa etichetta quando ci si mette in contatto con il Supporto tecnico Dell. Il codice di servizio è un identificatore alfanumerico univoco che consente ai tecnici Dell di identificare i componenti hardware del computer e accedere alle informazioni di garanzia.
5	Fori di montaggio VESA (4)	Quattro fori di montaggio VESA (100 mm x 100 mm) accessibili dietro il coperchio VESA utilizzato per il montaggio a parete del monitor tramite kit di montaggio a parete compatibile VESA. Fare riferimento a Montaggio a parete (optional) .



Vista laterale

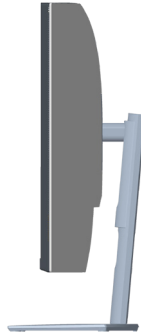

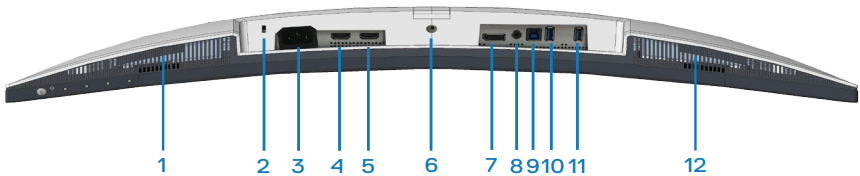

Vista inferiore



Veduta inferiore senza base del monitor

Etichetta	Descrizione	Uso
1	Altoparlante destro integrato	Fornisce uscita audio.
2	Alloggio antifurto	Proteggere il monitor usando una serratura di sicurezza (acquistata separatamente) per impedire movimenti non autorizzati del monitor. Fare riferimento a Fissaggio del monitor con il blocco Kensington (optional) .
3	Connettore di alimentazione	Collegare il cavo di alimentazione (in dotazione con il monitor).
4	Porta HDMI1 2.0	Collegare al computer con un cavo HDMI.
5	Porta HDMI2 2.0	Collegare al computer con un cavo HDMI.
6	Funzione di blocco del supporto	Per bloccare il supporto al monitor usando una vite M3 x 6 mm (vite non inclusa).



7	DisplayPort 1.2	Collegare al computer con un cavo DisplayPort (acquistato separatamente).
8	Porta uscita linea audio	Collegare ad un altoparlante esterno o ad un subwoofer (acquistato separatamente).*
9	Porta upstream USB 3.0	Collegare il cavo USB da questa porta al computer per abilitare le porte USB sul monitor.
10	Porte downstream USB 3.0	Collegare le periferiche USB, ad esempio dispositivi di archiviazione e stampanti.  NOTA: Per utilizzare questa porta, è necessario collegare il cavo USB upstream (fornito con il monitor) tra il monitor e il computer.
11	USB 3.0 downstream con carica BC 1.2	Porta USB 3.0 downstream con capacità di carica. Collegare per caricare i dispositivi USB.  NOTA: Per utilizzare questa porta, è necessario collegare il cavo USB upstream (fornito con il monitor) tra il monitor e il computer.
12	Altoparlante sinistro integrato	Fornisce uscita audio.

*La porta uscita linea audio non supporta le cuffie.



Specifiche del monitor

Modello	S3221QS
Tipo di schermo	LCD TFT a matrice attiva
Tipo di pannello	Allineamento verticale
Immagine visibile	
Diagonale	800,1 mm (31,5 pollici)
Orizzontale, Area attiva	697,3 mm (27,5 pollici)
Verticale, Area attiva	392,3 mm (15,4 pollici)
Area	273550,8 mm ² (423,5 pollici ²)
Risoluzione nativa e frequenza di aggiornamento	3840 x 2160 a 60 Hz
Dimensioni pixel	0,18159 mm x 0,18159 mm
Pixel per pollice (PPI)	139
Angolo di visuale	
Orizzontale	178° (tipico)
Verticale	178° (tipico)
Uscita luminanza	300 cd/m ² (tipico)
Rapporto di contrasto	3000 a 1 (tipico)
Rivestimento superficiale	Antiriflesso con durezza 3H, distorsione 25%
Retroilluminazione	Sistema edgelight LED
Tempo di risposta	8 ms (grigio a grigio in modalità Normal (Normale)) 5 ms grigio a grigio in modalità Fast (Veloce) 4 ms grigio a grigio in modalità Extreme (Estremo)* * La modalità grigio a grigio di 4 ms è realizzabile nella modalità Extreme (Estremo) per ridurre la sfocatura da movimento visibile e una maggiore reattività dell'immagine. Tuttavia, ciò può introdurre nell'immagine alcuni lievi ed evidenti artefatti visivi. Poiché ogni configurazione del sistema e le esigenze di ogni utente sono diverse modalità per trovare l'impostazione adatta a loro.



Curvatura	1800R (tipico)
Profondità colore	1,07 miliardi di colori
Gamma di colori	sRGB CIE 1931 (99%) CIE1976 (98,8%) DCI P3 CIE 1931 (90%) CIE1976 (92,4%)
Connettività	2 x HDMI 2.0 con HDCP 2.2 (3840 x 2160, fino a 60 Hz) 1 x DisplayPort 1.2 (3840 x 2160, fino a 60 Hz) 1 x porta upstream USB 3.0 1 x porte downstream USB 3.0 1 x USB 3.0 downstream con carica BC 1.2 1 x Uscita linea audio
Larghezza della cornice (bordo del monitor su area attiva)	
Parte superiore	8,1 mm
Sinistra/Destra	8,2 mm
Parte inferiore	24,4 mm
Regolabilità	
Supporto regolabile in altezza	70 mm
Inclinazione	Da -5° a 21°
Oscillazione	N/A
Regolazione inclinazione	Da -4° a 4°
Compatibilità di Dell Display Manager	Easy Arrange (Organizzazione facile) e altre funzioni dei tasti
Sicurezza	Alloggio antifurto (blocco cavo venduto separatamente)

Specifiche altoparlante

Potenza nominale altoparlanti	2 x 5 W
Risposta in frequenza	200 Hz - 16 kHz
Impedenza	8 ohm



Specifiche sulla risoluzione

Modello	S3221QS
Portata scansione orizzontale	Da 29 kHz a 140 kHz
Portata scansione verticale	Da 40 Hz a 60 Hz (HDMI) Da 40 Hz a 60 Hz (DisplayPort)
Risoluzione massima preimpostata	3840 x 2160 a 60 Hz con HDCP 2.2 3840 x 2160 a 60 Hz (DisplayPort) 3840 x 2160 a 60 Hz (HDMI)

Modalità video supportate

Modello	S3221QS
Capacità di visualizzazione video (HDMI/ DisplayPort)	480p, 480i, 576p, 720p, 1080p, 576i, 1080i, QHD, UHD

 **NOTA: Questo monitor supporta AMD FreeSync.**



Modalità di visualizzazione predefinite

Modalità di visualizzazione predefinite HDMI

Modalità di visualizzazione	Frequenza orizzontale (kHz)	Frequenza verticale (Hz)	Frequenza pixel (MHz)	Polarità di sincronia (Orizzontale/Verticale)
VESA, 640 x 480	31,47	60,0	25,175	-/-
VESA, 640 x 480	37,5	75,0	31,5	-/-
VESA, 720 x 400	31,47	70,0	28,32	-/+
VESA, 800 x 600	37,88	60,0	40	+/+
VESA, 800 x 600	46,86	75,0	49,5	+/+
VESA, 1024 x 768	48,36	60,0	65	-/-
VESA, 1024 x 768	60,02	75,0	78,75	+/+
VESA, 1152 x 864	67,5	75,0	108	+/+
VESA, 1280 x 1024	63,98	60,0	108	+/+
VESA, 1280 x 1024	79,98	75,0	135	+/+
VESA, 1600 x 900	60	60	108	+/+
VESA, 1600 x 1200	75	60	162	+/+
VESA, 1680 x 1050	65,3	60	146,25	-/+
VESA, 1920 x 1080	67,5	60	148,5	+/+
VESA, 1920 x 1200	74,04	60	154	+/-
VESA, 2560 x 1440	88,79	60	241,5	+/-
VESA, 3840 x 2160	110,5	50	442	+/-
VESA, 3840 x 2160	135	60	594	+/-



Modalità di visualizzazione predefinite DisplayPort

Modalità di visualizzazione	Frequenza orizzontale (kHz)	Frequenza verticale (Hz)	Frequenza pixel (MHz)	Polarità di sincronia (Orizzontale/Verticale)
VESA, 640 x 480	31,47	60	25,175	-/-
VESA, 640 x 480	37,5	75	31,5	-/-
VESA, 720 x 400	31,47	70	28,32	-/+
VESA, 800 x 600	37,88	60	40	+/+
VESA, 800 x 600	46,86	75	49,5	+/+
VESA, 1024 x 768	48,36	60	65	-/-
VESA, 1024 x 768	60,02	75	78,75	+/+
VESA, 1152 x 864	67,5	60	108	+/+
VESA, 1280 x 1024	63,98	75	108	+/+
VESA, 1280 x 1024	79,98	60	135	+/+
VESA, 1600 x 900	60	60	108	+/+
VESA, 1600 x 1200	75	60	162	+/+
VESA, 1680 x 1050	65,3	60	146,25	-/+
VESA, 1920 x 1080	67,5	60	148,5	+/+
VESA, 1920 x 1200	74,04	60	154	+/-
VESA, 2560 x 1440	88,79	60	241,5	+/-
VESA, 3840 x 2160	110,55	50	433,356	+/-
VESA, 3840 x 2160	133,313	60	533,25	+/-



PIP abilitato (sorgente secondaria)

Modalità di visualizzazione	Frequenza orizzontale (kHz)	Frequenza verticale (Hz)	Frequenza pixel (MHz)	Polarità di sincronia (Orizzontale/Verticale)
VESA, 640 x 480	31,47	60	25,175	-/-
VESA, 640 x 480	37,5	75	31,5	-/-
VESA, 720 x 400	31,47	70	28,32	-/+
VESA, 800 x 600	37,88	60	40	+/+
VESA, 800 x 600	46,86	75	49,5	+/+
VESA, 1024 x 768	48,36	60	65	-/-
VESA, 1024 x 768	60,02	75	78,75	+/+
VESA, 1152 x 864	67,5	60	108	+/+
VESA, 1280 x 1024	63,98	75	108	+/+
VESA, 1280 x 1024	79,98	60	135	+/+
VESA, 1600 x 900	60	60	108	+/+
VESA, 1600 x 1200	75	60	162	+/+
VESA, 1680 x 1050	65,3	60	146,25	-/+
VESA, 1920 x 1080	67,5	60	148,5	+/+



PBP abilitato (sorgente principale/secondaria)

Modalità di visualizzazione	Frequenza orizzontale (kHz)	Frequenza verticale (Hz)	Frequenza pixel (MHz)	Polarità di sincronia (Orizzontale/Verticale)
VESA, 640 x 480	31,47	60	25,175	-/-
VESA, 640 x 480	37,5	75	31,5	-/-
VESA, 720 x 400	31,47	70	28,32	-/+
VESA, 800 x 600	37,88	60	40	+/+
VESA, 800 x 600	46,86	75	49,5	+/+
VESA, 1024 x 768	48,36	60	65	-/-
VESA, 1024 x 768	60,02	75	78,75	+/+
VESA, 1152 x 864	67,5	60	108	+/+
VESA, 1280 x 1024	63,98	75	108	+/+
VESA, 1280 x 1024	79,98	60	135	+/+
VESA, 1600 x 900	60	60	108	+/+
VESA, 1600 x 1200	75	60	162	+/+
VESA, 1680 x 1050	65,3	60	146,25	-/+
VESA, 1920 x 1080	67,5	60	148,5	+/+
VESA, 1920 x 1200	74,04	60	154	+/-
VESA 1920 x 2160	133,29	60	277,25	+/-



Specifiche elettriche

Modello	S3221QS
Segnali di ingresso video	HDMI 2.0 (HDCP), 600 mV per ciascuna linea differenziale, 100 ohm di impedenza di ingresso per coppia differenziale DisplayPort 1.2, 600 mV per ciascuna linea differenziale, impedenza d'input di 100 Ohm per coppia differenziale
Tensione ingresso CA/ frequenza/corrente	Da 100 V CA a 240 V CA / 50 Hz o 60 Hz \pm 3 Hz / 1,6 A (max.)
Corrente in ingresso	120 V: 30 A (max.) a 0°C (avvio a freddo) 240 V: 60 A (max.) a 0°C (avvio a freddo)
Consumo energetico	0,2 W (Off Mode) (Modalità OFF) ¹ 0,2 W (Standby Mode) (Modo standby) ¹ 38,5 W (On Mode) (Modalità ON) ¹ 91 W (Max) ² 35 W (Pon) ³ 109,02 kWh (TEC) ³

¹ Come definito nelle norme UE 2019/2021 e UE 2019/2013.

² Max. impostazione di luminosità e contrasto con la massima potenza di caricamento su tutte le porte USB.

³ Pon: Consumo energia in modalità On misurato con riferimento al metodo di test Energy Star.

TEC: Consumo energia totale in kWh misurato con riferimento al metodo di test Energy Star.

Il presente documento è solo informativo e riporta le prestazioni di laboratorio. Il prodotto può funzionare in modo diverso, a seconda del software, dei componenti e delle periferiche ordinati e non sarà obbligatorio aggiornare tali informazioni.



Di conseguenza, il cliente non deve affidarsi a queste informazioni per prendere decisioni in merito alle tolleranze elettriche o altro. Nessuna garanzia di accuratezza o completezza è espressa o implicita.

Caratteristiche fisiche

Modello	S3221QS
Tipo di cavo segnale	<ul style="list-style-type: none"> • Digitale: DisplayPort, 20 pin (cavo non inclusa) • Digitale: HDMI, 19 pin • Universal Serial Bus: USB, 9 pin.
Dimensioni (con supporto)	
Altezza (estesa)	518,1 mm (20,40 pollici)
Altezza (compresso)	448,1 mm (17,64 pollici)
Larghezza	709,2 mm (27,92 pollici)
Profondità	207,0 mm (8,15 pollici)
Dimensioni (senza supporto)	
Altezza	424,8 mm (16,72 pollici)
Larghezza	709,2 mm (27,92 pollici)
Profondità	64,0 mm (2,52 pollici)
Dimensioni della base	
Altezza	382,2 mm (15,05 pollici)
Larghezza	302,0 mm (11,89 pollici)
Profondità	207,0 mm (8,15 pollici)
Peso	
Peso con imballo	15,2 kg (33,53 lb)
Peso con supporto e cavi	10,9 kg (24,12 lb)
Peso senza assieme supporto (senza cavi)	7,4 kg (16,25 lb)
Peso del supporto	3,1 kg (6,86 lb)
Brillantezza struttura frontale	Cornice nera 2-4 lucida



Caratteristiche ambientali

Modello	S3221QS
Standard conforme	
<ul style="list-style-type: none">• Conformità RoHS• Monitor a BFR/PVC ridotto (le schede di circuito sono realizzate con laminati senza BFR/PVC).• Vetro senza arsenico e mercurio, solo per il pannello	
Temperatura	
Operativa	Da 0°C a 40°C (da 32°F a 104°F)
Non operativa	<ul style="list-style-type: none">• Immagazzinamento: -20°C a 60°C (-4°F a 140°F)• Spedizione: -20°C a 60°C (-4°F a 140°F)
Umidità	
Operativa	Da 10% a 80% (senza condensa)
Non operativa	<ul style="list-style-type: none">• Conservazione da 10% a 90% (senza condensa)• Spedizione da 10% a 90% (senza condensa)
Altitudine	
Operativa (max.)	5,000 m (16,400 ft)
Non operativa (max.)	12,192 m (40,000 ft)
Dissipazione termica	<ul style="list-style-type: none">• 310,72 BTU all'ora (massimo)• 129,75 BTU all'ora (tipico)



Funzionalità Plug and Play

Il monitor può essere installato su qualsiasi sistema compatibile Plug and Play. Il monitor fornisce automaticamente al computer il proprio EDID (Extended Display Identification Data) utilizzando i protocolli DDC (Display Data Channel) in modo che il sistema possa configurare e ottimizzare i parametri del monitor. La maggior parte delle installazioni del monitor sono automatiche; se voluto si possono selezionare altre impostazioni. Per altre informazioni su come cambiare le impostazioni del monitor, fare riferimento a [Funzionamento del monitor](#).

Qualità del monitor LCD e criteri sui pixel

Durante la procedura di produzione dei monitor LCD, non è inconsueto che uno o più pixel si blocchino in uno stato immutabile che sono difficili da vedere e non influenzano la qualità di visualizzazione o di usabilità. Per altre informazioni sulla qualità del monitor e sulla Pixel Policy Dell, consultare il sito Dell Support all'indirizzo www.dell.com/pixelguidelines.



Ergonomia

△ ATTENZIONE: L'uso improprio o prolungato della tastiera può provocare lesioni.

△ ATTENZIONE: La visualizzazione dello schermo del monitor per lunghi periodi di tempo può provocare affaticamento degli occhi.

Per comodità ed efficienza, osservare le seguenti indicazioni durante l'installazione e l'utilizzo della workstation del computer:

- Collocare il computer in modo che il monitor e la tastiera siano direttamente davanti all'utente mentre lavora. In commercio sono disponibili ripiani speciali per posizionare correttamente la tastiera.
- Per ridurre il rischio di affaticamento visivo e dolori a collo/braccio/schiena/spalla usando il monitor per lunghi periodi di tempo, si consiglia di:
 1. Impostare una distanza dello schermo tra 50 cm e 70 cm dagli occhi.
 2. Battere spesso le palpebre per inumidire gli occhi o bagnarli con acqua dopo un uso prolungato del monitor.
 3. Effettuare pause regolari e frequenti per 20 minuti ogni due ore.
 4. Allontanare lo sguardo dal monitor e guardare un oggetto lontano 6 metri per almeno 20 secondi durante le pause.
 5. Effettuare lo stretching per alleviare la tensione nel collo, nel braccio, nella schiena e nelle spalle durante le pause.
- Assicurarsi che lo schermo del monitor sia all'altezza degli occhi o leggermente più in basso quando si è seduti davanti al monitor.
- Regolare l'inclinazione del monitor, il suo contrasto e le impostazioni di luminosità.
- Regolare l'illuminazione ambientale intorno (come luci a soffitto, lampade da scrivania e tende o persiane sulle finestre vicine) per ridurre al minimo i riflessi e l'effetto abbagliamento sullo schermo del monitor.
- Utilizzare una sedia che garantisca un buon supporto per la parte bassa della schiena.
- Tenere gli avambracci orizzontali con i polsi in una posizione comoda e neutra mentre si usa la tastiera o il mouse.
- Lasciare sempre spazio per appoggiare le mani mentre si usa la tastiera o il mouse.
- Lasciare riposare la parte superiore delle braccia in modo naturale su entrambi i lati.
- Assicurarsi che i piedi siano appoggiati sul pavimento.



- Quando si è seduti, assicurarsi che il peso delle gambe sia sui piedi e non sulla parte anteriore della sedia. Regolare l'altezza della sedia o, se necessario, usare un poggipiedi per mantenere una postura corretta.
- Variare le attività lavorative. Cercare di organizzare il lavoro in modo da non doversi sedere e lavorare per lunghi periodi di tempo. Cercare di rimanere in piedi o alzarsi e camminare a intervalli regolari.
- Mantenere l'area sotto la scrivania priva di ostacoli e cavi o cavi di alimentazione che potrebbero interferire con la seduta comoda o presentare un potenziale pericolo di inciampo.

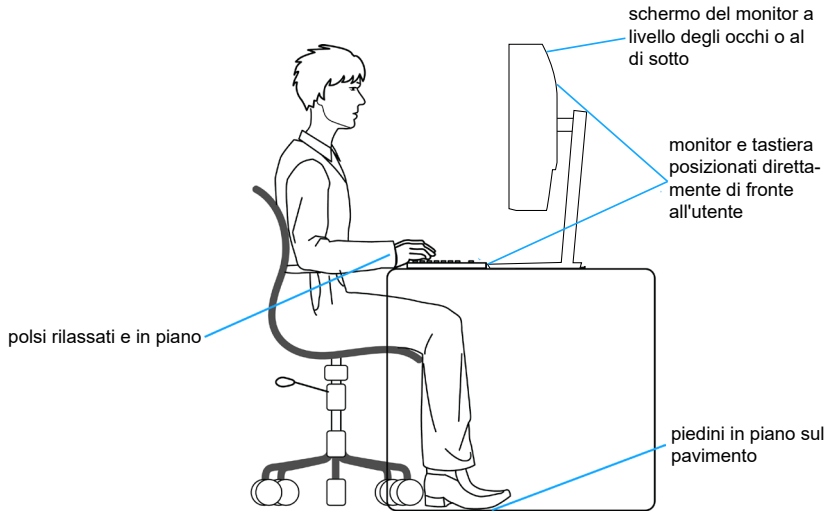

Per maneggiare e spostare il display

Per garantire che il monitor sia maneggiato in modo sicuro durante il sollevamento o lo spostamento, seguire le indicazioni di seguito:

- Prima di spostare o sollevare il monitor, spegnere il computer e il monitor.
- Scollegare tutti i cavi dal monitor.
- Collocare il monitor nella confezione originale con i materiali di imballaggio originali.
- Tenere saldamente il bordo inferiore e il lato del monitor senza applicare una pressione eccessiva durante il sollevamento o lo spostamento del monitor.

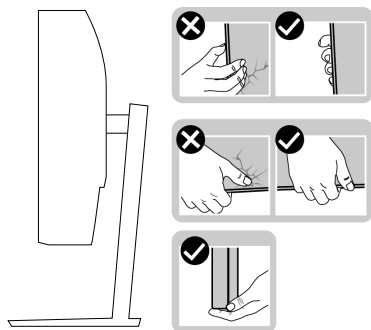

- Quando si solleva o si sposta il monitor, assicurarsi che lo schermo sia rivolto verso di sé e non premere sull'area del display per evitare graffi o danni.

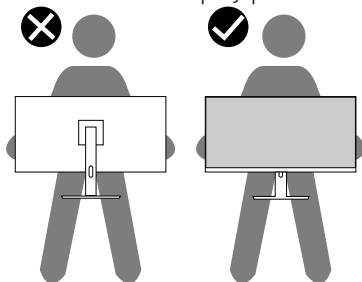

- Durante il trasporto del monitor, evitare urti o vibrazioni improvvisi.
- Quando si solleva o si sposta il monitor, non capovolgere il monitor mentre si tiene la base del supporto o il montante del supporto. Ciò potrebbe provocare danni accidentali al monitor o causare lesioni personali.



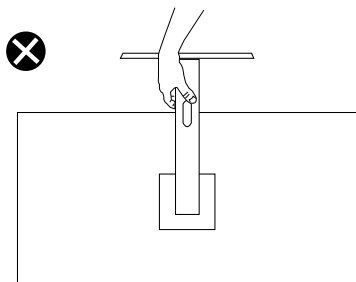

Linee guida sulla manutenzione

Pulizia del monitor

⚠ AVVISO: Prima di pulire monitor, scollegare il cavo di alimentazione del monitor dalla presa elettrica.

⚠ ATTENZIONE: Leggere ed attenersi a [Istruzioni per la sicurezza](#) prima di pulire il monitor.

Per una corretta messa in opera, attenersi alle istruzioni del seguente elenco quando si disimballa, pulisce o si maneggia il monitor:

- Per pulire lo schermo, inumidire leggermente un panno morbido e pulito. Se possibile, utilizzare panni appositi o soluzioni adatte per la pulizia degli schermi con rivestimento antistatico. Non utilizzare benzene, solventi, ammoniacca, detersivi abrasivi o aria compressa.
- Usare un panno leggermente inumidito per pulire il monitor. Evitare di utilizzare detersivi di qualsiasi tipo, perché alcuni lasciano una patina lattiginosa sul monitor.
- Se si nota della polvere bianca sul monitor, quando lo si disimballa, pulirla con un panno.
- Maneggiare con cura i monitor neri per evitare segni e graffi.
- Per mantenere la migliore qualità d'immagine del monitor, utilizzare uno screensaver dinamico e spegnere il monitor quando non è in uso.



Installazione del monitor

Collegamento del supporto

 **NOTA:** Il supporto è staccato quando il monitor è inviato dalla fabbrica.

 **NOTA:** La procedura che segue serve per il supporto fornito in dotazione al monitor. Se si collega un supporto di terzi, vedere la documentazione fornita in dotazione al monitor.

Fissare il supporto del monitor:

1. Attenersi alle istruzioni sui lembi della confezione per rimuovere il supporto dall'imbottitura superiore che lo fissa.
2. Collegare la base all'alzata.
3. Aprire l'impugnatura della vite sulla base e serrare la vite per fissare l'alzata alla base.
4. Chiudere l'impugnatura della vite.

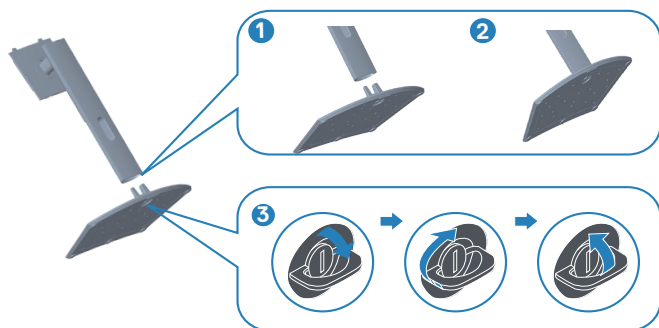

5. Far scorrere le linguette sull'assieme supporto nelle fessure del monitor e premere l'assieme supporto verso il basso per farlo scattare in posizione.

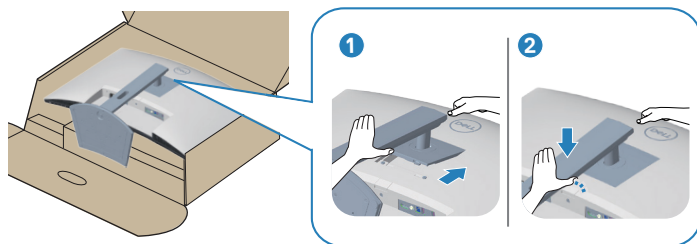

6. Collocare il monitor in posizione verticale.

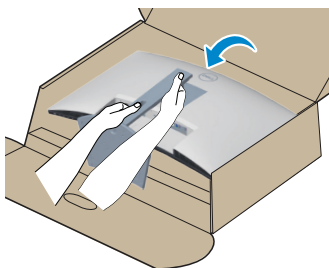

Collegamento del monitor

⚠ AVVISIO: Prima di iniziare una qualsiasi delle procedure di questa sezione, osservare [Istruzioni per la sicurezza](#).

🔪 NOTA: Non collegare contemporaneamente tutti i cavi al monitor. Si consiglia di far passare i cavi attraverso l'alloggio per la gestione dei cavi prima di collegarli al monitor.

Come si collega il monitor al computer:

1. Spegnere il computer e scollegare il cavo di alimentazione.
2. Collegare il cavo HDMI o DisplayPort (acquisto optional) dal monitor al computer.
3. Collegare il cavo USB upstream (fornito in dotazione con il monitor) ad una porta USB 3.0 appropriata del computer. (Fare riferimento alla sezione [Vista inferiore](#) per i dettagli.)
4. Collegare le periferiche USB 3.0 alle porte USB 3.0 downstream del monitor.

Collegamento del cavo HDMI e USB 3.0

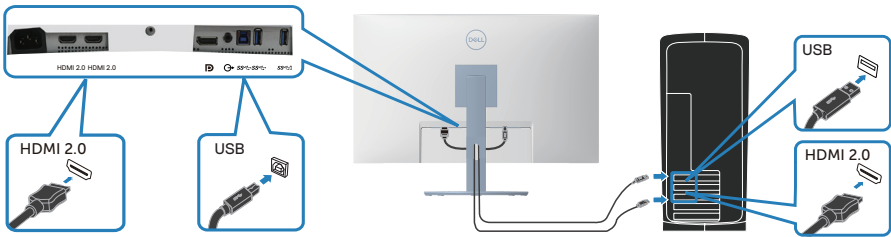

5. Collegare i cavi di alimentazione dal computer e dal monitor ad una presa di corrente.

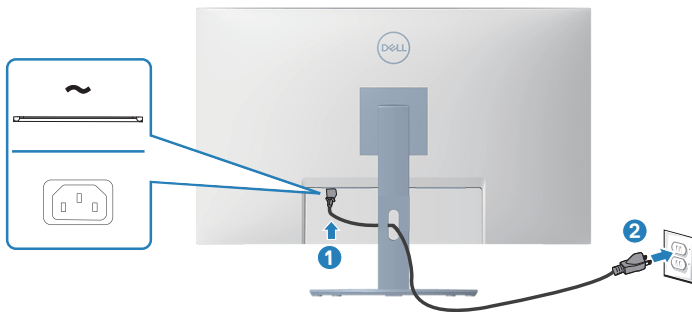

Organizzazione dei cavi

Utilizzare l'alloggio di gestione cavi per disporre i cavi collegati al monitor.

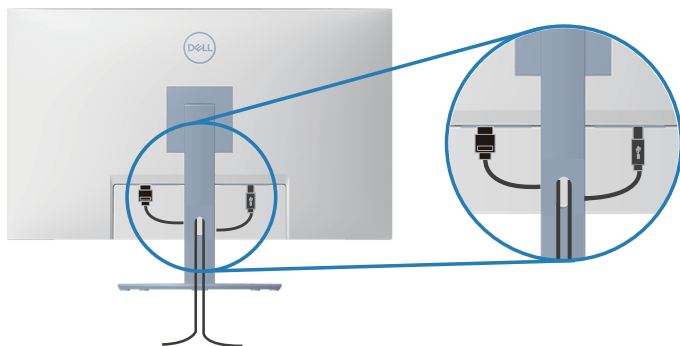

6. Accendere il monitor.

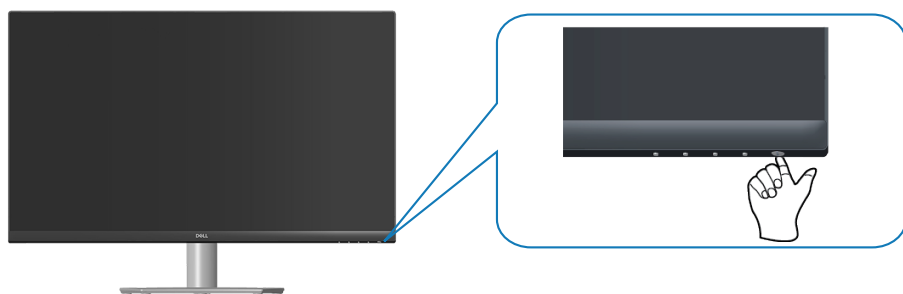

Fissaggio del monitor con il blocco Kensington (optional)

È possibile fissare il monitor utilizzando un blocco di sicurezza Kensington su un oggetto fisso in grado di sostenere il peso del monitor per evitare che cada accidentalmente.

L'alloggio antifurto si trova nella parte inferiore del monitor (vedere [Alloggio antifurto](#)).

Per ulteriori informazioni sull'uso del blocco Kensington (acquistato separatamente), consultare la documentazione fornita con il blocco.

Fissare il monitor ad un tavolo usando il blocco di sicurezza Kensington.

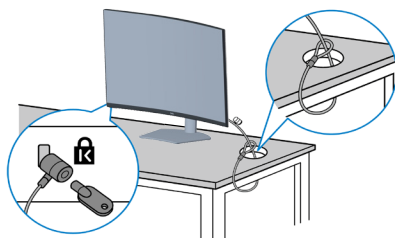

NOTA: L'immagine è usata solo a scopo illustrativo. L'aspetto del blocco può essere diverso.



Rimozione del supporto

 **NOTA:** Per impedire di graffiare lo schermo quando si rimuove il supporto, assicurarsi che il monitor sia collocato su una superficie morbida e pulita.

 **NOTA:** La procedura che segue serve solo per il supporto fornito in dotazione al monitor. Se si collega un supporto di terzi, vedere la documentazione fornita in dotazione al monitor.

Per rimuovere il supporto:

1. Collocare il monitor su un panno morbido o su un cuscino sul bordo del tavolo.

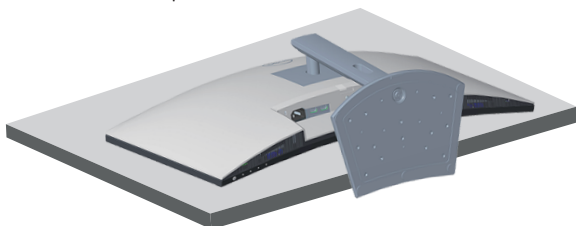

2. Tenere premuto il tasto di rilascio del supporto sul retro del display.

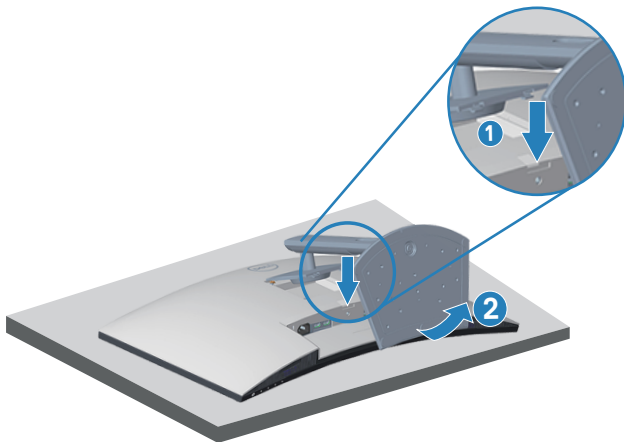

3. Sollevare ed allontanare l'insieme supporto dal monitor.

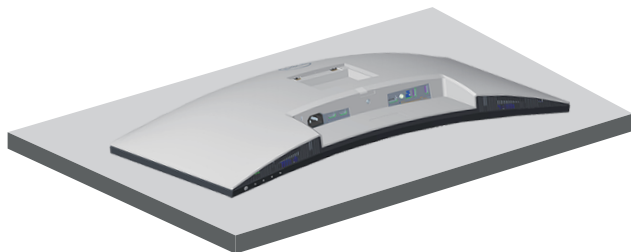

Montaggio a parete (optional)

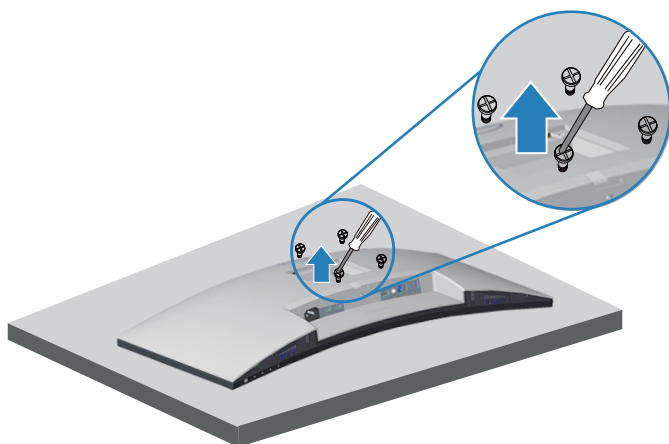

(Dimensioni della vite: M4 x 10 mm).

Vedere la documentazione fornita in dotazione con il kit di montaggio a parete compatibile VESA.

1. Collocare il display su un panno morbido o su un cuscino sul bordo del tavolo.
2. Rimuovere il supporto. Fare riferimento a [Rimozione del supporto](#).
3. Rimuovere le quattro viti di fissaggio del coperchio posteriore del display.
4. Installare sul display la staffa di montaggio del kit di montaggio a parete.
5. Per montare il monitor a parete, vedere la documentazione fornita in dotazione con il kit di montaggio a parete.



- ✎ **NOTA:** Da usare solo con supporti per installazione a parete omologati UL, CSA o GS con una capacità di peso/carico minima di 29,5 kg.
- ✎ **NOTA:** Quando si utilizza il display, fissare il display LCD a una parete utilizzando un cavo o una catena in grado di sostenere il peso del monitor per evitare che il monitor cada. L'installazione deve essere effettuata da un tecnico qualificato. Contattare il fornitore per ulteriori informazioni.

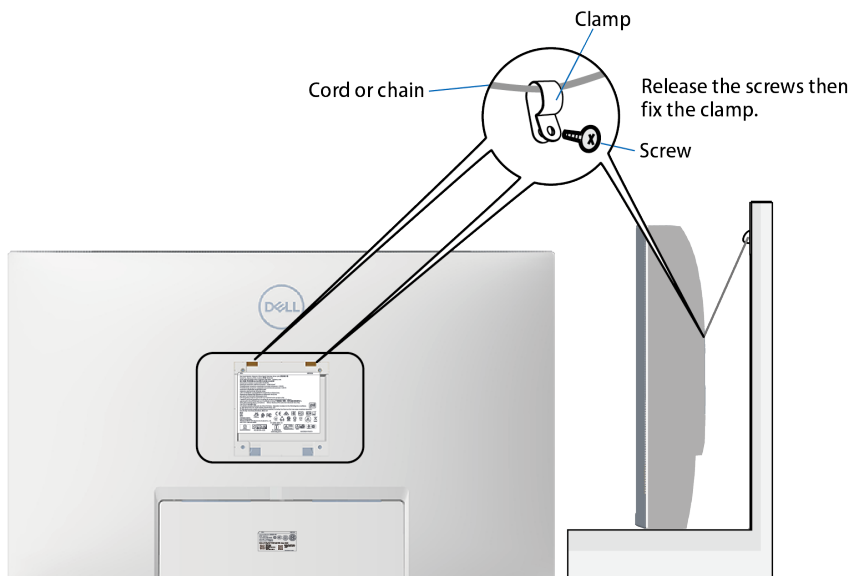

Funzionamento del monitor

Accensione del monitor

Premere il tasto  per accendere il monitor.





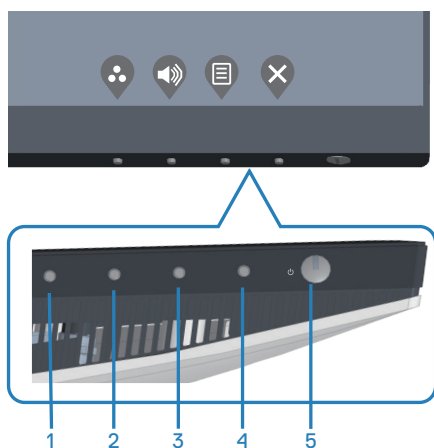

Utilizzo dei tasti di comando

Usare i tasti di controllo sul bordo inferiore del monitor per regolare l'immagine visualizzata.



Tasti di comando

Nella tabella di seguito vengono descritti i tasti di comando:





Tasti di comando	Descrizione
1  Shortcut key (Tasto di scelta rapida)/Preset Modes (Modalità preimpostate)	Usare questo tasto per scegliere da un elenco di modalità predefinite.
2  Shortcut key (Tasto di scelta rapida)/Volume	Utilizzare i tasti per regolare il volume. Il minimo è '0' (-). Il massimo è '100' (+).
3  Menu	Utilizzare il tasto Menu per avviare il menu OSD. Fare riferimento a Accesso al menu OSD .
4  Exit (Esci)	Utilizzare questo tasto per tornare al menu principale o per uscire dal menu principale OSD.
5  Power (Alimentazione) (con indicatore luminoso)	Per accendere o spegnere il monitor. La spia bianca fissa indica che il monitor è acceso e perfettamente funzionante. La spia bianca lampeggiante indica che il monitor è in Standby Mode (Modalità Standby).

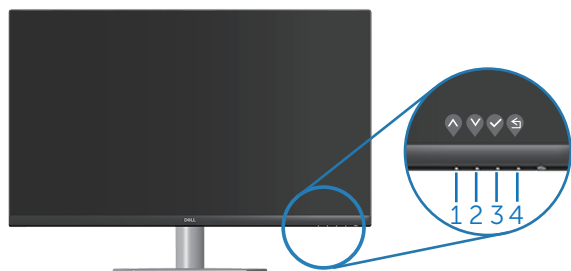

Comandi OSD

Usare i tasti sulla parte inferiore del monitor per regolare le impostazioni dell'immagine.



	Tasti di comando	Descrizione
1	 Su	Utilizzare il tasto Su per aumentare i valori o spostarsi verso l'alto in un menu.
2	 Giù	Utilizzare il tasto Giù per diminuire i valori o spostarsi verso il basso in un menu.
3	 OK	Usare il tasto OK per confermare la selezione in un menu.
4	 Indietro	Utilizzare il tasto Indietro per tornare al menu precedente.











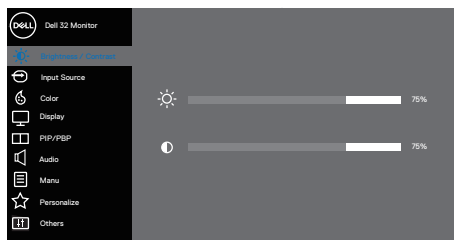



Uso del menu OSD (On-Screen Display)

Accesso al menu OSD







 **NOTA:** Tutte le modifiche apportate vengono salvate automaticamente se si passa ad un altro menu, se si esce dal menu OSD oppure se si attende che il menu OSD si chiuda.

1. Premere il tasto  per visualizzare il menu principale OSD.







2. Premere il tasto  e  per spostarsi tra le opzioni d'impostazione. Quando ci si sposta da un'icona all'altra, è evidenziato il nome dell'opzione.
3. Premere una volta il tasto ,  o  per attivare l'opzione evidenziata.
4. Premere i tasti  e  per selezionare il parametro voluto.
5. Premere  e poi usare i tasti  e , in base agli indicatori nel menu, per eseguire le modifiche.
6. Selezionare  per tornare al menu precedente oppure selezionare  per accettare e tornare al menu precedente.

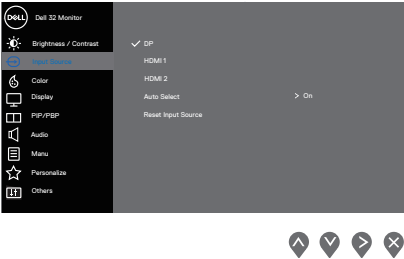

Icona	Menu e menu secondari	Descrizione
	Brightness/ Contrast (Luminosità/ Contrasto)	<p>Usare questo menu per attivare la regolazione Brightness/Contrast (Luminosità/Contrasto).</p> 
	Brightness (Luminosità)	<p>Luminosità regola il livello di luminosità della retroilluminazione.</p> <p>Premere il tasto  per aumentare la luminosità e premere il tasto  per diminuirla (minimo 0 / massimo 100).</p> <p> NOTA: La regolazione manuale di Brightness (Luminosità) è disabilitata quando Smart HDR è attivato e viene visualizzato il contenuto HDR.</p>
	Contrast (Contrasto)	<p>Prima regolare Luminosità e poi regolare Contrasto solo se sono necessarie ulteriori regolazioni.</p> <p>Premere il tasto  per aumentare il contrasto e premere il tasto  per diminuirlo (minimo 0 / massimo 100).</p> <p>La funzione contrast (Contrasto) regola il grado di differenza tra chiaro e scuro sullo schermo del monitor.</p>

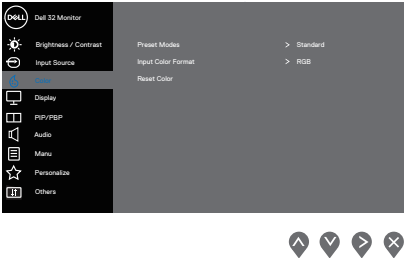

	<p>Input Source (Origine ingresso)</p>	<p>Utilizzare il menu Origine ingresso per selezionare tra i vari segnali video che possono essere collegati al monitor.</p> 
	<p>DP</p>	<p>Selezionare l'ingresso DP quando si usa il connettore DP. Premere  per selezionare l'origine dell'ingresso DP.</p>
	<p>HDMI 1</p>	<p>Selezionare l'ingresso HDMI 1 quando si usa il connettore HDMI 1. Premere il tasto  per selezionare l'origine ingresso HDMI.</p>
	<p>HDMI 2</p>	<p>Selezionare l'ingresso HDMI 2 quando si usa il connettore HDMI 2. Premere il tasto  per selezionare l'origine ingresso HDMI.</p>
	<p>Auto Select (Selezione automatica)</p>	<p>Selezionare Auto Select (Selezione automatica) per cercare i segnali di ingresso disponibili.</p>
	<p>Reset Input Source (Ripristina origine ingresso)</p>	<p>Selezionare questa opzione per ripristinare le impostazioni predefinite di Sorgente di ingresso.</p>
	<p>Color (Colore)</p>	<p>Utilizzare Colore per regolare la modalità di impostazione del colore.</p> 





Preset Modes (Modalità Preimpostate)

Quando si seleziona **Preset Modes (Modalità Preimpostate)**, è possibile selezionare **Standard, Comfortview, Movie (Film), FPS, RTS, RPG, Color Space (Spazio colore), Warm (Caldo), Cool (Freddo), o Custom color (Colore personalizzato)** dall'elenco.



- **Standard:** Carica le impostazioni di colore predefinite del monitor. Questa è la modalità predefinita preimpostata.
- **ComfortView:** Diminuisce il livello di luce blu emessa dallo schermo per rendere la visione più comoda per gli occhi.
- **Movie (FILM):** Carica le impostazioni colore ideali per i film.
- **FPS:** Carica le impostazioni di colore ideali per giochi FPS.
- **RTS:** Carica le impostazioni di colore ideali per giochi RTS.
- **RPG:** Carica le impostazioni di colore ideali per giochi RPG.
- **Color Space (Spazio colore):** Consente di scegliere lo spazio colore sRGB o lo spazio colore DCI-P3.

 **NOTA: Quando si seleziona l'opzione dello spazio colore DCI-P3, cambia anche la luminosità del display.**



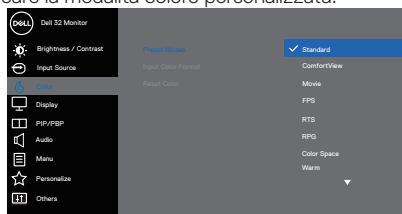

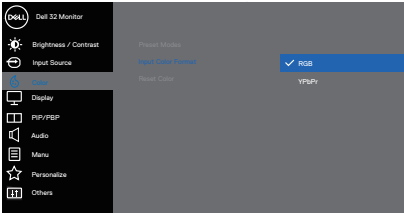
- **Warm (Caldo):** Aumenta la temperatura colore. Lo schermo appare più caldo con una tinta rosso/gialla.
- **Cool (Freddo):** Diminuisce la temperatura colore. Lo schermo appare più freddo con una tinta blu.
- **Custom Color (Colore personalizzato):** Permette di regolare manualmente le impostazioni di colore.

Premere i tasti  e  per regolare i valori dei tre colori (R, G, B) e creare la modalità colore personalizzata.

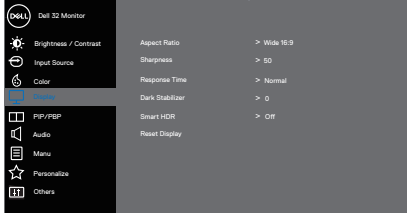

<p>Input Color Format (Formato colore ingresso)</p>	<p>Permette di impostare la modalità di ingresso video su:</p> <ul style="list-style-type: none"> • RGB: Selezionare questa opzione se il monitor è collegato ad un computer o lettore DVD utilizzando il cavo HDMI. • YPbPr: Selezionare questa opzione se il lettore DVD supporta solo l'uscita YPbPr.  <p style="text-align: right;">▲ ▼ ✓ ⌂</p>
<p>Hue (Tonalità)</p>	<p>Questa funzione permette di spostare il colore dell'immagine video verso il verde o il viola. Questa opzione è usata per regolare le tonalità di colore della pelle. Usare ▲ o ▼ per regolare la tonalità da 0 a 100.</p> <p>Premere ▲ per aumentare la tonalità verde dell'immagine video.</p> <p>Premere ▼ per aumentare la tonalità viola dell'immagine video.</p> <p> NOTA: La regolazione Hue (Tonalità) è disponibile solo quando si seleziona la modalità Movie (Film) e Game (Gioco).</p>
<p>Saturation (Saturazione)</p>	<p>Questa funzione permette di regolare la saturazione del colore dell'immagine video. Usare il tasto ▲ o ▼ per regolare la saturazione da 0 a 100.</p> <p>Premere ▲ per aumentare l'aspetto monocromatico dell'immagine video.</p> <p>Premere ▼ per aumentare l'aspetto monocromatico dell'immagine video.</p> <p> NOTA: La regolazione Saturation (Saturazione) è disponibile solo quando si seleziona la modalità Movie (Film) e Game (Gioco).</p>
<p>Reset Color (Ripristina colore)</p>	<p>Ripristina le impostazioni predefinite di colore del monitor.</p>



<p>Display (Schermo)</p>	<p>Utilizzare lo display (schermo) per regolare l'immagine.</p>  <p style="text-align: right;">▲ ▼ ▶ ✕</p>
<p>Aspect Ratio (Proporzioni)</p>	<p>Regola le proporzioni dell'immagine su Wide 16:9, 4:3 o 5:4</p> <p> NOTA: Aspect Ratio (Proporzioni) wide viene disabilitato quando il monitor è in modalità PIP/PBP.</p>
<p>Sharpness (Nitidezza)</p>	<p>Questa funzione rende l'immagine più nitida o più delicata. Usare ▲ o ▼ per regolare la nitidezza da 0 a 100.</p>
<p>Response Time (Tempo di risposta)</p>	<p>L'utente può selezionare tra Normal (Normale), Fast (Veloce) o Extreme (Estremo).</p>
<p>Dark Stabilizer (Stabilizzatore del nero)</p>	<p>La funzione migliora la visibilità negli scenari di gioco scuri. Maggiore è il valore (tra 0 e 3), migliore sarà la visibilità nell'area scura dell'immagine visualizzata.</p> <p> NOTA: Dark Stabilizer (Stabilizzatore del nero) è disattivato quando si abilita PIP/PBP.</p> <p> NOTA: Dark Stabilizer (Stabilizzatore del nero) è disattivato quando Smart HDR è attivato e viene visualizzato il contenuto HDR.</p>
<p>Smart HDR</p>	<p>L'utente può selezionare tra Desktop, Movie HDR, Game HDR o Off.</p> <p> NOTA: Smart HDR è disattivato quando si abilita PIP/PBP.</p>
<p>Reset Display (Ripristino display)</p>	<p>Ripristina tutte le impostazioni del display sui valori predefiniti.</p>





PIP/PBP

Consente di guardare più immagini contemporaneamente.



PIP/PBP Mode (Modalità PIP/ PBP)

Regola la modalità PIP o PBP. La funzione può essere disabilitata selezionando Off.

NOTA: FreeSync è disattivato quando si abilita PIP/PBP.

PIP/PBP (Sub) (PIP/PBP secondario))

Selezionare tra i segnali video DP, HDMI1 o HDMI2 che potrebbero essere collegati al monitor per la finestra secondaria PIP/PBP.

Finestra primaria	Finestra secondaria		
	DP	HDMI1	HDMI2
DP	—	✓	✓
HDMI1	✓	—	X
HDMI2	✓	X	—

NOTA: Quando si seleziona HDMI1 o HDMI2 come segnale video principale, la finestra secondaria PIP/PBP visualizza video solo da una sorgente DP.

PIP Size (Dimensioni PIP)

Selezionare la finestra PIP piccola o grande.

NOTA: Applicabile solo quando l'utente attiva PIP.

PIP Location (Pos. PIP)

Selezionare la posizione della finestra secondaria PIP. Utilizzare o per selezionare Top-Left (in alto a sinistra), Top- Right (in alto a destra), Bottom-Right (in basso a destra) o Bottom-Left (in basso a sinistra).

NOTA: Applicabile solo quando l'utente attiva PIP.

Video Swap (Commutazione video)

Selezionare per commutare video tra la finestra principale e la finestra secondaria in modalità PIP/PBP.

NOTA: Applicabile solo quando l'utente attiva PIP/PBP.

Audio

Consente di impostare la sorgente audio dalla finestra principale o dalla finestra secondaria.

NOTA: Applicabile solo quando l'utente attiva PIP/PBP.

Contrast (Sub) (Contrasto secondario))

Regola il livello del contrasto dell'immagine in modalità PIP/PBP.

NOTA: Applicabile solo quando l'utente attiva PIP/PBP.





Audio

Utilizzare **Audio** per regolare l'audio.

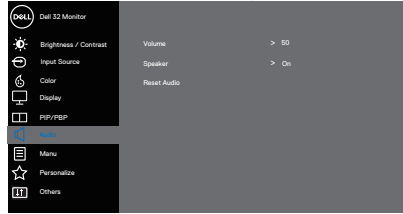

Volume

Utilizzare i tasti per regolare il volume. Minimo '0' (-); massimo '100' (+).

Speaker (Altoparlante)

Selezionare questa opzione per attivare l'altoparlante.

Reset Audio (Ripristina audio)

Selezionare questa opzione per ripristinare le impostazioni predefinite dello schermo.





Menu

Selezionare questa opzione per regolare le impostazioni del menu OSD, come la lingua dei menu, la durata di visualizzazione su schermo del menu, e così via.

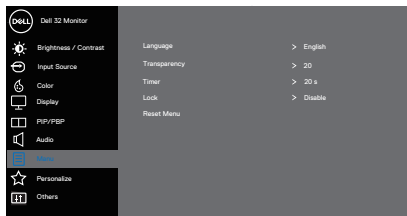

Language (Lingua)

Le opzioni Language (Lingua) impostano il menu OSD su una delle otto lingue ((English, Spanish, French, German, Brazilian Portuguese, Russian, Simplified Chinese, or Japanese (Inglese, Spagnolo, Francese, Tedesco, Portoghese Brasiliano, Russo, Cinese Semplificato o Giapponese))).

Transparency (Trasparenza)

Selezionare questa opzione per modificare la trasparenza del menu premendo i tasti e da 0 a 100.

Timer

OSD hold time (Tempo di permanenza OSD): Imposta l'intervallo durante il quale il menu OSD resta attivo dall'ultima pressione di un tasto.

Utilizzare il tasto o per regolare il dispositivo di scorrimento con incrementi di 1 secondo, da 5 a 60 secondi.

Lock (Blocco)

Controlla l'accesso degli utenti alle regolazioni. È possibile selezionare una delle seguenti opzioni: Tasti menu, tasto di alimentazione, tasti menu + di alimentazione, Disable (Disabilita).

Reset Menu (Ripristino menu)

Ripristina tutte le impostazioni OSD sui valori predefiniti.





Personalize (Personalizza)

Selezionare questa opzione per regolare le impostazioni di personalizzazione.

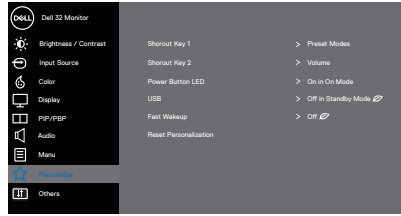

Shortcut Key 1 (Tasto di scelta rapida 1)



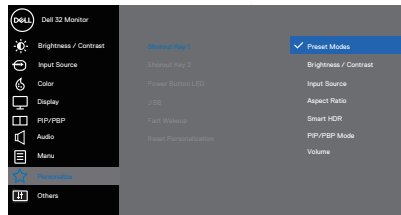



È possibile selezionare una delle seguenti opzioni: Preset modes (Modalità Preimpostate), Brightness/Contrast (Luminosità/Contrasto), Input Source (Origine ingresso), Aspect Ratio (Rapporto proporzioni), Smart HDR, PIP/PBP Mode (Modalità PIP/PBP), Volume e impostare un shortcut key 1 (tasto di scelta rapida 1).

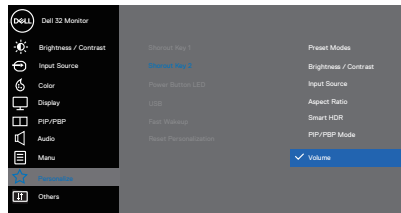

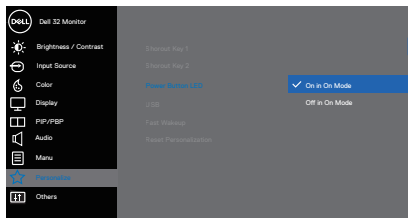

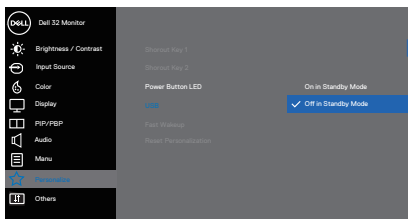

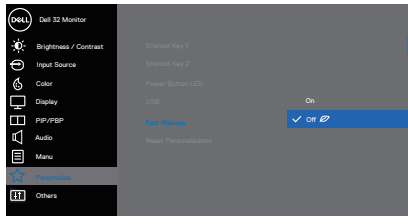

Shortcut Key 2 (Tasto di scelta rapida 2)

È possibile selezionare una delle seguenti opzioni: Preset modes (Modalità Preimpostate), Brightness/Contrast (Luminosità/Contrasto), Input Source (Origine ingresso), Aspect Ratio (Rapporto proporzioni), Smart HDR, PIP/PBP Mode (Modalità PIP/PBP), Volume e impostare un shortcut key 2 (tasto di scelta rapida 2).

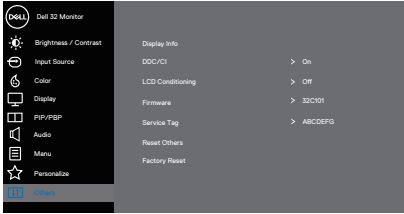

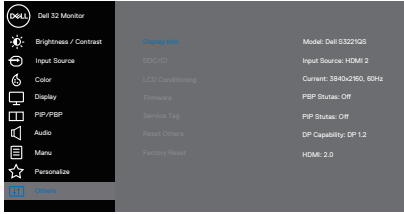

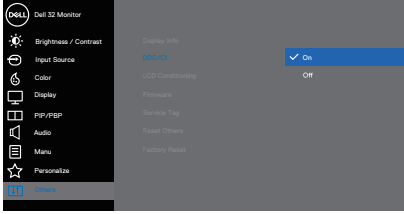
<p>Power Button LED (LED tasto di alimentazione)</p>	<p>Permette impostare l'indicatore LED d'alimentazione su On in On Mode (Accesso in modalità di accensione) o Off in On Mode (Spento in modalità di spegnimento) per risparmiare energia.</p>  <p style="text-align: right;">  </p>
<p>USB</p>	<p>Permette di abilitare o disabilitare la funzione di carica USB durante la modalità Standby del monitor.</p>  <p style="text-align: right;">  </p>
<p>Fast Wakeup (Riavvio rapido)</p>	<p>Consente di abilitare o disabilitare la funzione Fast Wakeup (Riavvio rapido).</p>  <p style="text-align: right;">  </p>
<p>Reset Personalization (Ripristino personalizzazione)</p>	<p>Ripristinare tutte le impostazioni predefinite nel menu Personalizza.</p>



	<p>Others (Altro)</p>	<p>Selezionare questa opzione per regolare le impostazioni OSD, come DDC/CI, LCD conditioning (Trattamento LCD), e così via.</p>  <p style="text-align: right;">  </p>
	<p>Display Info (Info schermo)</p>	<p>Visualizza le impostazioni attuali del monitor.</p>  <p style="text-align: right;">  </p>
	<p>DDC/CI</p>	<p>DDC/CI (Display Data Channel/Command Interface) consente di regolare i parametri del monitor (luminosità, bilanciamento del colore, eccetera) utilizzando il software del computer.</p> <p>La funzione può essere disabilitata selezionando Off.</p> <p>Abilitare questa funzione selezionandola per una migliore esperienza utente e prestazioni ottimali del monitor.</p>  <p style="text-align: right;">  </p>
	<p>LCD Conditioning (Trattamento LCD)</p>	<p>Aiuta a ridurre i casi meno gravi di permanenza dell'immagine. In relazione ai gradi di permanenza dell'immagine, il programma potrebbe impiegare alcuni minuti per avviarsi. Per avviare LCD conditioning (Trattamento LCD), selezionare On.</p>
	<p>Firmware</p>	<p>Visualizzare la versione del firmware del display.</p>



	Service Tag (Codice di servizio)	Visualizzare il codice di servizio del display. Il codice di servizio è un identificatore alfanumerico univoco che consente a Dell di identificare le specifiche di prodotto e accedere alle informazioni di garanzia.  NOTA: Il codice di servizio è stampato anche su un'etichetta situata sul retro del coperchio.
	Reset Others (Ripristina altri)	Ripristinare sui valori predefiniti tutte le impostazioni del menu Altro.
	Factory Reset (Ripristino predefiniti)	Ripristinare tutti i valori preimpostati alle impostazioni predefinite.

 **NOTA: Il monitor dispone di una funzione integrata per calibrare automaticamente la luminosità e compensare l'invecchiamento del LED.**



Blocco tasti menu e di alimentazione

Impedisce agli utenti di accedere o modificare le impostazioni del menu OSD sul display.

Per impostazione predefinita, l'impostazione Blocco tasti del menu e di alimentazione è disabilitata.

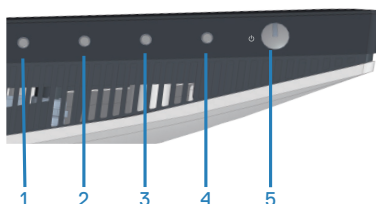

Per accedere al menu di blocco, tenere premuto il tasto **Exit (Esci)** (tasto 4) per quattro secondi. Viene visualizzato un menu di blocco nell'angolo in basso a destra del display.

NOTA: È possibile accedere al menu di blocco utilizzando questo metodo quando i tasti del menu e di alimentazione sono in stato di sblocco.

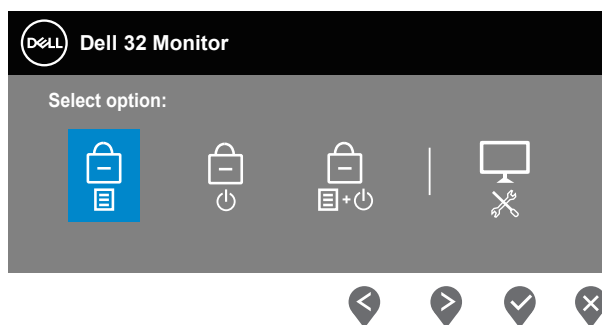



Per accedere al menu di sblocco, tenere premuto il tasto Exit (tasto 4) per quattro secondi. Viene visualizzato un menu di sblocco nell'angolo in basso a destra del display.

NOTA: È possibile accedere al menu di sblocco quando i tasti del menu e di alimentazione sono in stato di blocco.

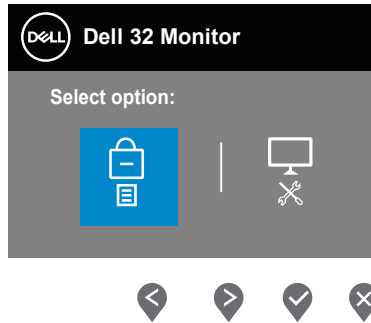



Vi sono tre opzioni di blocco.

	Menu	Descrizione
1	Tasti Menu 	Quando si seleziona Tasti del menu , non è possibile modificare le impostazioni del menu OSD. Sono bloccati tutti i tasti, fatta eccezione per il tasto di alimentazione.
2	Tasto di alimentazione 	Quando si seleziona Tasto di alimentazione , non è possibile spegnere il display con il tasto di alimentazione.
3	Tasti del menu + di alimentazione 	Quando si seleziona Tasti del menu + di alimentazione , non è possibile modificare le impostazioni del menu OSD e il tasto di alimentazione viene bloccato.
4	Diagnostica integrata 	Fare riferimento a Diagnostica integrata per altre informazioni.

 **NOTA:** Per accedere al menu di blocco o sblocco, tenere premuto il tasto Exit (tasto 4) per quattro secondi.



Nei seguenti scenari, l'icona  appare al centro del display:

- Quando si premono il tasto Su (tasto 1), il tasto Giù (tasto 2), il tasto Menu (tasto 3) o il tasto Exit (tasto 4). Ciò indica che i tasti del menu OSD sono nello stato di blocco.
- Quando si preme il tasto di alimentazione (tasto 5). Ciò indica che il tasto di alimentazione è in stato di blocco.
- Quando si preme uno dei cinque tasti. Indica i tasti del menu OSD e il tasto di alimentazione è in stato di blocco.

Sblocco del menu OSD e dei tasti di alimentazione

1. Tenere premuto il tasto Exit (tasto 4) per quattro secondi. Appare il menu di sblocco.
2. Selezionare l'icona di sblocco  per sbloccare i tasti sul display.



Messaggi di avviso OSD

Se il monitor non supporta una determinata modalità di risoluzione, viene visualizzato il seguente messaggio:

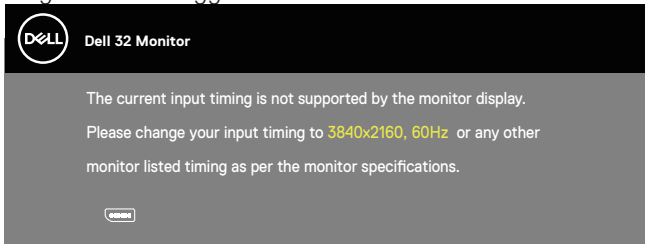

Ciò significa che il monitor non può sincronizzarsi con il segnale che sta ricevendo dal computer. Fare riferimento a [Specifiche del monitor](#) per informazioni sulla frequenza orizzontale e verticale consigliata per questo monitor. La modalità raccomandata è 3840 X 2160.

Il messaggio che segue appare prima che la funzione **DDC/CI** sia disabilitata:

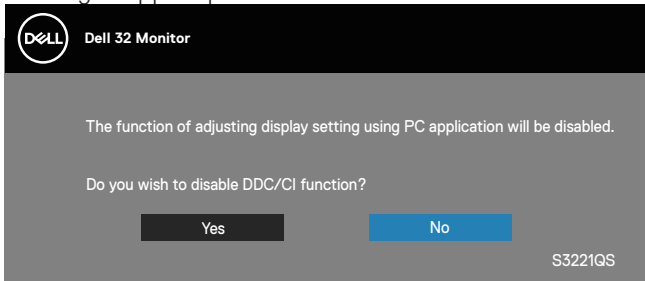

Quando il monitor accede a **Standby Mode (Modalità Standby)**, appare il messaggio che segue:

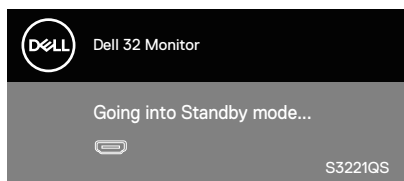

Se si preme un tasto diverso dal tasto di alimentazione, vengono visualizzati i seguenti messaggi, in base all'ingresso selezionato:

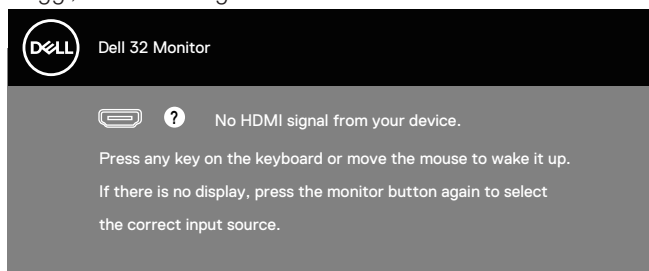

Se il cavo HDMI o DisplayPort non è collegato, è visualizzata una finestra di dialogo mobile come mostrato di seguito. Se lasciato in questo stato, il monitor accenderà alla modalità Standby dopo 4 minuti.

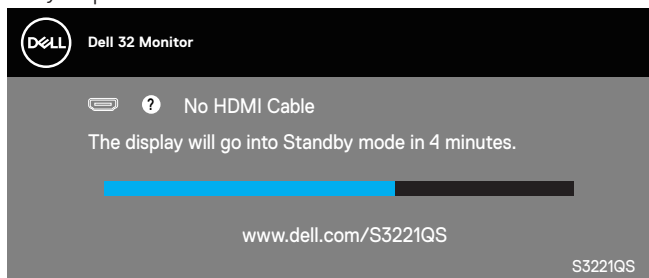

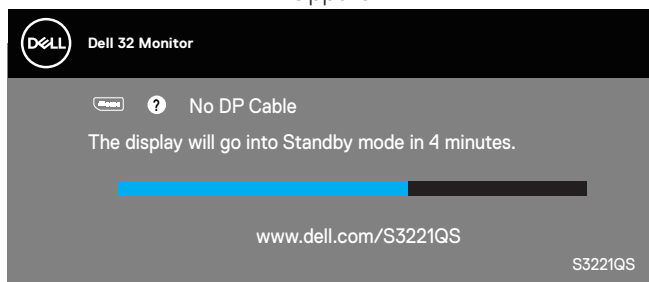

Oppure

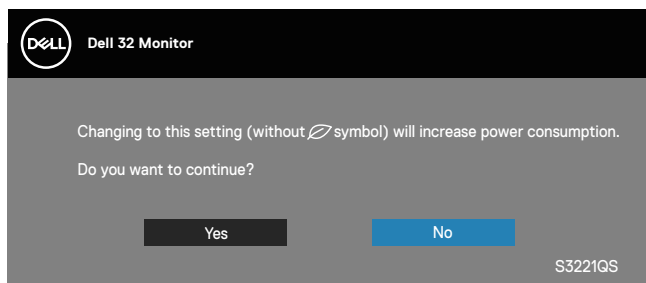

Dal menu OSD quando un utente seleziona un'opzione predeterminata (senza un simbolo ) che aumenta il consumo di energia del display, viene visualizzato il seguente messaggio di avviso di alimentazione:



- Il messaggio di avviso viene visualizzato una sola volta e non viene più visualizzato se l'utente seleziona **Yes (Sì)**.
- Dopo aver selezionato Yes (Sì), se l'utente sceglie un'opzione predeterminata (senza un simbolo ) che aumenta il consumo di energia del display, questo messaggio di avviso non viene più visualizzato.
- Se l'utente seleziona **No**, quindi sceglie un'opzione predeterminata (senza un simbolo ) che aumenta il consumo di energia del display, viene nuovamente visualizzato il messaggio di avviso.
- Il messaggio di avviso di alimentazione viene nuovamente visualizzato solo quando l'utente esegue un ripristino delle impostazioni predefinite dal menu OSD.

Il menu OSD funziona solo in modalità operativa normale. Quando in modalità Spento quando attivo è premuto un tasto qualsiasi, sarà visualizzato il messaggio che segue:

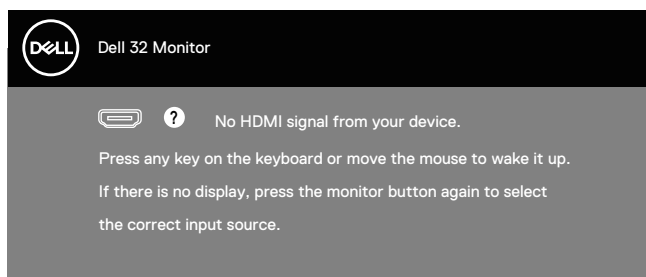

Riattivare il computer ed il monitor per accedere al menu OSD.

Fare riferimento a [Risoluzione dei problemi](#) per ulteriori informazioni.



Impostazione della risoluzione massima

Come si imposta la risoluzione massima del monitor:

In Windows 7, Windows 8, Windows 8.1 e Windows 10:

1. Solo per Windows 8 e Windows 8.1, selezionare il riquadro Desktop per passare al desktop classico.
2. Fare clic con il tasto destro del mouse sul desktop e fare clic su **Screen Resolution (Risoluzione schermo)**.
3. Fare clic sull'elenco a discesa di Screen Resolution (Risoluzione schermo) e selezionare **3840 x 2160**.
4. Fare clic su **OK**.

Se tra le opzioni non si vede l'opzione **3840 x 2160**, sarà necessario aggiornare il driver della scheda video. Completare una delle seguenti procedure, in base al proprio tipo di computer:

Se si dispone di un PC o notebook Dell:

- Andare all'indirizzo www.dell.com/support, inserire il Service Tag del computer e scaricare il driver più aggiornato per la scheda video.

Se non si dispone di un computer Dell (notebook o PC):

- Andare al sito del supporto del proprio computer e scaricare i driver più aggiornati per la scheda video.
- Andare al sito della scheda video e scaricare i driver più aggiornati.

Se si dispone di un PC o notebook Dell con accesso ad Internet

Andare all'indirizzo www.dell.com/support, inserire l'identificativo e scaricare il driver più aggiornato per la scheda video.

5. Dopo avere installato i driver per la scheda video, provare ad impostare di nuovo la risoluzione su **3840 x 2160**.

 **NOTA: Se non si riesce ad impostare la risoluzione su 3840 x 2160, mettersi in contattato con Dell per informazioni su una scheda video che supporti queste risoluzioni.**



Se non si dispone di PC, notebook o scheda video Dell

In Windows 7, Windows 8, Windows 8.1 e Windows 10:

1. Solo per Windows 8 e Windows 8.1, selezionare il riquadro Desktop per passare al desktop classico.
2. Fare clic con il tasto destro del mouse sul desktop e fare clic su **Personalization (Personalizzazione)**.
3. Fare clic su **Change Display Settings (Cambia impostazioni display)**.
4. Fare clic su **Advanced Settings (Impostazioni avanzate)**.
5. Identificare il fornitore del controller video dalla descrizione nella parte superiore della finestra (ad esempio, NVIDIA, ATI, Intel, ecc.).
6. Fare riferimento al sito del fornitore della scheda video per il driver aggiornato (ad esempio, www.ATI.com o www.AMD.com).
7. Dopo avere installato i driver per la scheda video, provare ad impostare di nuovo la risoluzione su **3840 x 2160**.



Uso della funzione di inclinazione ed estensione verticale

NOTA: Questi valori sono applicabili al supporto fornito in dotazione con il monitor. Per l'installazione con qualsiasi altro supporto, fare riferimento alla documentazione in dotazione con il supporto.

Estensione inclinazione

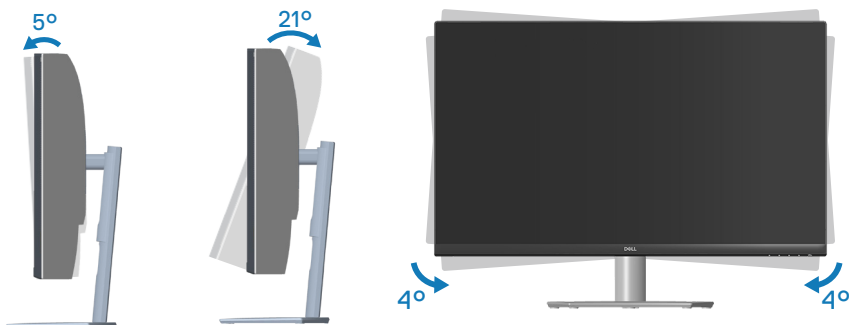

NOTA: Il supporto è staccato quando il monitor è inviato dalla fabbrica.

NOTA: L'angolo di inclinazione di questo monitor è compreso tra -4° e $+4^\circ$, non consente movimenti di rotazione.

Estensione verticale

NOTA: Il supporto si può estendere verticalmente fino a 70 mm.

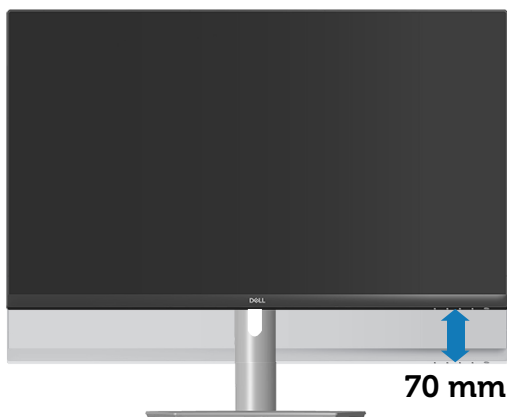

Risoluzione dei problemi

⚠ AVVISO: Prima di iniziare una qualsiasi delle procedure di questa sezione, osservare [Istruzioni per la sicurezza](#).

Diagnostica

Il monitor offre una funzione di diagnostica che consente di verificare se il monitor funziona correttamente. Se il collegamento tra monitor e computer è stato eseguito correttamente, ma lo schermo è scuro, eseguire la procedura di diagnostica attenendosi alle seguenti procedure:

1. Spegnerne computer e monitor.
2. Scollegare tutti i cavi video dal monitor. In tal modo, il computer non viene coinvolto.
3. Accendere il monitor.

Se il monitor funziona correttamente, rileva l'assenza di segnale e appare uno dei seguenti messaggi. In modalità di diagnostica, il LED di alimentazione rimane di colore bianco.

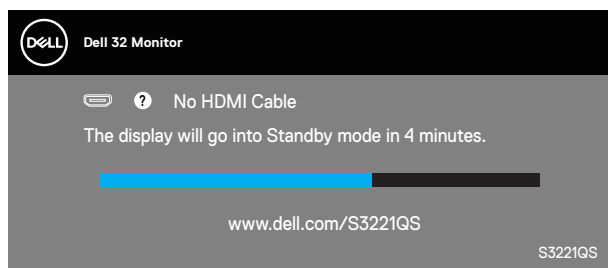

Oppure

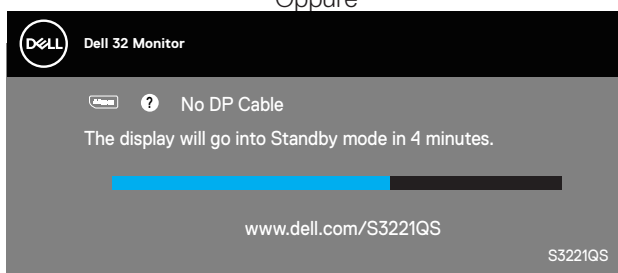

 **NOTA: Questa finestra di dialogo appare anche durante le normali operazioni di sistema se il cavo video è scollegato oppure danneggiato.**

4. Spegnere il monitor e collegare di nuovo il cavo video; accendere di nuovo computer e monitor.

Se il monitor rimane vuoto dopo avere ricollegato i cavi, controllare il controller video ed il computer.



Diagnostica integrata

Il monitor ha uno strumento integrato di diagnostica che aiuta a determinare se l'anomalia dello schermo che si sta verificando è un problema inerente al monitor, oppure al computer e alla scheda video.

NOTA: La diagnostica integrata può essere eseguita solo quando il cavo video è scollegato ed il monitor è in modalità di diagnostica.

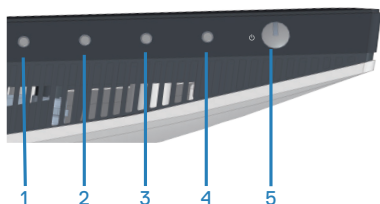

Per eseguire la diagnostica integrata:

1. Verificare che lo schermo sia pulito (niente polvere sulla superficie dello schermo).
2. Scollegare i cavi video dalla parte posteriore del computer o del monitor. Il monitor entra in modalità di diagnostica.
3. Tenere premuto il tasto Exit (tasto 4) per quattro secondi per accedere al menu OSD lock (Blocco OSD)/OSD unlock (Sblocco OSD).

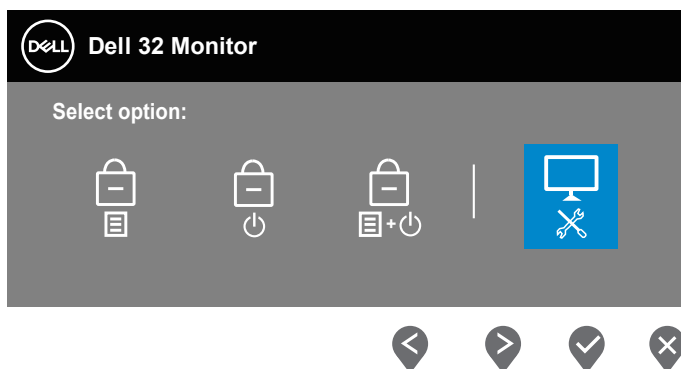

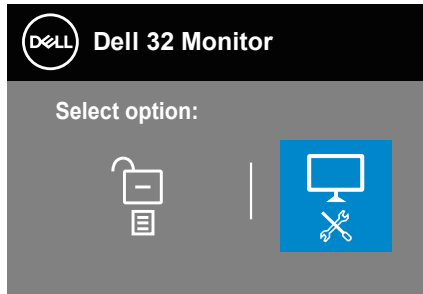

4. Selezionare l'icona  per eseguire la diagnostica integrata.
5. Ricercare con attenzione le anomalie sullo schermo.
6. Premere di nuovo il tasto Su (pulsante 1) sul coperchio posteriore. Il colore dello schermo cambia in grigio.
7. Ricercare le anomalie sullo schermo.
8. Ripetere le istruzioni dei punti 6 e 7 per controllare lo schermo con schermate di colore rosso, verde, blu, nero, bianco e test diagnostico.

Il test è completo quando viene visualizzata la schermata del modello di testo. Per uscire, premere di nuovo il tasto Su (tasto 1).

Se non vengono rilevate anomalie sullo schermo dopo l'uso dello strumento di diagnostica interna, il monitor è funzionante. Controllare la scheda video e il computer.



Problemi comuni

La tabella che segue contiene informazioni generali sui problemi comuni del monitor che si potrebbero riscontrare e loro relative soluzioni:

Sintomi comuni	Soluzioni possibili
Nessun segnale video/LED di alimentazione spento	<p>Assicurarsi che il cavo video che collega il monitor al computer sia collegato in modo appropriato.</p> <ul style="list-style-type: none">• Verificare che la presa di corrente funzioni in modo appropriato usando un'altra apparecchiatura elettrica.• Assicurarsi che il tasto di alimentazione sia stato premuto.• Assicurarsi che sia selezionata la corretta origine ingresso usando il menu Input Source (Origine ingresso).
Nessun segnale video/LED di alimentazione acceso	<ul style="list-style-type: none">• Aumentare i controlli di luminosità e contrasto utilizzando il menu OSD.• Eseguire la funzione di diagnostica del monitor.• Controllare che nessun pin del connettore cavo video sia piegato.• Eseguire la diagnostica integrata.• Assicurarsi che sia selezionata la corretta origine ingresso usando il menu Input Source (Origine ingresso).
Messa a fuoco mediocre	<ul style="list-style-type: none">• Eliminare le prolunghie dei cavi video.• Ripristinare il monitor sulle impostazioni predefinite (Factory Reset (Ripristino predefiniti)).• Cambiare la risoluzione video sulle proporzioni corrette.
Video tremolante	<ul style="list-style-type: none">• Ripristinare il monitor su (Factory Reset (Ripristino predefiniti)).• Controllare i fattori ambientali.• Collocare il monitor in un'altra stanza e controllare di nuovo.
Pixel mancanti	<ul style="list-style-type: none">• Accendere e spegnere, ciclicamente.• I pixel che restano sempre spenti sono una caratteristica normale della tecnologia LCD.• Per altre informazioni sulla qualità del monitor e sulla Pixel Policy Dell, consultare il sito Dell Support all'indirizzo: www.dell.com/pixelguidelines.



Pixel bloccati	<ul style="list-style-type: none"> • Accendere e spegnere, ciclicamente. • I pixel che restano sempre spenti sono una caratteristica normale della tecnologia LCD. • Per altre informazioni sulla qualità del monitor e sulla Pixel Policy Dell, consultare il sito Dell Support all'indirizzo: www.dell.com/pixelguidelines.
Problemi di luminosità	<ul style="list-style-type: none"> • Ripristinare il monitor sulle impostazioni predefinite (Factory Reset (Ripristino predefiniti)). • Regolare la luminosità ed il contrasto usando il menu OSD.
Distorsione geometrica	<ul style="list-style-type: none"> • Ripristinare il monitor sulle impostazioni predefinite (Factory Reset (Ripristino predefiniti)). • Regolare il controllo orizzontale e verticale utilizzando il menu OSD.
Righe verticali/ orizzontali	<ul style="list-style-type: none"> • Ripristinare il monitor sulle impostazioni predefinite (Factory Reset (Ripristino predefiniti)). • Eseguire la procedura di diagnostica e controllare se queste righe sono presenti anche nella modalità di diagnostica. • Controllare che nessun pin del connettore cavo video sia piegato. • Eseguire la diagnostica integrata.
Problemi di sincronizzazione	<ul style="list-style-type: none"> • Ripristinare il monitor sulle impostazioni predefinite (Factory Reset (Ripristino predefiniti)). • Eseguire la procedura di diagnostica e controllare se i problemi di questo tipo sono presenti anche nella modalità di diagnostica. • Controllare che nessun pin del connettore cavo video sia piegato. • Riavviare il computer in modalità provvisoria.
Questioni relative alla sicurezza	<ul style="list-style-type: none"> • Non eseguire alcuna delle procedure di risoluzione dei problemi. • Chiamare immediatamente Dell.



<p>Problemi non costanti</p>	<ul style="list-style-type: none"> • Assicurarsi che il cavo video che collega il monitor al computer sia collegato e fissato in modo appropriato. • Ripristinare il monitor sulle impostazioni predefinite (Factory Reset (Ripristino predefiniti)). • Eseguire la procedura di diagnostica e controllare se i problemi di questo tipo sono presenti anche nella modalità di diagnostica.
<p>Mancano i colori</p>	<ul style="list-style-type: none"> • Eseguire la funzione di diagnostica del monitor. • Assicurarsi che il cavo video che collega il monitor al computer sia collegato e fissato in modo appropriato. • Controllare che nessun pin del connettore cavo video sia piegato.
<p>Colori sbagliati</p>	<ul style="list-style-type: none"> • Nel menu OSD Color Settings (Impostazioni colore), impostare Color Setting Mode (Modalità di impostazione del colore) su Graphics (Grafica) o Video in base all'applicazione in uso. • Provare diverse Preset Modes (Modalità preimpostate) nel menu OSD impostazioni Color (Colore). Regolare il valore R/G/B dell'opzione Custom Color (Colore personalizzato) nel menu OSD impostazioni Color (Colore). • Cambiare Input Color Format (Formato ingresso colore) su RGB o YPbPr nel menu OSD Color Settings (Impostazioni colore). • Eseguire la diagnostica integrata.
<p>Sovrimpressioni dell'immagine dopo avere lasciato sullo schermo per un periodo prolungato un'immagine statica</p>	<ul style="list-style-type: none"> • Consente di impostare lo spegnimento dello schermo dopo alcuni minuti di inattività dello schermo. Possono essere regolati nelle opzioni alimentazione di Windows o nell'impostazione Risparmio energia Mac. • In alternativa, usare uno screensaver dinamico.
<p>Video Ghosting (Ghosting) or Overshooting (Sforamento)</p>	<ul style="list-style-type: none"> • Modificare Response Time (Tempo di risposta) nel menu OSD Display (Schermo) su Normal (Normale), Fast (Veloce) o Extreme (Estremo) a seconda dell'applicazione e dell'utilizzo.



Problemi specifici del prodotto

Sintomi specifici	Soluzioni possibili
L'immagine dello schermo è troppo piccola	<ul style="list-style-type: none">• Selezionare l'impostazione Aspect Ratio (Proporzioni) nel menu OSD impostazioni Display (Schermo).• Ripristinare il monitor sulle impostazioni predefinite (Factory Reset (Ripristino predefiniti)).
Impossibile regolare il monitor utilizzando i tasti della parte inferiore del pannello	<ul style="list-style-type: none">• Spegnerne il monitor, scollegare il cavo d'alimentazione, ricollegarlo e poi riaccendere il monitor.• Controllare se il menu OSD è bloccato. In caso affermativo, tenere premuto il tasto Exit (tasto 4) per quattro secondi per sbloccare.
Nessun segnale di ingresso quando sono premuti i controlli	<ul style="list-style-type: none">• Controllare la sorgente del segnale. Assicurarsi che il computer non sia in modalità Standby spostando il mouse o premendo un tasto qualsiasi della tastiera.• Controllare se il cavo video è collegato in modo appropriato. Scollegare e ricollegare il cavo video, se necessario.• Ripristinare il computer o il lettore video.
L'immagine non riempie lo schermo.	<ul style="list-style-type: none">• A causa dei diversi formati video (rapporto proporzioni) dei DVD, il monitor potrebbe non essere in grado di visualizzare le immagini a schermo intero.• Eseguire la diagnostica integrata.



Appendice

 **AVVISO:** L'utilizzo dei controlli, delle regolazioni o delle procedure in modo diverso da quello specificato in questo documento può esporre a scosse elettriche, pericoli elettrici e/o pericoli meccanici.

Fare riferimento a **Informazioni sulla sicurezza, ambientali e di carattere regolamentare (SERI)** per informazioni sulle istruzioni per la sicurezza.

Dichiarazione FCC (solo Stati Uniti) ed altre informazioni sulle normative

Per l'avviso FCC ed altre informazioni sulle normative, fare riferimento al sito sulla conformità alle normative all'indirizzo www.dell.com/regulatory_compliance.

Contattare Dell

Per i clienti degli Stati Uniti: chiamare il numero 800-WWW-DELL (800-999-3355).

 **NOTA:** Se non si ha una connessione ad Internet attiva, le informazioni di contatti si possono trovare sulla fattura d'acquisto, sulla bolla d'accompagnamento del prodotto oppure nel catalogo dei prodotti Dell.

Dell fornisce diversi tipi di supporto e di servizi in linea e telefonici. La disponibilità varia in base ai paesi ed ai prodotti, ed alcuni servizi potrebbero non essere disponibili nella propria zona.

- Assistenza tecnica online — www.dell.com/support/monitors
- Contattare Dell — www.dell.com/contactdell

Database dei prodotti dell'UE per l'etichetta energetica e la scheda informativa del prodotto

S3221QS : <https://eprel.ec.europa.eu/qr/344934>



Rischio di stabilità

Il prodotto potrebbe cadere, provocando gravi lesioni personali o morte. Per evitare lesioni, questo prodotto deve essere fissato saldamente al pavimento/alla parete secondo le istruzioni di installazione.

Un prodotto potrebbe cadere, provocando gravi lesioni personali o morte. Molte lesioni, in particolare ai bambini, possono essere evitate adottando semplici precauzioni come:

Utilizzare SEMPRE armadi o supporti oppure metodi di installazione consigliati dal produttore del set di prodotti.

Utilizzare SEMPRE mobili che possano sostenere in sicurezza il prodotto.

Assicurarsi SEMPRE che il prodotto non sporga dal bordo del mobile di supporto.

Istruire SEMPRE i bambini sui pericoli derivanti dall'arrampicarsi sui mobili per raggiungere il prodotto o i suoi comandi.

Disporre SEMPRE i cavi collegati al prodotto in modo che non possano essere calpestati, tirati o afferrati.

NON collocare mai un prodotto in una posizione instabile.

NON posizionare mai il prodotto su mobili alti (ad esempio, armadi o librerie) senza ancorare sia il mobile che il prodotto ad un supporto adeguato.

NON posizionare mai il prodotto su tessuti o altri materiali che potrebbero trovarsi tra il prodotto e il mobile di supporto.

NON posizionare mai oggetti che potrebbero indurre i bambini a arrampicarsi, come giocattoli e telecomandi, sulla parte superiore del prodotto o sui mobili su cui è posizionato il prodotto.

Se il prodotto esistente viene conservato e ricollocato, si devono applicare le stesse considerazioni di cui sopra.



Dimensioni esterne S3221QS

Unit : mm(inch)
 Dimension : Nominal
 Drawing : Not to scale

