



Dell S3221QS Skjerm

Brukerveiledning

Skjermmodell: S3221QS
Forskriftsmessig modell: S3221QSc



-  **MERKNAD:** En MERKNAD angir viktig informasjon som hjelper deg med å bruke datamaskinen.
-  **VÆR FORSIKTIG:** FORSIKTIG indikerer at det kan komme skade på maskinvare eller tap av data hvis instruksjonene ikke følges.
-  **ADVARSEL:** ADVARSEL indikerer at det kan være fare for skade på eiendom, personskade eller død.

Copyright © 2020 Dell Inc. eller datterselskaper. Med enerett. Dell, EMC og andre varemerker er varemerker for Dell Inc. eller datterselskaper. Andre varemerker kan være varemerker for sine respektive eiere.

2020 – 11

Rev. A01



Innhold

| | |
|---|-----------|
| Sikkerhetsanvisninger | 6 |
| Om skjermen | 7 |
| Pakkens innhold | 7 |
| Produktets funksjoner | 9 |
| Identifisere deler og kontroller | 11 |
| Sett forfra | 11 |
| Sett bakfra | 12 |
| Sett fra siden | 13 |
| Sett nedenfra | 13 |
| Skjermens spesifikasjoner | 15 |
| Høytterspesifikasjoner | 16 |
| Oppløsningsspesifikasjoner | 17 |
| Videomoduser som støttes | 17 |
| Forhåndsinnstilte visningsmoduser | 18 |
| Fysiske egenskaper | 23 |
| Miljøegenskaper | 24 |
| Plug and play-kompatibilitet | 25 |
| LCD-skjermkvalitet og pikselpolicy | 25 |
| Ergonomi | 26 |
| Håndtere og flytte skjermen | 28 |
| Retningslinjer for vedlikehold | 29 |
| Rengjøring av skjermen | 29 |



| | |
|---|-----------|
| Sette opp skjermen | 30 |
| Koble til stativet | 30 |
| Koble til skjermen | 32 |
| Koble til HDMI- og USB 3.0-kabelen | 32 |
| Organisering av kabler | 33 |
| Sikre skjermen med Kensington-lås (valgfritt) | 34 |
| Fjerne stativet | 35 |
| Veggmontering (valgfritt) | 36 |
| Bruke skjermen. | 38 |
| Slå på skjermen | 38 |
| Bruke kontrollknappene | 38 |
| Kontrollknapper | 39 |
| Skjermmenykontroller. | 40 |
| Bruke skjermmenyen (OSD) | 41 |
| Åpne skjermmenyen. | 41 |
| Meny- og strømknapplås | 53 |
| Skjermmenyadvarselmeldinger | 55 |
| Stille inn maksimal oppløsning | 58 |
| Bruke vipping og vertikal forlengelse | 60 |
| Vipping. | 60 |
| Vertikal forlenging. | 60 |
| Feilsøking | 61 |
| Selvtest. | 61 |
| Innebygd diagnostikk | 63 |



| | |
|---|-----------|
| Vanlige problemer | 65 |
| Produktspesifikke problemer | 68 |
| Vedlegg | 69 |
| FCC-merknader (kun USA) og annen forskriftsinformasjon | 69 |
| Kontakte Dell | 69 |
| EU-produktdatabase for energimerking og produktinformasjonsark | 69 |
| Stabilitetsfare. | 70 |
| Utvendige mål på S3221QS | 71 |



Sikkerhetsanvisninger

Bruk følgende sikkerhetsretningslinjer for å beskytte skjermen mot potensiell skade og for din egen sikkerhet. Med mindre annet er angitt, har prosedyrene i dette dokumentet som forutsetning at du har lest sikkerhetsinformasjonen som fulgte med skjermen.

 **Før du bruker skjermen, må du lese sikkerhetsinformasjonen som fulgte med skjermen og som står trykt på produktet. Oppbevar dokumentasjonen på et trygt sted for fremtidig referanse.**

 **VÆR FORSIKTIG: Bruk av andre kontroller, justeringer eller prosedyrer enn de som er spesifisert i denne dokumentasjonen, kan føre til eksponering for støt, elektriske farer og/eller mekaniske farer.**

- Plasser skjermen på en solid overflate og håndter den forsiktig. Skjermen er skjør og kan bli skadet hvis den blir mistet eller slått kraftig.
- Sørg for at skjermen har elektrisk klassifisering som fungerer med gjeldende strømstyrke der du er.
- Hold skjermen i romtemperatur. Overdrevne kalde eller varme forhold kan ha en negativ innvirkning på flytende krystaller i skjermen.
- Strømkabelen kobles fra skjermen til en stikkontakt som ligger nært og tilgjengelig. Se [Koble til skjermen](#).
- Ikke plasser eller bruk skjermen på et vått underlag eller i nærheten av vann.
- Ikke utsett skjermen for kraftig vibrasjon eller sterke støt. For eksempel må du ikke plassere skjermen i et bagasjerom.
- Koble skjermen fra stikkontakt når den skal stå ubrukt i lengre tid.
- For å unngå elektrisk støt må du ikke prøve å fjerne dekselet eller berøre skjermens innside.
- Les disse instruksjonene nøye. Behold dokumentet for fremtidig oppslag. Følg alle advarsler og instruksjoner som står på produktet.
- Kraftig lydtrykk fra øretelefoner og hodetelefoner kan føre til hørselskade. Hvis equalizeren settes til maksimum, økes utgangsspenningen til øretelefon- og hodetelefonutgangen og dermed lydtrykknivået.
- Utstyret kan installeres på vegg- eller takmontering i vannrett stilling.







Om skjermen



Pakkens innhold

Skjermen leveres med komponentene vist i tabellen nedenfor. Hvis det mangler noen del, kontakter du Dell. Du finner mer informasjon på [Kontakte Dell](#).

 **MERKNAD: Noen ting kan være valgfrie og leveres kanskje ikke med skjermen. Noen funksjoner er kanskje ikke tilgjengelige på produktet.**

| | |
|---|---|
|  | Visning |
|  | Stativstigerør |
|  | Stativbase |
|  | Strømkabel (varierer fra land til land) |



| | |
|---|---|
|  | <p>HDMI 2.0-kabel</p> |
|  | <p>USB 3.0-oppstrømskabel (for å bruke USB-portene på skjermen)</p> |
|  | <ul style="list-style-type: none"> • Hurtigoppsettsveiledning • Informasjon om sikkerhet og forskrifter |



Produktets funksjoner

Dell S3221QS-skjermen har en aktiv matrise, tynnfilmstransistor (TFT), flytende krystallskjerm (LCD), antistatisk og LED-bakgrunnsbelysning. Skjermen inkluderer følgende funksjoner:

- 80,01 cm (31,5 tommer) synlig område (målt diagonalt).
- 3840 x 2160 oppløsning, med fullskjermstøtte for lavere oppløsninger.
- Støtter AMD FreeSync™ eller No Sync med rask responstid på 4 ms.
- Støtter 40 til 60 Hz (HDMI) og 40 til 60 Hz (DisplayPort) i FreeSync-modus.
- Støtter høy dynamisk rekkevidde.
- Støtter modusene bilde ved bilde (PBP) og bilde i bilde (PIP).
- Innebygd høyttaler (5 W) x 2.
- Støtter lydutgang for å koble til ekstern høyttaler eller basshøyttaler.
- Fargespekter på 99 % sRGB.
- Digital tilkobling med DisplayPort og HDMI.
- Utstyrt med 1 USB-oppstrømsport og 2 USB-nedstrømsporter.
- Plug and Play-funksjonalitet, hvis det støttes av datamaskinen.
- Justering via skjermmenyer for enkelt oppsett og optimalisering av skjermen.
- Avtakbart stativ og Video Electronics Standards Association (VESA™) 100 mm monteringshull for fleksible monteringsløsninger.
- Det er mulig å justere dreining og høyde.
- Kabellåsespor.
- $\leq 0,3$ W i ventemodus.
- Støtter Dell Display Manager.
- Optimaliser øyekomforten med en flimmerfri skjerm.

⚠ ADVARSEL: Hvis støpselet har jordkontakt, må strømledningen kobles til en jordet stikkontakt. Du skal ikke koble ut jordingen, for eksempel ved å feste en 2-pinneadapter. Jordkontakten er en viktig sikkerhetsfunksjon.

Sørg for at fordelingsnettet i bygningsinstallasjonen har en effektbryter på nominelt 120/240 V, 20 A (maksimum).



 **ADVARSEL:** De mulige langsiktige effektene av blått lys fra monitoren kan forårsake skade på øynene, inkludert tretthet i øynene, digital øyebelastning og så videre. ComfortView-funksjonen er laget for å redusere mengden blått lys som sendes ut fra skjermen for å optimalisere øyekomforten.



Identifisere deler og kontroller

Sett forfra

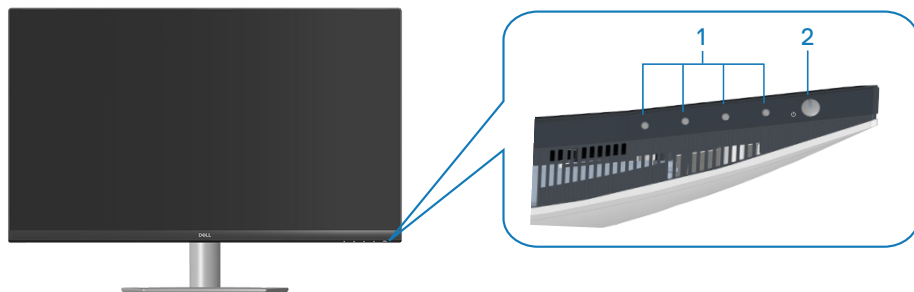

Kontrollknapper

| Eti-kett | Beskrivelse | Bruk |
|----------|---------------------------------------|--|
| 1 | Funksjonsknapper | Brukes til å justere elementene på skjermmenyene. (Du finner mer informasjon på Bruke kontrollknappene) |
| 2 | Strømbryter (med strømstatuslampe) | Slå skjermen på eller av. Konstant hvitt lys indikerer at skjermen er slått på og fungerer som den skal. Blinkende hvitt lys indikerer at skjermen er i ventemodus. |



Sett bakfra

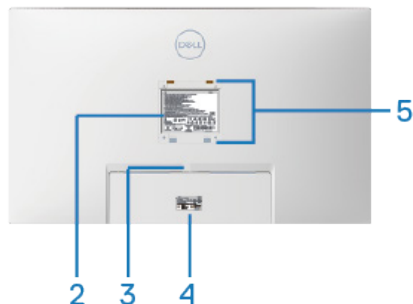
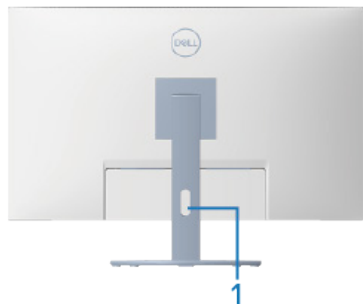

Sett bakfra med skjermostativ

| Eti-kett | Beskrivelse | Bruk |
|----------|---|--|
| 1 | Kabelorganiseringspor | Bruk til å organisere kabler ved å føre dem gjennom sporet. |
| 2 | Etikett med forskriftsinformasjon | Viser godkjenninger fra myndighetene. |
| 3 | Stativutløserknapp | Frigjør stativet fra skjermen. |
| 4 | Reguleringsetikett (inkludert strekkodeserienummer og servicekodeetikett) | Viser godkjenninger fra myndighetene. Se denne etiketten hvis du må kontakte Dell for teknisk støtte. Servicekoden er en unik alfanumerisk identifikator som gjør det mulig for Dell-serviceteknikere å identifisere maskinvarekomponentene i datamaskinen din og få tilgang til garantiinformasjonen. |
| 5 | VESA-monteringshull (4) | Det er fire VESA-monteringshull (100 mm x 100 mm) tilgjengelige bak VESA-dekselet som brukes til å veggmontere skjermen med et VESA-kompatibelt veggmonteringssett. Se Veggmontering (valgfritt) . |



Sett fra siden

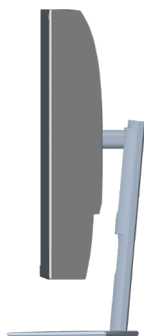

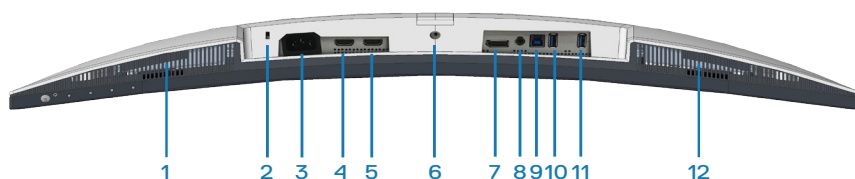

Sett nedenfra



Sett nedenfra uten skjermstativ

| Eti-kett | Beskrivelse | Bruk |
|----------|---------------------------|--|
| 1 | Innebygd høyre høyt-taler | Gir ut lyd. |
| 2 | Kabellåsespor | Sikre skjermen med en sikkerhetslås (kjøpes sepa-rat) for å forhindre at noen flytter skjermen uten tillatelse. Se Sikre skjermen med Kensington-lås (valgfritt) . |
| 3 | Strømkontakt | Koble til strømkabelen (følger med skjermen). |
| 4 | HDMI1 2.0-port | Koble til en datamaskin med en HDMI-kabel. |
| 5 | HDMI2 2.0-port | Koble til en datamaskin med en HDMI-kabel. |



| | | |
|----|-----------------------------------|--|
| 6 | Stativlås-funksjon | Du kan låse stativet til skjermen med en M3 x 6 mm-skrue (skrue medfølger ikke). |
| 7 | DisplayPort 1.2 | Koble til en datamaskin med en DisplayPort-kabel (kan kjøpes). |
| 8 | Lydlinjeutgangsport | Koble til en ekstern høyttaler eller en basshøyttaler (kjøpes separat).* |
| 9 | USB 3.0-oppstrømsport | Koble USB-kabelen fra denne porten til datamaskinen for å aktivere USB-portene på skjermen. |
| 10 | USB 3.0-nedstrømsporter | Koble til USB-utstyr som lagringsenheter og skrivere.  MERKNAD: For å bruke denne porten må du koble USB-oppstrømskabelen (følger med skjermen) mellom skjermen og datamaskinen. |
| 11 | USB 3.0 nedstrøm med BC1.2-lading | USB 3.0-nedstrømsport med ladefunksjon. Koble til for å lade en USB-enhet.  MERKNAD: For å bruke denne porten må du koble USB-oppstrømskabelen (følger med skjermen) mellom skjermen og datamaskinen. |
| 12 | Innebygd venstre høyttaler | Gir ut lyd. |

*Lydlinjeutgangsporten støtter ikke hodetelefoner.



Skjermens spesifikasjoner

| | |
|---|--|
| Modell | S3221QS |
| Skjermtype | Aktiv matrise-TFT LCD |
| Paneltype | Vertikal justering |
| Synlig bilde | |
| Diagonal | 800,1 mm (31,5 tommer) |
| Horisontal, aktivt område | 697,3 mm (27,5 tommer) |
| Vertikal, aktivt område | 392,3 mm (15,4 tommer) |
| Område | 273550,8 mm ² (423,5 tommer ²) |
| Original oppløsning og oppdateringsfrekvens | 3840 x 2160 ved 60 Hz |
| Pikselavstand | 0,18159 mm x 0,18159 mm |
| Piksel per tomme (PPT) | 139 |
| Betraktningvinkel | |
| Horisontal | 178° (typisk) |
| Vertikal | 178° (typisk) |
| Luminansutgang | 300 cd/m ² (typisk) |
| Kontrastforhold | 3000 til 1 (typisk) |
| Belegg på frontplaten | Antirefleks med 3H hardhet, dis 25% |
| Baklys | LED-kantlyssystem |
| Responstid | 8 ms grå til grå i Normal modus 5 ms grå til grå i Fast (Rask) modus 4 ms grå til grå i Extreme (Ekstrem) modus* * Man kan oppnå 4 ms grå til grå i Extreme (Ekstrem) modus for å redusere synlig uskarphet i bevegelse og bedre bilderespons. Dette kan imidlertid gi noen små og merkbare visuelle gjenstander i bildet. Da systemoppsett og behovene til spillere er forskjellige, er det ulike moduser slik at man kan finne innstillingen som passer for seg selv. |



| | |
|--|---|
| Kurvatur | 1800R (typisk) |
| Fargedybde | 1,07 millioner farger |
| Fargeområde | sRGB CIE 1931 (99%) CIE1976 (98,8 %) DCI P3 CIE 1931 (90%) CIE1976 (92,4 %) |
| Tilkoblingsmuligheter | 2 x HDMI 2.0 med HDCP 2.2 (3840 x 2160, opptil 60 Hz) 1 x DisplayPort 1.2 (3840 x 2160, opptil 60 Hz) 1 x USB 3.0 oppstrøm 1 x USB 3.0 nedstrøm 1 USB 3.0 nedstrøm med BC1.2-lading 1 x Lydlinjeutgang |
| Rammebredde (kant av skjerm til aktivt område) | |
| Topp | 8,1 mm |
| Venstre/høyre | 8,2 mm |
| Bunn | 24,4 mm |
| Justerbarhet | |
| Høydejusterbart stativ | 70 mm |
| Helning | -5° til 21° |
| Svinging | I/T |
| Skråjustering | -4° til 4° |
| Dell Display Manager-kompatibilitet | Easy Arrange og andre viktige funksjoner |
| Sikkerhet | Sikkerhetslåsespor (kabelås kjøpes for seg) |

Høytterspesifikasjoner

| | |
|---------------------------|-----------------|
| Merkeeffekt for høyttaler | 2 x 5 W |
| Frekvensrespons | 200 Hz - 16 kHz |
| Impedans | 8 ohm |



Opplysningsspesifikasjoner

| Modell | S3221QS |
|--------------------------------------|---|
| Horisontalt skanneområde | 29 til 140 kHz |
| Vertikalt skanneområde | 40 til 60 Hz (HDMI) 40 til 60 Hz (DisplayPort) |
| Maksimal forhåndsinnstilt oppløsning | 3840 x 2160 ved 60 Hz med HDCP 2.2 3840 x 2160 ved 60 Hz (DisplayPort) 3840 x 2160 ved 60 Hz. |

Videomoduser som støttes

| Modell | S3221QS |
|--|--|
| Funksjoner for videovisning (HDMI/DisplayPort) | 480p, 480i, 576p, 720p, 1080p, 576i, 1080i, QHD, UHD |

 **MERKNAD:** Denne skjermen støtter AMD FreeSync.



Forhåndsinnstilte visningsmoduser

Forhåndsinnstilte visningsmoduser for HDMI

| Visningsmodus | Horisontal frekvens (kHz) | Vertikal frekvens (Hz) | Pikselklokke (MHz) | Synkroniseringspolaritet (horisontal/vertikal) |
|-------------------|---------------------------|------------------------|--------------------|--|
| VESA, 640 x 480 | 31,47 | 60,0 | 25,175 | -/- |
| VESA, 640 x 480 | 37,5 | 75,0 | 31,5 | -/- |
| VESA, 720 x 400 | 31,47 | 70,0 | 28,32 | -/+ |
| VESA, 800 x 600 | 37,88 | 60,0 | 40 | +/+ |
| VESA, 800 x 600 | 46,86 | 75,0 | 49,5 | +/+ |
| VESA, 1024 x 768 | 48,36 | 60,0 | 65 | -/- |
| VESA, 1024 x 768 | 60,02 | 75,0 | 78,75 | +/+ |
| VESA, 1152 x 864 | 67,5 | 75,0 | 108 | +/+ |
| VESA, 1280 x 1024 | 63,98 | 60,0 | 108 | +/+ |
| VESA, 1280 x 1024 | 79,98 | 75,0 | 135 | +/+ |
| VESA, 1600 x 900 | 60 | 60 | 108 | +/+ |
| VESA, 1600 x 1200 | 75 | 60 | 162 | +/+ |
| VESA, 1680 x 1050 | 65,3 | 60 | 146,25 | -/+ |
| VESA, 1920 x 1080 | 67,5 | 60 | 148,5 | +/+ |
| VESA, 1920 x 1200 | 74,04 | 60 | 154 | +/- |
| VESA, 2560 x 1440 | 88,79 | 60 | 241,5 | +/- |
| VESA, 3840 x 2160 | 110,5 | 50 | 442 | +/- |
| VESA, 3840 x 2160 | 135 | 60 | 594 | +/- |



Forhåndsinnstilte visningsmoduser for DisplayPort

| Visningsmodus | Horisontal frekvens (kHz) | Vertikal frekvens (Hz) | Pikselklokke (MHz) | Synkroniseringspolaritet (horisontal/vertikal) |
|-------------------|---------------------------|------------------------|--------------------|--|
| VESA, 640 x 480 | 31,47 | 60 | 25,175 | -/- |
| VESA, 640 x 480 | 37,5 | 75 | 31,5 | -/- |
| VESA, 720 x 400 | 31,47 | 70 | 28,32 | -/+ |
| VESA, 800 x 600 | 37,88 | 60 | 40 | +/+ |
| VESA, 800 x 600 | 46,86 | 75 | 49,5 | +/+ |
| VESA, 1024 x 768 | 48,36 | 60 | 65 | -/- |
| VESA, 1024 x 768 | 60,02 | 75 | 78,75 | +/+ |
| VESA, 1152 x 864 | 67,5 | 60 | 108 | +/+ |
| VESA, 1280 x 1024 | 63,98 | 75 | 108 | +/+ |
| VESA, 1280 x 1024 | 79,98 | 60 | 135 | +/+ |
| VESA, 1600 x 900 | 60 | 60 | 108 | +/+ |
| VESA, 1600 x 1200 | 75 | 60 | 162 | +/+ |
| VESA, 1680 x 1050 | 65,3 | 60 | 146,25 | -/+ |
| VESA, 1920 x 1080 | 67,5 | 60 | 148,5 | +/+ |
| VESA, 1920 x 1200 | 74,04 | 60 | 154 | +/- |
| VESA, 2560 x 1440 | 88,79 | 60 | 241,5 | +/- |
| VESA, 3840 x 2160 | 110,55 | 50 | 433,356 | +/- |
| VESA, 3840 x 2160 | 133,313 | 60 | 533,25 | +/- |



PIP aktivert (underkilde)

| Visningsmodus | Horisontal frekvens (kHz) | Vertikal frekvens (Hz) | Pikselklokke (MHz) | Synkroniseringspolaritet (horisontal/vertikal) |
|-------------------|---------------------------|------------------------|--------------------|--|
| VESA, 640 x 480 | 31,47 | 60 | 25,175 | -/- |
| VESA, 640 x 480 | 37,5 | 75 | 31,5 | -/- |
| VESA, 720 x 400 | 31,47 | 70 | 28,32 | -/+ |
| VESA, 800 x 600 | 37,88 | 60 | 40 | +/+ |
| VESA, 800 x 600 | 46,86 | 75 | 49,5 | +/+ |
| VESA, 1024 x 768 | 48,36 | 60 | 65 | -/- |
| VESA, 1024 x 768 | 60,02 | 75 | 78,75 | +/+ |
| VESA, 1152 x 864 | 67,5 | 60 | 108 | +/+ |
| VESA, 1280 x 1024 | 63,98 | 75 | 108 | +/+ |
| VESA, 1280 x 1024 | 79,98 | 60 | 135 | +/+ |
| VESA, 1600 x 900 | 60 | 60 | 108 | +/+ |
| VESA, 1600 x 1200 | 75 | 60 | 162 | +/+ |
| VESA, 1680 x 1050 | 65,3 | 60 | 146,25 | -/+ |
| VESA, 1920 x 1080 | 67,5 | 60 | 148,5 | +/+ |



PBP aktivert (hoved-/underkilde)

| Visningsmodus | Horisontal frekvens (kHz) | Vertikal frekvens (Hz) | Pikselklokke (MHz) | Synkroniseringspolaritet (horisontal/vertikal) |
|-------------------|---------------------------|------------------------|--------------------|--|
| VESA, 640 x 480 | 31,47 | 60 | 25,175 | -/- |
| VESA, 640 x 480 | 37,5 | 75 | 31,5 | -/- |
| VESA, 720 x 400 | 31,47 | 70 | 28,32 | -/+ |
| VESA, 800 x 600 | 37,88 | 60 | 40 | +/+ |
| VESA, 800 x 600 | 46,86 | 75 | 49,5 | +/+ |
| VESA, 1024 x 768 | 48,36 | 60 | 65 | -/- |
| VESA, 1024 x 768 | 60,02 | 75 | 78,75 | +/+ |
| VESA, 1152 x 864 | 67,5 | 60 | 108 | +/+ |
| VESA, 1280 x 1024 | 63,98 | 75 | 108 | +/+ |
| VESA, 1280 x 1024 | 79,98 | 60 | 135 | +/+ |
| VESA, 1600 x 900 | 60 | 60 | 108 | +/+ |
| VESA, 1600 x 1200 | 75 | 60 | 162 | +/+ |
| VESA, 1680 x 1050 | 65,3 | 60 | 146,25 | -/+ |
| VESA, 1920 x 1080 | 67,5 | 60 | 148,5 | +/+ |
| VESA, 1920 x 1200 | 74,04 | 60 | 154 | +/- |
| VESA 1920 x 2160 | 133,29 | 60 | 277,25 | +/- |



Elektriske spesifikasjoner

| Modell | S3221QS |
|-------------------------------------|--|
| Videoinngangssignaler | HDMI 2.0 (HDCP), 600 mV for hver differensiallinje, 100 ohm inngangsimpedans per differensialpar DisplayPort 1.2, 600 mV for hver differensiallinje, 100 ohm inngangsimpedans per differensialpar |
| Vekselspanning/frekvens/strømstyrke | 100 volt vekselstrøm til 240 volt vekselstrøm / 50 Hz eller 60 Hz \pm 3 Hz / 1,6 A (maks.) |
| Startstrømstyrke | 120 V: 30 A (maks.) Ved 0 °C (kaldstart) 240 V: 60 A (maks.) Ved 0 °C (kaldstart) |
| Strømforbruk | 0,2 W (avslått) ¹ 0,2 W (ventemodus) ¹ 38,5 W (påslått) ¹ 91 W (maks.) ² 35 W (Pon) ³ 109,02 kWh (TEC) ³ |

¹ Som definert i EU 2019/2021 og EU 2019/2013.

² Maks. lysstyrke- og kontrastinnstilling med maksimal strømbelastning på alle USB-porter.

³ Pon: Strømforbruk når påslått målt med referanse til Energy Star-testmetoden.

TEC: Samlet energiforbruk i kWh målt med referanse til Energy Star-testmetoden.

Dette dokumentet er kun til informasjon og gjenspeiler ytelse i laboratoriet. Produktet ditt kan gi en annen ytelse avhengig av programvaren, komponenter og tilbehør du har bestilt, og det foreligger ingen forpliktelser til å oppdatere informasjonen.

Følgelig skal kunden ikke basere seg på denne informasjonen til å ta beslutninger om elektriske toleranser eller annet. Ingen garanti for nøyaktighet eller fullstendighet er uttrykt eller underforstått.



Fysiske egenskaper

| | |
|--|--|
| Modell | S3221QS |
| Signalkabeltype | <ul style="list-style-type: none">• Digital: DisplayPort, 20 pinner (kabel følger ikke med)• Digital: HDMI, 19 pinner• Universal Serial Bus: USB, 9 pinner |
| Mål (med stativ) | |
| Høyde (utvidet) | 518,1 mm (20,40 tommer) |
| Høyde (trukket sammen) | 448,1 mm (17,64 tommer) |
| Bredde | 709,2 mm (27,92 tommer) |
| Dybde | 207,0 mm (8,15 tommer) |
| Mål (med stativ) | |
| Høyde | 424,8 mm (16,72 tommer) |
| Bredde | 709,2 mm (27,92 tommer) |
| Dybde | 64,0 mm (2,52 tommer) |
| Stativmål | |
| Høyde | 382,2 mm (15,05 tommer) |
| Bredde | 302,0 mm (11,89 tommer) |
| Dybde | 207,0 mm (8,15 tommer) |
| Vekt | |
| Vekt med emballasje | 15,2 kg (33,53 lb) |
| Vekt med stativmontering og kabler | 10,9 kg (24,12 lb) |
| Vekt uten stativmontering (ingen kabler) | 7,4 kg (16,25 lb) |
| Vekt til stativmontering | 3,1 kg (6,86 lb) |
| Frontrammeglass | Sort ramme 2–4 glansenheter |



Miljøegenskaper

| | |
|--|---|
| Modell | S3221QS |
| Samsvar med standarder | |
| <ul style="list-style-type: none">• RoHS-samsvar• BFR/PVC-redusert skjerm (kretskortene er laget av BFR/PVC-frie laminater.)• Arsenfritt glass og kvikksølvfritt kun for panelet | |
| Temperatur | |
| Drift | 0 til 40 °C (32 til 104 °F) |
| Ikke i drift | <ul style="list-style-type: none">• Oppbevaring: -20 til 60 °C (-4 til 140 °F)• Forsendelse: -20 til 60 °C (-4 til 140 °F) |
| Luftfuktighet | |
| Drift | 10 til 80 % (ikke-kondenserende) |
| Ikke i drift | <ul style="list-style-type: none">• Oppbevaring 10 til 90 % (ikke-kondenserende)• Forsendelse 10 til 90 % (ikke-kondenserende) |
| Høyde | |
| Drift (maksimum) | 5 000 m (16 400 fot) |
| Ikke i drift (maksimum) | 12 192 m (40 000 fot) |
| Termisk spredning | <ul style="list-style-type: none">• 310,72 BTU/time (maksimum)• 129,75 BTU/time (typisk) |



Plug and play-kompatibilitet

Du kan installere skjermen i et hvilket som helst Plug and Play-kompatibelt system. Skjermen gir datasystemet automatisk sin EDID (Extended Display Identification Data) ved hjelp av DDC-protokoller (Display Data Channel) slik at systemet kan konfigurere seg selv og optimalisere skjerminnstillingene. Som oftest installeres skjermen selv automatisk; du kan velge forskjellige innstillinger ved behov. Du finner mer informasjon om hvordan skjerminnstillingene endres på [Bruke skjermen](#).

LCD-skjermkvalitet og pikselpolicy

Når LCD-skjermen produseres, er det ikke uvanlig at en eller flere piksler settes fast i uforanderlig tilstand, noe som er vanskelig å få øye på og ikke påvirker skjermkvaliteten eller brukervennligheten. For mer informasjon om Dells skjermkvalitet og pikselpolicy kan du se Dells støtteside på www.dell.com/pixelguidelines.



Ergonomi

△ VÆR FORSIKTIG: Feil eller langvarig bruk av tastaturet kan føre til personskade.

△ VÆR FORSIKTIG: Hvis man ser på skjermen i lengre perioder, kan det føre til belastning i øynene.

For komfort og effektivitet kan du følge disse retningslinjene når du setter opp og bruker dataarbeidsstasjonen:

- Plasser datamaskinen slik at skjermen og tastaturet er rett foran deg mens du arbeider. Man kan kjøpe spesielle hyller for å hjelpe med å plassere tastaturet riktig.
- For å redusere risikoen for øyebelasting og smerter i nakke/arm/rygg/skulder ved bruk av skjermen i lange perioder foreslår vi at du gjør slik:
 1. Plasser skjermen mellom 20 og 28 tommer (50–70 cm) fra øynene.
 2. Blink ofte for å fukte øynene eller fukter øynene med vann etter langvarig bruk av skjermen.
 3. Ta regelmessige og hyppige pauser i 20 minutter annenhver time.
 4. Se bort fra skjermen og ser på en fjern gjenstand minst 6 meter vekk i minst 20 sekunder i pausene.
 5. Gjør strekkøvelser for å avlaste spenninger i nakke, arm, rygg og skuldre i pausene.
- Sørg for at skjermen er i øyehøyde eller litt lavere når du sitter foran skjermen.
- Juster hellingen til skjermen og innstillinger for kontrast og lysstyrke.
- Juster omgivelsesbelysningen rundt deg (for eksempel overliggende lys, skrivebordslamper og gardiner eller persienner på vinduer i nærheten) for å minimere refleksjoner og gjenskinn på skjermen.
- Bruk en stol som gir god støtte i korsryggen.
- Hold underarmene vannrette med håndleddene i en nøytral, behagelig posisjon mens du bruker tastatur eller mus.
- La det alltid være plass til å hvile hendene mens du bruker tastatur eller mus.
- La overarmene hvile naturlig på begge sider.
- Sørg for at føttene hviler flatt på gulvet.
- Når du sitter, må du sørge for at vekten på beina er på føttene og ikke på den fremre delen av setet. Juster høyden til stolen eller bruk fotstøtte om nødvendig for å beholde riktig holdning.



- Varier arbeidsaktivitetene. Prøv å organisere arbeidet slik at du ikke må sitte og jobbe i lengre perioder. Prøv å stå eller reise deg og gå rundt med jevne mellomrom.
- Hold området under skrivebordet fritt for hindringer og kabler eller strømledninger som kan forstyrre komfortabel sitting eller gjøre at man snubler.

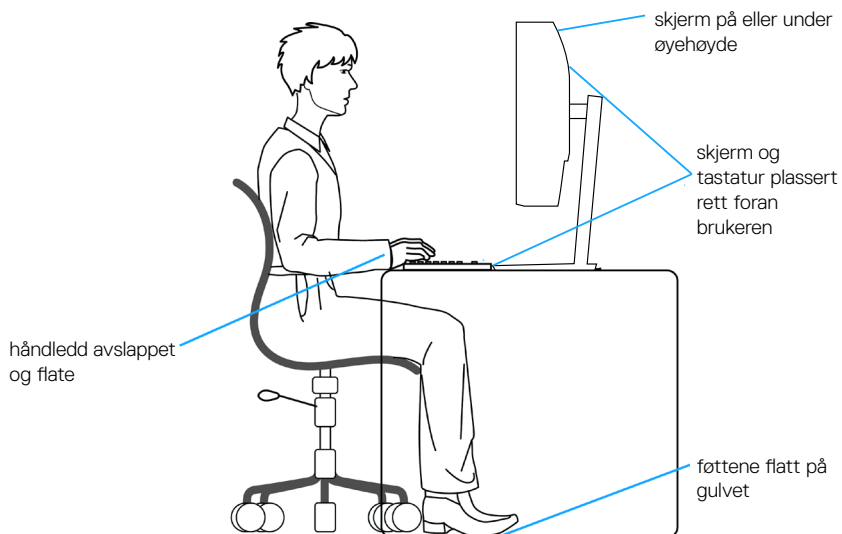

Håndtere og flytte skjermen

Følg retningslinjene nedenfor for å sørge for at skjermen håndteres trygt når du løfter eller flytter den:

- Før du flytter eller løfter skjermen, må du slå av datamaskinen og skjermen.
- Koble alle kabler fra skjermen.
- Legg skjermen i originalesken med originalemballasjen.
- Hold fast på underkanten og siden av skjermen uten å legge for mye trykk når du løfter eller flytter skjermen.

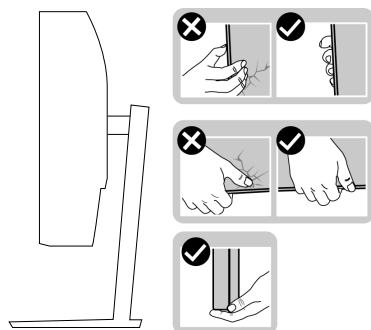

- Når du løfter eller flytter skjermen, må du sørge for at skjermen vender fra deg. Ikke trykk på skjermområdet for å unngå riper eller skader.

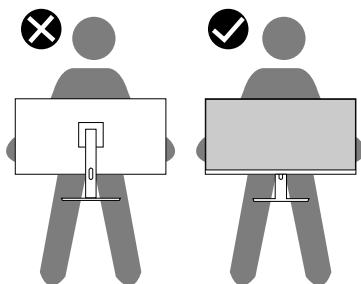

- Når du transporterer skjermen, må du unngå plutselige støt eller vibrasjoner.
- Når du løfter eller flytter skjermen, må du ikke snu den på hodet mens du holder stativbasen eller stativstigerøret. Dette kan føre til skade på skjermen eller personskaade.



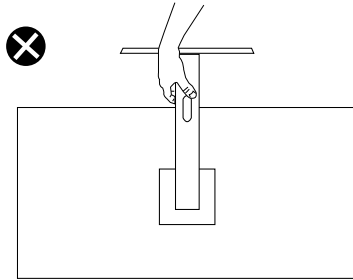

Retningslinjer for vedlikehold

Rengjøring av skjermen

⚠ ADVARSEL: Før du rengjør skjermen, må du koble den fra stikkontakten.

⚠ VÆR FORSIKTIG: Les og følg [Sikkerhetsanvisninger](#) før du rengjør skjermen.



For beste praksis følger du instruksjonene i listen nedenfor når du pakker ut, rengjør eller håndterer skjermen:

- Når du skal rengjøre skjermen, fukter du en myk, ren klut med vann. Du kan om mulig bruke en spesiell skjermrengjøringsduk eller løsning som er egnet for det antistatiske belegget. Ikke bruk benzen, tynner, ammoniakk, slipende rengjøringsmidler eller trykkluft.
- Bruk en lett fuktet klut til å rengjøre skjermen. Unngå å bruke vaskemidler av noe slag, da noen vaskemidler etterlater en melkeaktig film på skjermen.
- Hvis du merker hvitt pulver når du pakker ut skjermen, tørker du den av med en klut.
- Håndter skjermen med omhu, da den svarte fargen til skjermen kan bli ripet og få hvite slitemerker.
- For å opprettholde den beste bildekvaliteten på skjermen bør du bruke en skjermsparer som endres dynamisk og slå av skjermen når den ikke er i bruk.



Sette opp skjermen

Koble til stativet

-  **MERKNAD:** Stativet er festet til skjermhodet når skjermen leveres fra fabrikk.
-  **MERKNAD:** Følgende prosedyre gjelder for stativet som fulgte med skjermen. Hvis du kobler til et tredjepartsstativ, kan du se i dokumentasjonen som fulgte med stativet.

Fjern skjermstativet.

1. Følg instruksjonene på klaffene på emballasjen for å fjerne stativet fra den øvre puten som fester den.
2. Koble stativbasen til stativstigerøret.
3. Åpne skruelhåndtaket på stativbasen og stram skruen for å feste stativstigerøret til stativbasen.
4. Lukk skruelhåndtaket.

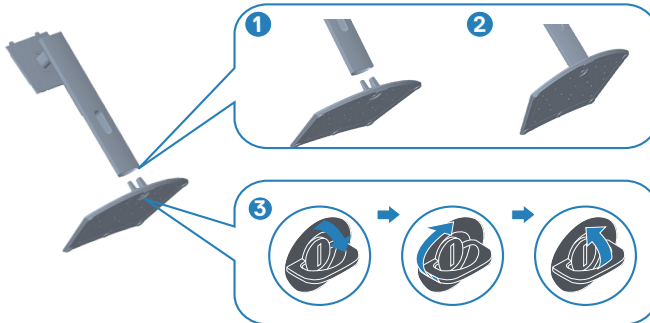

5. Skyv tappene på stativenheten inn i sporene på skjermen, og trykk stativenheten ned for å feste den på plass.

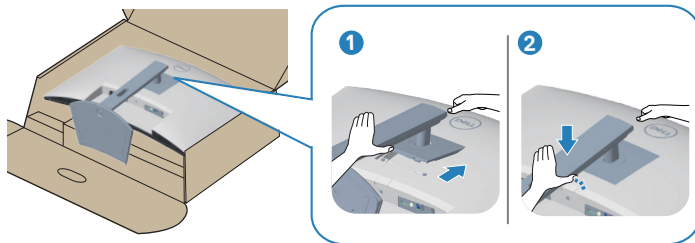

6. Plasser skjermen oppreist.

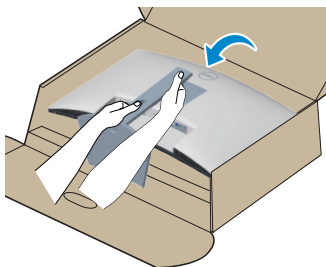

Koble til skjermen

⚠ ADVARSEL: Før du begynner med noen av prosedyrene i denne delen, må du følge [Sikkerhetsanvisninger](#).

📌 MERKNAD: Ikke koble alle kablene til datamaskinen samtidig. Kablene bør føres gjennom kabelhåndteringsporet før du kobler dem til skjermen.

Koble skjermen til datamaskinen:

1. Slå av datamaskinen, og koble fra strømledningen.
2. Koble HDMI- eller DisplayPort-kabelen (kan kjøpes) fra skjermen til datamaskinen.
3. Koble USB-oppstrømskabelen (følger med skjermen) til en egnet USB 3.0-port på datamaskinen. (Se [Sett nedenfra](#) for mer informasjon.)
4. Koble USB 3.0-utstyr til USB 3.0-nedstrømsportene på skjermen.

Koble til HDMI- og USB 3.0-kabelen

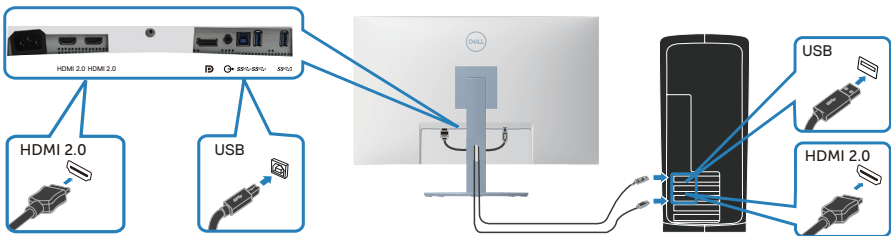

5. Koble strømledningene fra datamaskinen og skjermen til stikkontakter.

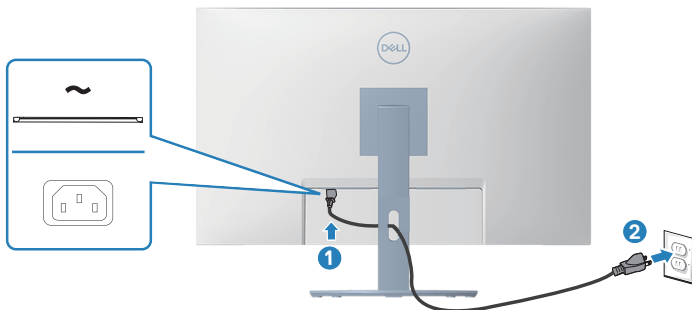

Organisering av kabler

Bruk kabelhåndteringssporet til å føre kablene som er koblet til skjermen.

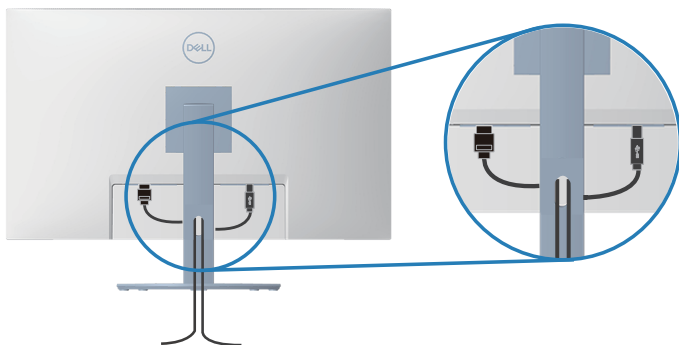

6. Slå på skjermen.

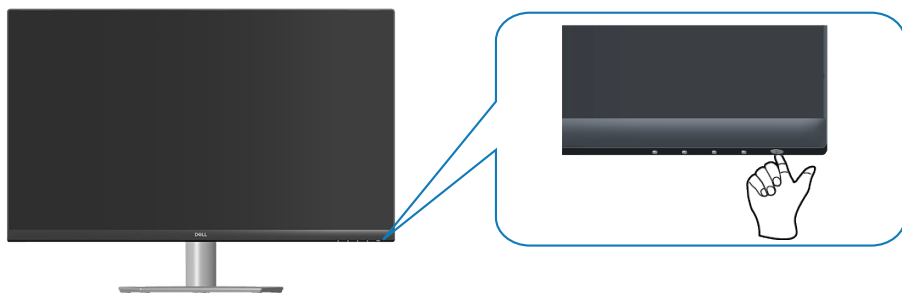

Sikre skjermen med Kensington-lås (valgfritt)

Du kan feste skjermen med en Kensington-sikkerhetslås til en fast gjenstand som kan støtte vekten til skjermen for å forhindre at den faller ved et uhell.

Sikkerhetslåssporet er plassert nederst på skjermen. (Se [Kabellåsespor](#))

Du finner mer informasjon om bruk av Kensington-lås (kjøpes separat) i dokumentasjonen som følger med låsen.

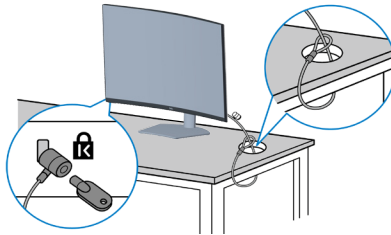

Fest skjermen til et bord ved hjelp av Kensington-sikkerhetslås.



 **MERKNAD:** Bildet er kun ment som illustrasjon. Utseendet til låsen kan variere.



Fjerne stativet

-  **MERKNAD:** For å forhindre riper på skjermen når du fjerner stativet må du sørge for at skjermen plasseres på en myk og ren overflate.
-  **MERKNAD:** Følgende prosedyre gjelder kun for stativet som fulgte med skjermen. Hvis du kobler til et tredjepartsstativ, kan du se i dokumentasjonen som fulgte med stativet.

Fjerne stativet:

1. Plasser skjermen på en myk klut eller pute på kanten av pulten.

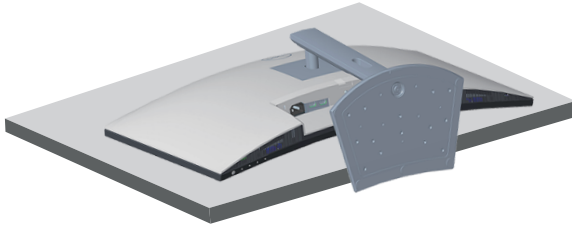

2. Trykk og hold inne stativutløserknappen på baksiden av skjermen.

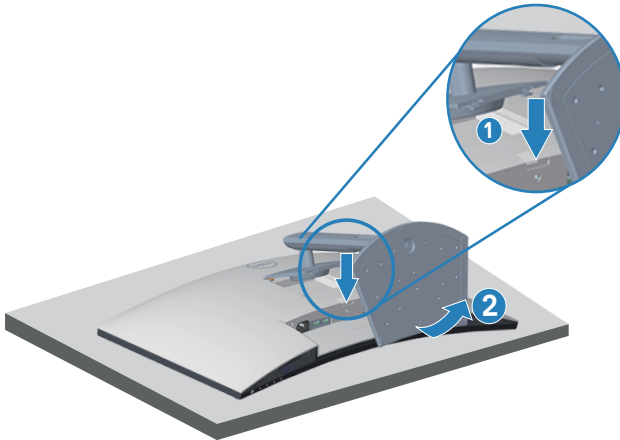

3. Løft stativenheten opp og bort fra skjermen.

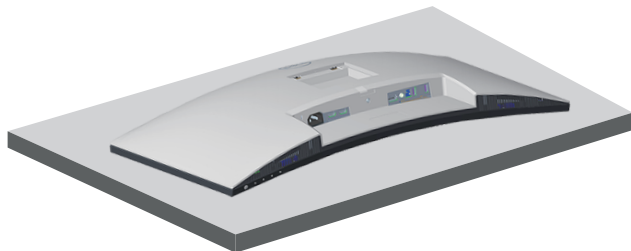

Veggmontering (valgfritt)

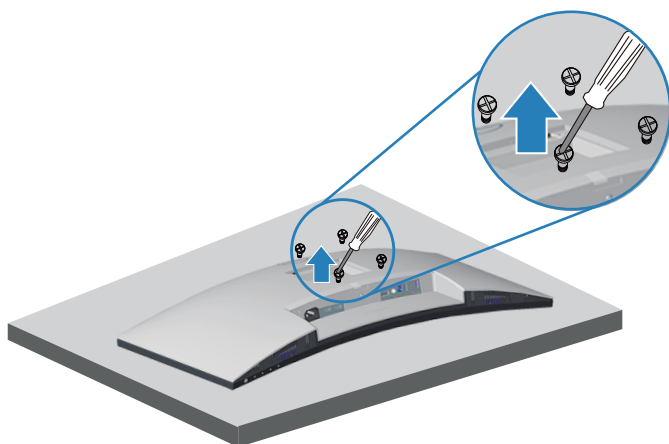

(Skruemål: M4 x 10 mm).

Se dokumentasjonen som fulgte med det VESA-kompatible veggmonteringssettet.

1. Plasser skjermen på en myk klut eller pute på kanten av pulten.
2. Fjern stativet. Se [Fjerne stativet](#).
3. Fjern de fire skruene som fester bakdekselet på skjermen.
4. Monter monteringsbraketten fra veggmonteringssettet til skjermen.
5. Hvis du vil montere skjermen på veggen, kan du se dokumentasjonen som fulgte med veggmonteringssettet.



- MERKNAD:** Kun til bruk med UL-, CSA- eller GS-listet veggfeste med minimum vekt-/bæreevne på 29,5 kg.
- MERKNAD:** Når du bruker skjermen, må den festes til en vegg med en ledning eller et kjede som støtter vekten til skjermen for å hindre at den faller. Installasjon må utføres av en kvalifisert tekniker. Kontakt leverandøren for mer informasjon.

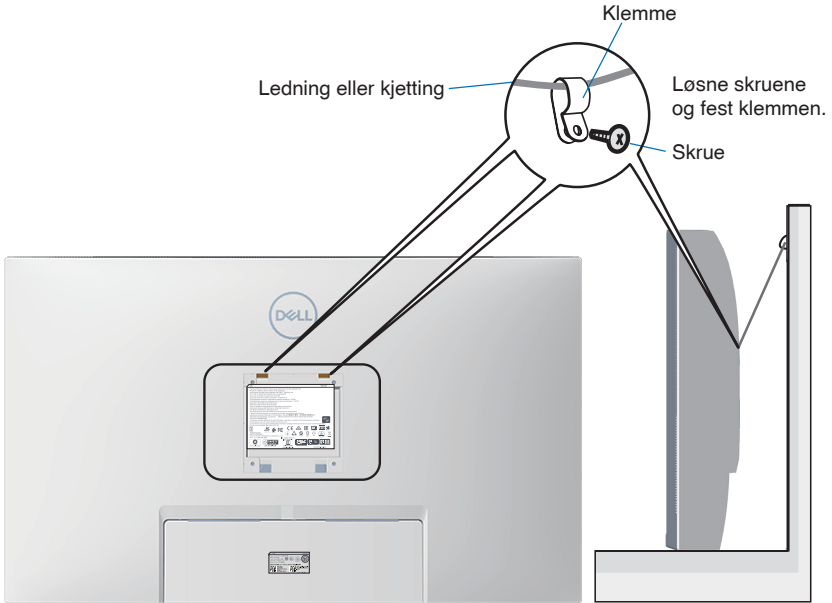

Bruke skjermen

Slå på skjermen

Trykk -knappen for å slå på skjermen.



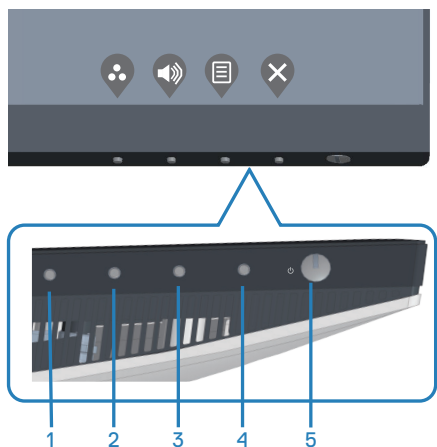

Bruke kontrollknappene

Bruk kontrollknappene på bunnen av skjermen for å justere bildet som vises.



Kontrollknapper

Tabellen nedenfor beskriver kontrollknappene:

| 1 | Kontrollknapper | Beskrivelse |
|---|---|--|
| 1 |  Shortcut key (Hurtigtast) / Preset Modes (Forhåndsinnstilte moduser) | Bruk denne knappen for å velge fra en liste over forhåndsinnstilte moduser. |
| 2 |  Shortcut key (Hurtigtast) / Volume (Lysstyrke) | Bruk -knappene til å justere lydstyrken. Minimum er «0» (-). Maksimum er «100» (+). |
| 3 |  Menu (Meny) | Bruk Menu (Meny) -knappen for å åpne skjermmenyen (OSD). Se Åpne skjermmenyen.. |
| 4 |  Exit (Avslutt) | Bruk denne knappen for å gå tilbake til hovedmenyen eller gå ut av hovedskjermmenyen. |
| 5 |  Strøm (med strømindikatorlampe) | Slå skjermen på eller av. Konstant hvitt lys indikerer at skjermen er slått på og fungerer som den skal. Blinkende hvitt lys indikerer at skjermen er i ventemodus. |



Skjermmenykontroller

Bruk knappene på bunnen av skjermen til å justere bildeinnstillingene.



| | Kontrollknapper | Beskrivelse |
|---|--|--|
| 1 |  Opp | Bruk Opp -knappen for å øke verdiene eller gå opp i en meny. |
| 2 |  Ned | Bruk Ned -knappen for å redusere verdiene eller flytte ned i en meny. |
| 3 |  OK | Bruk OK -knappen for å bekrefte valget i en meny. |
| 4 |  Tilbake | Bruk Tilbake -knappen for å gå tilbake til forrige meny. |















Bruke skjermmenyen (OSD)

Åpne skjermmenyen.





MERKNAD: Eventuelle endringer du gjør, lagres automatisk når du går til en annen meny, avslutter skjermmenyen eller venter til skjermmenyen lukkes automatisk.

1. Trykk -knappen for å åpne skjermmenyen.







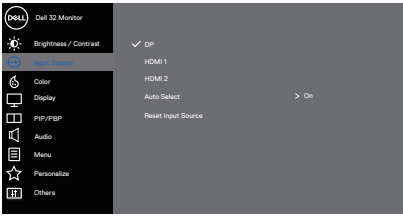



2. Trykk - og -knappene for å flytte mellom innstillingsalternativene. Når du flytter fra ett ikon til et annet, blir alternativet uthevet.
3. Trykk , - eller -knappen en gang for å aktivere valgt alternativ.
4. Trykk - og -knappene for å velge ønsket parameter.
5. Trykk  og bruk deretter - og -knappene i henhold til indikatorene på menyen, for å gjøre endringer.
6. Velg  for å gå tilbake til forrige meny eller  for å godta og gå tilbake til forrige meny.

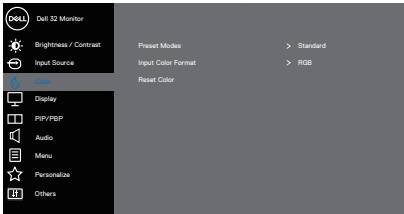

| Ikon | Meny og undermenyer | Beskrivelse |
|--|--|---|
|  | <p>Brightness/ Contrast (Lysstyrke/ kontrast)</p> | <p>Bruk denne menyen for å aktivere justering av lysstyrke/ kontrast.</p>  <p style="text-align: right;">⬆️ ⬇️ ⬇️ ⬆️</p> |
| | <p>Brightness (Lysstyrke)</p> | <p>Lysstyrken justerer lystettheten på baklyset.</p> <p>Trykk ⬆️-knappen for å øke lysstyrken, og trykk ⬇️-knappen for å redusere lysstyrken (min. 0 / maks. 100).</p> <p> MERKNAD: Lysstyrke kan ikke justeres manuelt når Smart HDR er aktivert og HDR-innhold vises.</p> |
| | <p>Contrast (Kontrast)</p> | <p>Juster først lysstyrken, og juster deretter bare kontrasten hvis det er nødvendig med ytterligere justering.</p> <p>Trykk ⬆️-knappen for å øke kontrasten, og trykk ⬇️-knappen for å redusere kontrasten (min. 0 / maks. 100).</p> <p>Contrast (Kontrast)-funksjonen justerer graden forskjell mellom mørkt og lyst på skjermen.</p> |
|  | <p>Input Source (Inngangskilde)</p> | <p>Bruk inngangskildemenyen til å velge mellom de ulike videosignalene som kan være koblet til skjermen.</p>  <p style="text-align: right;">⬆️ ⬇️ ⬇️ ⬆️</p> |



| | | |
|---|--|---|
| | DP | Velg DP-inngang når du bruker DP-kontakten. Trykk  for å velge DP-inngangskilden. |
| | HDMI 1 | Velg HDMI 1-inngang når du bruker HDMI 1-kontakten. Trykk  for å velge HDMI-inngangskilden. |
| | HDMI 2 | Velg HDMI 2-inngang når du bruker HDMI 2-kontakten. Trykk  for å velge HDMI-inngangskilden. |
| | Auto Select (Automatisk valg) | Velg Auto Select (Automatisk valg) for å søke etter tilgjengelige inngangssignaler. |
| | Reset Input Source (Tilbakestill inngangskilde) | Velg dette alternativet for å tilbakestille til standard inngangskilde. |
|  | Color (Farge) | <p>Bruk farge for å justere fargeinnstillingsmodus.</p>  <p style="text-align: right;">   </p> |
| | Preset Modes (Forhåndsinnstilte moduser) | <p>Når du velger Preset Modes (Forhåndsinnstilte moduser), kan du velge Standard, ComfortView, Movie (Film), FPS (Skytespill), RTS (Sanntidsstrategi), RPG (Rolle-spill), Color Space (Fargerom), Warm (Varm), Cool (Kjølig) eller Custom Color (Egendefinert farge) fra listen.</p> <ul style="list-style-type: none"> • Standard: Laster skjermens standard fargeinnstillinger. Dette er standard forhåndsinnstilt modus. • ComfortView: Reduserer mengden blått lys som sendes ut fra skjermen for å gjøre det mer behagelig for øynene. • Movie (Film): Laster inn fargeinnstillinger som er ideelle for filmer. • FPS (Skytespill): Laster inn fargeinnstillinger som er ideelle for førstepersons skytespill. • RTS (Strategispill): Laster inn fargeinnstillinger som er ideelle for sanntidsstrategispill. |



- **RPG (Rollespill):** Laster inn fargeinnstillinger som er ideelle for rollespill.
- **Color Space (Fargerom):** Lar deg velge sRGB eller DCI-P3 som fargerom.

 **MERKNAD: Når du velger alternativet for DCI-P3 fargerom, endres også lysstyrken på skjermen.**

- **Warm (Varm):** Øker fargetemperaturen. Skjermen vises varmere med rød/gul fargetone.
- **Cool (Kjølig):** Reduserer fargetemperaturen. Skjermen vises kjøligere, med en blå nyanse.
- **Custom Color (Egendefinert farge):** Lar deg justere fargeinnstillingene manuelt.

Trykk  - og  -knappene for å justere de tre fargene (R, G, B) og lage din egen forhåndsinnstilte fargemodus.

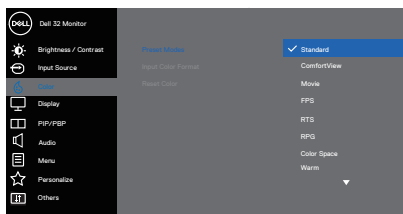







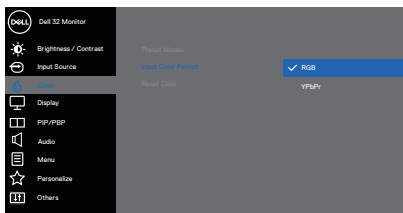





Input Color Format (Inngangsfargeformat)











Lar deg stille videoinngangsmodus til:

- **RGB:** Velg dette alternativet hvis skjermen er koblet til en datamaskin eller DVD-spiller med HDMI-kabelen.
- **YPbPr:** Velg dette alternativet hvis DVD-spillere bare støtter YCbCr-utgang.

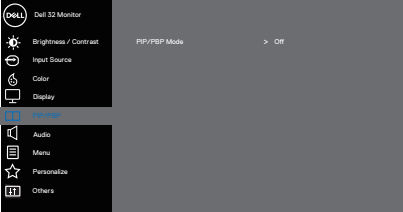









| | |
|--|--|
| <p>Hue (Nyanse)</p> | <p>Denne funksjonen kan forskyve fargen på videobildet mot grønt eller lilla. Dette brukes til å justere ønsket hudtone. Bruk  eller  for å justere nyanse fra 0 til 100.</p> <p>Trykk  for å øke den grønne tonen på videobildet.</p> <p>Trykk  for å øke den lilla tonen på videobildet.</p> <p> MERKNAD: Fargetonejustering er bare tilgjengelig når du velger Film- og Spillmodus.</p> |
| <p>Saturation (Metning)</p> | <p>Denne funksjonen kan justere fargemetningen på videobildet. Bruk  eller  for å justere metningen fra 0 til 100.</p> <p>Trykk  for å øke monokromt utseende på videobildet.</p> <p>Trykk  for å øke fargerikt utseende på videobildet.</p> <p> MERKNAD: Metning kan kun justeres når Film- eller Spillmodus er valgt.</p> |
| <p>Reset Color (Tilbakestill farge)</p> | <p>Tilbakestiller skjermens fargeinnstillinger til fabrikkinnstillingene.</p> |
| <p>Display (Visning)</p> | <p>Juster Display (Visning) av bildet.</p>  <p style="text-align: right;">   </p> |
| <p>Aspect Ratio (Sideforhold)</p> | <p>Sett bildeforholdet til bred 16:9, 4:3 eller 5:4</p> <p> MERKNAD: Bredt sideforholdet er deaktivert når skjermen er i PIP/PBP-modus.</p> |
| <p>Sharpness (Skarphet)</p> | <p>Denne funksjonen kan gjøre bildet skarpere eller mykere. Bruk  eller  for å justere skarpheten fra 0 til 100.</p> |
| <p>Response Time (Responstid)</p> | <p>Man kan velge mellom Normal, Fast (Rask) eller Extreme (Ekstrem).</p> |











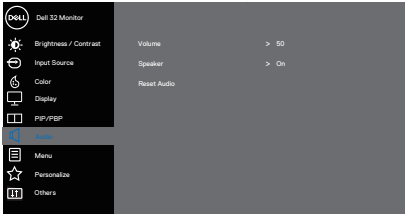



| | | |
|--|--|---|
| | <p>Dark Stabilizer (Mørk stabilisator)</p> | <p>Funksjonen forbedrer synligheten når det er mørkt i spillet. Jo høyere verdien settes (mellom 0 og 3), jo bedre blir synligheten i de mørke områdene på skjermbildet.</p> <p> MERKNAD: Dark Stabilizer (Mørk stabilisator) er slått av når PIP/PBP er aktivert.</p> <p> MERKNAD: Dark Stabilizer (Mørk stabilisator) er slått av når Smart HDR er aktivert og HDR-innhold vises.</p> |
| | <p>Smart HDR</p> | <p>Man kan velge mellom Desktop (Stasjonær), Movie HDR (Film-HDR), Game HDR (Spill-HDR) og Off (Av).</p> <p> MERKNAD: Smart HDR er slått av når PIP/PBP er aktivert.</p> |
| | <p>Reset Display (Tilbakestill visning)</p> | <p>Nullstill alle skjermmenyinnstillinger til fabrikkinnstillingene.</p> |
|  | <p>PIP/PBP</p> | <p>Lar deg se flere bilder samtidig.</p>  <p style="text-align: right;">   </p> |
| | <p>PIP/PBP Mode (PIP-/PBP-modus)</p> | <p>Justerer PIP- eller PBP-modus. Du kan deaktivere denne funksjonen ved å velge Off (Av).</p> <p> MERKNAD: FreeSync er slått av når PIP/PBP er aktivert.</p> |

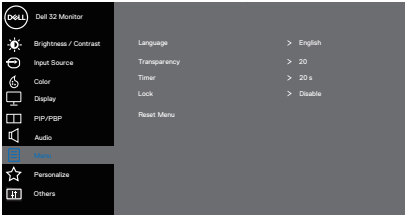









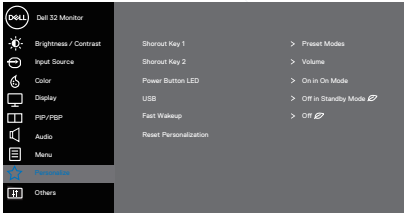

| <p>PIP/PBP (Sub) (PIP/PBP (under))</p> | <p>Velg et DP-, HDMI1- eller HDMI2-videosignal som er koblet til skjermen for å være PIP/PBP-undervinduet.</p> <table border="1" data-bbox="394 196 904 316"> <thead> <tr> <th rowspan="2">Hovedvindu</th> <th colspan="3">Undervindu</th> </tr> <tr> <th>DP</th> <th>HDMI1</th> <th>HDMI2</th> </tr> </thead> <tbody> <tr> <td>DP</td> <td>—</td> <td>✓</td> <td>✓</td> </tr> <tr> <td>HDMI1</td> <td>✓</td> <td>—</td> <td>X</td> </tr> <tr> <td>HDMI2</td> <td>✓</td> <td>X</td> <td>—</td> </tr> </tbody> </table> <p> MERKNAD: Når enten HDMI1 eller HDMI2 er valgt som hovedvideosignal, vil PIP/PBP-undervindu bare vise video fra en DP-kilde.</p> | Hovedvindu | Undervindu | | | DP | HDMI1 | HDMI2 | DP | — | ✓ | ✓ | HDMI1 | ✓ | — | X | HDMI2 | ✓ | X | — |
|---|--|------------|------------|--|--|----|-------|-------|----|---|---|---|-------|---|---|---|-------|---|---|---|
| Hovedvindu | Undervindu | | | | | | | | | | | | | | | | | | | |
| | DP | HDMI1 | HDMI2 | | | | | | | | | | | | | | | | | |
| DP | — | ✓ | ✓ | | | | | | | | | | | | | | | | | |
| HDMI1 | ✓ | — | X | | | | | | | | | | | | | | | | | |
| HDMI2 | ✓ | X | — | | | | | | | | | | | | | | | | | |
| <p>PIP Size (PIP-størrelse)</p> | <p>Sett størrelsen på PIP-vinduet til Liten eller Stor.</p> <p> MERKNAD: Gjelder bare når brukeren slår på PIP.</p> | | | | | | | | | | | | | | | | | | | |
| <p>PIP Location (PIP-plasering)</p> | <p>Velg plassering for PIP-undervindu. Bruk  eller  for å til velge Top-Left (Øverst til venstre), Top-Right (Øverst til høyre), Bottom-Right (Nederst til høyre) eller Bottom-left (Nederst til venstre).</p> <p> MERKNAD: Gjelder bare når brukeren slår på PIP.</p> | | | | | | | | | | | | | | | | | | | |
| <p>Video Swap (Bytt video)</p> | <p>Velg for å bytte videoer mellom hovedvinduet og undervinduet i PIP/PBP-modus.</p> <p> MERKNAD: Gjelder bare når brukeren slår på PIP/PBP.</p> | | | | | | | | | | | | | | | | | | | |
| <p>Audio (Lyd)</p> | <p>Lar deg stille inn lydkilden fra hovedvinduet eller undervinduet.</p> <p> MERKNAD: Gjelder bare når brukeren slår på PIP/PBP.</p> | | | | | | | | | | | | | | | | | | | |
| <p>Contrast (Sub) (Kontrast (under))</p> | <p>Juster kontrastnivået på bildet i PIP/PBP-modus.</p> <p> MERKNAD: Gjelder bare når brukeren slår på PIP/PBP.</p> | | | | | | | | | | | | | | | | | | | |



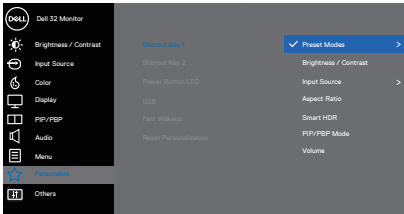





| | | |
|--|--|---|
|  | Audio (Lyd) | <p>Bruk Audio (Lyd) for å justere bildet.</p>  <p style="text-align: right;">     </p> |
| | Volume (Lyd-styrke) | <p>Bruk -knappene til å justere lydstyrken. Minimum er «0» (-). Maksimum er «100» (+).</p> |
| | Speaker (Høytaler) | <p>Velg dette alternativet for å aktivere høyttaleren.</p> |
| | Reset Audio (Tilbakestill lyd) | <p>Velg dette alternativet for å gjenopprette standard visningsinnstillinger.</p> |
|  | Menu (Meny) | <p>Velg dette alternativet for å justere innstillingene til skjermmenyen, for eksempel språkene på skjermmenyen, hvor lenge menyen forblir på skjermen og så videre.</p>  <p style="text-align: right;">     </p> |
| | Language (Språk) | <p>Skjermmenyen kan stilles til ett av åtte språk (engelsk, spansk, fransk, tysk, brasiliansk portugisisk, russisk, forenklet kinesisk eller japansk).</p> |
| | Transparency (Gjennomsiktighet) | <p>Velg dette alternativet for å endre gjennomsiktigheten på menyen ved å trykke - og -knappene fra 0 til 100.</p> |

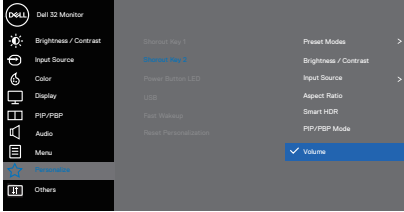

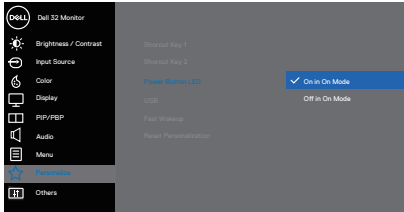

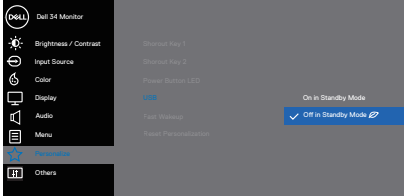



| | | |
|---|--|--|
| | <p>Timer (Tidta-ker)</p> | <p>OSD hold time (Skjermmenyholdetid): Angir hvor lenge skjermmenyen vil være aktiv etter siste trykk på en knapp. Trykk  eller  for å justere glidebryteren i trinn på 1 sekund, fra 5 til 60 sekunder.</p> |
| | <p>Lock (Lås)</p> | <p>Kontrollerer brukertilgang til justeringer. Brukeren kan velge ett av følgende: Menu Buttons (Menyknapper), Power Button (Strømknapp), Menu + Power Buttons (Meny- + Strømknapper), Disable (Deaktiver).</p> |
| | <p>Reset Menu (Tilbakestill meny)</p> | <p>Nullstill alle skjermmenyinnstillinger til fabrikkinnstillingene.</p> |
|  | <p>Personalize (Tilpass)</p> | <p>Velg dette alternativet for å justere innstillingene for tilpassing.</p>  <p style="text-align: right;">   </p> |
| <p>Shortcut Key 1 (Hurtigtast 1)</p> | | <p>Brukeren kan velge ett av følgende: Preset Modes (Forhåndsinnstilte moduser), Brightness/Contrast (Lysstyrke/kontrast), Input Source (Inngangskilde), Aspect Ratio (Sideforhold), Smart HDR, PIP/PBP mode (PIP/PBP-modus), Volume (Lydstyrke) til hurtigtast 1.</p>  <p style="text-align: right;">   </p> |

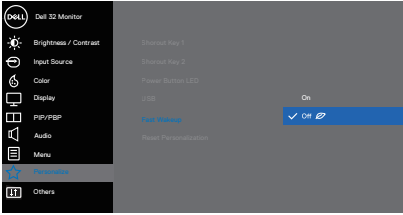

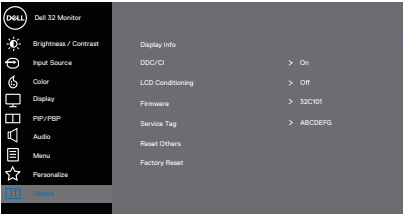
| | |
|---|--|
| <p>Shortcut Key 2 (Hurtigtast 2)</p> | <p>Brukeren kan velge ett av følgende: Preset Modes (Forhåndsinnstilte moduser), Brightness/Contrast (Lysstyrke/kontrast), Input Source (Inngangskilde), Aspect Ratio (Sideforhold), Smart HDR, PIP/PBP mode (PIP/PBP-modus), Volume (Lydstyrke) til hurtigtast 2.</p>  <p style="text-align: right;">  </p> |
| <p>Power Button LED (Strømknapp-LED)</p> | <p>Du kan stille strøm-LED-indikatoren til On in On Mode (På når påslått) eller Off in On Mode (Av når påslått) for å spare energi.</p>  <p style="text-align: right;">  </p> |
| <p>USB</p> | <p>Lar deg aktivere eller deaktivere USB-ladefunksjonen når skjermen er i ventemodus.</p>  <p style="text-align: right;">  </p> |

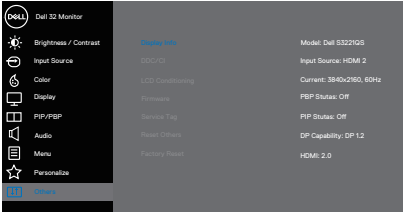

| | |
|--|--|
| <p>Fast Wakeup (Rask vekking)</p> | <p>Lar deg slå på eller av Rask vekking.</p>  <p style="text-align: right;">  </p> |
| <p>Reset Personalization (Tilbakestill tilpasning)</p> | <p>Tilbakestiller alle innstillinger på tilpasningsmenyen til standardverdiene</p> |
| <p> Others (Annet)</p> | <p>Velg dette alternativet for å justere skjermmenyinnstillingene, for eksempel DDC/CI, LCD-kondisjonering og så videre.</p>  <p style="text-align: right;">  </p> |
| <p>Display Info (Vis info)</p> | <p>Viser skjermens gjeldende innstillinger.</p>  <p style="text-align: right;">  </p> |



| | |
|--|---|
| <p>DDC/CI</p> | <p>DDC/CI (skjermdat kanal/kommandogrensesnitt) kan brukes til å justere skjermparametrene (lysstyrke, fargebalanse osv.) via programvare på datamaskinen.</p> <p>Du kan deaktivere denne funksjonen ved å velge Off (Av). Slå på denne funksjonen for å få den beste brukeropplevelsen og optimal ytelse for skjermen.</p>  |
| <p>LCD Conditioning (LCD-kondisjonering)</p> | <p>Hjelper med å redusere mindre tilfeller av at bildet henger igjen. Avhengig av hvor mye bildet henger igjen, kan det ta litt tid å kjøre programmet. Slå på for å starte LCD-kondisjonering.</p> |
| <p>Firmware (Fastvare)</p> | <p>Vis fastvareversjonen til skjermen.</p> |
| <p>Service Tag (Servicekode)</p> | <p>Vis servicekodennummeret til skjermen. Servicekoden er en unik alfanumerisk identifikator som lar Dell identifisere produktspesifikasjonene og hente garantiinformasjonen.</p> <p> MERKNAD: Servicekoden står også trykt på en etikett på baksiden av omslaget.</p> |
| <p>Reset Others (Tilbakestill andre)</p> | <p>Tilbakestill alle innstillinger under den andre innstillingsmenyen til fabrikkinnstillingene.</p> |
| <p>Factory Reset (Fabrikk-gjenoppretting)</p> | <p>Nullstill alle innstillinger til fabrikkinnstillingene.</p> |

 **MERKNAD: Det er en innebygd funksjon i skjermen som automatisk kalibrerer lysstyrken for å kompensere for LED-aldring.**



Meny- og strømknappås

Hindrer brukere i å få tilgang til eller endre skjermmenyinnstillinger på skjermen.

Som standard er ikke menyknappen og strømknappen låst.

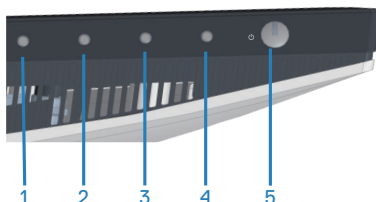

For å få tilgang til låsemenyen holder du nede **Exit (Avslutt)**-knappen (knapp 4) i fire sekunder. Det vises en låsemeny nederst til høyre på skjermen.

MERKNAD: Låsemenyen kan nås slik når meny- og strømknappene er ulåst.

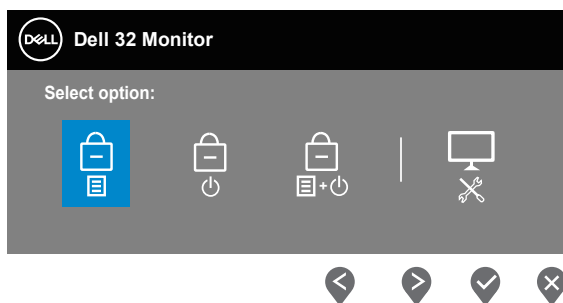



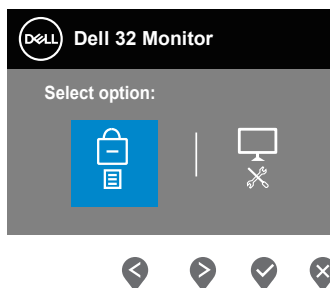

For å få tilgang til opplåsemenyen holder du inne **Exit (Avslutt)**-knappen (knapp 4) i fire sekunder. Det vises en opplåsemeny nederst til høyre på skjermen.

MERKNAD: Opplåsemenyen kan nås når meny- og strømknappene er låst.



Det er tre låsealternativer.

| | Meny | Beskrivelse |
|---|---|--|
| 1 | Menu Buttons (Menyknapper)  | Når Menu Buttons (Menyknapper) er valgt, kan ikke skjermmenyinnstillingene endres. Alle knapper er låst unntatt strømknappen. |
| 2 | Power Button (Strømknapp)  | Når Power Button (Strømknapp) er valgt, kan ikke skjermen slås av ved hjelp av Strømknappen. |
| 3 | Menu + Power Buttons (Meny + Strømknapper)  | Når Menu + Power Buttons (Meny + Strømknapper) er valgt, kan ikke skjermmenyinnstillingene endres, og strømknappen er låst. |
| 4 | Innebygd diagnostikk  | Se Innebygd diagnostikk for mer informasjon. |

 **MERKNAD:** For å få tilgang til Låse- eller Opplåsemenyen holder du inne Avslutt-knappen (knapp 4) i fire sekunder.

I følgende scenarier vises -ikonet midt på skjermen:

- Når du trykker på Opp-knappen (knapp 1), Ned-knappen (knapp 2), Menyknappen (knapp 3) eller Avslutt-knappen (knapp 4). Dette indikerer at skjermmenyknappene er låst.
- Når Strømknappen (knapp 5) trykkes. Dette indikerer at Strømknappen er i låst tilstand.
- Når en av de fem knappene trykkes. Dette indikerer at Skjermmenyknappene og Strømknappen er i låst tilstand.

Låse opp Skjermmeny- og Strømknappene:

1. Hold inne Avslutt-knappen (knapp 4) i fire sekunder. Opplåsemenyen vises.
2. Velg opplåseikonet  for å låse opp knappene på skjermen.



Skjermmenyadvarselmeldinger

Når skjermen ikke støtter en bestemt oppløsningsmodus, vises følgende melding:

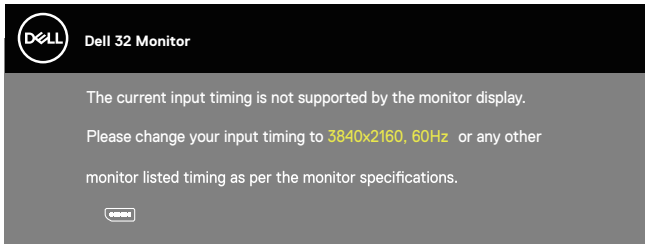

Dette betyr at skjermen ikke kan synkronisere med signalet den mottar fra datamaskinen. Se [Skjermens spesifikasjoner](#) for de horisontale og vertikale frekvensområdene som denne skjermen kan adressere. Anbefalt modus er 3840 x 2160.

Før **DDC/CI**-funksjonen blir deaktivert, vises følgende melding:

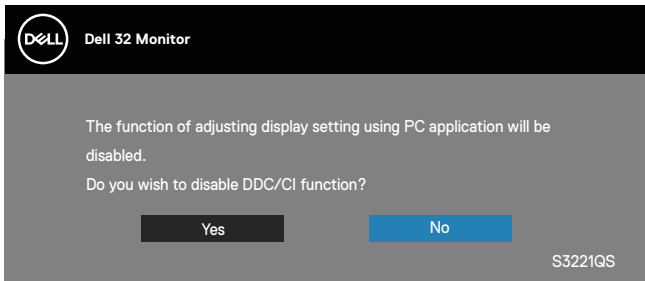

Når skjermen går inn i **Standby Mode (Ventemodus)**, vises følgende melding:

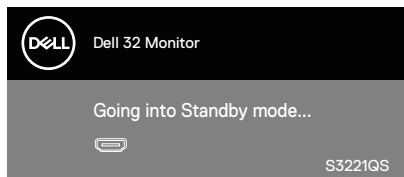

Hvis du trykker på en annen knapp enn strømknappen, vises følgende meldinger avhengig av valgt inngang:

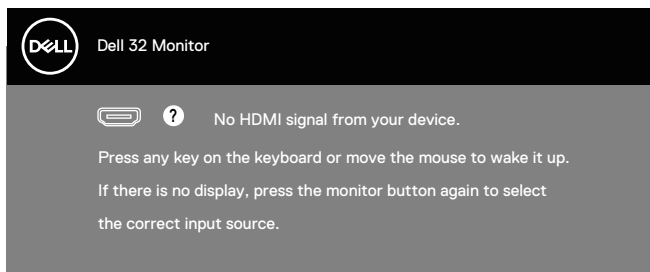

Hvis en HDMI- eller DisplayPort-kabel ikke er koblet til, vises det en flytende dialogboks som vist nedenfor. Skjermen går inn i ventemodus hvis den er i denne tilstanden i 4 minutter.

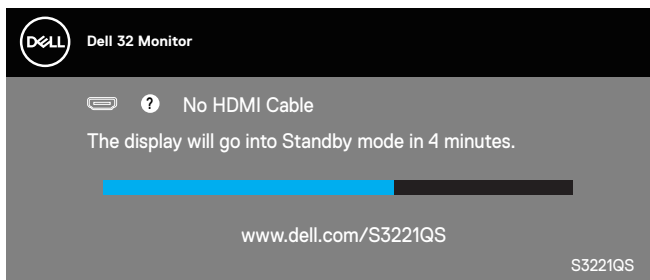

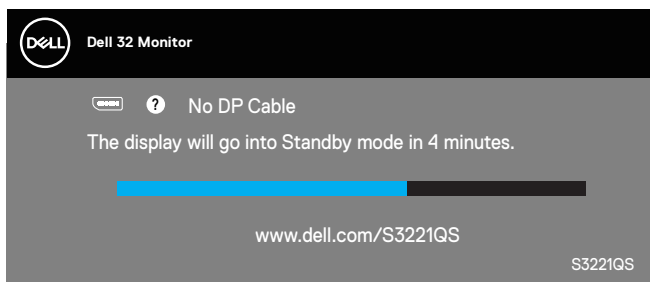

eller

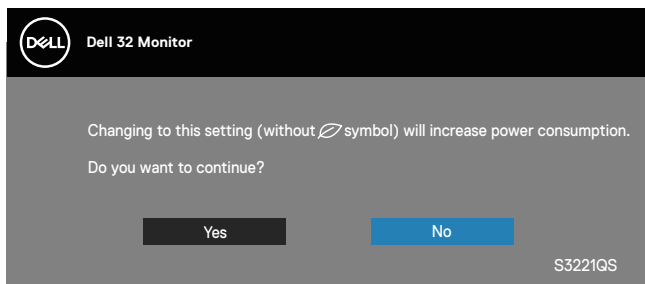

Når man velger et forhåndsbestemt alternativ fra skjermmenyen uten -symbolet, som øker strømforbruket på skjermen, vises følgende advarsel om strøm:



- Advarselen vises bare én gang og vises ikke igjen hvis man velger **Yes (Ja)**.
- Når man har valgt ja, vises ikke advarselen igjen hvis man senere velger et forhåndsbestemt alternativ uten -symbolet, som øker strømforbruket på skjermen.
- Hvis man velger **No (Nei)**, og deretter velger et forhåndsbestemt alternativ uten -symbolet som øker strømforbruket til skjermen, vises advarselen igjen.
- Meldingen om strøm vises bare igjen når man tilbakestillter til fabrikkinnstillinger fra skjermmenyen.

Skjermmenyen fungerer bare i normal driftsmodus. Når du trykker på en knapp ved aktiv avslått modus, vises følgende melding:

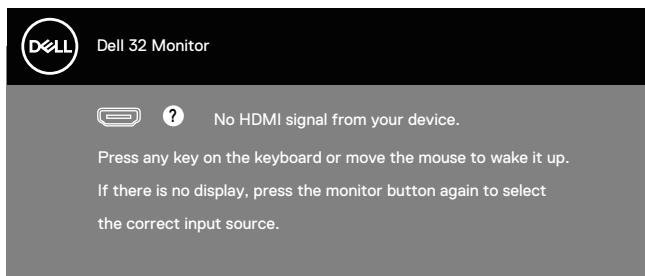

Aktiver datamaskinen og skjermen for å få tilgang til skjermmenyen. Se [Feilsøking](#) for mer informasjon.



Stille inn maksimal oppløsning

Slik stiller du inn maksimal oppløsning for skjermen:

I Windows 7, Windows 8, Windows 8.1 og Windows 10:

1. For Windows 8 og Windows 8.1 kan Skrivebord-flisen velges for å bytte til klassisk skrivebord.
2. Høyreklikk på skrivebordet, og klikk **Screen Resolution (Skjermoppløsning)**.
3. Klikk rullegardinlisten for skjermoppløsning, og velg **3840 x 2160**.
4. Klikk **OK**.

Hvis du ikke ser **3840 x 2160** som et alternativ, må du kanskje oppdatere grafikkdriveren. Gjør ett av følgende avhengig av datamaskinen:

Hvis du har en stasjonær eller bærbar datamaskin fra Dell:

- Gå til www.dell.com/support, angi datamaskinens servicekode, og last ned den nyeste driveren for grafikkortet.

Hvis du bruker en datamaskin som ikke er fra Dell (bærbar eller stasjonær):

- Gå til støttesiden for datamaskinen din, og last ned de nyeste grafikkdriverne.
- Gå til nettstedet til grafikkortet ditt, og last ned de nyeste grafikkdriverne.

Hvis du har en stasjonær eller bærbar datamaskin fra Dell med internett-tilgang

Gå til www.dell.com/support, angi datamaskinens servicekode, og last ned den nyeste driveren for grafikkortet.

5. Når du har installert driverne for grafikkortet, kan du prøve å sette oppløsningen til **3840 x 2160** en gang til.

 **MERKNAD:** Hvis du ikke klarer å sette oppløsningen til **3840 x 2160**, kan du kontakte Dell for å forhøre om et grafikkort som støtter disse oppløsningene.

Hvis du har ikke en stasjonær eller bærbar datamaskin eller grafikkort fra Dell

I Windows 7, Windows 8, Windows 8.1 og Windows 10:

1. For Windows 8 og Windows 8.1 kan Skrivebord-flisen velges for å bytte til klassisk skrivebord.
2. Høyreklikk på skrivebordet, og klikk **Personalization (Tilpass)**.



3. Klikk **Change Display Settings (Endre skjerminnstillinger)**.
4. Klikk **Advanced settings (Avanserte innstillinger)**.
5. Finn leverandøren av grafikkontroller fra beskrivelsen øverst i vinduet (f.eks. NVIDIA, ATI, Intel og så videre).
6. Se nettstedet til grafikkortleverandøren for en oppdatert driver (for eksempel www.ATI.com ELLER www.AMD.com).
7. Når du har installert driverne for grafikkortet, kan du prøve å sette oppløsningen til **3840 x 2160** en gang til.





Bruke vipping og vertikal forlengelse

-  **MERKNAD:** Disse verdiene gjelder for stativet som fulgte med skjermen. Hvis du vil sette opp med et annet stativ, kan du se i dokumentasjonen som fulgte med stativet.

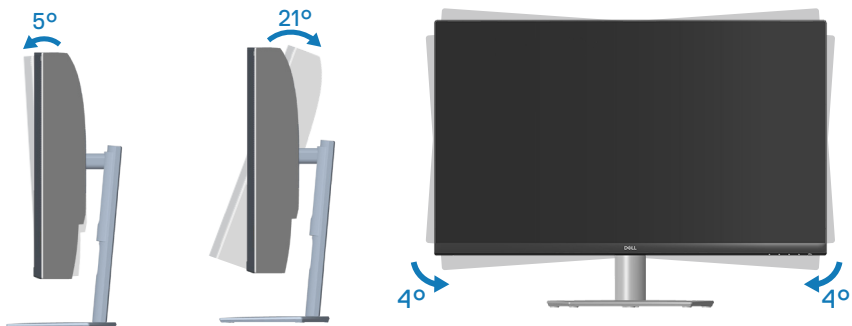
Vipping



-  **MERKNAD:** Stativet er festet til skjermhodet når skjermen leveres fra fabrikken.
-  **MERKNAD:** Skråvinkelen til denne skjermen er mellom -4° og 4° , og den kan ikke svinges.

Vertikal forlenging

-  **MERKNAD:** Stativet kan forlenges vertikalt opp til 70 mm.

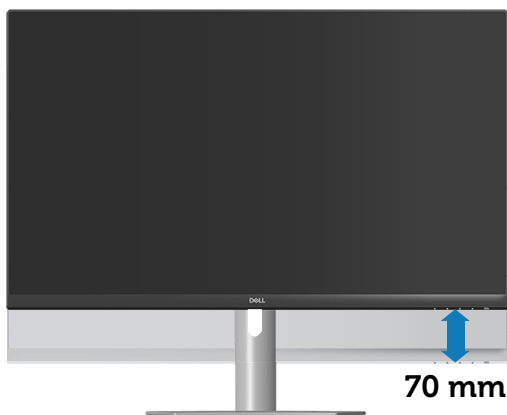

Feilsøking

⚠ ADVARSEL: Før du begynner med noen av prosedyrene i denne delen, må du følge [Sikkerhetsanvisninger](#).

Selvtest

Skjermen har en selvtestfunksjon som lar deg sjekke at den fungerer som den skal. Hvis skjermen og datamaskinen din er riktig tilkoblet, men skjermen forblir mørk, kan du kjøre selvtest av skjermen ved å utføre følgende trinn:

1. Slå av både datamaskinen og skjermen.
2. Koble fra og fjern alle videokabler fra skjermen. På denne måten trenger ikke datamaskinen være involvert.
3. Slå på skjermen.

Hvis skjermen fungerer som den skal, oppdager den at det ikke er et signal, og en av følgende meldinger vises. I selvtestmodus forblir strømlampen hvit.

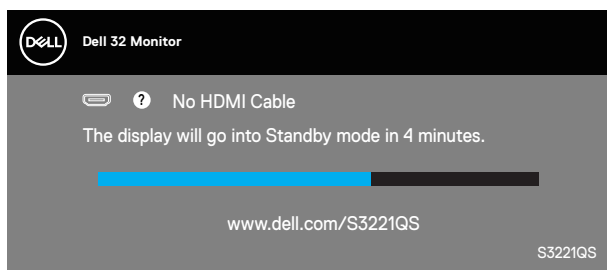

eller

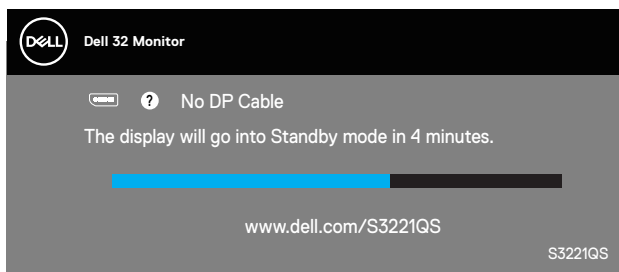

📌 MERKNAD: Denne boksen vises også under normal systemdrift hvis videokabelen er koblet fra eller skadet.



4. Slå av skjermen og koble til videokabelen på nytt. Slå deretter på datamaskinen og skjermen.

Hvis skjermen forblir mørk etter at du har koblet til kablene igjen, må du sjekke videokontrolleren og datamaskinen.



Innebygd diagnostikk

Skjermen har et innebygd diagnoseverktøy, som hjelper deg med å avgjøre om skjermavvik du opplever er et problem med skjermen eller med datamaskinen og skjermkortet.

 **MERKNAD:** Du kan bare kjøre innebygd diagnostikk når videokabelen er koblet fra og skjermen er i selvtestmodus.

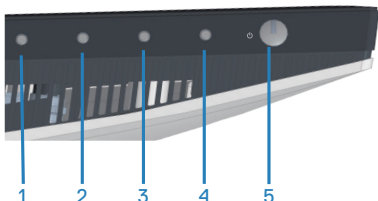

Slik kjører du innebygd diagnostikk:

1. Sørg for at skjermen er ren (ingen støvpartikler på overflaten av skjermen).
2. Koble videokabelen(e) fra baksiden av datamaskinen eller skjermen. Skjermen går deretter i selvtestmodus.
3. Hold inne Avslutt-knappen (knapp 4) i fire sekunder for å gå inn i menyen for å låse / låse opp skjermmenyen.

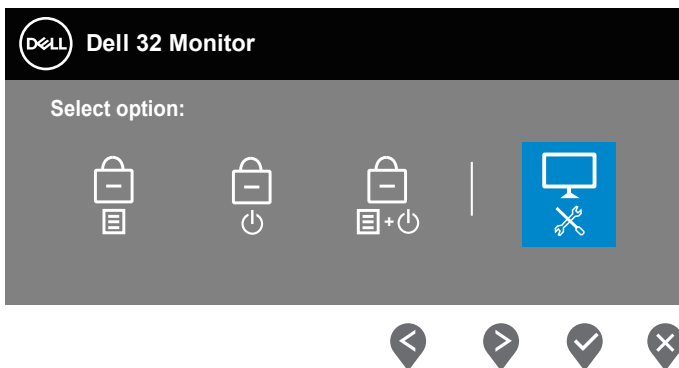

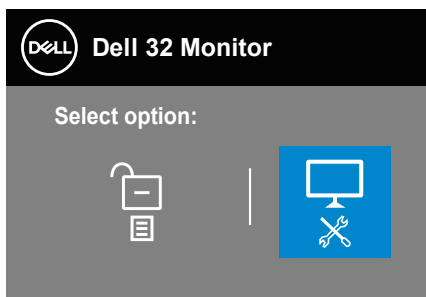

4. Velg -ikonet for å kjøre innebygd diagnostikk.
5. Se nøye etter avvik på skjermen.
6. Trykk Opp-knappen (knapp 1) på bakdekselet igjen. Fargen på skjermen endres til grå.
7. Se etter eventuelle avvik på skjermen.
8. Gjenta trinn 6 og 7 for å inspisere skjermen med røde, grønt, blått, svart, hvitt og tekstmønster.

Testen er fullført når tekstmønsterskjermen vises. Trykk opp-knappen (knapp 1) igjen for å avslutte.

Hvis du ikke oppdager avvik på skjermen ved bruk av det innebygde diagnostiske verktøyet, fungerer skjermen som den skal. Kontroller skjermkortet og datamaskinen.



Vanlige problemer

Tabellen nedenfor inneholder generell informasjon om vanlige problemer som kan oppstå og mulige løsninger.

| Vanlige symptomer | Mulige løsninger |
|----------------------------|--|
| Ingen video / Strøm-LED av | <p>Sørg for at videokabelen som kobler skjermen til datamaskinen er riktig og sikkert tilkoblet.</p> <ul style="list-style-type: none">• Kontroller at stikkkontakten fungerer som den skal ved hjelp av annet elektrisk utstyr.• Sørg for at strømknappen er trykket.• Sørg for at riktig inngangskilde er valgt via Input Source (Inngangskilde)-menyen. |
| Ingen video / Strøm-LED på | <ul style="list-style-type: none">• Øk kontrollene for lysstyrke og kontrast på skjermmenyen.• Kjør selvtestfunksjonen på skjermen.• Se etter bøyd eller brutte pinner på videokabelkontakten.• Kjør innebygd diagnostikk.• Sørg for at riktig inngangskilde er valgt via Input Source (Inngangskilde)-menyen. |
| Dårlig fokus | <ul style="list-style-type: none">• Fjern videoskjøteledninger.• Tilbakestill skjermen til fabrikkinnstillinger (Factory Reset (Fabrikktilbakestilling)).• Endre videooppløsningen til riktig sideforhold. |
| Ristende/dirrende video | <ul style="list-style-type: none">• Tilbakestill skjermen til fabrikkinnstillinger (Factory reset (Fabrikktilbakestilling)).• Kontroller omgivelsene.• Flytt skjermen og test i et annet rom. |
| Manglende piksler | <ul style="list-style-type: none">• Slå strømmen av og på igjen.• Hvis det er en piksel som er permanent av, er det en naturlig feil som kan oppstå i LCD-teknologi.• For mer informasjon om Dells skjermkvalitet og pikselpolicy kan du se Dells støtteside på: www.dell.com/pixelguidelines. |



| | |
|-------------------------------|---|
| Pikslar som holdes på | <ul style="list-style-type: none"> • Slå strømmen av og på igjen. • Hvis det er en piksel som er permanent av, er det en naturlig feil som kan oppstå i LCD-teknologi. • For mer informasjon om Dells skjermkvalitet og pikselpolicy kan du se Dells støtteside på: www.dell.com/pixelguidelines. |
| Problemer med lysstyrke | <ul style="list-style-type: none"> • Tilbakestill skjermen til fabrikkinstillinger (Factory reset (Fabrikktilbakestilling)). • Juster kontroller for lysstyrke og kontrast på skjermmenyen. |
| Geometrisk forvringning | <ul style="list-style-type: none"> • Tilbakestill skjermen til fabrikkinstillinger (Factory reset (Fabrikktilbakestilling)). • Juster horisontale og vertikale kontroller via skjermmenyen. |
| Horisontale/vertikale linjer | <ul style="list-style-type: none"> • Tilbakestill skjermen til fabrikkinstillinger (Factory reset (Fabrikktilbakestilling)). • Utfør skjermens selvtestfunksjonskontroll og avgjør om disse linjene også er i selvtestmodus. • Se etter bøyde eller brutte pinner på videokabelkontakten. • Kjør innebygd diagnostikk. |
| Problemer med synkronisering | <ul style="list-style-type: none"> • Tilbakestill skjermen til fabrikkinstillinger (Factory reset (Fabrikktilbakestilling)). • Utfør skjermens selvtestfunksjonskontroll for å avgjøre om forvridd skjermen vises i selvtestmodus. • Se etter bøyde eller brutte pinner på videokabelkontakten. • Start datamaskinen på nytt i sikker modus. |
| Sikkerhetsrelaterte problemer | <ul style="list-style-type: none"> • Ikke utfør noen feilsøkingstrinn. • Kontakt Dell umiddelbart. |
| Forbigående problemer | <ul style="list-style-type: none"> • Sørg for at videokabelen som kobler skjermen til datamaskinen er riktig og sikkert tilkoblet. • Tilbakestill skjermen til fabrikkinstillinger (Factory reset (Fabrikktilbakestilling)). • Utfør skjermens selvtestfunksjonskontroll for å avgjøre om det forbigående problemet oppstår i selvtestmodus. |



| | |
|--|--|
| Farge mangler | <ul style="list-style-type: none"> • Kjør selvtestfunksjonen på skjermen. • Sørg for at videokabelen som kobler skjermen til datamaskinen er riktig og sikkert tilkoblet. • Se etter bøyde eller brutte pinner på videokabelkontakten. |
| Feil farge | <ul style="list-style-type: none"> • Endre Color Setting Mode (Fargeinnstillingsmodus) i Color (Farge)-innstillinger i skjermmenyen til Graphics (Grafikk) eller Video avhengig av programmet. • Prøv en annen Preset Modes (Forhåndsinnstilt modus) i Color (Farge)-innstillinger i skjermmenyen. Juster verdiene for R/G/B i Custom Color (Egendefinert farge) i Color (Farge)-innstillingene i skjermmenyen. • Endre Input Color Format (Inngangsfargeformat) til RGB eller YCbCr i Color (Farge)-innstillinger i skjermmenyen. • Kjør innebygd diagnostikk. |
| Det henger igjen fra et statisk bilde som var på skjermen i lang tid | <ul style="list-style-type: none"> • Still inn skjermen til å slå seg av etter noen minutter med inaktivitet. Disse kan justeres i Strømstyring på Windows eller Strømsparing på Mac. • Du kan eventuelt bruke en skjermseparator som skifter dynamisk. |
| Videospøkelser eller overskyting | <ul style="list-style-type: none"> • Endre Response Time (Responstid) i Display (Visning)-skjermmenyen til Normal, Fast (Rask) eller Extreme (Ekstrem) avhengig av program og bruksområde. |



Produktspesifikke problemer

Spesifikke symptomer Mulige løsninger

Skjermbildet er for lite

- Sjekk innstillingen for **Aspect Ratio (Sideforhold)** i **Display (Visning)**-innstillinger på skjermmenyen.
 - Tilbakestill skjermen til fabrikkinnstillinger (**Factory reset (Fabrikktilbakestilling)**).
-

Kan ikke justere skjermen med knappene nederst på panelet

- Slå av skjermen, trekk ut strømledningen, sett den inn igjen, og slå på skjermen.
 - Sjekk om skjermmenyen er låst. Hold i så fall inne Avslutt-knappen (knapp 4) i fire sekunder for å låse opp.
-

Det mottas ikke noe signal når brukerkontrollene trykkes

- Kontroller signalkilden. Sørg for at datamaskinen ikke er i ventemodus ved å bevege musen eller trykke en tast på tastaturet.
 - Sjekk om videokabelen er riktig koblet til. Koble fra og til videokabelen om nødvendig.
 - Start datamaskinen eller videospilleren på nytt.
-

Bildet fyller ikke hele skjermen

- På grunn av at DVD-er kan ha forskjellige videoformater (størrelsesforhold), kan skjermen vises i fullskjerm.
 - Kjør innebygd diagnostikk.
-



Vedlegg

 **ADVARSEL:** Bruk av andre kontroller, justeringer eller prosedyrer enn de som er spesifisert i denne dokumentasjonen, kan føre til eksponering for støt, elektriske farer og/eller mekaniske farer.

Du finner informasjon om sikkerhetsinstruksjoner ved å se **Sikkert miljø og forskriftsinformasjon (SERI)**.

FCC-merknader (kun USA) og annen forskriftsinformasjon

Du finner FCC-merknader og annen forskriftsinformasjon på nettstedet med forskriftsmessig samsvar på www.dell.com/regulatory_compliance.

Kontakte Dell

Kunder i USA kan ringe 800-WWW-DELL (800-999-3355).

 **MERKNAD:** Hvis du ikke har en aktiv Internett-tilkobling, kan du finne kontaktinformasjon på kjøpsfakturaen, følgeseddelen, fakturaen eller Dell-produktkatalogen.

Dell tilbyr flere nett- og telefonbaserte støtte- og servicealternativer. Tilgjengeligheten varierer etter land og produkt, og noen tjenester er kanskje ikke tilgjengelig i ditt område.

- Teknisk hjelp på nett — www.dell.com/support/monitors
- Kontakte Dell — www.dell.com/contactdell

EU-produktdatabase for energimerking og produktinformasjonsark

S3221QS: <https://eprel.ec.europa.eu/qr/344934>



Stabilitetsfare.

Produktet kan falle ned og forårsake alvorlig personskade eller død. For å unngå personskade må produktet festes godt til gulv/vegg i samsvar med installasjonsinstruksjonene.

Produktet kan falle ned og forårsake alvorlig personskade eller død. Mange skader, spesielt på barn, kan unngås ved enkle forholdsregler som disse:

Bruk ALLTID skap eller stativer eller installasjonsmetoder som anbefales av produsenten til produktet.

Bruk ALLTID møbler som støtter produktet trygt.

Sørg ALLTID for at produktet ikke henger over kanten til møblet det står på.

Lær ALLTID barna om farene ved å klatre på møbler for å nå produktet eller kontrollene.

Legg ALLTID ledninger og kabler som er koblet til produktet slik at de ikke kan snubles over, trekkes i eller dras i.

Plasser ALDRI produktet på en ustabil plass.

Plasser ALDRI produktet på høye møbler (som en skap eller bokhyller) uten at både møbelet og produktet festes til en egnet støtte.

Plasser ALDRI produktet på en duk eller legg andre materialer mellom produktet og møblet det står på.

Plasser ALDRI gjenstander som kan friste barn til å klatre, for eksempel leker og fjernkontroller, oppå produktet eller møblet produktet står på.

Hvis produktet skal flyttes på, er det viktig å huske forholdsreglene over.



Utvendige mål på S3221QS

Unit : mm(inch)
 Dimension : Nominal
 Drawing : Not to scale

