



# Dell S3221QS Monitor

## Gebruikershandleiding

Monitormodel: S3221QS  
Model van regelgeving: S3221QSc



-  **OPMERKING:** Een **OPMERKING** geeft belangrijke informatie aan die u helpt uw computer beter te gebruiken.
-  **OPGELET:** Een **OPGELET** wijst op mogelijke schade aan de hardware of verlies van gegevens indien de instructies niet worden opgevolgd.
-  **WAARSCHUWING:** Een **WAARSCHUWING** duidt op de mogelijkheid van materiële schade, lichamelijk letsel of dood.

Copyright © 2020 Dell Inc. of zijn dochtermaatschappijen. Alle rechten voorbehouden. Dell, EMC en andere handelsmerken zijn handelsmerken van Dell Inc. of haar dochterondernemingen. Andere handelsmerken zijn mogelijk handelsmerken van hun respectieve eigenaars.

2020 – 11

Rev. A01



# Inhoud

|   |           |
|---|-----------|
| <b>Veiligheidsinstructies</b> . . . . .                       | <b>6</b>  |
| <b>Over uw monitor</b> . . . . .                              | <b>8</b>  |
| Inhoud verpakking . . . . .                                   | 8         |
| Producteigenschappen . . . . .                                | 10        |
| Identificeren van onderdelen en bedieningselementen . . . . . | 12        |
| Vooraanzicht . . . . .  | 12        |
| Achteraanzicht . . . . .                                      | 13        |
| Zij-aanzicht . . . . .  | 14        |
| Onderaanzicht . . . . .                                       | 14        |
| <b>Monitor specificaties</b> . . . . .                        | <b>16</b> |
| Luidspreker specificaties . . . . .                           | 18        |
| Resolutiespecificaties . . . . .                              | 18        |
| Ondersteunde videomodi . . . . .                              | 18        |
| Vooraf ingestelde weergavemodi . . . . .                      | 19        |
| Fysieke kenmerken . . . . .                                   | 24        |
| Omgevingskenmerken . . . . .                                  | 25        |
| <b>Plug and play-capaciteit</b> . . . . .                     | <b>26</b> |
| <b>LCD-monitorkwaliteit en pixelbeleid</b> . . . . .          | <b>26</b> |
| <b>Ergonomie</b> . . . . .                                    | <b>27</b> |
| <b>Hanteren en verplaatsen van uw display</b> . . . . .       | <b>29</b> |
| <b>Onderhoudsrichtlijnen</b> . . . . .                        | <b>30</b> |
| Uw monitor reinigen . . . . .                                 | 30        |



|   |           |
|---|-----------|
| <b>De monitor instellen</b> . . . . .                                   | <b>31</b> |
| De standaard aansluiten . . . . .                                       | 31        |
| Uw monitor aansluiten . . . . .   | 33        |
| De HDMI- en USB 3.0-kabel aansluiten. . . . .                           | 33        |
| Kabels organiseren . . . . .  | 34        |
| Beveiliging van uw monitor met Kensington-slot<br>(optioneel) . . . . . | 35        |
| De standaard verwijderen . . . . .                                      | 36        |
| Wandmontage (optioneel) . . . . .                                       | 37        |
| <b>Bediening van uw monitor</b> . . . . .                               | <b>39</b> |
| De monitor inschakelen . . . . .  | 39        |
| Gebruik van de bedieningstoetsen . . . . .                              | 39        |
| Bedieningstoetsen . . . . .   | 40        |
| OSD-besturingselementen . . . . .                                       | 41        |
| De OSD-bedieningselementen gebruiken . . . . .                          | 42        |
| Toegang tot het OSD-menu . . . . .                                      | 42        |
| Menu- en aan / uit-knopvergrendeling . . . . .                          | 55        |
| OSD-waarschuwingsberichten . . . . .                                    | 58        |
| De maximum resolutie instellen . . . . .                                | 61        |
| Gebruik van de kantel- en verticale uitbreiding . . . . .               | 63        |
| Kantel Uitbreiding . . . . .  | 63        |
| Verticale Uitbreiding . . . . .   | 63        |
| <b>Foutoplossing</b> . . . . .  | <b>64</b> |
| Zelftest . . . . .  | 64        |





|   |           |
|---|-----------|
| Ingebouwde diagnose . . . . .   | 66        |
| Algemene problemen. . . . .   | 68        |
| Productspecifieke problemen . . . . .   | 71        |
| <b>BIJLAGE . . . . .</b>  | <b>72</b> |
| FCC-kennisgevingen (alleen in de VS) en andere<br>regelgevende informatie . . . . . | 72        |
| Contact opnemen met Dell . . . . .  | 72        |
| EU-productdatabank voor energielabel en<br>productinformatieblad . . . . .          | 72        |
| Stabiliteitsgevaar. . . . .   | 73        |
| <b>S3221QS Afmetingen . . . . .</b>   | <b>74</b> |



# Veiligheidsinstructies

Gebruik de volgende veiligheidsrichtlijnen om uw monitor te beschermen tegen potentiële schade en om uw persoonlijke veiligheid te verzekeren. Tenzij anderszins vermeld, veronderstelt elke procedure in dit document dat u de met uw monitor verzonden veiligheidsinformatie hebt gelezen.

 **Voorafgaand aan gebruik van de monitor moet u de veiligheidsinformatie lezen die is verzonden met uw monitor en die tevens gedrukt is op het product. Bewaar de documentatie op een veilige locatie voor raadpleging in de toekomst.**

 **OPGELET: Het gebruik van andere dan in deze documentatie gespecificeerde bedieningselementen, aanpassingen of procedures kan leiden tot blootstelling aan schokken, elektrische en/of mechanische risico's.**

- Plaats de monitor op een stevige ondergrond en ga er voorzichtig mee om. Het scherm is breekbaar en kan beschadigd raken als het valt of hard wordt geraakt.
- Zorg er altijd voor dat uw monitor elektrisch geschikt is om te werken met de wisselstroom die op uw locatie beschikbaar is.
- Houd de monitor op kamertemperatuur. Te koude of te warme omstandigheden kunnen een nadelig effect hebben op het vloeibare kristal van het beeldscherm.
- Sluit de stroomkabel van de monitor aan op een stopcontact dat zich in de buurt bevindt en toegankelijk is. Zie [Uw monitor aansluiten](#).
- Plaats en gebruik de monitor niet op een nat oppervlak of in de buurt van water.
- Stel de monitor niet bloot aan zware trillingen of schokken. Plaats de monitor bijvoorbeeld niet in een kofferbak van een auto.
- Trek de stekker van de monitor uit het stopcontact als u de monitor gedurende langere tijd niet gebruikt.
- Om elektrische schokken te voorkomen, mag u niet proberen een afdekking te verwijderen of de binnenkant van de monitor aan te raken.
- Lees deze instructies zorgvuldig. Bewaar dit document voor toekomstig gebruik. Volg alle waarschuwingen en instructies die op het product zijn aangegeven.



- Een overmatige geluidsdruk van oortelefoons en koptelefoons kan leiden tot gehoorverlies. Door de equalizer op maximum in te stellen wordt de uitgangsspanning van de oortelefoon en de hoofdtelefoon verhoogd en daarmee ook het geluidsdrukniveau.
- De apparatuur kan in horizontale positie aan de wand of aan het plafond worden gemonteerd.







# Over uw monitor

## Inhoud verpakking



Uw monitor wordt geleverd met de in de tabel hieronder afgebeelde onderdelen. Neem contact op met Dell als er een component ontbreekt. Zie voor meer informatie [Contact opnemen met Dell](#).

 **OPMERKING: Sommige items zijn optioneel en worden mogelijk niet met uw monitor verzonden. Sommige functies of media zijn mogelijk niet beschikbaar in bepaalde landen.**

|   |                                  |
|---|----------------------------------|
|    | Display                          |
|    | Standverhoger                    |
|  | Standvoet                        |
|  | Stroomkabel (verschilt per land) |





|   |  |
|---|--|
|  | <p>HDMI 2.0 kabel</p>  |
|  | <p>USB 3.0 stroomopwaartse kabel (maakt de USB-poorten op de monitor mogelijk)</p>   |
|  | <ul style="list-style-type: none"> <li>• Snelle installatiehandleiding</li> <li>• Informatie over veiligheid en regelgeving</li> </ul> |



## Producteigenschappen

De Dell S3221QS-monitor heeft een actieve matrix, Thin Film Transistor (TFT), Liquid Crystal Display (LCD), antistatisch en led-achtergrondverlichting. De monitor eigenschappen omvatten:

- 80,01 cm (31,5 in.) afleesbaar gebied (diagonaal gemeten).
- Resolutie 3840 x 2160, met full-screen ondersteuning voor lagere resoluties.
- Ondersteunt AMD FreeSync™ of No Sync, een snelle reactietijd van 4 ms.
- Ondersteunt 40 Hz tot 60 Hz (HDMI) en 40 Hz tot 60 Hz (DisplayPort) in Freesync-modus.
- Ondersteunt Hoog dynamisch bereik.
- Ondersteunt Picture by Picture (PBP) en Picture in Picture (PIP) modi.
- Ingebouwde luidspreker (5 W) x 2.
- Ondersteunt Audio line out voor aansluiting van externe luidspreker of subwoofer.
- Kleurenspectrum van 99% sRGB.
- Digitale connectiviteit met DisplayPort en HDMI.
- Uitgerust met 1 USB stroomopwaartse poort en 2 USB stroomafwaartse poorten.
- Plug and play-mogelijkheid indien ondersteund door uw computer.
- On-Screen Display (OSD) aanpassingen voor eenvoudige instelling en schermoptimalisatie.
- Verwijderbare standaard en Video Electronics Standards Association (VESA™) 100 mm montagegaten voor flexibele montageoplossingen.
- Mogelijkheid tot kantelen en hoogteverstelling.
- Veiligheidsslot.
- ≤0,3 W in de Stand-bymodus.
- Ondersteunt Dell-beeldschermbeheer.
- Optimaliseer het oogcomfort met een flikkervrij scherm.

**⚠ WAARSCHUWING: Indien het is uitgerust met een bevestigingsstekker met 3 pennen aan het stroomsnoer, sluit u het snoer aan op een geaard stopcontact met 3 pennen. Schakel de aardpen van het stroomsnoer niet uit, bijvoorbeeld door het bevestigen van een adapter met 2 pennen. De aardpen is een belangrijk veiligheidskenmerk.**



**Bevestig dat het distributiesysteem in de gebouwinstallatie zal voorzien in de circuitonderbreker met specificatie voor 120/240V 20 A (maximum).**



**WAARSCHUWING:** De mogelijke langetermijneffecten van de emissie van blauw licht door de monitor kunnen schade aan de ogen veroorzaken, waaronder vermoeidheid van de ogen, digitale vermoeide ogen, enzovoort. De ComfortView-functie is ontworpen om de hoeveelheid blauw licht van de monitor te verminderen voor een optimaal oogcomfort.



# Identificeren van onderdelen en bedieningselementen

## Vooraanzicht

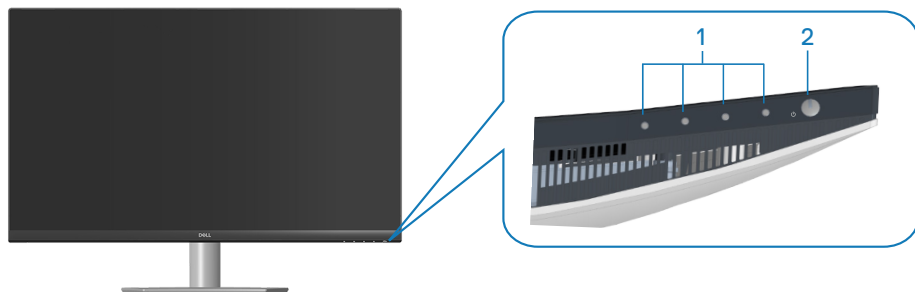

## Bedieningstoetsen

| Label | Omschrijving                             | Gebruik   |
|-------|--|---|
| 1     | Functietoetsen                           | Om de items in het OSD-menu aan te passen. (Zie voor meer informatie <a href="#">Gebruik van de bedieningstoetsen</a> )   |
| 2     | Aan/uit-knop<br>(met stroomstatuslampje) | Schakelt de monitor in of uit.<br>Een continu wit licht geeft aan dat de monitor is ingeschakeld en normaal functioneert. Een knipperend wit lampje geeft aan dat de monitor in stand-by staat. |



## Achteraanzicht

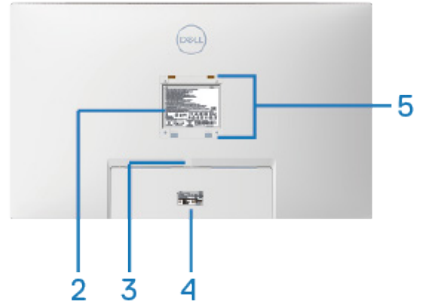
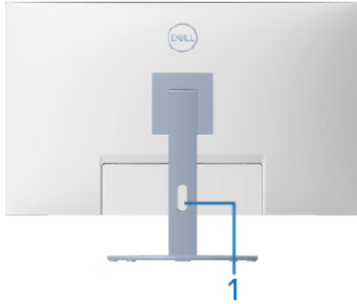

### Achteraanzicht met monitorstandaard

| Label | Omschrijving  | Gebruik   |
|-------|---|---|
| 1     | Sleuf voor kabelbeheer  | Gebruik voor het organiseren van kabels door ze door de sleuf te voeren.  |
| 2     | Label met informatie over regelgeving                                     | Lijst van de wettelijke goedkeuringen.  |
| 3     | Knop voor standontgrendeling  | Ontgrendelt de stand van de monitor.  |
| 4     | Etiket volgens voorschrift (inclusief barcodeserienummer en servicetiket) | Lijst van de wettelijke goedkeuringen. Raadpleeg dit label wanneer u contact moet opnemen met Dell voor technische ondersteuning. De servicetag is een unieke alfanumerieke identificatie waarmee Dell-servicetechnici de hardwareonderdelen in uw computer kunnen identificeren en toegang hebben tot informatie over de garantie. |
| 5     | VESA-montagegaten (4)   | Vier VESA-montagegaten (100 mm x 100 mm) toegankelijk achter de VESA-kap gebruikt voor wandmontage via een met VESA compatibele wandmontageset. Zie <a href="#">Wandmontage (optioneel)</a> .   |



## Zij-aanzicht

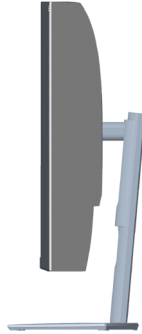

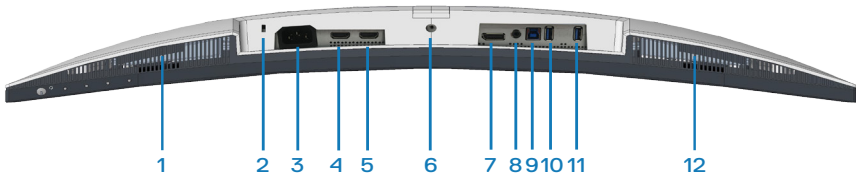

## Onderaanzicht



### Onderaanzicht zonder monitorstandaard

| Label | Omschrijving                   | Gebruik   |
|-------|--------------------------------|---|
| 1     | Ingebouwde rechter luidspreker | Biedt audio-uitgang.  |
| 2     | Sleuf voor veiligheids-slot    | Beveilig uw monitor met een veiligheids-slot (apart verkrijgbaar) om ongeoorloofde verplaatsing van uw monitor te voorkomen. Zie <a href="#">Beveiliging van uw monitor met Kensington-slot (optioneel)</a> . |
| 3     | Stekker                        | Sluit de voedingskabel aan (meegeleverd met uw monitor).  |
| 4     | HDMI1 2.0 poort                | Sluit aan op uw computer met een HDMI-kabel.  |
| 5     | HDMI2 2.0 poort                | Sluit aan op uw computer met een HDMI-kabel.  |



|           |   |   |
|-----------|---|---|
| <b>6</b>  | Standaard vergrendeling functie           | Voor het vastzetten van de standaard op de monitor met een schroef van M3 x 6 mm (schroef niet meegeleverd).  |
| <b>7</b>  | DisplayPort 1.2                           | Sluit aan op uw computer met een DisplayPort-kabel (apart verkrijgbaar).  |
| <b>8</b>  | Audio line out-poort                      | Aansluiten op een externe luidspreker of een subwoofer (apart verkrijgbaar).*   |
| <b>9</b>  | USB 3.0-Stroomopwaartse poort             | Sluit de USB-kabel van deze poort aan op uw computer om de USB-poorten op uw monitor in te schakelen.   |
| <b>10</b> | USB 3.0 stroomafwaartse poorten           | Sluit uw USB-randapparatuur aan, zoals opslagapparaten en printers.<br> <b>OPMERKING: Om deze poort te gebruiken, moet u de USB stroomopwaartse kabel (meegeleverd met uw monitor) aansluiten tussen de monitor en de computer.</b>                              |
| <b>11</b> | USB 3.0 stroomafwaarts met BC 1.2 opladen | USB 3.0 stroomafwaartse poort met oplaadmogelijkheid. Aansluiten om uw USB-apparaat op te laden.<br> <b>OPMERKING: Om deze poort te gebruiken, moet u de USB stroomopwaartse kabel (meegeleverd met uw monitor) aansluiten tussen de monitor en de computer.</b> |
| <b>12</b> | Ingebouwde linker luidspreker             | Biedt audio-uitgang.  |

\*Audio line out poort ondersteunt geen hoofdtelefoon.



## Monitor specificaties

| Model                                     | S3221QS   |
|---|---|
| Schermtype                                | Active matrix-TFT LCD   |
| Paneeltype                                | Verticale uitlijning  |
| Zichtbare afbeeldingsgrootte              |   |
| Diagonaal                                 | 800,1 mm (31,5 in.)   |
| Horizontaal, actief gebied                | 697,3 mm (27,5 in.)   |
| Verticaal, actief gebied                  | 392,3 mm (15,4 in.)   |
| Gebied                                    | 273550,8 mm <sup>2</sup> (423,5 in. <sup>2</sup> )  |
| Eigen resolutie en vernieuwingsfrequentie | 3840 x 2160 bij 60 Hz   |
| Pixelpitch                                | 0,18159 mm x 0,18159 mm   |
| Pixel per inch (PPI)                      | 139   |
| Weergavehoek                              |   |
| Horizontaal                               | 178° (typisch)  |
| Verticaal                                 | 178° (typisch)  |
| Luminantie-uitgang                        | 300 cd/m <sup>2</sup> (typisch)   |
| Contrastverhouding                        | 3000 tot 1 (typisch)  |
| Coating voorpaneel                        | Antireflectie met 3H-hardheid, waas 25%   |
| Achtergrondverlichting                    | LED-randverlichtingssysteem   |
| Responstijd                               | <p>8 ms grijs naar grijs in <b>Normal (Normale)</b> modus</p> <p>5 ms grijs naar grijs in <b>Fast (Snelle)</b> modus</p> <p>4 ms grijs naar grijs in <b>Extreme (Extreem)</b> modus*</p> <p>* De modus 4 ms grijs-naar-grijs kan worden bereikt in de <b>Extreme (Extreem)</b> modus voor het reduceren van zichtbare bewegingsonscherpte en hogere responsiviteit van het beeld. Dit kan echter enkele lichte en merkbare visuele artefacten in het beeld introduceren. Aangezien elke systeemconfiguratie en de behoeften van elke gebruiker anders zijn, raden wij gebruikers aan om te experimenteren met de verschillende modi om de voor hen juiste instelling te vinden.</p> |





|   |   |
|---|---|
| Kromming  | 1800R (standaard)   |
| Kleurdiepte                                       | 1,07 miljoen kleuren  |
| Kleurengamma                                      | sRGB CIE 1931 (99%) CIE1976 (98,8%)<br>DCI P3 CIE 1931 (90%) CIE1976 (92,4%)  |
| Connectiviteit                                    | 2 x HDMI 2.0 met HDCP 2.2 (3840 x 2160, tot 60 Hz)<br>1 x DisplayPort 1.2 (3840 x 2160, tot 60 Hz)<br>1 x USB 3.0 stroomopwaarts<br>1 x USB 3.0 stroomafwaarts<br>1 x USB 3.0 stroomafwaarts met BC 1.2 opladen<br>1 x Audio lijn uit |
| Bezelbreedte (rand van monitor tot actief gebied) |   |
| Boven   | 8,1 mm  |
| Links/rechts                                      | 8,2 mm  |
| Onder   | 24,4 mm   |
| Instelbaarheid                                    |   |
| In hoogte verstelbare standaard                   | 70 mm   |
| Kantelen  | -5° tot 21°   |
| Zwenken   | N.v.t.  |
| Schuin afstellen                                  | -4° tot 4°  |
| Compatibiliteit met Dell Display Manager          | Easy Arrange en andere belangrijke kenmerken  |
| Beveiliging                                       | Sleuf voor veiligheidsslot (kabelslot optioneel verkrijgbaar)   |



## Luidspreker specificaties

|                               |                 |
|-------------------------------|-----------------|
| Nominaal vermogen luidspreker | 2 x 5 W         |
| Frequentierespons             | 200 Hz - 16 kHz |
| Impedantie                    | 8 ohm           |

## Resolutiespecificaties

|                                   |  |
|-----------------------------------|--|
| <b>Model</b>                      | <b>S3221QS</b>   |
| Horizontaal scanbereik            | 29 kHz tot 140 kHz   |
| Verticaal scanbereik              | 40 Hz tot 60 Hz (HDMI)<br>40 Hz tot 60 Hz (DisplayPort )   |
| Maximale vooringestelde resolutie | 3840 x 2160 bij 60 Hz met HDCP 2.2<br>3840 x 2160 bij 60 Hz (DisplayPort )<br>3840 x 2160 bij 60 Hz (HDMI) |

## Ondersteunde videomodi

|  |  |
|--|--|
| <b>Model</b>                                 | <b>S3221QS</b>                                       |
| Videoweergavecapaciteiten (HDMI/DisplayPort) | 480p, 480i, 576p, 720p, 1080p, 576i, 1080i, QHD, UHD |

 **OPMERKING: Deze monitor ondersteunt AMD FreeSync.**



## Vooraf ingestelde weergavemodi

### Vooraf ingestelde weergavemodi HDMI

| Weergavemodus     | Horizontaal frequentie (KHz) | Verticale frequentie (Hz) | Pixelklok (MHz) | Synchronisatiepolariteit (horizontaal / verticaal) |
|-------------------|------------------------------|---------------------------|-----------------|--|
| VESA, 640 x 480   | 31,47                        | 60,0                      | 25,175          | -/-  |
| VESA, 640 x 480   | 37,5                         | 75,0                      | 31,5            | -/-  |
| VESA, 720 x 400   | 31,47                        | 70,0                      | 28,32           | -/+  |
| VESA, 800 x 600   | 37,88                        | 60,0                      | 40              | +/+  |
| VESA, 800 x 600   | 46,86                        | 75,0                      | 49,5            | +/+  |
| VESA, 1024 x 768  | 48,36                        | 60,0                      | 65              | -/-  |
| VESA, 1024 x 768  | 60,02                        | 75,0                      | 78,75           | +/+  |
| VESA, 1152 x 864  | 67,5                         | 75,0                      | 108             | +/+  |
| VESA, 1280 x 1024 | 63,98                        | 60,0                      | 108             | +/+  |
| VESA, 1280 x 1024 | 79,98                        | 75,0                      | 135             | +/+  |
| VESA, 1600 x 900  | 60                           | 60                        | 108             | +/+  |
| VESA, 1600 x 1200 | 75                           | 60                        | 162             | +/+  |
| VESA, 1680 x 1050 | 65,3                         | 60                        | 146,25          | -/+  |
| VESA, 1920 x 1080 | 67,5                         | 60                        | 148,5           | +/+  |
| VESA, 1920 x 1200 | 74,04                        | 60                        | 154             | +/-  |
| VESA, 2560 x 1440 | 88,79                        | 60                        | 241,5           | +/-  |
| VESA, 3840 x 2160 | 110,5                        | 50                        | 442             | +/-  |
| VESA, 3840 x 2160 | 135                          | 60                        | 594             | +/-  |



## Vooraf ingestelde weergavemodi DisplayPort

| Weergavemodus     | Horizontaal frequentie (KHz) | Verticale frequentie (Hz) | Pixelklok (MHz) | Synchronisatiepolariteit (horizontaal / verticaal) |
|-------------------|------------------------------|---------------------------|-----------------|--|
| VESA, 640 x 480   | 31,47                        | 60                        | 25,175          | -/-  |
| VESA, 640 x 480   | 37,5                         | 75                        | 31,5            | -/-  |
| VESA, 720 x 400   | 31,47                        | 70                        | 28,32           | -/+  |
| VESA, 800 x 600   | 37,88                        | 60                        | 40              | +/+  |
| VESA, 800 x 600   | 46,86                        | 75                        | 49,5            | +/+  |
| VESA, 1024 x 768  | 48,36                        | 60                        | 65              | -/-  |
| VESA, 1024 x 768  | 60,02                        | 75                        | 78,75           | +/+  |
| VESA, 1152 x 864  | 67,5                         | 60                        | 108             | +/+  |
| VESA, 1280 x 1024 | 63,98                        | 75                        | 108             | +/+  |
| VESA, 1280 x 1024 | 79,98                        | 60                        | 135             | +/+  |
| VESA, 1600 x 900  | 60                           | 60                        | 108             | +/+  |
| VESA, 1600 x 1200 | 75                           | 60                        | 162             | +/+  |
| VESA, 1680 x 1050 | 65,3                         | 60                        | 146,25          | -/+  |
| VESA, 1920 x 1080 | 67,5                         | 60                        | 148,5           | +/+  |
| VESA, 1920 x 1200 | 74,04                        | 60                        | 154             | +/-  |
| VESA, 2560 x 1440 | 88,79                        | 60                        | 241,5           | +/-  |
| VESA, 3840 x 2160 | 110,55                       | 50                        | 433,356         | +/-  |
| VESA, 3840 x 2160 | 133,313                      | 60                        | 533,25          | +/-  |



## PIP ingeschakeld (subbron)

| Weergavemodus     | Horizontaal frequentie (KHz) | Verticale frequentie (Hz) | Pixelklok (MHz) | Synchronisatiepolariteit (horizontaal / verticaal) |
|-------------------|------------------------------|---------------------------|-----------------|--|
| VESA, 640 x 480   | 31,47                        | 60                        | 25,175          | -/-  |
| VESA, 640 x 480   | 37,5                         | 75                        | 31,5            | -/-  |
| VESA, 720 x 400   | 31,47                        | 70                        | 28,32           | -/+  |
| VESA, 800 x 600   | 37,88                        | 60                        | 40              | +/+  |
| VESA, 800 x 600   | 46,86                        | 75                        | 49,5            | +/+  |
| VESA, 1024 x 768  | 48,36                        | 60                        | 65              | -/-  |
| VESA, 1024 x 768  | 60,02                        | 75                        | 78,75           | +/+  |
| VESA, 1152 x 864  | 67,5                         | 60                        | 108             | +/+  |
| VESA, 1280 x 1024 | 63,98                        | 75                        | 108             | +/+  |
| VESA, 1280 x 1024 | 79,98                        | 60                        | 135             | +/+  |
| VESA, 1600 x 900  | 60                           | 60                        | 108             | +/+  |
| VESA, 1600 x 1200 | 75                           | 60                        | 162             | +/+  |
| VESA, 1680 x 1050 | 65,3                         | 60                        | 146,25          | -/+  |
| VESA, 1920 x 1080 | 67,5                         | 60                        | 148,5           | +/+  |



## PBP ingeschakeld (hoofd/subbron)

| Weergavemodus     | Horizontaal frequentie (KHz) | Verticale frequentie (Hz) | Pixelklok (MHz) | Synchronisatiepolariteit (horizontaal / verticaal) |
|-------------------|------------------------------|---------------------------|-----------------|--|
| VESA, 640 x 480   | 31,47                        | 60                        | 25,175          | -/-  |
| VESA, 640 x 480   | 37,5                         | 75                        | 31,5            | -/-  |
| VESA, 720 x 400   | 31,47                        | 70                        | 28,32           | -/+  |
| VESA, 800 x 600   | 37,88                        | 60                        | 40              | +/+  |
| VESA, 800 x 600   | 46,86                        | 75                        | 49,5            | +/+  |
| VESA, 1024 x 768  | 48,36                        | 60                        | 65              | -/-  |
| VESA, 1024 x 768  | 60,02                        | 75                        | 78,75           | +/+  |
| VESA, 1152 x 864  | 67,5                         | 60                        | 108             | +/+  |
| VESA, 1280 x 1024 | 63,98                        | 75                        | 108             | +/+  |
| VESA, 1280 x 1024 | 79,98                        | 60                        | 135             | +/+  |
| VESA, 1600 x 900  | 60                           | 60                        | 108             | +/+  |
| VESA, 1600 x 1200 | 75                           | 60                        | 162             | +/+  |
| VESA, 1680 x 1050 | 65,3                         | 60                        | 146,25          | -/+  |
| VESA, 1920 x 1080 | 67,5                         | 60                        | 148,5           | +/+  |
| VESA, 1920 x 1200 | 74,04                        | 60                        | 154             | +/-  |
| VSEA 1920 x 2160  | 133,29                       | 60                        | 277,25          | +/-  |



## Elektrische specificaties

| Model                                  | S3221QS  |
|--|--|
| Video-ingangssignalen                  | HDMI 2.0 (HDCP), 600 mV voor elke differentiële lijn, 100 ohm ingangsimpedantie per differentiële paar<br>DisplayPort 1.2, 600 mV voor elke differentiële lijn, 100 ohm ingangsimpedantie per differentiële paar |
| AC-ingangsspanning/-frequentie/-stroom | 100 VAC tot 240 VAC / 50 Hz of 60 Hz $\pm$ 3 Hz / 1,6 A (max.)   |
| Inschakelstroom                        | 120 V: 30 A (max.) bij 0°C (koude start)<br>240 V: 60 A (max.) bij 0°C (koude start)   |
| Energieverbruik                        | 0,2 W (Uit-modus) <sup>1</sup><br>0,2 W (Stand-bymodus) <sup>1</sup><br>38,5 W (Aan-modus) <sup>1</sup><br>91 W (Max.) <sup>2</sup><br>35 W (Pon) <sup>3</sup><br>109,02 kWh (TEC) <sup>3</sup>                  |

<sup>1</sup> Als gedefinieerd in EU 2019/2021 en EU 2019/2013.

<sup>2</sup> Maximale helderheid en contrastinstelling met maximale stroomtoevoer op alle USB-poorten.

<sup>3</sup> Pon: Energieverbruik in de aan-stand gemeten met verwijzing naar Energy Start-testmethode.

TEC: Totaal energieverbruik in kWh, gemeten aan de hand van de Energy Start-testmethode.

Dit document is louter informatief en geeft de prestaties van het laboratorium weer. Uw product kan anders presteren, afhankelijk van de software, onderdelen en randapparatuur die u hebt besteld en is niet verplicht om deze informatie bij te werken.

Dienovereenkomstig mag de klant niet op deze informatie vertrouwen bij het nemen van beslissingen over elektrische toleranties of anderszins. Er wordt geen garantie gegeven voor de nauwkeurigheid of volledigheid.



## Fysieke kenmerken

|   |  |
|---|--|
| <b>Model</b>                                  | <b>S3221QS</b>   |
| Type signaalkabel                             | <ul style="list-style-type: none"><li>• Digitaal: DisplayPort, 20 pennen(kabel niet inbegrepen)</li><li>• Digitaal: HDMI, 19 pennen</li><li>• Universele seriebus: USB, 9 pennen</li></ul> |
| <b>Afmetingen (met standaard)</b>             |  |
| Hoogte (uitgeschoven)                         | 518,1 mm (20,40 in.)   |
| Hoogte (gecomprimeerd)                        | 448,1 mm (17,64 in.)   |
| Breedte                                       | 709,2 mm (27,92 in.)   |
| Diepte  | 207,0 mm (8,15 in.)  |
| <b>Afmetingen (zonder standaard)</b>          |  |
| Lengte  | 424,8 mm (16,72 in.)   |
| Breedte                                       | 709,2 mm (27,92 in.)   |
| Diepte  | 64,0 mm (2,52 in.)   |
| <b>Afmetingen standaard</b>                   |  |
| Lengte  | 382,2 mm (15,05 in.)   |
| Breedte                                       | 302,0 mm (11,89 in.)   |
| Diepte  | 207,0 mm (8,15 in.)  |
| <b>Gewicht</b>                                |  |
| Gewicht met verpakking                        | 15,2 kg (33,53 lb)   |
| Gewicht met standaardmontage en kabels        | 10,9 kg (24,12 lb)   |
| Gewicht zonder standaardmontage (geen kabels) | 7,4 kg (16,25 lb)  |
| Gewicht van standaardmontage                  | 3,1 kg (6,86 lb)   |
| Glanzend voorframe                            | Zwart frame 2-4 glanzende eenheden   |





## Omgevingskenmerken

|   |  |
|---|--|
| <b>Model</b>  | <b>S3221QS</b>   |
| <b>Nalevingsnormen</b>  |  |
| <ul style="list-style-type: none"><li>• RoHS-conform</li><li>• BFR/PVC reduceer monitor (de circuitplaten zijn gemaakt van BFR/PVC-vrij laminaat.)</li><li>• Arseenvrij glas en kwikvrij alleen voor het paneel</li></ul> |  |
| <b>Temperatuur</b>  |  |
| In bedrijf  | 0°C tot 40°C (32°F tot 104°F)  |
| Niet-operationeel   | <ul style="list-style-type: none"><li>• Opslag: -20°C tot 60°C (-4°F tot 140°F)</li><li>• Transport: -20°C tot 60°C (-4°F tot 140°F)</li></ul> |
| <b>Vochtigheid</b>  |  |
| In bedrijf  | 10% tot 80% (niet-condenserend)  |
| Niet-operationeel   | <ul style="list-style-type: none"><li>• Opslag 10% tot 90% (niet-condenserend)</li><li>• Transport 10% tot 90% (niet-condenserend)</li></ul>   |
| <b>Hoogte</b>   |  |
| Werkend (maximum)   | 5000 m (16.400 ft)   |
| Niet-operationeel (maximum)   | 12.192 m (40.000 ft)   |
| <b>Thermische dissipatie</b>  | <ul style="list-style-type: none"><li>• 310,72 BTU/uur (maximum)</li><li>• 129,75 BTU/uur (standaard)</li></ul>                                |



## Plug and play-capaciteit

U kunt de monitor installeren in elk Plug and Play-compatibel systeem. De monitor voorziet het computersysteem automatisch van zijn Extended Display Identification Data (EDID) met behulp van Display Data Channel (DDC)-protocollen, zodat het systeem zichzelf kan configureren en de monitorinstellingen kan optimaliseren. De meeste monitorinstallaties zijn automatisch, u kunt desgewenst andere instellingen kiezen. Voor meer informatie over het wijzigen van de monitorinstellingen, zie [Bediening van uw monitor](#).

## LCD-monitorkwaliteit en pixelbeleid

Tijdens het fabricageproces van LCD-monitoren is het niet ongewoon dat een of meer pixels vast komen te zitten in een onveranderlijke toestand die moeilijk te zien is en geen invloed heeft op de beeldkwaliteit of de bruikbaarheid. Voor meer informatie over de kwaliteit en het pixelbeleid van Dell-monitoren, raadpleegt u de Dell-ondersteuningssite op [www.dell.com/pixelguidelines](http://www.dell.com/pixelguidelines).



## Ergonomie

△ **OPGELET: Onjuist of langdurig gebruik van het toetsenbord kan leiden tot letsel.**

△ **OPGELET: Langdurig kijken naar het beeldscherm kan vermoeide ogen veroorzaken.**

Voor comfort en efficiëntie moet u de volgende richtlijnen in acht nemen bij het opstellen en met behulp van uw computer werkstation:

- Plaats uw computer zo dat de monitor en het toetsenbord zich recht voor u bevinden terwijl u werkt. Er zijn speciale planken in de handel verkrijgbaar om u te helpen uw toetsenbord correct te plaatsen.
- Om het risico op vermoeide ogen en nek/arm/rug/schouderpijn bij langdurig gebruik van de monitor te verminderen, raden wij u aan:
  1. Stel de afstand van het scherm in tussen 20 en 28 in. (50 - 70 cm) van uw ogen.
  2. Knipper regelmatig met uw ogen om ze te bevochtigen of maak uw ogen nat met water na langdurig gebruik van de monitor.
  3. Neem regelmatig en frequent pauzes van 20 minuten om de twee uur.
  4. Kijk weg van uw monitor en staar tijdens de pauzes gedurende ten minste 20 seconden naar een ver verwijderd object op zo'n 6 meter afstand.
  5. Doe tijdens de pauzes stretchoefeningen om de spanning in de nek/arm/rug/schouders te verlichten.
- Zorg ervoor dat het beeldscherm zich op ooghoogte of iets lager bevindt wanneer u voor het beeldscherm zit.
- Pas de kanteling van de monitor, het contrast en de helderheid aan.
- Pas de omgevingsverlichting om u heen aan (zoals plafondlampen, bureaulampen en de gordijnen of jaloezieën voor ramen in de buurt) om reflecties en schittering op het beeldscherm te minimaliseren.
- Gebruik een stoel die de onderrug goed ondersteunt.
- Houd uw onderarmen horizontaal met uw polsen in een neutrale, comfortabele positie terwijl u het toetsenbord of de muis gebruikt.
- Laat altijd ruimte over om uw handen te laten rusten terwijl u het toetsenbord of de muis gebruikt.
- Laat uw bovenarmen natuurlijk rusten aan beide zijden.
- Zorg ervoor dat uw voeten plat op de vloer rusten.



- Wanneer u zit, moet u ervoor zorgen dat het gewicht van uw benen op uw voeten rust en niet op het voorste gedeelte van uw stoel. Pas de hoogte van uw stoel aan of gebruik zo nodig een voetensteun om een goede houding te handhaven.
- Varieer uw werkactiviteiten. Probeer uw werk zo te organiseren dat u niet gedurende lange perioden hoeft te zitten en te werken. Probeer regelmatig op te staan en rond te lopen.
- Houd de ruimte onder uw bureau vrij van obstructies en kabels of elektriciteitsnoeren die een comfortabele zithouding kunnen belemmeren of een potentieel struikelgevaar kunnen vormen.

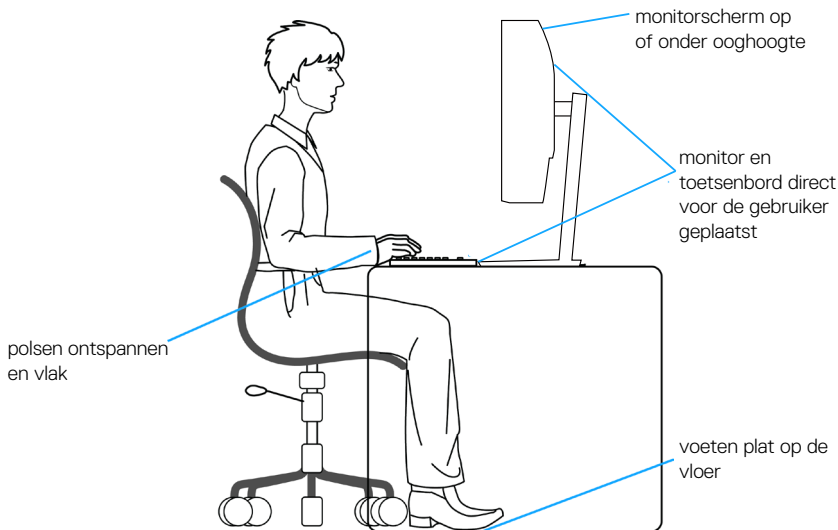

## Hanteren en verplaatsen van uw display

Volg de onderstaande richtlijnen om ervoor te zorgen dat de monitor veilig wordt gehanteerd wanneer u deze optilt of verplaatst:

- Voordat u de monitor verplaatst of optilt, moet u de computer en de monitor uitschakelen.
- Koppel alle kabels van de monitor los.
- Plaats de monitor in de oorspronkelijke doos met het oorspronkelijke verpakkingsmateriaal.
- Houd de onderrand en de zijkant van de monitor stevig vast zonder te veel druk uit te oefenen wanneer u de monitor optilt of verplaatst.

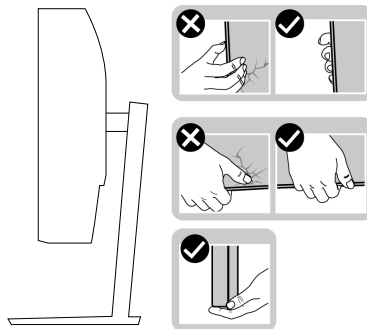

- Wanneer u de monitor optilt of verplaatst, moet u ervoor zorgen dat het scherm van u af is gericht en mag u niet op het scherm drukken om krassen of schade te voorkomen.

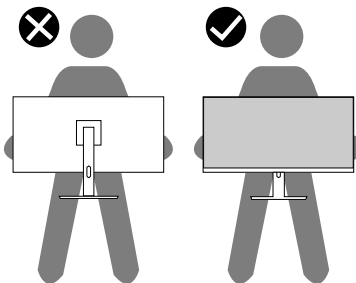

- Vermijd plotselinge schokken of trillingen wanneer u de monitor vervoert.
- Wanneer u de monitor optilt of verplaatst, mag u de monitor niet ondersteboven zetten terwijl u de standvoet of standverhoger vasthoudt. Dit kan resulteren in accidentele schade aan de monitor of persoonlijk letsel veroorzaken.



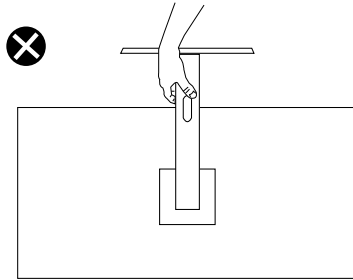

## Onderhoudsrichtlijnen

### Uw monitor reinigen

**⚠ WAARSCHUWING:** Koppel de voedingskabel van de monitor los van het stopcontact voordat u de monitor schoonmaakt.

**⚠ OPGELET:** Lees en volg de [Veiligheidsinstructies](#) Veilige voordat u de monitor schoonmaakt.



Voor de beste werkwijze volgt u de instructies in de onderstaande lijst bij het uitpakken, schoonmaken of hanteren van uw monitor:

- Om uw scherm schoon te maken, maakt u een zachte, schone doek licht vochtig met water. Gebruik, indien mogelijk, een speciaal schoonmaakdoekje voor beeldschermen of een oplossing die geschikt is voor de antistatische coating. Gebruik geen benzeen, thinner, ammoniak, schurende reinigingsmiddelen of perslucht.
- Gebruik een licht bevochtigde doek om de monitor schoon te maken. Gebruik geen reinigingsmiddel van welke aard dan ook, aangezien sommige reinigingsmiddelen een melkachtige film op de monitor achterlaten.
- Als u wit poeder aantreft wanneer u uw monitor uitpakt, veeg dit er dan met een doek af.
- Behandel uw monitor voorzichtig, want de zwarte monitor kan krassen en witte strepen vertonen.
- Om de beste beeldkwaliteit op uw monitor te behouden, gebruikt u een dynamisch veranderende schermbeveiliging en schakelt u uw monitor uit wanneer u deze niet gebruikt.



# De monitor instellen

## De standaard aansluiten

-  **OPMERKING:** De standaard is losgemaakt wanneer de monitor vanuit de fabriek wordt verzonden.
-  **OPMERKING:** De volgende procedure is van toepassing op de standaard die bij uw monitor is geleverd. Als u een standaard van derden aansluit, raadpleeg dan de documentatie die bij de standaard is geleverd.

De monitorstandaard bevestigen:

1. Volg de instructies op de flappen van de verpakkingendoos om de standaard te verwijderen van het bovenste verpakkingkussen waarmee hij is vastgezet.
2. Verbind de standvoet met de standverhoger.
3. Open de schroefhendel op de standvoet en draai de schroef vast om de standverhoger op de standvoet vast te zetten.
4. Sluit de schroefhendel.

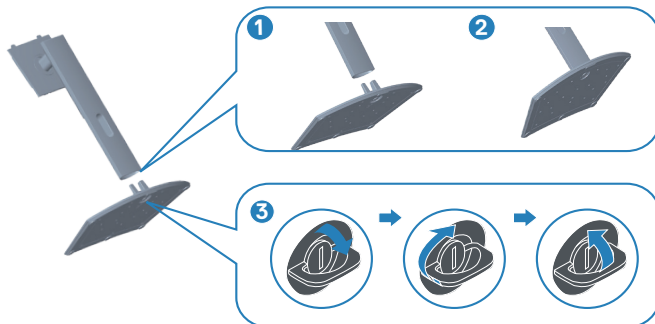

5. Schuif de lipjes van de standaard in de gleuven van de monitor en druk de standaard naar beneden om hem vast te klikken.

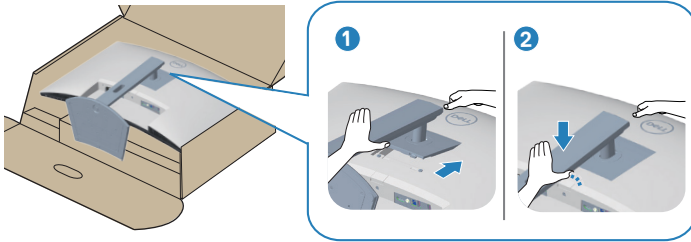

6. Plaats de monitor rechtop.

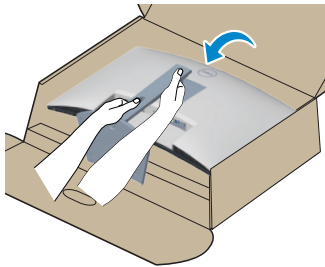



## Uw monitor aansluiten

**⚠ WAARSCHUWING:** Voordat u met de procedures in dit hoofdstuk begint, volg de [Veiligheidsinstructies](#).

**📌 OPMERKING:** Sluit niet alle kabels tegelijk op de monitor aan. Het is raadzaam de kabels door de kabelbeheersleuf te leiden voordat u ze op de monitor aansluit.

Uw monitor aansluiten op de computer:

1. Zet de computer uit en koppel het stroomkabel los.
2. Sluit de HDMI- of DisplayPort-kabel (optionele aankoop) van uw monitor aan op de computer.
3. Sluit de USB stroomopwaartse kabel (meegeleverd met uw monitor) aan op een geschikte USB 3.0-poort op uw computer. (Zie [Onderaanzicht](#) voor details.)
4. Sluit de USB 3.0-randapparatuur aan op de stroomafwaartse USB 3.0-poorten op de monitor.

### De HDMI- en USB 3.0-kabel aansluiten

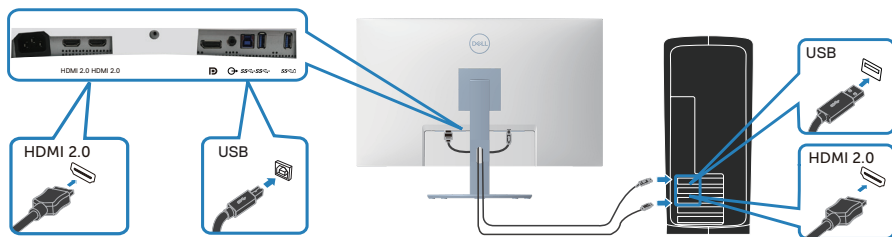

5. Sluit de stroomkabels van uw computer en monitor aan op een stopcontact.

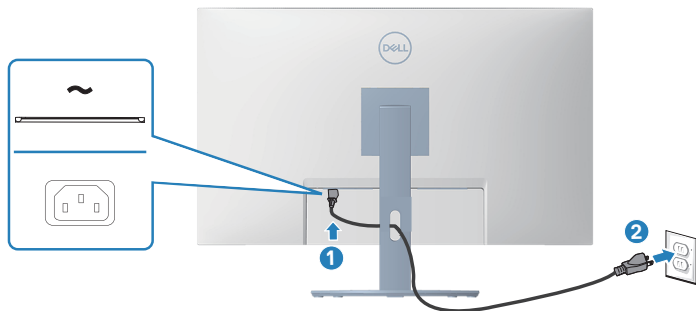

## Kabels organiseren

Gebruik de kabelbeheersleuf om de kabels te leiden die op uw monitor zijn aangesloten.

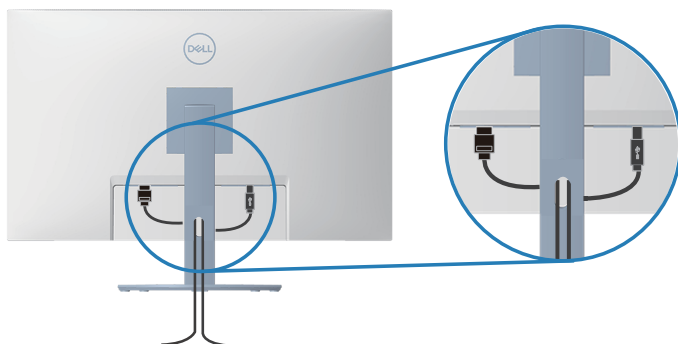

6. Schakel de monitor in.

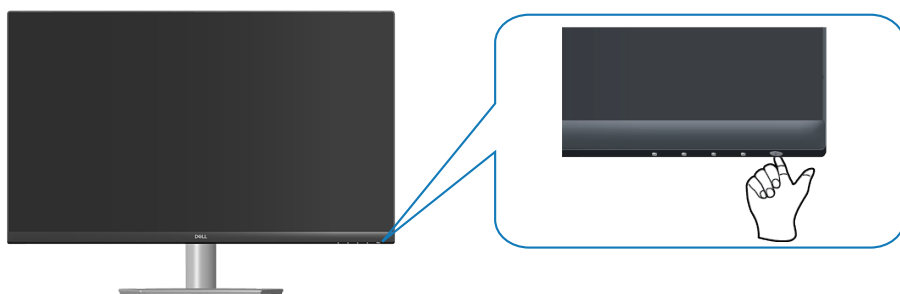

## Beveiliging van uw monitor met Kensington-slot (optioneel)

U kunt de monitor vastzetten met gebruik van een Kensington-beveiligingsslot op een vast object dat het gewicht van de monitor kan ondersteunen om te voorkomen dat het onbedoeld valt.

De sleuf voor het veiligheidsslot bevindt zich aan de onderkant van de monitor. (Zie [Sleuf voor veiligheidsslot](#))

Voor meer informatie over het gebruik van het Kensington-slot (apart verkrijgbaar), zie de documentatie die bij het slot is geleverd.

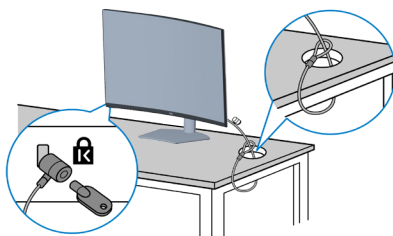

Bevestig uw monitor aan een tafel met het Kensington-beveiligingsslot.



**OPMERKING:** De afbeelding dient slechts ter illustratie. Het uiterlijk van het slot kan variëren.



## De standaard verwijderen

-  **OPMERKING:** Om krassen op het scherm te voorkomen wanneer u de standaard verwijdert, moet u ervoor zorgen dat de monitor op een zacht en schoon oppervlak wordt geplaatst.
-  **OPMERKING:** De volgende procedure is alleen van toepassing op de standaard die bij uw monitor is geleverd. Als u een standaard van derden aansluit, raadpleeg dan de documentatie die bij de standaard is geleverd.

Om de standaard te verwijderen:

1. Plaats de monitor op een zachte doek of kussen aan de rand van het bureau.

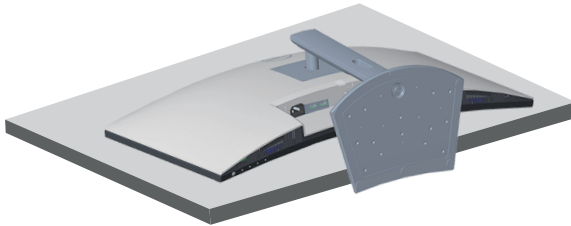

2. Houd de ontgrendelknop van de standaard op de achterkant van de display ingedrukt.

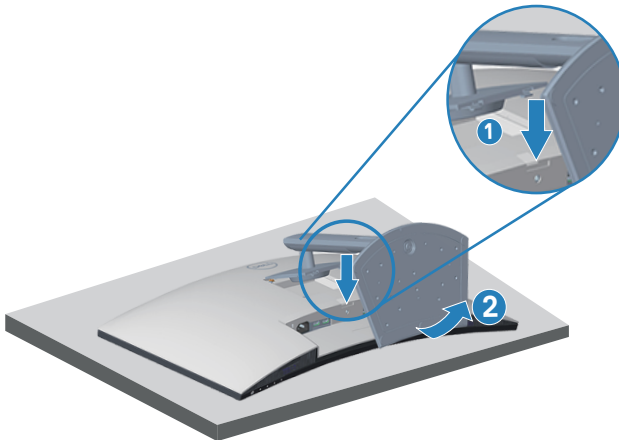

3. Til de standaard op en weg van de monitor.

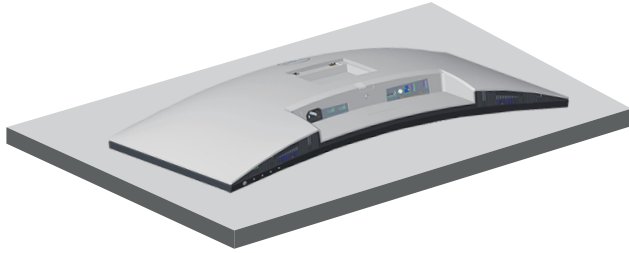

## Wandmontage (optioneel)

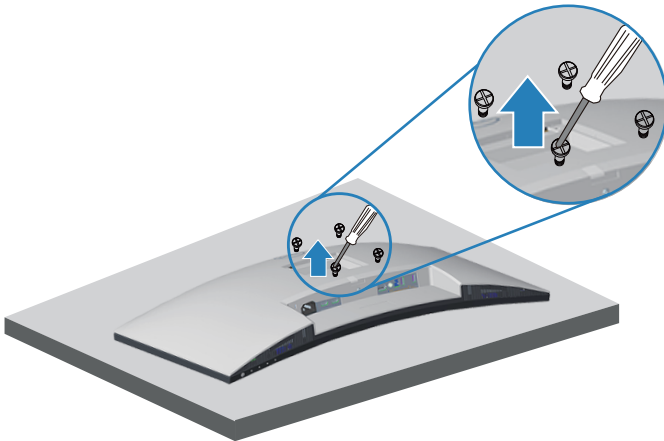

(Schroefafmeting: M4X 10 mm).

Zie de documentatie die bij de VESA-compatibele wandmontagekit is geleverd.

1. Plaats de display op een zachte doek of kussen aan de rand van het bureau.
2. Verwijder de standaard. Zie [De standaard verwijderen](#).
3. Verwijder de vier schroeven waarmee de achterkap van de display is bevestigd.
4. Installeer de montagebeugel uit de wandmontagekit aan de display.
5. Raadpleeg de documentatie die bij de muurbevestigingskit is geleverd om de monitor aan de muur te bevestigen.



- OPMERKING:** Alleen te gebruiken met een UL-, CSA- of GS-geregistreerde muurbevestigingsbeugel met een minimum gewicht/ belastingscapaciteit van 29,5 kg.
- OPMERKING:** Maak bij gebruik van het beeldscherm het lcd-scherm aan de muur vast met een koord of ketting die het gewicht van de monitor kan dragen om te voorkomen dat de monitor valt. Installeren moet worden uitgevoerd door een gekwalificeerde technicus, en neem contact op met uw leverancier voor meer informatie.

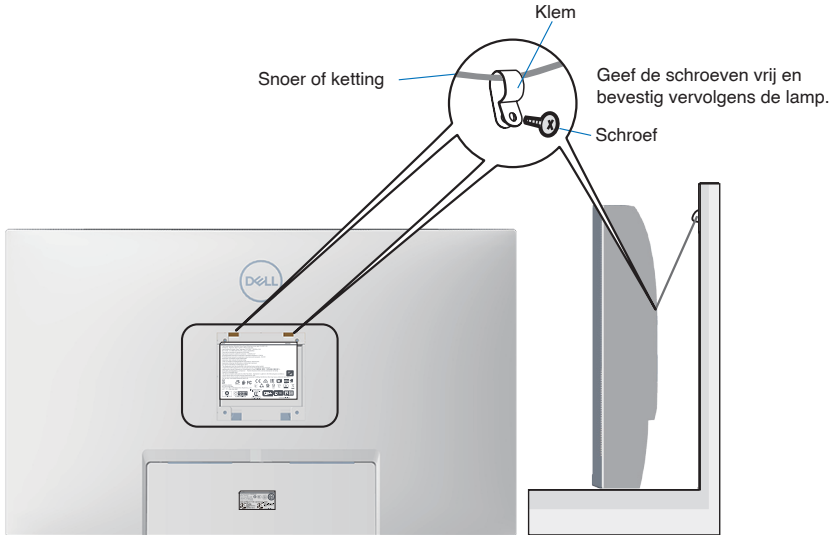

# Bediening van uw monitor

## De monitor inschakelen

Druk op de  toets om de monitor aan te zetten.





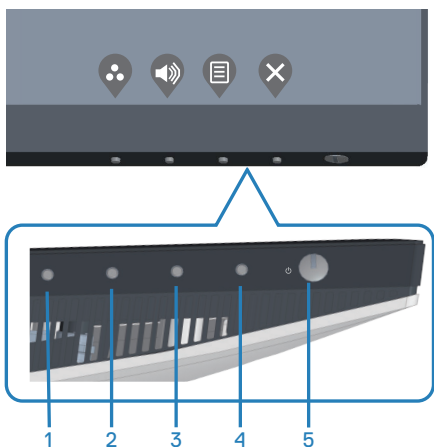

## Gebruik van de bedieningstoetsen

Gebruik de bedieningstoetsen aan de onderrand van de monitor om het weergegeven beeld bij te stellen.



## Bedieningstoetsen

De volgende tabel beschrijft de bedieningstoetsen:

| Bedieningstoetsen   | Omschrijving  |
|---|---|
| 1<br><br><br>Shortcut key<br>(Sneltoets)/Preset<br>Modes (Vooraf<br>ingestelde modi) | Gebruik deze knop om te kiezen uit een lijst met vooraf ingestelde modi.  |
| 2<br><br><br>Shortcut key<br>(Sneltoets)/Volume                                      | Gebruik de knoppen om het volume te regelen. Minimum is '0' (-). Maximum is '100' (+).  |
| 3<br><br>Menu  | Gebruik de <b>Menu</b> -toets om het OSD-scherf (On Screen Display) te starten. Zie <a href="#">Toegang tot het OSD-menu</a> .  |
| 4<br><br>Exit (Afsluiten)  | Gebruik deze knop om terug te gaan naar het hoofdmenu of om het OSD-hoofdmenu af te sluiten.  |
| 5<br><br>Stroom<br>(met stroomindicator)   | Schakelt de monitor in of uit.<br><br>Een continu wit licht geeft aan dat de monitor is ingeschakeld en normaal functioneert. Een knipperend wit lampje geeft aan dat de monitor in stand-by staat. |





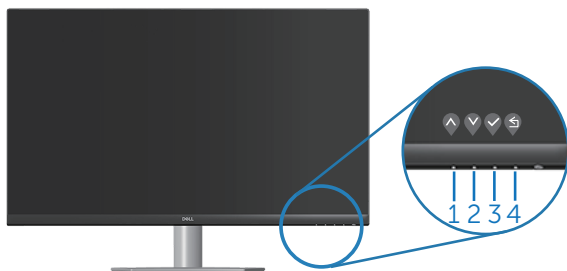

## OSD-besturingselementen

Gebruik de knoppen aan de onderkant van de monitor om de beeldinstellingen aan te passen.



|   | <b>Bedieningstoetsen</b>  | <b>Omschrijving</b>  |
|---|---|--|
| 1 | <br>Omhoog | Gebruik de <b>omhoog</b> toets om waarden te verhogen of in een menu naar boven te gaan.   |
| 2 | <br>Omlaag | Gebruik de <b>omlaag</b> toets om waarden te verlagen of in een menu naar beneden te gaan. |
| 3 | <br>OK     | Gebruik de <b>OK</b> toets om uw keuze in een menu te bevestigen.                          |
| 4 | <br>Terug  | Gebruik de <b>Terug</b> toets om terug te gaan naar het vorige menu.                       |









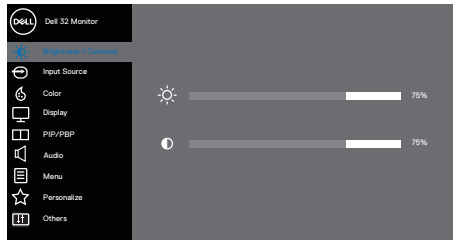

# De OSD-bedieningselementen gebruiken

## Toegang tot het OSD-menu









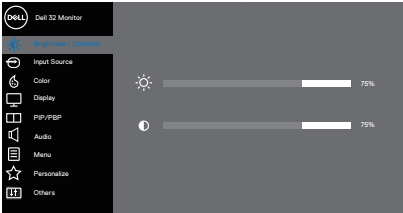

**OPMERKING:** Alle wijzigingen die u aanbrengt, worden automatisch opgeslagen wanneer u naar een ander menu gaat, het OSD-menu afsluit of wacht tot het OSD-menu automatisch wordt gesloten.

1. Druk op de  toets om het OSD-hoofdmenu weer te geven.







2. Druk op de  en  toetsen om tussen de instelopties te schakelen. Als u van het ene pictogram naar het andere gaat, wordt de optie gemarkeerd.
3. Druk eenmaal op de  of  of  toets om de gemarkeerde optie te activeren.
4. Druk op de  en  toets om de gewenste parameter te kiezen.
5. Druk op  en gebruik vervolgens de toetsen  en  overeenkomstig de indicatoren op het menu, om uw wijzigingen aan te brengen.
6. Selecteer de  om terug te keren naar het vorige menu of  om te accepteren en terug te keren naar het vorige menu.

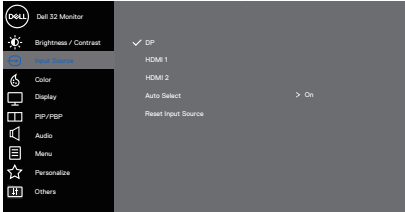

| Pic-to-gram   | Menu en submenu's                                 | Omschrijving   |
|---|---|--|
|  | <b>Brightness/ Contrast (Helderheid/contrast)</b> | <p>Gebruik dit menu voor het activeren van de afstelling Brightness/Contrast (Helderheid/contrast).</p>  <p style="text-align: right;">     </p>  |
|   | <b>Brightness (Helderheid)</b>                    | <p>Helderheid stelt de luminantie van de achtergrondverlichting in.</p> <p>Druk op de  toets om de helderheid te verhogen en druk op de  toets om de helderheid te verlagen (min. 0 / max. 100).</p> <p> <b>OPMERKING: Handmatige aanpassing van de helderheid is uitgeschakeld wanneer Smart HDR is geactiveerd en HDR-inhoud wordt weergegeven.</b></p> |
|   | <b>Contrast</b>                                   | <p>Pas eerst de helderheid aan en pas daarna het contrast, indien nodig, verder aan.</p> <p>Druk op de  toets om het contrast te verhogen en druk op de  toets om het contrast te verlagen (min. 0 / max. 100).</p> <p>De <b>contrast</b> functie regelt de mate van verschil tussen donker en licht op het monitorscherm.</p>   |

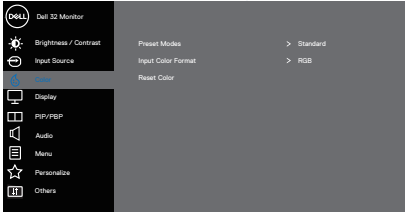

|  |   |  |
|--|---|--|
|    | <p><b>Input Source (Ingangsbron)</b></p>                | <p>Gebruik het ingangsbronmenu om te kiezen tussen de verschillende videosignalen die op uw monitor kunnen zijn aangesloten.</p>  |
|  | <p><b>DP</b></p>  | <p>Selecteer DP-ingang als u de DP-aansluiting gebruikt. Druk op  voor het selecteren van de DP-ingangsbron.</p>                  |
|  | <p><b>HDMI 1</b></p>                                    | <p>Selecteer HDMI 1 ingang wanneer u de HDMI 1 aansluiting gebruikt. Druk op  voor het selecteren van de HDMI-ingangsbron.</p>    |
|  | <p><b>HDMI 2</b></p>                                    | <p>Selecteer HDMI 2 ingang wanneer u de HDMI 2 aansluiting gebruikt. Druk op  voor het selecteren van de HDMI-ingangsbron.</p>    |
|  | <p><b>Auto Select (Automatisch selecteren)</b></p>      | <p>Kies <b>Auto Select (Automatisch selecteren)</b> om te scannen op beschikbare ingangssignalen.</p>  |
|  | <p><b>Reset Input Source (Ingangsbron resetten)</b></p> | <p>Selecteer deze optie om de standaard ingangsbron te herstellen.</p>   |
|  | <p><b>Color (Kleur)</b></p>                             | <p>Gebruik kleur voor het instellen van de modus Kleurinstelling.</p>   |



### **Preset Modes (Vooraf ingestelde modi)**



Wanneer u **preset modes (vooraf ingestelde modi)** selecteert, kunt u kiezen uit **Standard, Comfortview, Movie (film), FPS, RTS, RPG, Color Space (kleurruimte), Warm, Cool, or Custom color (aangepaste kleur)** van de lijst.

- **Standard (Standaard):** Laadt de standaard kleurinstellingen van de monitor. Dit is de standaard vooraf ingestelde modus.
- **ComfortView:** Verlaagt het niveau van blauw licht dat door het scherm wordt uitgestraald om het kijken aangenamer voor uw ogen te maken.
- **Movie (Film):** Laadt kleurinstellingen ideaal voor films.
- **FPS:** Laadt kleur instellingen ideaal voor First-Person Shooter spellen.
- **RTS:** Laadt kleur instellingen ideaal voor Real-time Strategie spellen.
- **RPG:** Laadt kleur instellingen ideaal voor rollenspellen.
- **Color Space (Kleurruimte):** Hiermee kunt u sRGB-kleurruimte of DCI-P3-kleurruimte kiezen.

 **OPMERKING: Wanneer u DCI-P3 kleurruimte selecteert, verandert ook de helderheid van het scherm.**

- **Warm:** verhoogt de kleurtemperatuur. Het scherm ziet er warmer uit met een rood/gele tint.
- **Koel:** verlaagt de kleurtemperatuur. Het scherm ziet er koeler uit met een blauwe tint.
- **Custom Color (Aangepaste kleur):** Hiermee kunt u de kleurinstellingen handmatig aanpassen.



Druk op de  en  toetsen om de drie kleurwaarden (R, G, B) aan te passen en uw eigen vooraf ingestelde kleurmodus te creëren.

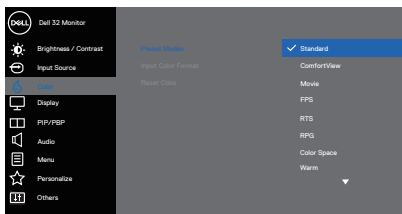



### Input Color Format (Kleurformaat invoeren)

Hiermee kunt u de video-invoermodus instellen op:

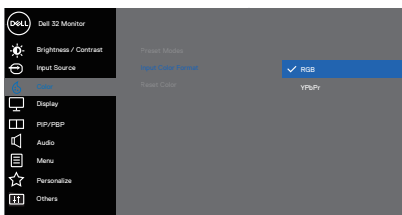
- **RGB:** Selecteer deze optie als uw monitor is aangesloten op een computer of DVD-speler met gebruik van de HDMI-kabel.
- **YPbPr:** Selecteer deze optie als uw DVD-speler alleen YPbPr-uitvoer ondersteunt.



### Hue (Tint)











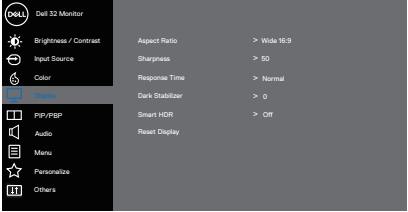

Deze functie kan de kleur van het videobeeld verschuiven naar groen of paars. Dit wordt gebruikt voor het aanpassen van de gewenste huidskleur. Druk op  of  om de tint aan te passen van 0 tot 100.

Druk op  om de groene kleur van het videobeeld te verhogen.











Druk op  om de paarse kleur van het videobeeld te verhogen.

 **OPMERKING: Kleurtoonaanpassing is alleen beschikbaar als u de modus Film en Spel selecteert.**

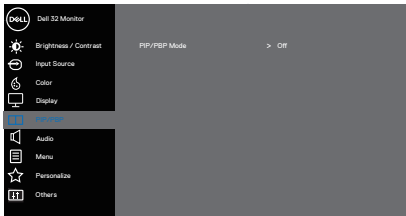









|  |   |
|--|---|
| <p><b>Saturation (Verzadiging)</b></p>       | <p>Deze functie kan de kleurverzadiging van het videobeeld aanpassen. Druk op  of  om de verzadiging aan te passen van 0 tot 100.</p> <p>Druk op  om het monochrome uiterlijk van het videobeeld te vergroten.</p> <p>Druk op  om het videobeeld kleurrijker te maken.</p> <p> <b>OPMERKING: Kleurtoonaanpassing is alleen beschikbaar als u de modus Film en Spel selecteert.</b></p> |
| <p><b>Reset Color (Reset Kleur)</b></p>      | <p>Hiermee kunt u de kleurinstellingen van uw monitor terugzetten naar de fabrieksinstellingen.</p>   |
| <p><b>Display</b></p>                        | <p>Gebruik de <b>display</b> om het beeld aan te passen.</p>  <p style="text-align: right;">   </p>  |
| <p><b>Aspect Ratio (Beeldverhouding)</b></p> | <p>Stelt de beeldverhouding in op breed 16:9, 4:3 of 5:4</p> <p> <b>OPMERKING: De brede beeldverhouding is uitgeschakeld wanneer de monitor in de PIP/PBP-modus staat.</b></p>   |
| <p><b>Sharpness (Scherpte)</b></p>           | <p>Deze functie kan het beeld scherper of zachter maken. Gebruik  of  om de scherppte aan te passen van 0 tot 100.</p>  |
| <p><b>Response Time (Responsestijd)</b></p>  | <p>De gebruiker kan selecteren tussen Normaal, Snel en Extreem.</p>   |













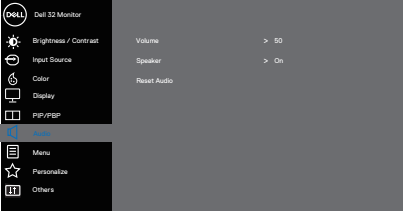

|  |  |  |
|--|--|--|
|  | <p><b>Dark Stabilizer (Donkere stabilisator)</b></p> | <p>Deze functie verbetert de zichtbaarheid in donkere gaming-scenario's. Hoe hoger de waarde (tussen 0 en 3), des te beter de zichtbaarheid in donkere gebieden van het beeld.</p> <p> <b>OPMERKING: Donkere stabilisator is uitgeschakeld wanneer PIP/PBP is ingeschakeld.</b></p> <p> <b>OPMERKING: Donkere stabilisator wordt uitgeschakeld wanneer Smart HDR is geactiveerd en HDR-inhoud wordt weergegeven.</b></p> |
|  | <p><b>Smart HDR</b></p>                              | <p>De gebruiker kan kiezen uit Desktop, Movie HDR, Game HDR of Off (Uit).</p> <p> <b>OPMERKING: Smart HDR is uitgeschakeld wanneer PIP/PBP is ingeschakeld.</b></p>   |
|  | <p><b>Reset Display (Weergave resetten)</b></p>      | <p>Reset alle weergave-instellingen naar de standaard fabrieksinstellingen.</p>  |
|  | <p><b>PIP/PBP</b></p>                                | <p>Hiermee kunt u tegelijkertijd afbeeldingen bekijken.</p>  <p style="text-align: right;">   </p>  |
|  | <p><b>PIP/PBP Mode (PIP/PBP-modus)</b></p>           | <p>Stelt de PIP- of PBP-modus af. U kunt deze functie uitschakelen door Uit te selecteren.</p> <p> <b>OPMERKING: FreeSync is uitgeschakeld wanneer PIP/PBP is ingeschakeld.</b></p>   |



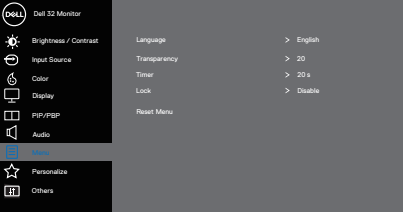

| <b>PIP/PBP (Sub)</b>                  | <p>Selecteer tussen DP-, HDMI1- of HDMI2-videosignalen die kunnen worden verbonden met uw monitor voor het PIP/PBP-subvenster.</p> <table border="1" data-bbox="393 228 902 347"> <thead> <tr> <th rowspan="2">Hoofdvenster</th> <th colspan="3">Subvenster</th> </tr> <tr> <th>DP</th> <th>HDMI1</th> <th>HDMI2</th> </tr> </thead> <tbody> <tr> <td>DP</td> <td>—</td> <td>✓</td> <td>✓</td> </tr> <tr> <td>HDMI1</td> <td>✓</td> <td>—</td> <td>X</td> </tr> <tr> <td>HDMI2</td> <td>✓</td> <td>X</td> <td>—</td> </tr> </tbody> </table> <p> <b>OPMERKING: Wanneer HDMI1 of HDMI2 is geselecteerd als het hoofdvideosignaal, zal het PIP/PBP-subvenster alleen video weergeven van een DP-bron.</b></p> | Hoofdvenster | Subvenster |  |  | DP | HDMI1 | HDMI2 | DP | — | ✓ | ✓ | HDMI1 | ✓ | — | X | HDMI2 | ✓ | X | — |
|---------------------------------------|--|--------------|------------|--|--|----|-------|-------|----|---|---|---|-------|---|---|---|-------|---|---|---|
| Hoofdvenster                          | Subvenster   |              |            |  |  |    |       |       |    |   |   |   |       |   |   |   |       |   |   |   |
|                                       | DP   | HDMI1        | HDMI2      |  |  |    |       |       |    |   |   |   |       |   |   |   |       |   |   |   |
| DP                                    | —  | ✓            | ✓          |  |  |    |       |       |    |   |   |   |       |   |   |   |       |   |   |   |
| HDMI1                                 | ✓  | —            | X          |  |  |    |       |       |    |   |   |   |       |   |   |   |       |   |   |   |
| HDMI2                                 | ✓  | X            | —          |  |  |    |       |       |    |   |   |   |       |   |   |   |       |   |   |   |
| <b>PIP Size (PIP-grootte)</b>         | <p>Selecteer de grootte van het PIP-venster Klein of Groot.</p> <p> <b>OPMERKING: Alleen van toepassing wanneer de gebruiker PIP inschakelt.</b></p>  |              |            |  |  |    |       |       |    |   |   |   |       |   |   |   |       |   |   |   |
| <b>PIP Location (PIP-locatie)</b>     | <p>Selecteer de locatie van het PIP subvenster. Zie  of  om linksboven, Rechtsboven, Rechtsonder en Linksonder te selecteren.</p> <p> <b>OPMERKING: Alleen van toepassing wanneer de gebruiker PIP inschakelt.</b></p>   |              |            |  |  |    |       |       |    |   |   |   |       |   |   |   |       |   |   |   |
| <b>Video Swap (Video verwisselen)</b> | <p>Selecteer dit voor het verwisselen van video's tussen hoofdvenster en subvenster in PIP/PBP-modus.</p> <p> <b>OPMERKING: Alleen van toepassing wanneer de gebruiker PIP/PBP inschakelt.</b></p>  |              |            |  |  |    |       |       |    |   |   |   |       |   |   |   |       |   |   |   |
| <b>Audio</b>                          | <p>Hiermee kunt u de audiobron van het hoofdvenster of het subvenster instellen.</p> <p> <b>OPMERKING: Alleen van toepassing wanneer de gebruiker PIP/PBP inschakelt.</b></p>   |              |            |  |  |    |       |       |    |   |   |   |       |   |   |   |       |   |   |   |
| <b>Contrast (Sub)</b>                 | <p>Pas het contrastniveau van het beeld in PIP/PBP-modus aan.</p> <p> <b>OPMERKING: Alleen van toepassing wanneer de gebruiker PIP/PBP inschakelt.</b></p>  |              |            |  |  |    |       |       |    |   |   |   |       |   |   |   |       |   |   |   |







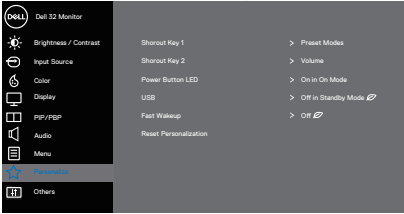
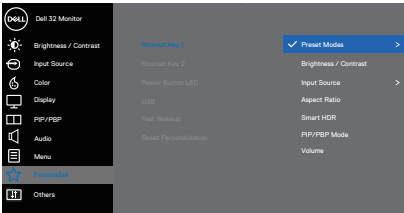

|  |  |  |
|--|--|--|
|  | <p><b>Audio</b></p>                        | <p>Gebruik de <b>Audio</b> om de audio aan te passen.</p>  <p style="text-align: right;">     </p>  |
|  | <p><b>Volume</b></p>                       | <p>Gebruik de knoppen om het volume te regelen. Minimum is '0' (-).Maximum is '100' (+).</p>   |
|  | <p><b>Speaker (Luidspreker)</b></p>        | <p>Selecteer deze optie om de luidspreker te activeren.</p>  |
|  | <p><b>Reset Audio</b></p>                  | <p>Selecteer deze optie om de standaard weergave-instellingen te herstellen.</p>   |
|  | <p><b>Menu</b></p>                         | <p>Selecteer deze optie om de instellingen van het OSD aan te passen, zoals de talen van het OSD, de tijd dat het menu op het scherm blijft, enzovoort.</p>  <p style="text-align: right;">     </p> |
|  | <p><b>Language (Taal)</b></p>              | <p>Taalopties Stel de OSD-display in op een van de acht talen (Engels, Spaans, Frans, Duits, Braziliaans Portugees, Russisch, Vereenvoudigd Chinees, of Japans).</p>   |
|  | <p><b>Transparency (Transparantie)</b></p> | <p>Selecteer deze optie voor het wijzigen van de menutransparantie door te drukken op de knoppen  en  van 0 tot 100.</p>   |

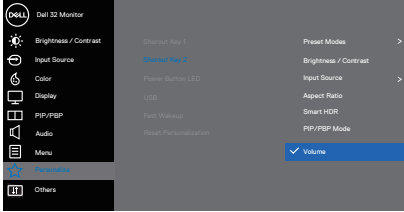

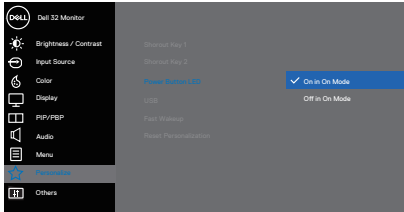

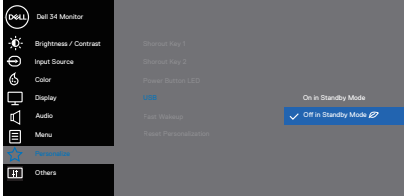



|   |  |   |
|---|--|---|
|   | <p><b>Timer</b></p>                        | <p>OSD-wachttijd: bepaalt hoe lang het OSD-menu actief blijft na de laatste keer dat u op een toets hebt gedrukt.</p> <p>Gebruik ▲ of ▼ om de schuifregelaar in stappen van 1 seconde aan te passen, van 5 tot 60 seconden.</p>   |
|   | <p><b>Lock (Slot)</b></p>                  | <p>Controleert gebruikerstoegang tot aanpassingen. De gebruiker kan een van de volgende selecteren: Menu Buttons (Menuknoppen), Power Button (Aan/uit-knop), Menu + Power Buttons (Menu + Aan/uit-knoppen), Disable (Uitschakelen).</p>   |
|   | <p><b>Reset Menu</b></p>                   | <p>Reset alle OSD-instellingen naar de fabrieksinstellingen.</p>  |
|  | <p><b>Personalize (Personaliseer)</b></p>  | <p>Selecteer deze optie om de instellingen van de personalisatie aan te passen.</p>  <p style="text-align: right;">▲ ▼ ▶ ✕</p>   |
|   | <p><b>Shortcut Key 1 (Sneltoets 1)</b></p> | <p>De gebruiker kan een van de volgende selecteren: Pre-set modes (Vooraf ingestelde modi), Brightness/Contrast (Helderheid/contrast), Input Source (Ingangsbron), Aspect Ratio (Beeldverhouding), Smart HDR, PIP/PBP modus, Volume in te stellen op sneltoets 1.</p>  <p style="text-align: right;">▲ ▼ ▶ ⌂</p> |

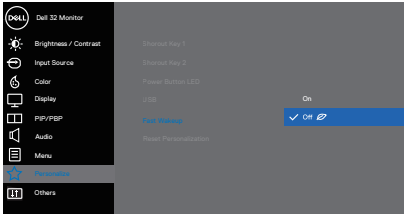

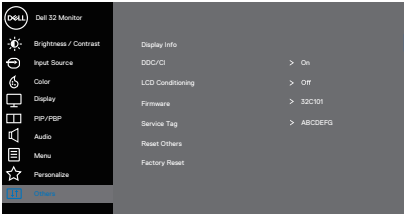
|   |   |
|---|---|
| <p><b>Shortcut Key 2 (Sneltoets 2)</b></p>        | <p>De gebruiker kan een van de volgende selecteren: Pre-set modes (Vooraf ingestelde modi), Brightness/Contrast (Helderheid/contrast), Input Source (Ingangsbron), Aspect Ratio (Beeldverhouding), Smart HDR, PIP/PBP modus, Volume in te stellen op sneltoets 2.</p>  <p style="text-align: right;">  </p> |
| <p><b>Power Button LED (LED aan/uit-knop)</b></p> | <p>Hiermee kunt u de LED-voedingsindicator instellen op <b>On in On Mode (Aan in Aan-modus)</b> of <b>On in On Mode (Uit in Aan-modus)</b> om energie te besparen.</p>  <p style="text-align: right;">  </p>  |
| <p><b>USB</b></p>                                 | <p>Hiermee kunt u de functie Laden via USB in- of uitschakelen gedurende stand-by-modus van de monitor.</p>  <p style="text-align: right;">  </p>   |

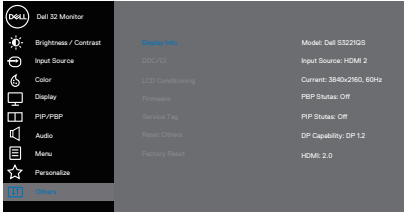

|   |  |   |
|---|--|---|
|   | <p><b>Fast Wakeup (Snel Wakker)</b></p>                    | <p>Hiermee kunt u de Fast Wakeup (snel wakker) functie in- of uitschakelen.</p>  <p style="text-align: right;">  </p>                                   |
|   | <p><b>Reset Personalization (Reset Personalisatie)</b></p> | <p>Reset alle instellingen onder het personaliseermenu naar de standaardinstelling.</p>   |
|  | <p><b>Others (Overige)</b></p>                             | <p>Selecteer deze optie om de OSD-instellingen af te stellen, zoals de DDC/CI, LCD-conditionering, enzovoort.</p>  <p style="text-align: right;">  </p> |
|   | <p><b>Display Info (Info weer-geven)</b></p>               | <p>Geeft de huidige instellingen van de monitor weer.</p>  <p style="text-align: right;">  </p>  |



|   |  |
|---|--|
| <p><b>DDC/CI</b></p>                                | <p>Met DDC / CI (display datakanaal / opdrachtinterface) kunnen uw monitorparameters (helderheid, kleurbalans enz.) worden aangepast via de software op uw computer. U kunt deze functie uitschakelen door uit te selecteren. Schakel deze functie in door Aan te selecteren voor de beste gebruikerservaring en optimale prestaties van uw monitor.</p>  |
| <p><b>LCD Conditionering (LCD Conditioning)</b></p> | <p>Helpt kleine gevallen van beeldretentie te verminderen. Afhankelijk van de mate van beeldretentie, kan het enige tijd duren voordat het programma draait. Om de LCD conditionering te starten, selecteer Aan.</p>   |
| <p><b>Firmware</b></p>                              | <p>Geef de versie van de firmware over het scherm weer.</p>  |
| <p><b>Service Tag (Service-label)</b></p>           | <p>Geef het servicetagnummer van het display weer. De servicetag is een unieke alfanumerieke identificatiecode waarmee Dell de productspecificaties kan identificeren en toegang heeft tot informatie over de garantie.</p> <p><b>OPMERKING: De servicetag is ook afgedrukt op een etiket aan de achterkant van het deksel.</b></p>  |
| <p><b>Reset Others (Overige resetten)</b></p>       | <p>Reset alle instellingen onder het andere instellingenmenu naar de fabrieksinstellingen.</p>   |
| <p><b>Factory Reset (Fabrieksreset)</b></p>         | <p>Zet alle vooraf ingestelde waarden terug naar de standaard fabrieksinstellingen.</p>  |

**OPMERKING: Uw monitor heeft een ingebouwde functie om de helderheid automatisch te kalibreren om LED-veroudering te compenseren.**



## Menu- en aan / uit-knopvergrendeling

Voorkomt dat gebruikers de OSD-menu-instellingen op het scherm openen of wijzigen.

Standaard is de vergrendeling van de menu- en aan/uit-knop uitgeschakeld.

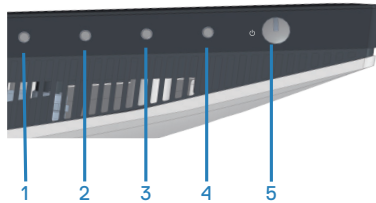

Om het vergrendelingsmenu te openen, houdt u de knop **Exit** (knop 4) vier seconden ingedrukt. Een vergrendelingsmenu verschijnt in de rechter benedenhoek van het scherm.

**OPMERKING:** Het vergrendelingsmenu kan met deze methode worden geopend wanneer de menu- en aan / uit-knoppen ontgrendeld zijn.

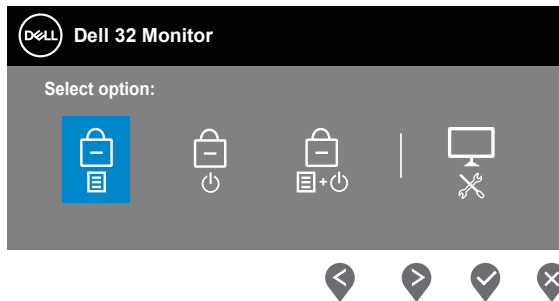



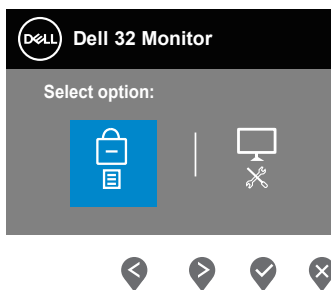

Om het ontgrendelingsmenu te openen, houdt u de knop **Exit** (knop 4) vier seconden ingedrukt. Een vergrendelingsmenu verschijnt in de rechter benedenhoek van het scherm.

**OPMERKING:** Het ontgrendelingsmenu is toegankelijk wanneer de menu- en aan / uit-knoppen vergrendeld zijn.





Er zijn drie vergrendelingsopties.

|   | Menu   | Omschrijving   |
|---|--|--|
| 1 | Menu Buttons<br>(Menu toetsen)<br>                        | Wanneer de <b>Menu Buttons (Menu toetsen)</b> zijn geselecteerd, kunnen de instellingen van het OSD-menu niet worden gewijzigd. Alle knoppen zijn vergrendeld behalve de aan / uit-knop. |
| 2 | Power Button (Aan/<br>uit-knop)<br>                       | Wanneer <b>Power Button (Aan/uit-knop)</b> is geselecteerd, kan het scherm niet worden uitgeschakeld met de aan/uit-knop.  |
| 3 | Menu + Power<br>Buttons (Menu +<br>aan / uit-knoppen)<br> | Wanneer de <b>Menu + Power Buttons (Menu + aan / uit-knoppen)</b> zijn geselecteerd, kunnen de instellingen van het OSD-menu niet worden gewijzigd en is de aan/uit-knop vergrendeld.    |
| 4 | Ingebouwde<br>diagnostiek<br>                           | Zie <a href="#">Ingebouwde diagnose</a> voor meer informatie.  |

 **OPMERKING:** Om het menu Vergrendelen of Ontgrendelen te openen - Houd de knop Afsluiten (knop 4) vier seconden ingedrukt.





In de volgende scenario's verschijnt het  pictogram in het midden van het display:

- Wanneer u op de toets Omhoog (toets 1), de toets Omlaag (toets 2), de toets Menu (toets 3) of de toets Afsluiten (toets 4) drukt. Dit geeft aan dat de OSD-menu-toetsen vergrendeld zijn.
- Wanneer de aan/uit-knop (toets 5) wordt ingedrukt. Dit geeft aan dat de aan / uit-knop is vergrendeld.
- Wanneer één van de vijf knoppen wordt ingedrukt. Dit geeft aan dat de OSD-menuknoppen en de aan/uit-knop vergrendeld zijn.

### **Ontgrendelen van het OSD-menu en de aan/uit-knoppen:**

1. Houd de toets Exit (toets 4) gedurende vier seconden ingedrukt. Het ontgrendelingsmenu verschijnt.
2. Selecteer het ontgrendelingspictogram  om de knoppen op het display te ontgrendelen.



## OSD-waarschuwingsberichten

Wanneer de monitor een bepaalde resolutiemodus niet ondersteunt, wordt het volgende bericht weergegeven:

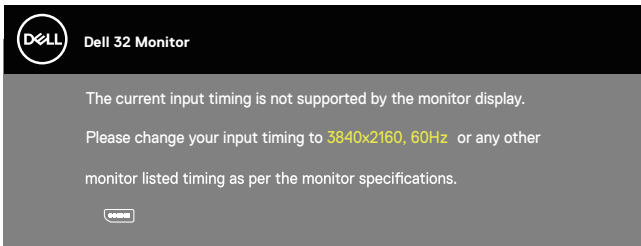

Dit betekent dat de monitor niet kan synchroniseren met het signaal dat hij van de computer ontvangt. Zie [Monitor specificaties](#) voor de horizontale en verticale frequentiebereiken die door dit beeldscherm kunnen worden aangesproken.

Aanbevolen modus is 3840 x 2160.

Voordat de **DDC/CI** -functie wordt uitgeschakeld, wordt het volgende bericht weergegeven:

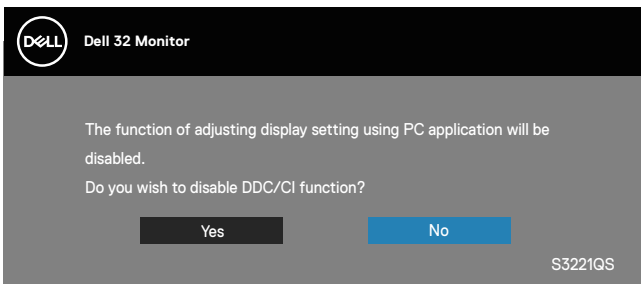

Wanneer de monitor in de **Standby Mode (stand-by modus)** komt, verschijnt het volgende bericht:

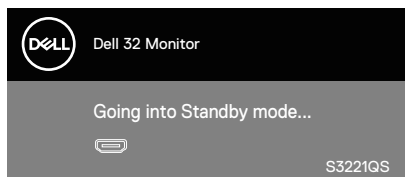

Als u op een andere knop dan de aan / uit-knop drukt, verschijnen de volgende berichten, afhankelijk van de geselecteerde ingang:

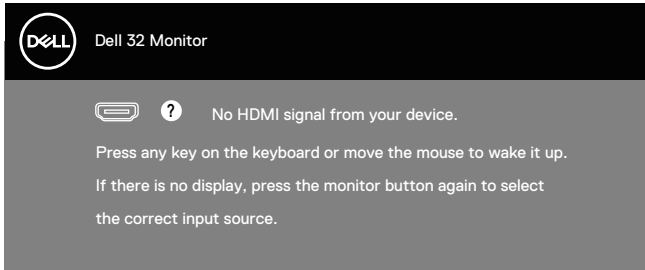

Als er geen HDMI- of DisplayPort-kabel is aangesloten, verschijnt een zwevend dialogvenster zoals hieronder weergegeven. De monitor gaat na 4 minuten in de stand-bymodus als deze in deze toestand blijft.

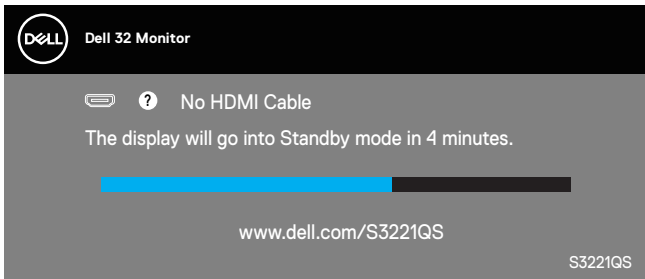

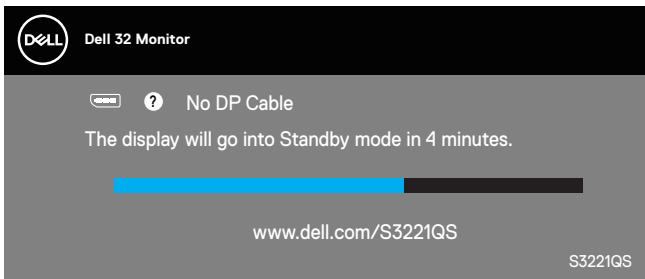

of

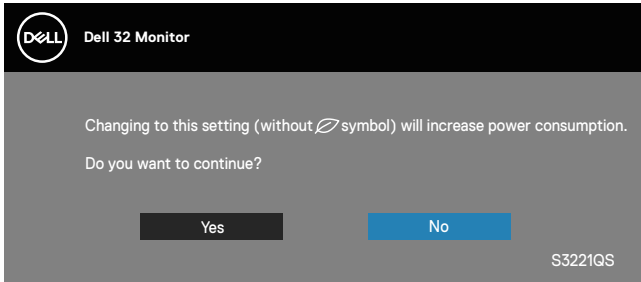

Wanneer een gebruiker in het OSD-menu een vooraf bepaalde optie (zonder  symbol) selecteert die het stroomverbruik van het beeldscherm verhoogt, wordt het volgende waarschuwingsbericht weergegeven:



- Het waarschuwingsbericht wordt slechts eenmaal weergegeven en verschijnt niet opnieuw als de gebruiker **Yes (Ja)** selecteert.
- Als de gebruiker na het selecteren van Ja een vooraf bepaalde optie (zonder  symbol) kiest die het stroomverbruik van het beeldscherm verhoogt, verschijnt dit waarschuwingsbericht niet meer.
- Als de gebruiker **No (Nee)** selecteert en vervolgens een vooraf bepaalde optie (zonder  symbol) kiest die het stroomverbruik van het beeldscherm verhoogt, zal het waarschuwingsbericht opnieuw verschijnen.
- Het waarschuwingsbericht verschijnt alleen opnieuw wanneer de gebruiker een fabrieksreset uitvoert via het OSD-menu.

Het OSD werkt alleen in de normale bedieningsmodus. Wanneer een knop wordt ingedrukt in de actief-uit-modus, wordt het volgende bericht weergegeven:

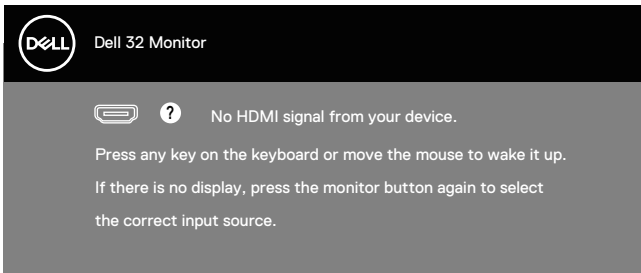

Activeer de computer en de monitor om toegang te krijgen tot het OSD. Zie [Foutoplossing](#) voor meer informatie.



## De maximum resolutie instellen

Om de maximale resolutie voor de monitor in te stellen:

In Windows 7, Windows 8, Windows 8.1 en Windows 10:

1. Alleen voor Windows 8 en Windows 8.1 selecteert u de tegel Bureaublad om over te schakelen op het klassieke bureaublad.
2. Klik met de rechtermuisknop op het bureaublad en klik op **Screen Resolution (Schermresolutie)**.
3. Klik op de vervolgkeuzelijst van de schermresolutie en selecteer **3840 x 2160**.
4. Klik op **OK**.

Als u geen **3840 x 2160** als optie ziet, moet u wellicht uw grafische driver bijwerken. Voer, afhankelijk van uw computer, een van de volgende procedures uit:

Als u een Dell desktop of draagbare computer hebt:

- Ga naar [www.dell.com/support](http://www.dell.com/support), voer de servicetag van uw computer in, en download de nieuwste driver voor uw grafische kaart.

Als u een geen Dell-computer gebruikt (draagbaar of desktop):

- Ga naar de ondersteuningssite voor uw computer en download de nieuwste grafische stuurprogramma's.
- Ga naar de website van uw grafische kaart en download de nieuwste grafische stuurprogramma's.

### Als u een Dell desktopcomputer of een draagbare Dell computer met internettoegang heeft

Ga naar [www.dell.com/support](http://www.dell.com/support), voer de servicetag van uw computer in, en download de nieuwste driver voor uw grafische kaart.

5. Nadat u de drivers voor uw grafische adapter hebt geïnstalleerd, probeert u de resolutie opnieuw in te stellen op **3840 x 2160**.

 **OPMERKING: Als u de resolutie niet kunt instellen op 3840 x 2160, neem dan contact op met Dell voor informatie over een grafische adapter die deze resoluties ondersteunt.**

### Als u geen Dell desktop, draagbare computer of grafische kaart heeft

In Windows 7, Windows 8, Windows 8.1 en Windows 10:

1. Alleen voor Windows 8 en Windows 8.1 selecteert u de tegel Bureaublad om over te schakelen op het klassieke bureaublad.



2. Klik met de rechtermuisknop op het bureaublad en klik op **Personalization (Personalisatie)**.
3. Klik op **Change Display Settings (Weergave-instellingen wijzigen)**.
4. Klik op **Advanced Settings (Geavanceerde instellingen)**.
5. Identificeer de leverancier van uw grafische controller aan de hand van de beschrijving bovenin het venster (bijv. NVIDIA, ATI, Intel, enzovoort).
6. Raadpleeg de website van de leverancier van de grafische kaart voor bijgewerkte stuurprogramma's (bijvoorbeeld, [www.ATI.com](http://www.ATI.com) OF [www.AMD.com](http://www.AMD.com)).
7. Nadat u de drivers voor uw grafische adapter hebt geïnstalleerd, probeert u de resolutie opnieuw in te stellen op **3840 x 2160**.



## Gebruik van de kantel- en verticale uitbreiding

- OPMERKING: Deze waarden zijn van toepassing op de standaard die bij uw monitor is geleverd. Raadpleeg de documentatie die bij de standaard is geleverd om een andere standaard op te stellen.

### Kantel Uitbreiding

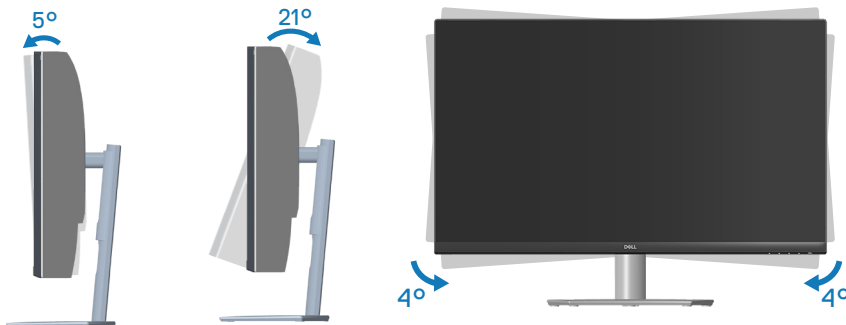

- OPMERKING: De standaard is losgemaakt wanneer de monitor vanuit de fabriek wordt verzonden.
- OPMERKING: De schuine hoek van deze monitor ligt tussen  $-4^{\circ}$  en  $+4^{\circ}$ , waardoor draaibewegingen niet mogelijk zijn.

### Verticale Uitbreiding

- OPMERKING: De standaard kan verticaal tot 70 mm worden uitgeschoven.

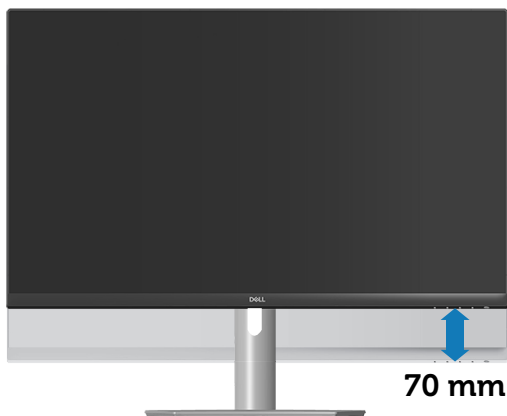

# Foutoplossing

 **WAARSCHUWING:** Voordat u met de procedures in dit hoofdstuk begint, volg de [Veiligheidsinstructies](#).

## Zelftest

Uw monitor beschikt over een zelftestfunctie waarmee u kunt controleren of uw monitor naar behoren functioneert. Als uw monitor en computer correct zijn aangesloten, maar het monitorscherm donker blijft, voert u de zelftest van de monitor uit door de volgende stappen uit te voeren:

1. Zet zowel de computer als de monitor uit.
2. Koppel alle videokabels van de monitor los. Op deze manier, hoeft de computer er niet aan te pas te komen.
3. Schakel de monitor in.

Als de monitor correct werkt, detecteert hij dat er geen signaal is en verschijnt een van de volgende berichten. In de zelftestmodus blijft de aan/uit-LED wit.

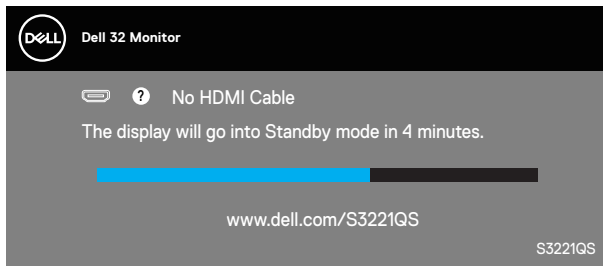

of

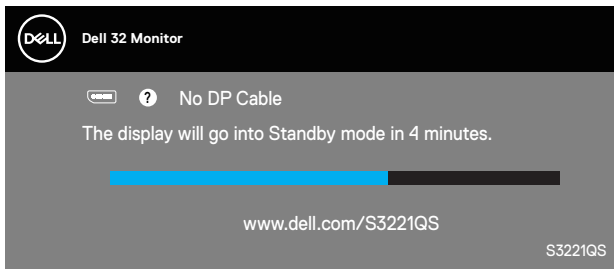

 **OPMERKING:** Dit kader verschijnt ook tijdens de normale werking van het systeem, als de videokabel is losgekoppeld of beschadigd.





4. Zet uw monitor uit en sluit de videokabel opnieuw aan; zet vervolgens uw computer en de monitor aan.

Als uw monitor donker blijft nadat u de kabels opnieuw hebt aangesloten, controleer dan uw videocontroller en computer.



## Ingebouwde diagnose

Uw monitor heeft een ingebouwd diagnostisch hulpmiddel waarmee u kunt bepalen of een schermafwijking die u ervaart een inherent probleem is met uw monitor of met uw computer en videokaart.

**OPMERKING: U kunt de ingebouwde diagnostiek alleen uitvoeren als de videokabel is losgekoppeld en de monitor in de zelftestmodus staat.**

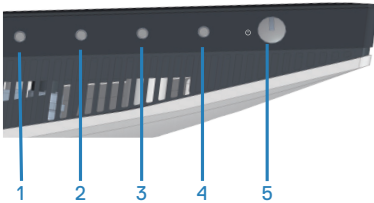

Om de ingebouwde diagnostiek uit te voeren:

1. Zorg ervoor dat het scherm schoon is (geen stofdeeltjes op het oppervlak van het scherm).
2. Koppel de videokabel(s) los van de achterkant van de computer of monitor. De monitor gaat dan in de zelf-test mode.
3. Houd de toets Exit (toets 4) vier seconden lang ingedrukt om het menu OSD vergrendelen/ontgrendelen te openen.

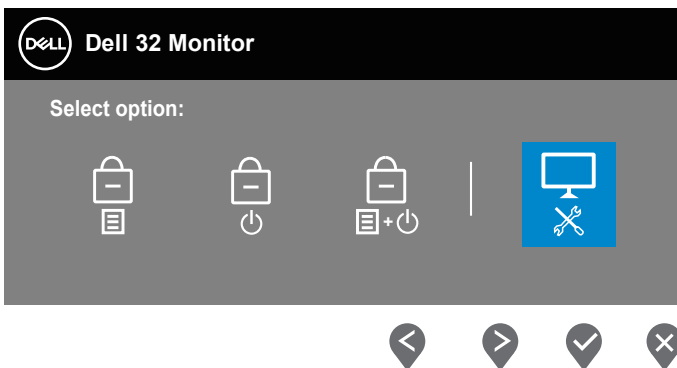

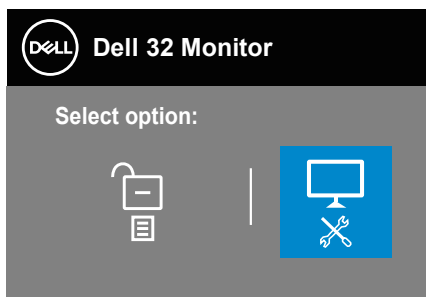

4. Selecteer het  pictogram om de ingebouwde diagnostiek te starten.
5. Inspecteer het scherm zorgvuldig op afwijkingen.
6. Druk nogmaals op de omhoog-knop (knop 1) op de achterkant. De kleur van het scherm verandert in grijs.
7. Inspecteer het display op afwijkingen.
8. Herhaal stap 6 en 7 om het display te inspecteren in rode, groene, blauwe, zwarte, witte en tekstpatroonschermen.

De test is voltooid wanneer het tekstpatroonscherm verschijnt. Om af te sluiten, drukt u opnieuw op de knop Omhoog (knop 1).

Als u bij gebruik van het ingebouwde diagnoseprogramma geen schermafwijkingen constateert, functioneert de monitor naar behoren. Controleer de videokaart en computer.



## Algemene problemen

De volgende tabel bevat algemene informatie over veel voorkomende monitorproblemen die u kunt tegenkomen en de mogelijke oplossingen:

| Algemene symptomen            | Mogelijke oplossingen  |
|-------------------------------|--|
| Geen video/voeding<br>LED uit | <p>Zorg ervoor dat de videokabel tussen de monitor en de computer goed is aangesloten en goed vastzit.</p> <ul style="list-style-type: none"><li>• Controleer of het stopcontact goed werkt met andere elektrische apparatuur.</li><li>• Zorg ervoor dat de aan/uit-knop is ingedrukt.</li><li>• Zorg ervoor dat de juiste ingangsbron is geselecteerd via het menu <a href="#">Input Source (Ingangsbron)</a>.</li></ul>          |
| Geen video/voeding<br>LED aan | <ul style="list-style-type: none"><li>• Verhoog de helderheid en het contrast met behulp van het OSD.</li><li>• Voer de functiecontrole van de monitor zelftest uit.</li><li>• Controleer op verbogen of gebroken pinnen in de videokabel connector.</li><li>• Start de ingebouwde diagnostiek.</li><li>• Zorg ervoor dat de juiste ingangsbron is geselecteerd via het menu <a href="#">Input Source (Ingangsbron)</a>.</li></ul> |
| Slechte focus                 | <ul style="list-style-type: none"><li>• Elimineer video verlengkabels.</li><li>• Zet de monitor terug op Fabrieksinstellingen (<b>Factory Reset (Fabrieksreset)</b>).</li><li>• Verander de videoresolutie in de juiste beeldverhouding.</li></ul>   |
| Trillende/schokkerige video   | <ul style="list-style-type: none"><li>• Zet de monitor terug op Fabrieksinstellingen (<b>Factory Reset (Fabrieksreset)</b>).</li><li>• Controleer omgevingsfactoren.</li><li>• Verplaats de monitor en test in een andere ruimte.</li></ul>  |
| Ontbrekende pixels            | <ul style="list-style-type: none"><li>• Cyclus stroom aan-uit.</li><li>• Pixel die permanent is uitgeschakeld, is een natuurlijk defect dat kan optreden in LCD-technologie.</li><li>• Zie voor meer informatie over Dell monitorkwaliteit en pixelbeleid de Dell Support-website op: <a href="http://www.dell.com/pixelguidelines">www.dell.com/pixelguidelines</a>.</li></ul>  |



|                                       |   |
|---------------------------------------|---|
| Vastzittende pixels                   | <ul style="list-style-type: none"> <li>• Cyclus stroom aan-uit.</li> <li>• Pixel die permanent is uitgeschakeld, is een natuurlijk defect dat kan optreden in LCD-technologie.</li> <li>• Zie voor meer informatie over Dell monitorkwaliteit en pixelbeleid de Dell Support-website op: <a href="http://www.dell.com/pixelguidelines">www.dell.com/pixelguidelines</a>.</li> </ul>               |
| Helderheidsproblemen                  | <ul style="list-style-type: none"> <li>• Zet de monitor terug op Fabrieksinstellingen (<b>Factory Reset (Fabrieksreset)</b>).</li> <li>• Aanpassen van helderheid en contrast via OSD.</li> </ul>   |
| Geometrische vervorming               | <ul style="list-style-type: none"> <li>• Zet de monitor terug op Fabrieksinstellingen (<b>Factory Reset (Fabrieksreset)</b>).</li> <li>• Pas horizontale en verticale bedieningselementen aan via OSD.</li> </ul>   |
| Horizontale/verticale lijnen          | <ul style="list-style-type: none"> <li>• Zet de monitor terug op Fabrieksinstellingen (<b>Factory Reset (Fabrieksreset)</b>).</li> <li>• Controleer de zelftestfunctie van de monitor en bepaal of deze lijnen ook in de zelftestmodus staan.</li> <li>• Controleer op verbogen of gebroken pinnen in de videokabel connector.</li> <li>• Start de ingebouwde diagnostiek.</li> </ul>             |
| Synchronisatieproblemen               | <ul style="list-style-type: none"> <li>• Zet de monitor terug op Fabrieksinstellingen (<b>Factory Reset (Fabrieksreset)</b>).</li> <li>• Voer de zelftest van de monitor uit om te bepalen of het gehaspelde scherm in de zelftestmodus verschijnt.</li> <li>• Controleer op verbogen of gebroken pinnen in de videokabel connector.</li> <li>• Herstart de computer in veilige modus.</li> </ul> |
| Aan veiligheid gerelateerde problemen | <ul style="list-style-type: none"> <li>• Voer geen stappen voor het oplossen van problemen uit.</li> <li>• Neem onmiddellijk contact op met Dell.</li> </ul>  |



|  |  |
|--|--|
| Intermitterende Problemen  | <ul style="list-style-type: none"> <li>• Zorg ervoor dat de videokabel die de monitor met de computer verbindt, goed is aangesloten en goed vastzit.</li> <li>• Zet de monitor terug op Fabrieksinstellingen (<b>Factory Reset (Fabrieksreset)</b>).</li> <li>• Voer een controle uit van de zelftestfunctie van de monitor om vast te stellen of het intermitterende probleem zich voordoet in de zelftestmodus.</li> </ul>   |
| Ontbrekende kleur  | <ul style="list-style-type: none"> <li>• Voer de functiecontrole van de monitor zelftest uit.</li> <li>• Zorg ervoor dat de videokabel die de monitor met de computer verbindt, goed is aangesloten en goed vastzit.</li> <li>• Controleer op verbogen of gebroken pinnen in de videokabel connector.</li> </ul>   |
| Verkeerde kleur  | <ul style="list-style-type: none"> <li>• Wijzig de <b>Color Setting Mode (Kleurinstellingsmodus)</b> in het <b>Color (Kleur)</b> instellingen OSD naar <b>Graphic (Beelden)</b> of <b>Video</b> afhankelijk van de toepassing.</li> <li>• Probeer verschillende <b>Preset Modes (Vooraf ingestelde modi)</b> in <b>Color (Kleur)</b> instellingen OSD. Pas de <b>R/G/B</b>-waarde in <b>Custom Color (Aangepaste kleur)</b> in <b>Color (Kleur)</b> instellingen OSD aan.</li> <li>• Verander de Input <b>Color Format (Kleurformaat invoeren)</b> naar <b>RGB</b> of <b>YPbPr</b> in de <b>Color (Kleur)</b> instellingen OSD.</li> <li>• Start de ingebouwde diagnostiek.</li> </ul> |
| Beeldretentie van een statisch beeld dat gedurende lange tijd op de monitor blijft staan | <ul style="list-style-type: none"> <li>• Stel het scherm zo in dat het wordt uitgeschakeld na een paar minuten inactiviteit. Deze kunnen worden aangepast in Windows Power Opties of Mac Energy Saver instelling.</li> <li>• U kunt ook een dynamisch veranderende screensaver gebruiken.</li> </ul>   |
| Video ghosting of overshooting   | <ul style="list-style-type: none"> <li>• Wijzig de <b>Response Time (Responstijd)</b> in het OSD <b>Display (Weergave)</b> naar <b>Normal (Normaal)</b>, <b>Fast (Snel)</b> of <b>Extreme (Extreem)</b> afhankelijk van uw toepassing en gebruik.</li> </ul>   |



## Productspecifieke problemen

---

| Specifieke symptomen   | Mogelijke oplossingen  |
|--|--|
| Schermafbeelding is te klein   | <ul style="list-style-type: none"><li>Controleer de instelling voor <b>Aspect Ratio (Beeldverhouding)</b> in het <b>Display (Weergave)</b> instellingen OSD.</li><li>Zet de monitor terug op Fabrieksinstellingen (<b>Factory Reset (Fabrieksreset)</b>).</li></ul>  |
| Kan de monitor niet aanpassen met de knoppen aan de onderkant van het paneel | <ul style="list-style-type: none"><li>Schakel de monitor uit, trek de stekker uit het stopcontact, sluit de kabel weer aan en schakel de monitor vervolgens in.</li><li>Controleer of het OSD-menu is vergrendeld. Zo ja, houd dan de knop Afsluiten (knop 4) gedurende vier seconden ingedrukt om te ontgrendelen.</li></ul>  |
| Geen ingangssignaal wanneer gebruikersbediening wordt ingedrukt              | <ul style="list-style-type: none"><li>Controleer de signaalbron. Controleer of de computer niet in stand-by staat door de muis te bewegen of een toets op het toetsenbord in te drukken.</li><li>Controleer of de videokabel goed is aangesloten. Ontkoppel de videokabel en sluit deze opnieuw aan indien nodig.</li><li>Reset de computer of de videospeler.</li></ul> |
| Het beeld vult niet het hele scherm  | <ul style="list-style-type: none"><li>Als gevolg van verschillende videoformaten (beeldverhouding) van DVD's, kan de monitor op volledig scherm worden weergegeven.</li><li>Start de ingebouwde diagnostiek.</li></ul>   |









# BIJLAGE

 **WAARSCHUWING:** Het gebruik van andere dan in deze documentatie gespecificeerde bedieningselementen, aanpassingen of procedures kan leiden tot blootstelling aan schokken, elektrische en/of mechanische risico's.

Voor informatie over veiligheidsinstructies, zie de **Safety Environment and Regulatory Information (SERI)**.

## FCC-kennisgevingen (alleen in de VS) en andere regelgevende informatie

Zie voor FCC-kennisgevingen en andere regelgevingsinformatie de website over naleving van regelgeving op [www.dell.com/regulatory\\_compliance](http://www.dell.com/regulatory_compliance).

## Contact opnemen met Dell

Klanten in de Verenigde Staten kunnen bellen met 800-WWW-DELL (800-999-3355).

 **OPMERKING:** Als u geen actieve internetverbinding heeft, kunt u de contactgegevens vinden op uw aankoopfactuur, pakbon, factuur of Dell productcatalogus.

Dell biedt verschillende online en telefonische support- en serviceopties. De beschikbaarheid varieert per land en per product, en het is mogelijk dat sommige diensten in uw regio niet beschikbaar zijn.

- Online technische ondersteuning — [www.dell.com/support/monitors](http://www.dell.com/support/monitors)
- Contact opnemen met Dell — [www.dell.com/contactdell](http://www.dell.com/contactdell)

## EU-productdatabank voor energielabel en productinformatieblad

S3221QS : <https://eprel.ec.europa.eu/qr/344934>





## **Stabiliteitsgevaar.**

Het product kan vallen met ernstig lichamelijk letsel of de dood als gevolg. Om letsel te voorkomen, moet dit product stevig worden bevestigd aan de vloer/wand overeenkomstig de installatie-instructies.

Een product kan vallen en ernstig persoonlijk letsel of de dood veroorzaken. Veel letsel, vooral bij kinderen, kan worden vermeden door het nemen van eenvoudige voorzorgsmaatregelen, zoals:

Gebruik **ALTIJD** kasten of standaarden of installatiemethoden die worden aanbevolen door de fabrikant van de productset.

Gebruik **ALTIJD** meubilair dat het product veilig kan ondersteunen.

Zorg er **ALTIJD** voor dat het product niet over de rand van het ondersteunende meubilair hangt.

Leer kinderen **ALTIJD** over de gevaren van het op meubilair klimmen om bij het product of de bedieningen ervan te komen.

Leg snoeren en kabels die zijn aangesloten op uw product **ALTIJD** zo dat er niet over gestruikeld kan worden en dat er niet aan getrokken of niet vastgepakt kunnen worden.

Plaats een product **NOOIT** op een onstabiele locatie.

Plaats het product **NOOIT** op groot meubilair (bijvoorbeeld een kast of boekenkast) zonder zowel het meubilair als het product aan een geschikte ondersteuning te verankeren.

Plaats het product **NOOIT** op een doek of andere materialen die geplaatst kunnen zijn tussen het product en het ondersteunende meubilair.

Plaats **NOOIT** items die kinderen kunnen verleiden om te klimmen, zoals speelgoed en afstandsbedieningen, bovenop het product of meubilair waarop het product is geplaatst.

Als het bestaande product bewaard en verplaatst gaat worden, moeten dezelfde overwegingen als hierboven worden toegepast.



# S3221QS Afmetingen

Unit : mm(inch)  
 Dimension : Nominal  
 Drawing : Not to scale

