



Monitor Dell 24 USB-C - P2421DC

Návod na obsluhu

Model monitora: P2421DC
Regulačný model: P2421DCc



-  **POZNÁMKA:** POZNÁMKA označuje dôležité informácie, ktoré vám môžu pomôcť lepšie používať počítač.
-  **UPOZORNENIE:** UPOZORNENIE označuje potenciálne nebezpečenstvo poškodenia hardvéru alebo straty dát v prípade nedodržania pokynov.
-  **VÝSTRAHA:** VÝSTRAHA označuje potenciálnu škodu na majetku, nebezpečenstvo zranenia, alebo smrti.

Autorské práva © 2020–2021 Dell Inc. alebo jej dcérske spoločnosti. Všetky práva vyhradené. Dell, EMC a ďalšie ochranné známky sú ochranné známky spoločnosti Dell Inc. alebo jej dcérskych spoločností. Ostatné ochranné známky sú ochranné známky ich príslušných vlastníkov.

2021 – 09

Rev. A04

Obsah

Informácie o monitore	6
Obsah balenia	6
Vlastnosti výrobku	8
Popis jednotlivých častí a ovládacích prvkov	10
Pohľad spredu	10
Pohľad zozadu	11
Pohľad z boku	12
Pohľad zdola	13
Technické parametre monitora	14
Technické parametre rozlíšenia	15
Podporované režimy obrazu.	16
Predvolené režimy zobrazenia	16
Režimy MST Multi-Stream Transport (MST) (Viacnásobný prenos)	
17	
Elektrické technické parametre.	17
Fyzické vlastnosti	19
Vlastnosti prostredia	20
Konektor DisplayPort	21
Možnosť Zapoj a hraj (Plug and Play)	25
Politika kvality a pixelov LCD monitora	25
Pokyny pre údržbu	25
Čistenie monitora	25
Zostavenie monitora	26



Upevnenie stojana	26
Pripojenie monitora	28
Pripojenie kábla DP	28
Pripojenie monitora pre funkciu DP Multi-Stream Transport (MST) (Viacnásobný prenos)	28
Pripojenie kábla USB Type-C	29
Pripojenie monitora pre funkciu USB-C Multi-Stream Transport (MST) (Viacnásobný prenos)	30
Usporiadanie káblov	31
Odmontovanie stojana	32
Montáž na stenu (voliteľná možnosť)	33
Obsluha monitora	34
Zapnutie monitora	34
Možnosti nabíjania USB-C	35
Používanie ovládacích tlačidiel	35
Ovládacie prvky OSD	36
Používanie ponuky zobrazenej na obrazovke (OSD)	37
Vstup do ponuky OSD	37
Uzamknutie tlačidla Menu (Ponuka) a Power (Napájanie)	49
Výstražné hlásenia OSD	51
Keď prvýkrát nastavíte úroveň Brightness (Jas), zobrazí sa nasledovné hlásenie:	51
Keď monitor nepodporuje konkrétne rozlíšenie zobrazenia, zobrazí sa nasledujúce hlásenie:	52
Zostavenie monitora	56
Nastavenie maximálneho rozlíšenia	56
Ak vlastníte stolový počítač Dell alebo prenosný počítač Dell s	



pripojením na internet.	56
Ak vlastníte inú značku stolového a prenosného počítača alebo grafickej karty, ako Dell	57
Používanie nakláňania, otočenia a zvislého rozšírenia	58
Nakláňanie, Natočenie.	58
Zvislé rozšírenie	58
Otočenie monitora.	59
Riešenie problémov	62
Samokontrola.	62
Vstavaná diagnostika.	63
Nastavenie prioritizácie USB-C pri nabíjaní cez USB-C nastavenom na Zapnúť v režime Vypnúť	66
Bežné poruchy	67
Špecifické poruchy výrobku	70
Príloha	72
Bezpečnostné pokyny	72
Oznamy FCC (len pre USA) a ďalšie informácie týkajúce sa právnych predpisov	72
Kontaktovanie spoločnosti Dell	73



Informácie o monitore

Obsah balenia

Monitor sa dodáva spolu s nižšie uvedenými súčastami. Uistite sa, že vám boli dodané všetky komponenty a ak niečo chýba, ďalšie informácie nájdete v časti [Kontaktovanie spoločnosti Dell](#).

POZNÁMKA: Niektoré položky môžu byť voliteľné a nemusia byť dodané spolu s monitorom. V určitých krajinách pravdepodobne nebudú k dispozícii niektoré vlastnosti alebo médiá.

	Monitor
	Podstavec stojana
	Základňa stojana
	Sieťový kábel (líši sa v jednotlivých krajinách)



	<p>Kábel DP 1.2 (dĺžka 1,8 m)</p>
	<p>Kábel USB Type-C (C do C, dĺžka 1,8 m)</p>
	<p>Káblová zväzovacia páska</p>
	<ul style="list-style-type: none"> • Stručný návod na používanie • Informácie týkajúce sa bezpečnosti a právnych predpisov



Vlastnosti výrobku

Monitor Dell P2421DC je vybavený aktívnou matricou, tenkovrstvovým tranzistorom (TFT), displejom z tekutých kryštálov (LCD), antistatickou obrazovkou a podsvietením LED. Vlastnosti monitora zahrňujú:

- 60,45 cm (23,8 palcová) zobrazovacia plocha (merané uhlopriečne). Rozlíšenie 2560 x 1440 s celoobrazovkovou podporou pre nižšie rozlíšenia.
- Široký pozorovací uhol, ktorý umožňuje pozeranie zo sedu alebo v stoji, alebo pohyb zo strany na stranu.
- Rozsah farieb 99 % sRGB.
- Vysoký dynamický kontrastný pomer.
- Možnosti nastavenia naklonenia, výkyvu, a otočenia.
- Odnímateľný podstavec a 100 mm montážne otvory pre riešenia flexibilnej montáže podľa Video Electronics Standards Association (VESA™) (Spoločnosť pre elektronické obrazové štandardy).
- Možnosť digitálneho pripojenia pomocou DisplayPort a HDMI.
- Vybavený 4 vstupnými portami USB.
- Jeden USB Type-C do zdroja napájania kompatibilného prenosného počítača na príjem obrazového signálu.
- Možnosť Zapoj a hraj (Plug and play), ak ju váš systém podporuje.
- Nastavenia ponuky zobrazenej na obrazovke (OSD) pre jednoduché nastavenie a optimalizáciu obrazovky.
- Softvér a dokumentácia na médiu obsahujú informačný súbor (INF), súbor s profilom prispôsobenia farieb obrazu (ICM) a dokumentáciu k výrobku.
- Štrbina pre bezpečnostný zámok.
- Poistka stojana.
- Schopnosť prepnutia zo širokohlého zobrazovacieho pomeru na štandardný zobrazovací pomer pri zachovaní požadovanej kvality obrazu.
- ≤0,3 W v pohotovostnom režime.
- Optimalizácia pohodlia sledovania pomocou obrazovky bez blikania.

⚠ VÝSTRAHA: Ak je napájací kábel vybavený 3-koľíkovým konektorom, zapojte do ho uzemnenej 3-koľíkovej elektrickej zásuvky. Uzemňovací kolík v napájacom kábale neodpájajte, napríklad pripojením 2-koľíkového sieťového adaptéra. Uzemňovací kolík je dôležitý bezpečnostný prvok.

⚠ VÝSTRAHA: Overte rozvodný systém, pretože elektrická inštalácia v budove musí byť vybavená ističom s menovitým výkonom 120/240 V, 20 A (maximálne).



 **VÝSTRAHA:** Možné dlhodobé účinky vyžarovania modrého svetla z monitora môžu spôsobiť poškodenie zraku vrátane únavy očí, preťaženia očí v dôsledku sledovania digitálnych zobrazovacích zariadení atď. Funkcia ComfortView je navrhnutá s cieľom znížiť množstvo modrého svetla vyžarovaného z monitora na optimalizáciu pohodlia očí.



Popis jednotlivých častí a ovládacích prvků

Pohľad spredu

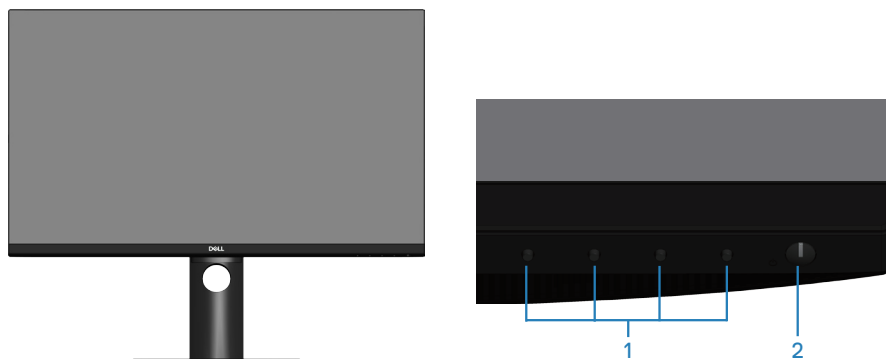

Ovládacie tlačidlá

Štítok	Popis	Použitie
1	Funkčné tlačidlá	Ak chcete upraviť položky v ponuke OSD, použite funkčné tlačidlá. (Ďalšie informácie nájdete v časti Používanie ovládacích tlačidiel)
2	Tlačidlo zapnutia/vypnutia (s kontrolkou stavu napájania)	Na zapnutie alebo vypnutie monitora. Svetiaci biely svetelný indikátor signalizuje, že monitor je zapnutý a že normálne funguje. Blikajúci biely svetelný indikátor signalizuje, že monitor je v pohotovostnom režime.



Pohľad zozadu

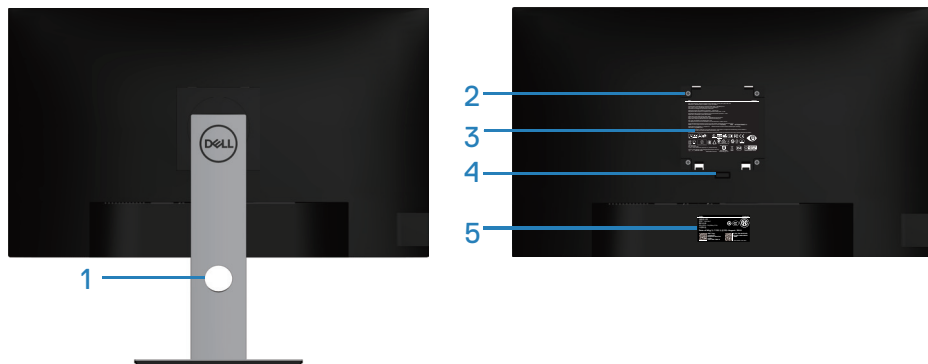



Pohľad zozadu so stojanom monitora

Štítok	Popis	Použitie
1	Slot na vedenie káblov	Použite na usporiadanie káblov, ktoré sa prevedú cez tento otvor.
2	Montážne otvory VESA (za krytom VESA)	Montážne otvory VESA (100 mm x 100 mm). Použite na montáž monitora na stenu prostredníctvom súpravy na montáž na stenu kompatibilnej s VESA.
3	Štítok s regulačnými informáciami	Uvádza regulačné osvedčenia.
4	Tlačidlo na uvoľnenie stojana	Uvoľňuje stojan z monitora.
5	Štítok s informáciami o predpisoch (vrátane čiarového kódu, výrobného čísla a servisného štítku)	Uvádza regulačné osvedčenia. Pozrite si tento štítok, ak potrebujete kontaktovať technickú podporu spoločnosti Dell. Servisný štítok je jedinečný alfanumerický identifikátor, ktorý umožňuje servisným technikom spoločnosti Dell, aby identifikovali hardvérové komponenty vo vašom počítači a získali prístup k záručným informáciám.

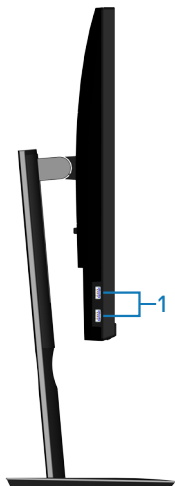

Pohľad z boku





Štítok	Popis	Použitie
1	Výstupný port USB 3.0 x 2	Tu pripojte svoje zariadenie s rozhraním USB.  POZNÁMKA: Tento port môžete používať len po pripojení kábla USB Type-C od vášho počítača a portu USB Type-C na monitore.

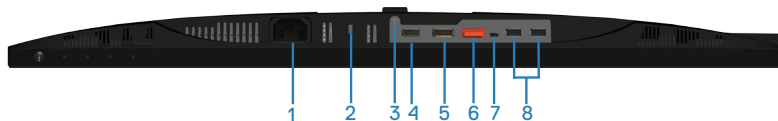

Pohľad zdola



Pohľad zdola bez stojana monitora

Štítok	Popis	Použitie
1	Napájací konektor	Pripojte napájací kábel (dodaný s monitorom).
2	Bezpečnosť - štrbina pre bezpečnostný zámok.	Zaistite monitor pomocou bezpečnostného zámku (kupuje sa osobitne) na zabránenie neoprávneného premiestnenia vášho monitora.
3	Poistka stojana	Upevnenie stojana na monitor pomocou skrutky M3 x 6 mm (skrutka nie je súčasťou dodávky).
4	Konektor HDMI	Počítač zapojte pomocou kábla HDMI.
5	DisplayPort (vstup)	Pripojte počítač pomocou kábla DisplayPort (dodaný s monitorom).
6	DisplayPort (výstup) 	Výstupný konektor DP pre monitor vybavený funkciou MST (Multi-Stream Transport) (Viacnásobný prenos). Monitor DP 1.1 môže byť pripojený iba ako posledný monitor v reťazci MST. Zapojenie funkcie MST nájdete v pokynov v časti „ Pripojenie monitora pre funkciu DP Multi-Stream Transport (MST) (Viacnásobný prenos) “.  POZNÁMKA: Keď používate výstupný port DP, odstráňte gumovú zátku.
7	Port USB Type-C	Ak chcete mať zážitok z monitora, ako je uvedený nižšie, monitor môžete pripojiť k počítaču pomocou kábla USB Type-C (dodaný spolu s monitorom): podporuje rýchlosť prenosu údajov až USB 3.1. V alternatívnom režime Display Port™ 1.2 je rozlíšenie obrazu až 2 560 x 1 440 pri 60 Hz. Napájanie 20 V/3,25 A, 15 V/3 A, 9 V/3 A, 5 V/3 A.  POZNÁMKA: Port USB Type-C nie je podporovaný v skorších verziách Windows ako Windows 10



8	Výstupné porty USB 2.0 x 2	Tu pripojte svoje zariadenie s rozhraním USB.  POZNÁMKA: Tento port môžete používať len po pripojení kábla USB Type-C od vášho počítača a portu USB Type-C na monitore.
---	----------------------------	--

Technické parametre monitora

Model	P2421DC
Typ obrazovky	Aktívna matrica – TFT LCD
Typ displeja	Technológia In Plane Switching
Rozmer viditeľného obrazu	
Uhlopriečka	604,50 mm (23,8 in.)
Horizontálna, aktívna oblasť	526,85 mm (20,75 in.)
Vertikálna, aktívna oblasť	296,35 mm (11,67 in.)
Oblasť	156.132,00 mm ² (242,16 palcov ²)
Rozstup pixlov	0,2058 mm x 0,2058 mm
Pixely na palec (PPI)	123
Uhol zobrazenia	
Horizontálna	178° (typická hodnota)
Vertikálna	178° (typická hodnota)
Výstupná svietivosť	300 cd/m ² (typická)
Kontrastný pomer	1 000 k 1 (typická)
Povlak čelného panela	Antireflexný s tvrdosťou 3 H, zákal 25%
Podsvietenie	Systém hranovo vyžarujúcich elektroluminiscenčných diód LED
Čas odozvy (od sivej po sivú)	8 ms (Normálny) 5 ms (Rýchly)
Farebná hĺbka	16,7 milióna farieb, 8 bitov (6 bitov + A-FRC)
Farebný rozsah	99 % sRGB



Možnosti pripojenia	1 x HDMI 1.4 1 x DP 1.2 (vstup) 1 x DP 1.2 (výstup) 1 x port USB Type-C 2 x port USB 3.0 - z boku 2 x port USB 2.0 - zospodu
Šírka rámčeka (od hrany monitora po aktívnu oblasť)	
Horná strana	5,4 mm
Dofava/Doprava	5,5 mm
Spodná strana	20,3 mm
Nastavitelnosť	
Výškovo nastaviteľný stojan	130 mm -5° až 21°
Naklonenie	-45° až 45°
Natočenie	-90° až 90°
Otočenie	
Kompatibilita aplikácie Dell Display Manager	Easy Arrange (Jednoduché usporiadanie) a ďalšie kľúčové funkcie
Zabezpečenie	Otvor na bezpečnostný zámok (káblový zámok sa kupuje ako voliteľná možnosť)

Technické parametre rozlíšenia

Model	P2421DC
Rozsah horizontálneho snímania	29 kHz až 113 kHz
Rozsah vertikálneho snímania	49 Hz až 75 Hz (automatické)
Maximálne predvolené rozlíšenie	2560 x 1440 pri 60 Hz



Podporované režimy obrazu

Model	P2421DC
Schopnosti zobrazenia obrazových signálov (HDMI/DP)	480i, 480p, 576i, 576p, 720p, 1080i, 1080p, 1440p

Predvolené režimy zobrazenia

Režim zobrazenia	Horizontálna frekvencia (kHz)	Vertikálna frekvencia (Hz)	Pixelové hodiny (MHz)	Synchronizačná polarita (horizontálna/vertikálna)
VESA, 720 x 400	31,5	70,1	28,3	-/+
VESA, 640 x 480	31,5	59,9	25,2	-/-
VESA, 640 x 480	37,5	75,0	31,5	-/-
VESA, 800 x 600	37,9	60,3	40,0	+/+
VESA, 800 x 600	46,9	75,0	49,5	+/+
VESA, 1 024 x 768	48,4	60,0	65,0	-/-
VESA, 1 024 x 768	60,0	75,0	78,8	+/+
VESA, 1 152 x 864	67,5	75,0	108,0	+/+
VESA, 1 280 x 768	47,8	59,9	79,5	-/+
VESA, 1 280 x 1 024	64,0	60,0	108,0	+/+
VESA, 1 280 x 1 024	79,9	75,0	135,0	+/+
VESA, 1 600 x 1 200	75,0	60,0	162,0	+/+
VESA, 1 680 x 1 050	65,3	60,0	146,3	-/+
VESA, 1 920 x 1 080	67,5	60,0	148,5	+/+
VESA, 1 920 x 1 200	74,6	59,9	193,3	-/+
VESA, 2 048 x 1 080	66,6	60,0	147,2	+/-
VESA, 2 560 x 1 440	88,8	60,0	241,5	+/-



Režimy MST Multi-Stream Transport (MST) (Viacnásobný prenos)

Monitor so zdrojom MST	Maximálny počet podporovaných vonkajších monitorov
	2 560 x 1 440/ 60 Hz
2 560 x 1 440/ 60 Hz	2

 **POZNÁMKA:** Maximálne podporované rozlíšenie vonkajšieho monitora je len 2 560 x 1 440 60Hz.

Elektrické technické parametre

Model	P2421DC
Vstupné obrazové signály	HDMI 1.4, 600 mV pre každú diferenciálnu linku, vstupná impedancia 100 Ohmov na každý diferenciálny pár DP 1.2, 600 mV pre každú diferenciálnu linku, vstupná impedancia 100 ohmov na každý diferenciálny pár USB Type-C, 600 mV pre každú diferenciálnu linku, vstupná impedancia 90 ohmov na každý diferenciálny pár
Striedavé vstupné napätie / frekvencia / striedavý prúd	100 až 240 stried. prúd/50 Hz alebo 60 Hz \pm 3 Hz/2,5 A (typicky)
Nárazový prúd	120 V: 30 A (Max.) pri 0 °C (studený štart) 240 V: 60 A (Max.) pri 0 °C (studený štart)
Napájanie Spotreba	0,2 W (režim Vyp.) ¹ 0,3 W (pohotovostný režim) ¹ 18,5 W (režim Zap.) ¹ 127,0 W (max) ² 17,7 W (Pon) ³ 56,72 kWh (TEC) ³



¹ Ako je definované v normách EU 2019/2021 a EU 2019/2013.

² Nastavenie maximálneho jasú a kontrastu pri maximálnom výkonovom zaťažení na všetkých USB portoch.

³ Pon: Spotreba energie v režime zapnutia, ako je definované v Energy Star, verzia 8.0
TEC: Celková spotreba energie v kWh, ako je definované v Energy Star, verzia 8.0.

Tento dokument je iba informačný a je v ňom uvedená iba laboratórna výkonnosť. Váš výrobok môže fungovať odlišne v závislosti od softvéru, súčastí a periférnych zariadení, ktoré ste si objednali, a výrobca nie je povinný tieto informácie aktualizovať. Zákazník sa preto pri rozhodovaní o elektrických toleranciách alebo inak nemôže spoliehať na tieto informácie. Na presnosť alebo kompletnosť nie je vyjadrená ani predpokladaná žiadna záruka.



POZNÁMKA: Tento monitor má certifikát ENERGY STAR.

Tento výrobok spĺňa požiadavky programu ENERGY STAR v predvolených továrenských nastaveniach, ktoré možno v ponuke OSD obnoviť pomocou funkcie „Obnoviť na továrenské nastavenia“. Zmena predvolených nastavení z výroby alebo aktivácia iných funkcií môže zvýšiť spotrebu energie, ktorá by mohla prekročiť limit určený v ENERGY STAR.



Fyzické vlastnosti

Model	P2421DC
Typ signálneho kábla	<ul style="list-style-type: none">• Digitálny: DP, 20-kolíkový• Digitálny: 24-Kolíkový port USB Type-C
Rozmery (so stojanom)	
Výška (vysunutý)	486,1 mm (19,14 palcov)
Výška (znížený)	356,1 mm (14,02 palcov)
Šírka	537,8 mm (21,17 palcov)
Hĺbka	166,0 mm (6,54 palcov)
Rozmery (bez stojana)	
Výška	322,1 mm (12,68 palcov)
Šírka	537,8 mm (21,17 palcov)
Hĺbka	42,7 mm (1,68 palcov)
Rozmery stojana	
Výška (vysunutý)	400,8 mm (15,78 palcov)
Výška (znížený)	353,4 mm (13,91 palcov)
Šírka	206,0 mm (8,11 palcov)
Hĺbka	166,0 mm (6,54 palcov)
Hmotnosť	
Hmotnosť s obalom	7,69 kg (16,95 libry)
Hmotnosť so zostavou stojana a káblov	5,76 kg (12,70 libry)
Hmotnosť bez zostavy stojana (bez káblov)	3,77 kg (8,31 libry)
Hmotnosť zostavy stojana	1,54 kg (3,40 libry)
Lesk predného rámu	Čierny rám 2 - 4 jednotky lesku



Vlastnosti prostredia

Model	P2421DC
V súlade s normami	
<ul style="list-style-type: none">• Monitor má certifikát ENERGY STAR• Registrácia podľa EPEAT tam, kde je to aplikovateľné. Registrácia EPEAT sa líši v jednotlivých krajinách. Stav registrácie podľa krajiny nájdete na stránke www.epeat.net.• TCO Certified.• Monitor vyhovuje požiadavkám RoHS• Monitor neobsahuje BFR/PVC (okrem vonkajších káblov)• Spĺňa požiadavky normy NFPA 99 na zvodový prúd.• Sklo bez obsahu arzénu a bez obsahu ortuti len pre panel• Merací indikátor energie ukazuje množstvo energie, ktorú monitor spotreboval v reálnom čase.	
Teplota	
Prevádzková	0 °C až 40 °C (32 °F až 104 °F)
Mimo prevádzky	<ul style="list-style-type: none">• Skladovanie: -20 °C až 60 °C (-4 °F až 140 °F)• Preprava: -20 °C až 60 °C (-4 °F až 140 °F)
Vlhkosť	
Prevádzková	10 % až 80 % (nekondenzujúca)
Mimo prevádzky	<ul style="list-style-type: none">• Skladovacia vlhkosť 10 % až 90 % (nekondenzujúca)• Vlhkosť počas prepravy 10 % až 90 % (nekondenzujúca)
Nadmorská výška	
Prevádzka (maximálne)	5 000 m (16 400 stôp)
Mimo prevádzky (maximálne)	12 192 m (40 000 stôp)
Tepelná strata	<ul style="list-style-type: none">• 444,60 BTU/hodinu (maximálne)• 83,79 BTU/hodinu (typicky)



Konektor DisplayPort

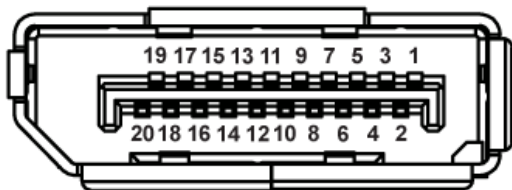

Číslo kolíka	20-kolíková strana pripojeného signálneho kábla
1	ML0 (p)
2	GND (Uzemnenie)
3	ML0 (n)
4	ML1 (p)
5	GND (Uzemnenie)
6	ML1 (n)
7	ML2 (p)
8	GND (Uzemnenie)
9	ML2 (n)
10	ML3 (p)
11	GND (Uzemnenie)
12	ML3 (n)
13	GND (Uzemnenie)
14	GND (Uzemnenie)
15	AUX (p)
16	GND (Uzemnenie)
17	AUX (n)
18	Detekcia pripojenia počas prevádzky
19	Re-PWR
20	+3,3 V DP_PWR



Konektor USB Type-C

USB Type-C
receptacle

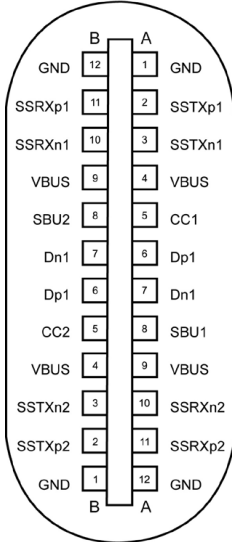

typically connected to a charger
through a Type-C cable

Kolík	Signál	Kolík	Signál
A1	GND (Uzemnenie)	B12	GND (Uzemnenie)
A2	SSTXp1	B11	SSTXp1
A3	SSTXn1	B10	SSTXn1
A4	VBUS	B9	VBUS
A5	CC1	B8	SBU2
A6	Dp1	B7	Dn1
A7	Dn1	B6	Dp1
A8	SBU1	B5	CC2
A9	VBUS	B4	VBUS
A10	SSRXn2	B3	SSRXp2
A10	SSRXp2	B2	SSRXp2
A12	GND (Uzemnenie)	B1	GND (Uzemnenie)



Rozhranie USB (univerzálna sériová zbernica)

Táto časť obsahuje informácie o portoch USB, ktoré sú k dispozícii na monitore.

 **POZNÁMKA:** Tento monitor je kompatibilný so super-rýchlostným USB 3.0 a vysoko-rýchlostným USB 2.0.

Prenosová rýchlosť	Rýchlosť prenosu údajov	Spotreba energie*
Super rýchlosť	5 Gbps	4,5 W (max., každý port)
Vysoká rýchlosť	480 Mbps	4,5 W (max., každý port)
Plná rýchlosť	12 Mbps	4,5 W (max., každý port)

Prenosová rýchlosť	Rýchlosť prenosu údajov	Spotreba energie*
Vysoká rýchlosť	480 Mbps	2,5 W (max., každý port)
Plná rýchlosť	12 Mbps	2,5 W (max., každý port)
Nízka rýchlosť	1,5 Mbps	2,5 W (max., každý port)

Vstupný konektor USB 3.0



Číslo kolíka	9-kolíková strana konektora
1	VCC
2	D-
3	D+
4	GND (Uzemnenie)
5	SSRX-
6	SSRX+
7	GND (Uzemnenie)
8	SSTX-
9	SSTX+



Vstupný konektor USB 2.0

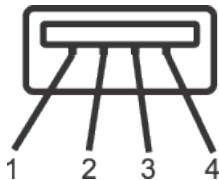

Číslo kolíka	4-kolíková strana konektora
1	VCC
2	DMD
3	DPD
4	GND (Uzemnenie)

Porty USB

- 2 x USB 2.0 downstream - zospodu
- 2 x USB 3.0 downstream - z boku

 **POZNÁMKA:** Na fungovanie rozhrania USB 3.0 sa vyžaduje počítač s podporou rozhrania USB 3.0.

 **POZNÁMKA:** USB rozhrania monitora fungujú, len ak je monitor zapnutý alebo je v Pohotovostný režim. Ak monitor vypnete a potom ho znova zapnete, obnovenie štandardného fungovania pripojených periférnych zariadení bude trvať niekoľko sekúnd.



Možnosť Zapoj a hraj (Plug and Play)

Monitor môžete nainštalovať v každom systéme, ktorý je kompatibilný s funkciou Zapoj a hraj. Monitor automaticky poskytuje pre počítačový systém svoju funkciu Rozšírené zobrazenie identifikačných údajov (EDID) pomocou digitálnych komunikačných protokolov (DDC), takže systém môže sám nastaviť a optimalizovať nastavenia monitora. Vo väčšine prípadov sa inštalácia monitora vykonáva automaticky; ak chcete, môžete zvoliť odlišné nastavenia. Viac informácií o zmene nastavení monitora nájdete v časti

[Obsluha monitora](#).

Politika kvality a pixelov LCD monitora

Počas procesu výroby LCD monitora sa stáva, že jeden alebo viacero pixlov sa pevne nastaví do nemenného stavu, čo je sotva badateľné a nemá to žiadny vplyv na kvalitu alebo použiteľnosť zobrazovacieho panela. Ďalšie informácie o zásadách kvality a pixloch monitorov od spoločnosti Dell nájdete na podpornej stránke spoločnosti Dell na adrese

www.dell.com/support/monitors.

Pokyny pre údržbu

Čistenie monitora

 **VÝSTRAHA:** Pred čistením monitora odpojte napájací kábel monitora od elektrickej zásuvky.

 **UPOZORNENIE:** Pred čistením monitora si prečítajte a dodržiavajte **Bezpečnostné pokyny** bezpečnostné pokyny.

V rámci osvedčených postupov pri vybalovaní, čistení alebo manipulácii s monitorom dodržiavajte pokyny uvedené v zozname nižšie:



- Na čistenie obrazovky používajte čistú, mäkkú handričku mierne navlhčenú vo vode. Ak je to možné, používajte špeciálnu tkaninu na čistenie obrazoviek, ktorá je vhodná na antistatický povlak. Nepoužívajte benzén, riedidlo, čpavok, abrazívne čistiadlá alebo stlačený vzduch.
- Na čistenie monitora používajte mierne navlhčenú handričku. Vyhnite sa používaniu akéhokoľvek čistiaceho prostriedku, pretože niektoré čistiace prostriedky zanechávajú na monitore mliečny povlak.
- Ak si pri vybalovaní monitora všimnete biely prášok, utrite ho handričkou.



- S monitorom manipulujte opatrne, pretože monitor s čiernou povrchovou úpravou sa môže poškríbať a zvidinenia sa biele škvrny.
- Ak chcete na vašom monitore udržať najlepšiu kvalitu obrazu, používajte dynamicky sa meniaci šetrič obrazovky a monitor vypnite, keď sa práve nepoužíva.

Zostavenie monitora

Upevnenie stojana

-  **POZNÁMKA:** Stojan je pri expedovaní z výrobného závodu odpojený od monitora.
-  **POZNÁMKA:** Tento postup platí pre monitor so stojanom. Ak ste si kúpili stojan od iného výrobcu, postupujte podľa návodu na zostavenie príslušného stojana.

Upevnenie stojana na monitor.

1. Pri demontáži stojana z hornej podložky, ktorá ho zaisťuje, postupujte podľa pokynov na kartónových chlopniach.
2. Bloky základne stojana zasuňte úplne do štrbiny na stojan.
3. Skrutkovú rukoväť nadvihnite otáčajte ňou doprava.
4. Po úplnom dotiahnutí skrutky zložte uško skrutky do plytkého zárezu.

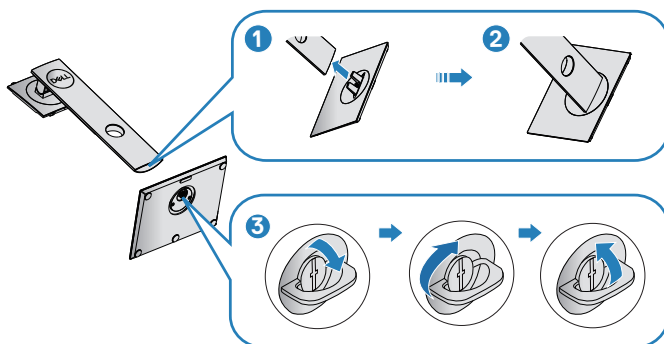

5. Nadvihnite obal a odkryte plochu VESA pre zostavu stojana.



6. Zostavu stojana pripevnite k monitoru.
- a. Dva výstupky v hornej časti stojana zasuňte do drážky na zadnej strane monitora.
 - b. Stojan zatlačte, kým nezacvakne v mieste.

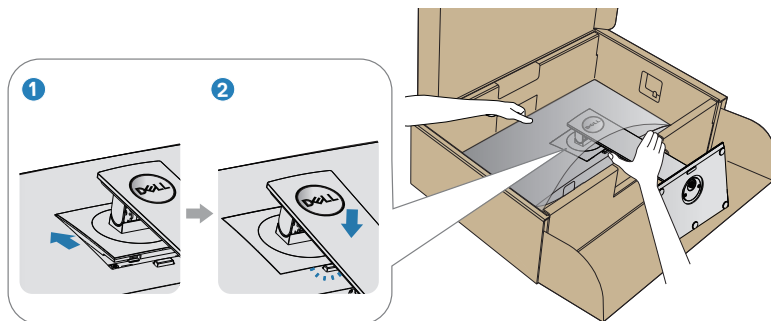

7. Monitor položte do vzpriamenej polohy.



Pripojenie monitora

⚠ VÝSTRAHA: Skôr, než začnete akékoľvek postupy podľa tohto odseku, prečítajte si [Bezpečnostné pokyny](#).

📌 POZNÁMKA: Naraz nezapájajte všetky káble do počítača. Káble sa pred ich pripojením k monitoru odporúča prevliecť cez otvor na usporiadanie káblov.

Ak chcete monitor pripojiť k počítaču:

1. Počítač vypnite a odpojte napájací kábel.
2. Kábel DP/USB Type-C zapojte z monitora do počítača.

Pripojenie kábla DP

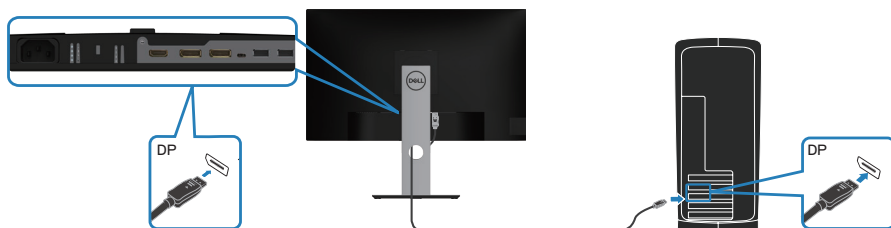

Pripojenie monitora pre funkciu DP Multi-Stream Transport (MST) (Viacnásobný prenos)

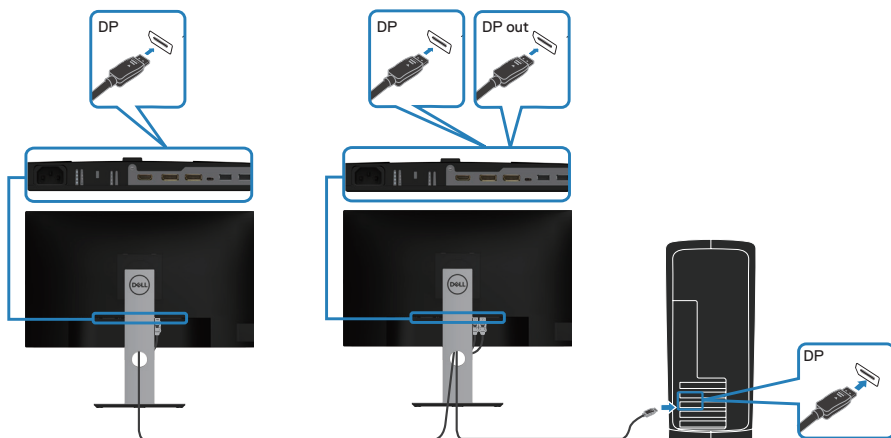

- POZNÁMKA:** Podporuje funkciu DP MST. Ak chcete túto funkciu používať, grafická karta v počítači musí byť certifikovaná pre DP1.2 s možnosťou MST.
- POZNÁMKA:** Keď používate výstupný port DP, odstráňte gumovú zátku.

Pripojenie kábla USB Type-C

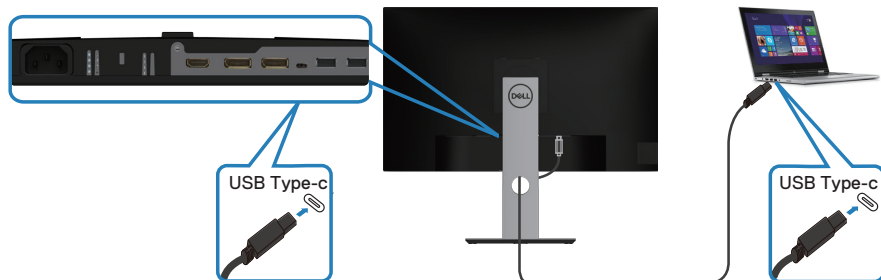

Port USB Type-C v monitore:

- Môže sa používať ako USB Type-C prípadne DisplayPort 1.2.
- Podporuje napájanie USB Power Delivery (PD) s profilmi až do 65 W.
- POZNÁMKA:** Monitor je konštruovaný na napájanie prenosného počítača prúdom až do 65 W bez ohľadu na požiadavky na napájanie/ skutočnú spotrebu energie vášho prenosného počítača alebo zostávajúcej kapacity batérie.

Menovitý výkon (v prenosných počítačoch vybavených USB Type-C s PowerDelivery)	Maximálny nabijací výkon
45 W	45 W
65 W	65 W
90 W	Nie je podporované
130 W	Nie je podporované



Pripojenie monitora pre funkciu USB-C Multi-Stream Transport (MST) (Viacnásobný prenos)

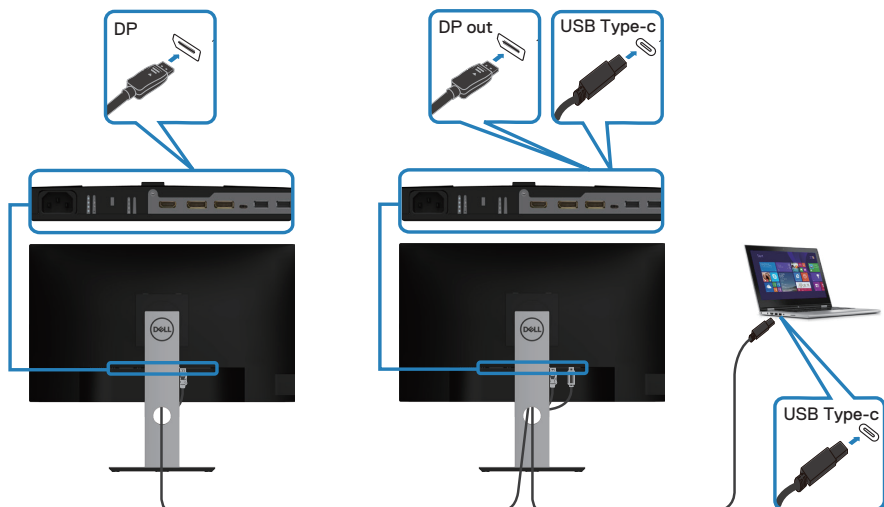

-  **POZNÁMKA:** Maximálny počet podporovaných monitorov cez MST podlieha šírke pásma zdroja USB-C.
-  **POZNÁMKA:** Keď používate výstupný port DP, odstráňte gumovú zátku.



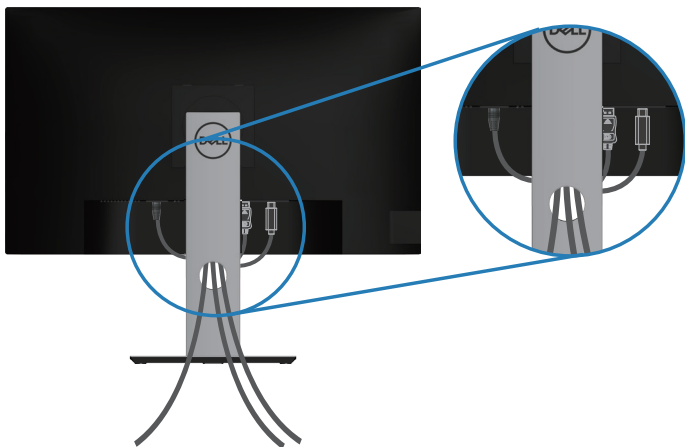

Usporiadanie káblov

Na usporiadanie káblov pripojených k monitoru použijete otvor na vedenie káblov.



Odmontovanie stojana

-  **POZNÁMKA:** Aby pri odstraňovaní stojana nedošlo k poškrabaniu obrazovky, monitor musí byť umiestnený na mäkkom a čistom povrchu.
-  **POZNÁMKA:** Nasledujúci postup platí len pre stojan dodaný s monitorom. Ak pripájate stojan od iného výrobcu, postupujte podľa dokumentácie dodanej s príslušným stojanom.

Ak chcete stojan odmontovať:

1. Monitor položte na mäkkú tkaninu alebo podložku.
2. Stlačte a podržte tlačidlo na uvoľnenie stojana.
3. Stojan nadvihnite a odtiahnite od monitora.

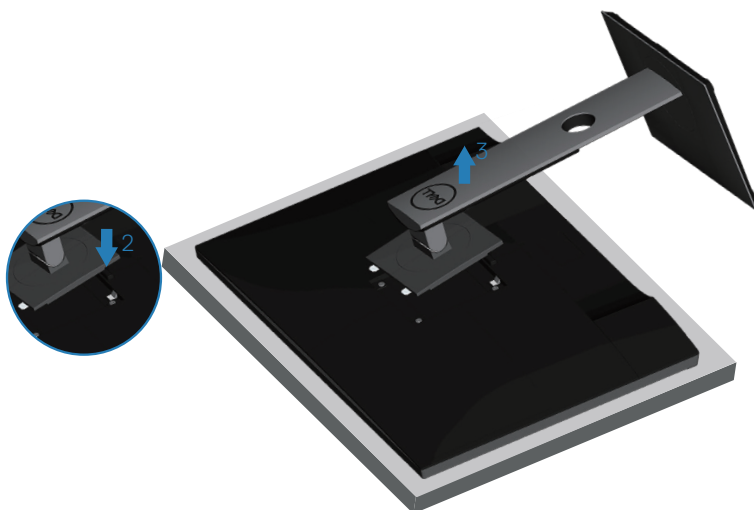

Montáž na stenu (voliteľná možnosť)

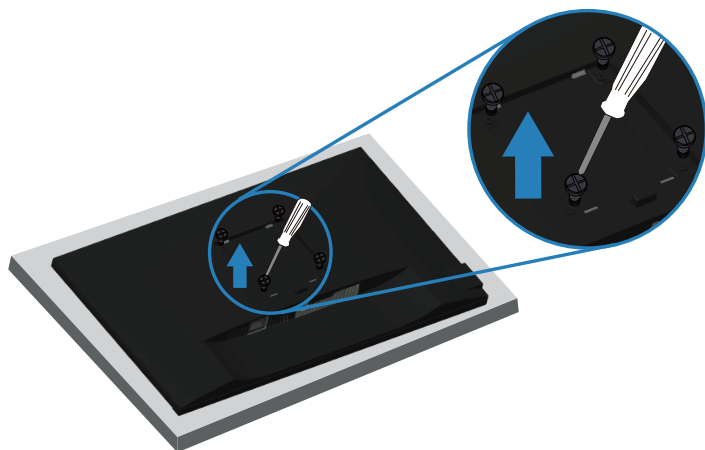

(Rozmer skrutky: M4 x 10 mm).

Pozrite si dokumentáciu, ktorá bola dodaná so súpravou pre montáž na stenu kompatibilnou s VESA.

1. Monitor položte na mäkkú tkaninu alebo podložku na okraji stola.
2. Odmontujte stojan. Podrobnosti nájdete v časti [Odmontovanie stojana](#).
3. Vyberte štyri skrutky, ktoré zaisťujú panel k monitoru.
4. Montážne držiaky zo súpravy na montáž na stenu pripojte k monitoru.
5. Monitor upevnite na stenu podľa dokumentácie, ktorá bola dodaná k súprave pre montáž na stenu.

POZNÁMKA: Na použitie len s montážnou konzolou uvedenou v zozname UL, CSA alebo GS s minimálnou hmotnosťou/nosnosťou 15,08 kg.



Obsluha monitora

Zapnutie monitora

Monitor zapnite stlačením tlačidla  .

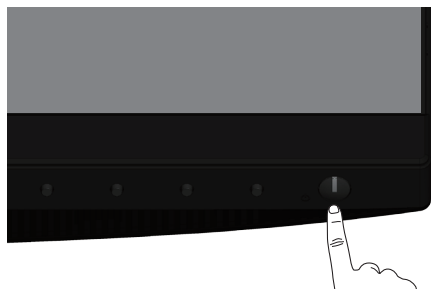

Možnosti jazyka

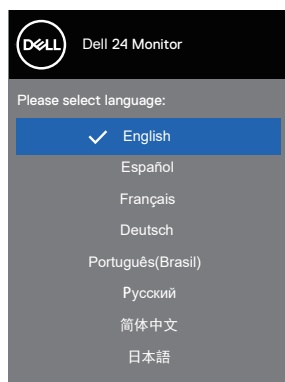

Možnosti nabíjania USB-C

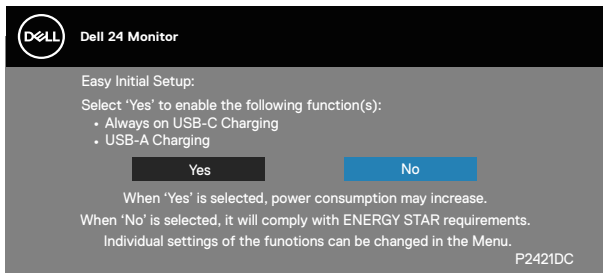

Používanie ovládacích tlačidiel

Pomocou ovládacích tlačidiel na prednej časti monitora upravte nastavenia monitora.

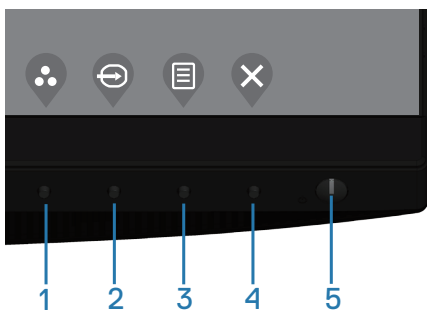





Ovládacie tlačidlá

V nasledujúcej tabuľke sa uvádzajú názvy ovládacích tlačidiel

Ovládacie tlačidlá	Popis
1 	Použite toto tlačidlo na výber zo zoznamu predvolených režimov.
Shortcut key (Klávesová skratka)/Preset Modes (Predvolené režimy)	



2		Ponuku Vstupný zdroj používajte na vyberanie rôznych obrazových signálov, ktoré sa môžu pripojiť k monitoru.
	Shortcut key (Klávesová skratka)/Input Source (Vstupný zdroj)	
3		Pomocou tlačidla Menu (Ponuka) vyvolajte zobrazenie na obrazovke (OSD) a zvolte ponuku OSD. Pozrite si časť Vstup do ponuky OSD .
4		Použite toto tlačidlo na návrat do hlavnej ponuky alebo ukončenie hlavnej ponuky OSD.
	Exit (Ukončenie)	
5		Na zapnutie alebo vypnutie monitora. Svietiaci biely svetelný indikátor signalizuje, že monitor je zapnutý a že normálne funguje. Blikajúci biely svetelný indikátor signalizuje, že monitor je v pohotovostnom režime.
	Tlačidlo zapnutia/vypnutia (s kontrolkou stavu napájania)	



Ovládacie prvky OSD

Pomocou ovládacích tlačidiel na prednom paneli monitora upravte nastavenia obrazu.



Ovládacie tlačidlá	Popis
1  Hore	Hodnoty zvýšte alebo posúvajte hore pomocou tlačidla Up (Hore) .



2	 Dole	Pomocou tlačidla Down (Dole) môžete znižovať hodnoty alebo sa pohybovať nadol v ponuke.
3	 OK	Pomocou tlačidla OK potvrdíte svoju voľbu v ponuke.
4	 Späť	Ak sa chcete vrátiť do predchádzajúcej ponuky, stlačte tlačidlo Späť .







Používanie ponuky zobrazenej na obrazovke (OSD)

Vstup do ponuky OSD





 **POZNÁMKA:** Pri prechode do ďalšej ponuky, ukončení ponuky OSD alebo pri čakaní na automatické zatvorenie ponuky OSD sú automaticky uložené všetky zmeny, ktoré vykonáte.







1. Stlačením tlačidla  zobrazíte hlavnú ponuku OSD.



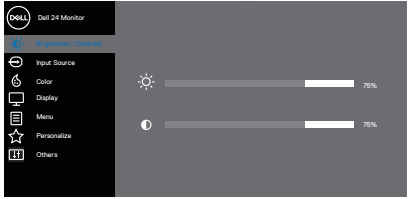







2. Ak sa chcete pohybovať medzi možnosťami nastavení, stlačte tlačidlo  a tlačidlo . Pri presúvaní z jednej ikony na druhú sa zvýrazní názov danej voľby.
3. Ak chcete aktivovať zvýraznenú možnosť, stlačte raz tlačidlo  alebo , alebo .
4. Ak chcete vybrať požadovaný parameter, stlačte tlačidlá  a .

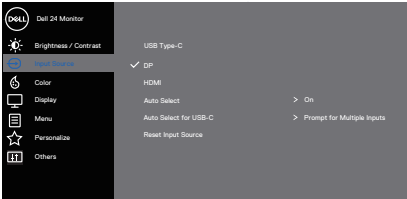

- Ak chcete vykonať zmeny, stlačte tlačidlo  a potom tlačidlo  alebo  podľa indikátorov v ponuke.
- Vyberte  pre návrat do predchádzajúcej ponuky  alebo na prijatie a návrat do predchádzajúcej ponuky.

Ikona	Ponuka a doplnkové ponuky	Popis
	Brightness/Contrast (Jas/Kontrast)	Pomocou tejto ponuky aktivujete nastavenie jasů/kontrastu.  
	Brightness (Jas)	Jasom sa nastavuje svetelnosť podsvietenia. Ak chcete zvýšiť jas, stlačte tlačidlo  ; ak chcete znížiť jas (min. hodnota 0/max. hodnota 100), stlačte tlačidlo  .
	Contrast (Kontrast)	Najskôr nastavte jas a potom nastavte kontrast len vtedy, keď je potrebné ďalšie nastavenie. Ak chcete zvýšiť kontrast, stlačte tlačidlo  ; ak chcete znížiť kontrast (min. hodnota 0/max. hodnota 100), stlačte tlačidlo  . Funkciou Contrast (Kontrast) sa nastavuje stupeň rozdielu medzi tmavými a svetlými časťami obrazovky monitora.

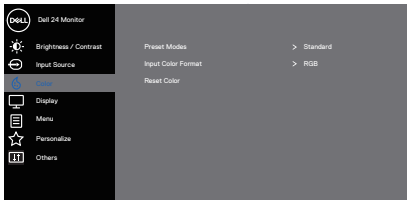











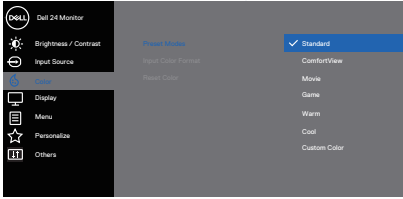



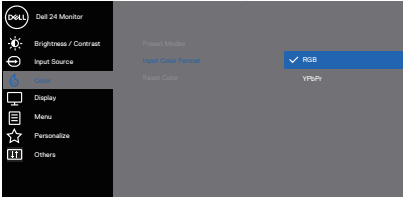

	Input Source (Vstupný zdroj)	<p>Ponuku Vstupný zdroj používajte na vyberanie rôznych obrazových signálov, ktoré sa môžu pripojiť k monitoru.</p>  <p style="text-align: right;">  </p>
	USB Type-C	<p>Keď používate konektor USB Type-C, vyberte vstup USB Type-C. Ak chcete zvoliť vstupný zdroj USB Type-C, stlačte tlačidlo .</p>
	DP	<p>Keď používate konektor DP, zvolte vstup DP. Ak chcete vybrať vstupný zdroj DP, stlačte tlačidlo .</p>
	HDMI	<p>Keď používate konektor HDMI, zvolte vstup HDMI. Ak chcete zvoliť vstupný zdroj HDMI, stlačte tlačidlo .</p>
	Auto Select (Automatický výber)	<p>Ak chcete vyhľadať dostupné vstupné signály, zvolte funkciu Automatická voľba.</p>
	Auto Select for USB-C (Automatický výber USB-C)	<p>Umožňuje nastaviť automatický výber USB-C na:</p> <ul style="list-style-type: none"> • Prompt for Multiple Inputs (Výzva na viac vstupov): Používateľovi sa vždy zobrazí správa Prepnúť na vstup UCB-C Video, aby sa rozhodol, či má alebo nemá prepnúť. • Yes (Áno): Keď je pripojený USB-C, monitor sa vždy prepne do USB-C Video bez opýtania. • No (Nie): Monitor sa automaticky neprepne do USB-C Video z iného dostupného vstupu.
	Reset Input Source (Obnovenie pôvodného nastavenia vstupného zdroja)	<p>Túto možnosť vyberte, ak chcete obnoviť predvolené nastavenie vstupného zdroja.</p>
	Color (Farby)	<p>Ak chcete upraviť režimy nastavenia farieb, vyberte funkciu Farby.</p>  <p style="text-align: right;">  </p>













	<p>Preset Modes (Predvolené režimy)</p>	<p>Keď vyberiete preset modes (predvolené režimy), môžete zo zoznamu vybrať Standard (Štandardný), ComfortView, Movie (Film), Game (Hra), Warm (Teplé), Cool (Studené), alebo Custom Color (Používateľské farby).</p> <ul style="list-style-type: none"> • Standard (Štandardný): Zavádza predvolené nastavenia farieb. Ide o štandardný predvolený režim. • ComfortView: Zníži úroveň modrého svetla vyžarovaného obrazovkou, aby bolo pre vaše oči pozerať príjemnejšie. <p> POZNÁMKA: Aby sa znížilo riziko preťaženia očí a bolesti krku/rúk/chrbta/ramien v dôsledku dlhodobého používania monitora, odporúčame vám nasledovné:</p> <ul style="list-style-type: none"> • Nastavte obrazovku na asi 50 - 70 cm (20 až 28 palcov) od očí. • Pri práci s monitorom často žmurkajte, aby ste zvlhčili oči. • Robte si pravidelné prestávky na 20 minút každé dve hodiny. • Počas prestávok pozrite mimo monitora a zahľadte sa na predmet vzdialený 20 stôp minimálne na 20 sekúnd. • Počas prestávok vykonávajte rozťahovacie cviky na uvoľnenie napätia v krku/rukách/chrbte a ramenách. <ul style="list-style-type: none"> • Movie (Film): Načítava nastavenia farieb, ktoré sú ideálne pre filmy. • Game (Hra): Načítava nastavenia farieb, ktoré sú ideálne pre väčšinu herných aplikácií. • Warm (Teplé): Zvyšuje teplotu farieb. S červeným a žltým odtieňom sa obrazovka javí teplejšia. • Cool (Studené): Znižuje teplotu farieb. S modrým odtieňom sa obrazovka javí studenšia. • Custom Color (Používateľské farby): Umožňuje ručne upraviť nastavenia farieb.
--	--	---



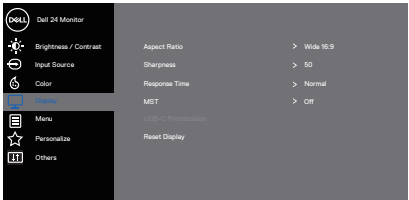







		<p>Ak chcete nastaviť tri farby, stlačte tlačidlo  a tlačidlo .</p> <p>Vyberte hodnoty (R, G, B) a vytvorte si vlastný režim predvolených farieb.</p>  <p style="text-align: right;">   </p>
	<p>Input Color Format (Vstupný formát farieb)</p>	<p>Umožňuje nastaviť režim obrazového vstupu na:</p> <ul style="list-style-type: none"> ∞ RGB (Č, Z, M): Túto možnosť zvolíte vtedy, keď je monitor pripojený k počítaču alebo DVD prehrávaču pomocou kábla HDMI. ∞ YPbPr: Túto možnosť vyberte vtedy, keď DVD prehrávač podporuje len výstup YPbPr.  <p style="text-align: right;">   </p>
	<p>Hue (Odtieň)</p>	<p>Touto funkciou je možné posunúť farbu obrazu do zelenej alebo fialovej. Používa sa na nastavenie požadovanej farby odtieňov pokožky. Ak chcete nastaviť odtieň od 0 do 100, stlačte tlačidlo  alebo .</p> <p>Stlačením tlačidla  zvýšite intenzitu odtieňa zelenej farby.</p> <p>Stlačením tlačidla  zvýšite intenzitu odtieňa fialovej farby obrazu.</p> <p> POZNÁMKA: Úprava odtieňa je dostupná len pri voľbe režimu Film a Hry.</p>









	<p>Saturation (Sýtosť farieb)</p>	<p>Touto funkciou sa nastavuje sýtosť farieb obrazu videa. Ak chcete nastaviť sýtosť od 0 do 100, stlačte tlačidlo  alebo .</p> <p>Stlačením tlačidla  zvýšite intenzitu monochromatického vzhľadu obrazu.</p> <p>Stlačením tlačidla  zvýšite intenzitu farebného vzhľadu obrazu.</p> <p> POZNÁMKA: Úprava sýtosťi je dostupná len pri voľbe režimu Film a Hry.</p>
	<p>Reset Color (Obnoviť farby)</p>	<p>Nastavenia farieb monitora vynulujte na nastavenia z výroby.</p>
	<p>Display (Zobrazenie)</p>	<p>Použite položku zobrazenie na nastavenie obrazu.</p>  <p style="text-align: right;">   </p>

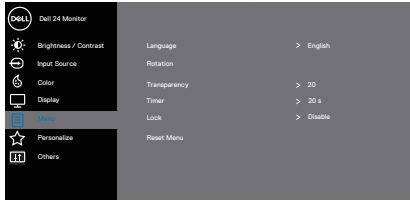

Aspect Ratio (Zobrazovací pomer)	Pomer šírky k výške obrazu nastavte na širokouhlý 16:9, 4:3 alebo 5:4.
Sharpness (Ostrosť)	Touto funkciou je možné vytvoriť ostrejší alebo mäkkší obraz. Ak chcete nastaviť ostrosť od 0 do 100, stlačte tlačidlo  alebo tlačidlo  .
Response Time (Čas odozvy)	Používateľ môže zvoliť buď možnosť Rýchla, alebo Štandardná.
MST	<p>Viacnásobný prenos DP, nastavené na Zapnuté zapína funkciu MST(výstup DP), Nastavené na Vypnuté vypína funkciu MST.</p> <p> POZNÁMKA: Keď sú pripojené výstupný kábel DP/USB-C a vstupný kábel DP, monitor automaticky nastaví MST = Zapnuté. Vykoná sa to len raz po obnovení továrenských nastavení alebo obnovení zobrazenia.</p>
USB-C Prioritization (Prioritizácia USB-C)	<p>Umožňuje určiť prioritu na prenos údajov s vysokým rozlíšením (High Resolution (Vysoké rozlíšenie)) alebo pri vysokej rýchlosti (High Data Speed (Vysokorýchlostný prenos údajov)) pri používaní portu USB Type-C/DisplayPort.</p> <div data-bbox="555 619 960 815" data-label="Image"> </div> <p>   </p> <p> POZNÁMKA: Ak má váš počítač vstavaný batériový blok a napájaný je priamo z portu USB Type-C v monitore (ako napríklad Dell OptiPlex Ultra Desktop), pri nabíjaní USB-C Prioritization (Prioritizácia USB-C) počas prevádzky by mohlo dôjsť k prerušeniu napájania počítača z monitora. USB-C Charging (Nabíjanie USB-C) nastavte na On in Off Mode (Zapnúť v režime Vypnúť) a pozrite si časť Nastavenie prioritizácie USB-C pri nabíjaní cez USB-C nastavenom na Zapnúť v režime Vypnúť.</p>
Reset Display (Obnoviť zobrazenie)	Túto možnosť vyberte vtedy, keď chcete obnoviť štandardné nastavenia zobrazenia.





Menu (Ponuka)	<p>Túto možnosť vyberte vtedy, keď chcete upraviť nastavenia ponuky OSD, ako sú jazyky ponuky OSD, doba, počas ktorej ponuka zostáva na obrazovke, a tak ďalej.</p>  <p style="text-align: right;"></p>
Language (Jazyk)	<p>Možnosť Jazyk (Language) umožňuje nastaviť zobrazenie ponuky OSD v jednom z ôsmich jazykov (angličtina, španielčina, francúzština, nemčina, brazílska portugalčina, ruština, zjednodušená čínština alebo japončina).</p>
Rotation (Otáčanie)	<p>Ponuku OSD otočí doľava o 90 stupňov. Túto ponuku môžete nastaviť podľa možnosti otočenie zobrazenia.</p>
Transparency (Priehľadnosť)	<p>Pomocou tejto možnosti môžete zmeniť priehľadnosť ponuky stlačením tlačidiel  a  od 0 do 100.</p>
Timer (Časovač)	<p>Doba zobrazenia OSD: Nastavuje dobu, počas ktorej ponuka OSD zostáva aktívna po poslednom stlačení tlačidla.</p> <p>Stlačením tlačidla  alebo  nastavte posuvný ovládač v 1-sekundových prírastkoch od 5 do 60 sekúnd.</p>
Lock (Zámok)	<p>Riadi prístup užívateľa k nastaveniam. Používateľ môže vybrať jednu z nasledujúcich položiek: Menu Buttons (Tlačidlá ponuky), Power Button (Vypínač), Menu + Power Buttons (Ponuka + vypínače), Disable (Zakázať). (Ďalšie informácie nájdete v časti Uzamknutie tlačidla Menu (Ponuka) a Power (Napájanie)).</p>
Reset Menu (Ponuka Obnoviť)	<p>Resetujte všetky nastavenia OSD na predvolené hodnoty z výroby.</p>





Personalize (Prispôsobit')

Túto možnosť zvolíte na úpravu nastavení vlastného prispôsobenia.

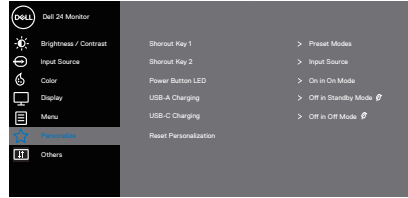

Shortcut Key 1 (Klávesová skratka č. 1)



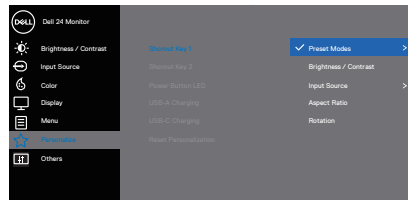



Používateľ môže vybrať jednu z nasledujúcich položiek: Preset Modes (Predvolené režimy), Brightness/Contrast (Jas/Kontrast), Input Source (Vstupný zdroj), Aspect Ratio (Pomer strán) a Rotation (Otočenie) na nastavenie Shortcut Key 1 (Klávesová skratka č. 1).

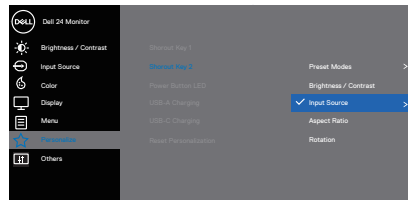

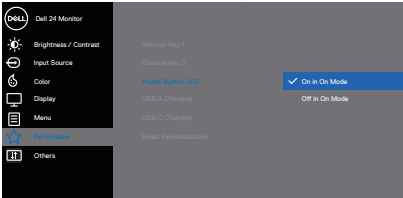
Shortcut Key 2 (Klávesová skratka č. 2)

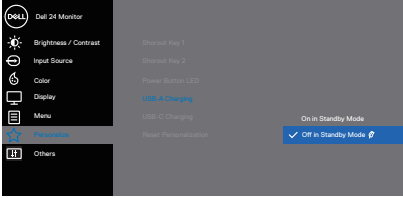
Používateľ môže vybrať jednu z nasledujúcich položiek: Preset Modes (Predvolené režimy), Brightness/Contrast (Jas/Kontrast), Input Source (Vstupný zdroj), Aspect Ratio (Pomer strán) a Rotation (Otočenie) na nastavenie Shortcut Key 2 (Klávesová skratka č. 2).

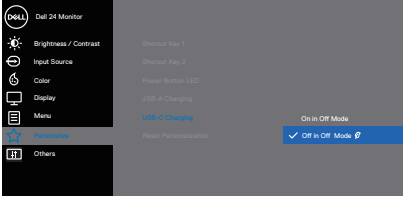

<p>Power Button LED (LED indikátor hlavného vypínača)</p>	<p>Umožňuje nastaviť napájanie indikátora LED na On (Zapnúť v režime ON (Zapnúť) alebo Off (Vypnúť) v režime On (Zapnúť), aby sa šetrilo energiou.</p>  <p style="text-align: right;">  </p>
<p>USB-A Charging (Nabíjanie USB-A)</p>	<p>Keď je monitor v pohotovostnom režime, umožňuje zapnúť alebo vypnúť funkciu USB-A.</p>  <p style="text-align: right;">  </p> <p> POZNÁMKA: Táto možnosť je k dispozícii iba vtedy, keď je kábel USB Type-C (výstupný port) odpojený. Ak je kábel USB Type-C zapojený, nabíjanie USB-A je napájané hostiteľským zariadením USB a táto možnosť nie je k dispozícii.</p>
<p>USB-C Charging (Nabíjanie USB-C)</p>	<p>Keď je monitor v režime vypnutia, umožňuje zapnúť alebo vypnúť funkciu USB-C.</p>  <p style="text-align: right;">  </p>
<p>Reset Personalization (Vynulovať možnosť Prispôbiť)</p>	<p>Všetky nastavenia sa resetujú v rámci ponuky Personalize (Vlastné prispôbenie) na predvolené.</p>





Others (Ďalšie nastavenia)

Túto možnosť zvolíte na úpravu nastavení OSD, ako je DDC/CI, Kondicionovanie LCD a pod.

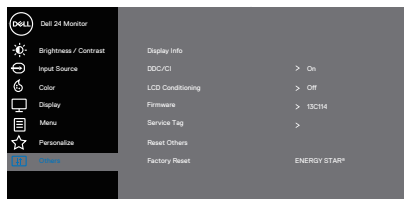

Display Info (Informácie o displeji)

Zobrazuje aktuálne nastavenia monitora.

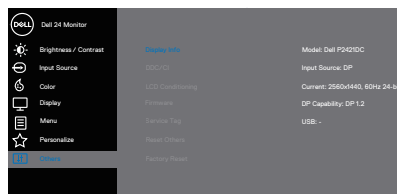

DDC/CI

Rozhranie DDC/CI (Display Data Channel/Command Interface) umožňuje nastavenie parametrov vášho monitora (jas, vyváženie farieb, atď.) pomocou softvéru v počítači.

Túto funkciu môžete deaktivovať voľbou možnosti vypnutia (off).

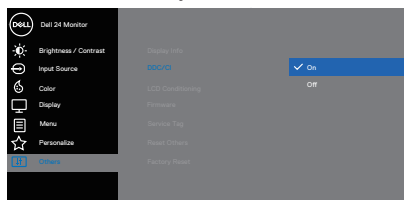

Najlepší používateľský zážitok a optimálny výkon monitora dosiahnete vtedy, keď túto funkciu aktivujete voľbou možnosti On (Zap.).



LCD Conditioning (Prispôsobenie LCD monitora)

Pomáha znížiť výskyt prípadov zvyškového obrazu na monitore. V závislosti na stupni zvyškového obrazu môže spustenie programu nejakú dobu trvať. Ak chcete spustiť upravovanie LCD monitora, zvolte možnosť zapnutia On.

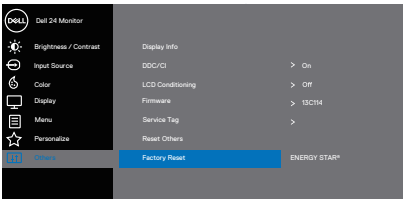
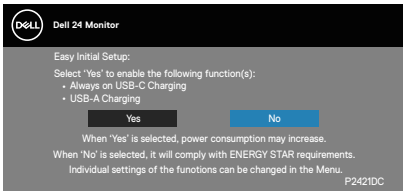

Firmware (Firmvér)	Zobrazí sa verzia firmvéru tohto zobrazovacieho panela.  POZNÁMKA: Ohľadne aktualizácie firmvéru navštívte stránku podpory spoločnosti Dell na www.dell.com/support/monitors
Service Tag (Servisný štítok)	Zobrazí sa servisný štítok tohto zobrazovacieho panela. Servisný štítok je jedinečný alfanumerický identifikátor, ktorý spoločnosti Dell umožňuje identifikovať špecifikácie produktu a získať prístup k informáciám o záruke.  POZNÁMKA: Servisný štítok je vytlačený aj na štítku umiestnenom na zadnej strane krytu.
Reset Others (Resetovať ďalšie nastavenia)	Všetky nastavenia v ponuke nastavenia Others (Ďalšie nastavenia) sa resetujú na predvolené hodnoty z výroby.
Factory Reset (Továrenské resetovanie)	Obnoví všetky predvolené hodnoty na predvolené továrenské nastavenia. Toto sú tiež nastavenia pre skúšky podľa ENERGY STAR®. <div style="text-align: center;">   </div>

 **POZNÁMKA:** Váš monitor je vybavený vstavanou funkciou, ktorá automaticky kalibruje jas ako náhradu za starnutie kontrolky LED.



Uzamknutie tlačidla Menu (Ponuka) a Power (Napájanie)

Riadi prístup užívateľa k nastaveniam.

Predvolené nastavenie zámku tlačidiel Menu (Ponuka) a Power (Napájanie) je Disable (Zakázané).

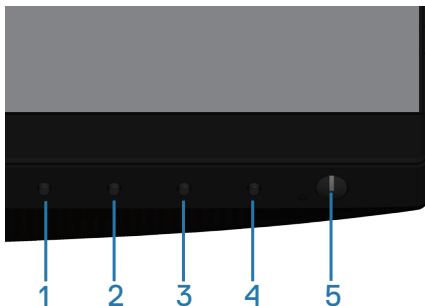

Spôsob prechodu do ponuky uzamknutia: Podržaním stlačeného tlačidla Ukončenie (tlačidlo 4) na 4 sekundy zobrazíte ponuku uzamknutia (keď sú tlačidlá Menu (Ponuka) a Power (Napájanie) odomknuté), pričom sa v pravom dolnom rohu obrazovky zobrazí ponuka uzamknutia.

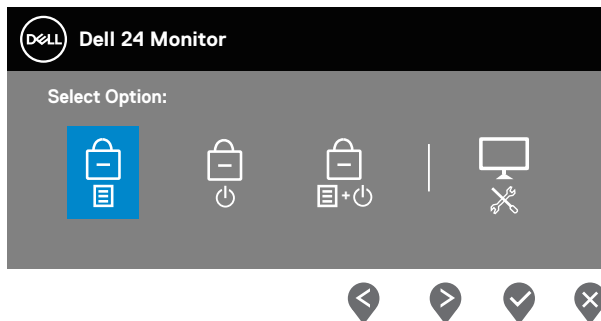



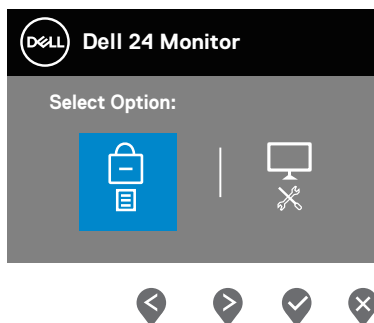

Spôsob prechodu do ponuky odomknutia: Podržaním stlačeného tlačidla Ukončenie (tlačidlo 4) na 4 sekundy zobrazíte ponuku uzamknutia (keď sú tlačidlá Menu (Ponuka) a Power (Napájanie) uzamknuté), pričom sa v pravom dolnom rohu obrazovky zobrazí ponuka odomknutia.





Existujú tri úrovne uzamknutia.

	Menu (Ponuka)	Popis
1	Menu Buttons (Tlačidlá ponuky) 	Keď je zvolená možnosť „Menu Buttons (Tlačidlá ponuky)“, nie sú povolené žiadne používateľské úpravy. Všetky tlačidlá sú uzamknuté okrem Hlavného vypínača.
2	Power Button (Hlavný vypínač) 	Keď je zvolená možnosť „Power Button (Hlavný vypínač)“, používateľ nemôže vypnúť zobrazovací panel prostredníctvom Hlavného vypínača.
3	Menu + Power Buttons (Tlačidlá Ponuka + Napájanie) 	Keď je zvolená možnosť „Menu + Power Buttons (Ponuka + Vypínače)“, nie sú povolené žiadne používateľské úpravy a Hlavný vypínač je uzamknutý.
4	Vstavaná diagnostika 	Ďalšie informácie si pozrite v časti Vstavaná diagnostika .

POZNÁMKA: Ak sa chcete dostať do ponuky zamknutia alebo odomknutia – Podržte stlačené tlačidlo Ukončenie (tlačidlo 4) na 4 sekundy.

Ikona  sa zobrazí v strede obrazovky pri nasledujúcich podmienkach, ktoré znamenajú, že tlačidlá Menu (Ponuka) a Power (Napájanie) sú v uzamknutom



stave.

1. V uzamknutom stave „Menu Buttons (Tlačidiel ponuky)“ stlačte kláves Hore (tlačidlo 1), kláves Dole (tlačidlo 2), kláves Menu (Ponuka) (tlačidlo 3) alebo kláves Exit (Ukončiť) (tlačidlo 4).
2. V uzamknutom stave „Power Button (Hlavného vypínača)“ stlačte kláves napájania (tlačidlo 5).
3. Stlačte ľubovoľné tlačidlo monitora, keď sú „tlačidlá Menu (Ponuka) + Power (Napájanie)“ v uzamknutom stave.

Keď sú tlačidlá Menu (Ponuka) + Power (Napájanie) v stave uzamknutia, podržaním stlačeného tlačidla Ukončenie (tlačidlo 4) na 4 sekundy prejdite do ponuky odomknutia.

Potom vyberte a použite ikonu odomknutia  na uvoľnenie uzamknutia tlačidiel Menu (Ponuka) a Power (Napájanie).

Výstražné hlásenia OSD

Keď prvýkrát nastavíte úroveň **Brightness (Jas)**, zobrazí sa nasledovné hlásenie:

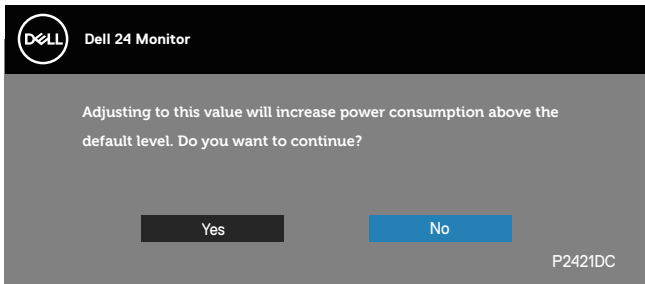

 **POZNÁMKA:** Ak zvolíte **Yes (Áno)**, hlásenie sa na budúce nezobrazí, keď budete chcieť zmeniť nastavenie jasů.

Keď je **USB-A Charging (Nabíjanie cez USB-A)** nastavené na **On in Standby Mode (Zap. v pohotovostnom režime)**, alebo keď je **USB-C Charing (Nabíjanie cez USB-C)** prvýkrát nastavené na **On in Off Mode (Zap. v režime Vyp)**, zobrazí sa nasledovné hlásenie:

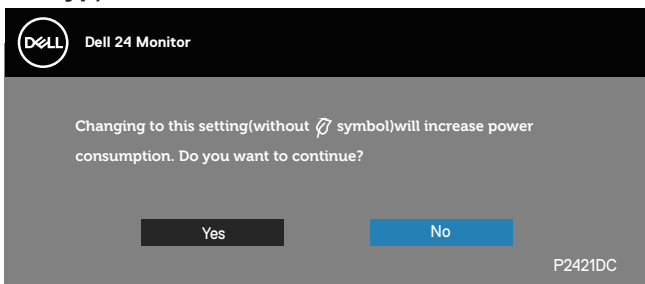

 **POZNÁMKA:** Ak zvolíte **Yes (Áno)**, hlásenie sa nabudúce nezobrazí, keď budete chcieť zmeniť nastavenie **USB-A Charging (Nabíjanie cez USB-A)** alebo **USB-C Charging (Nabíjanie cez USB-C)**.

Keď monitor nepodporuje konkrétne rozlíšenie zobrazenia, zobrazí sa nasledujúce hlásenie:

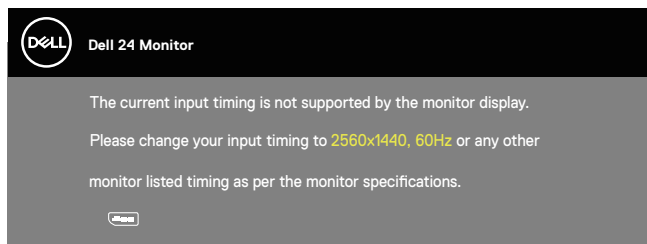

To znamená, že monitor nemôže byť zosynchronizovaný so signálom, ktorý prijíma z počítača. Adresovateľné rozsahy horizontálnej a vertikálnej frekvencie pre tento monitor si pozrite v časti [Monitor specifications](#) . Odporúčaný režim je 2560 x 1440.

Pred zablokovaním funkcie **DDC/CI (Rozhranie Display Data Channel/Command)** sa zobrazí nasledujúce hlásenie:

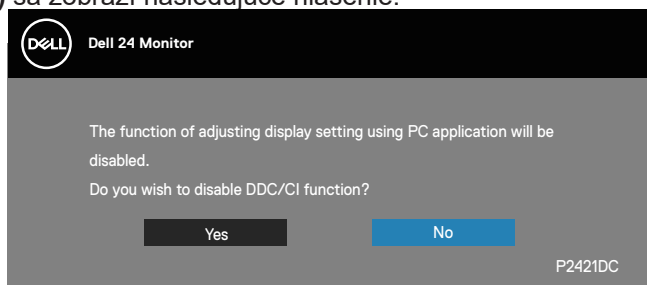

Keď monitor prejde do **Standby Mode (Pohotovostný režim)**, zobrazí sa nasledujúce hlásenie:

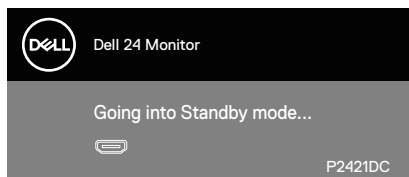

Ak stlačíte ktorékoľvek tlačidlo okrem tlačidla Napájanie, nasledovné hlásenia sa zobrazia v závislosti od vybraného vstupu:



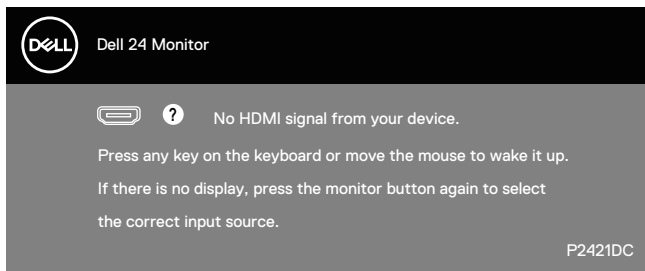

Ak nie je pripojený kábel HDMI, DP alebo USB Type-C, zobrazí sa pohyblivé dialógové okno, ako je znázornené nižšie. Ak sa monitor ponechá v tomto stave, po uplynutí 4 minút sa prepne do pohotovostného režimu.

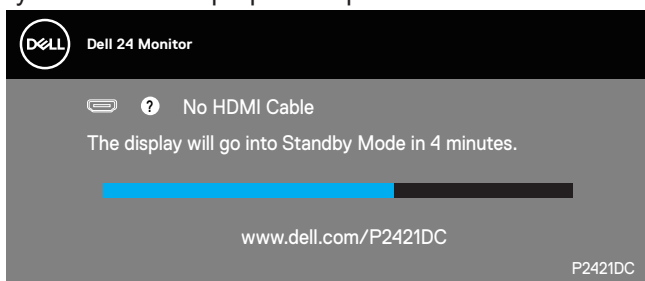

alebo

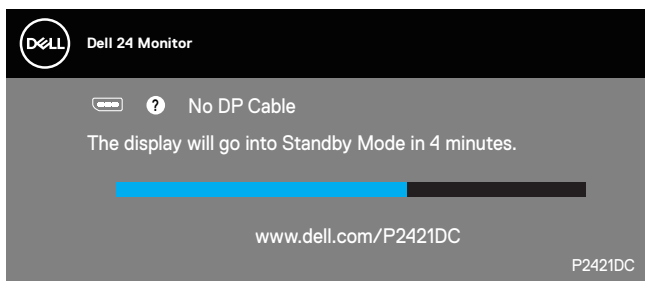

alebo



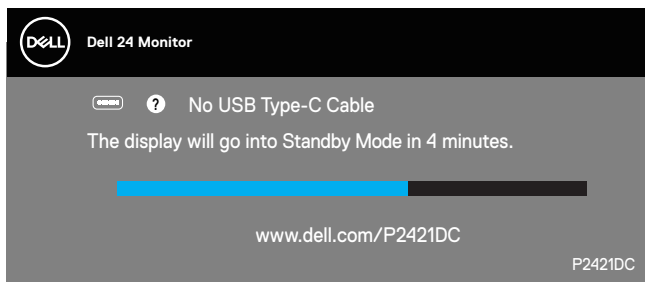

Hlásenie je zobrazené, keď je k monitoru pripojený režim iného DP za týchto podmienok:

- Keď je možnosť Automaticky vybrať USB-C nastavená na Výzva pre viac vstupov.
- Uistite sa, že zvukový DP kábel je správne pripojený k monitoru.

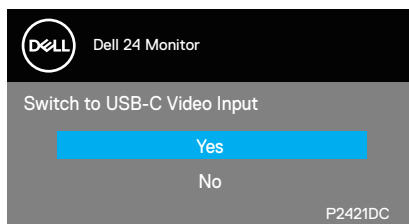

OSD funguje len v štandardnom prevádzkovom režime. Keď sa v pohotovostnom režime stlačí ľubovoľné tlačidlo, zobrazí sa nasledujúce hlásenie:

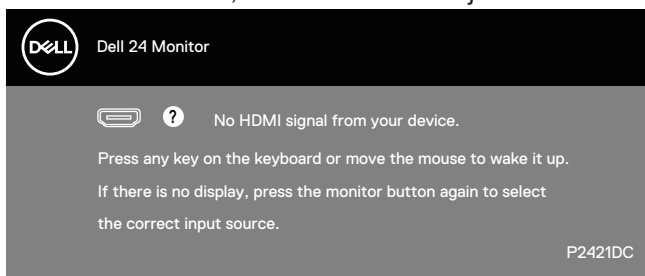

Aby ste získali prístup k OSD, zapnite počítač a monitor.

Ďalšie informácie si pozrite v časti [Riešenie problémov](#).

Keď je zapnutá funkcia **MST a USB-C Prioritization (Prioritizácia USB-C)** je nastavená na **High Resolution (Vysoké rozlíšenie)** pri zvolenej možnosti **Factory Reset (Obnovenie továrenského nastavenia)**, zobrazí sa toto hlásenie:



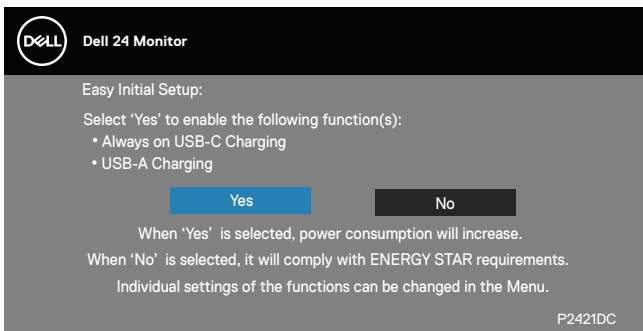

Keď je zvolené **Yes (Áno)**, zobrazí sa toto hlásenie:

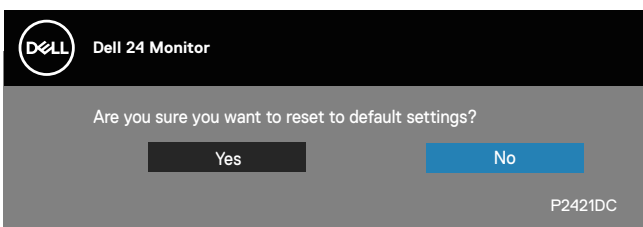

Ak USB-C Charging (Nabíjanie cez USB-C) = „On in Off Mode“ (Zapnúť v režime Vypnúť) a používateľ ručne zmení USB-C Prioritization (Prioritizácia USB-C) z aktuálne uloženej hodnoty, zobrazí sa toto hlásenie.

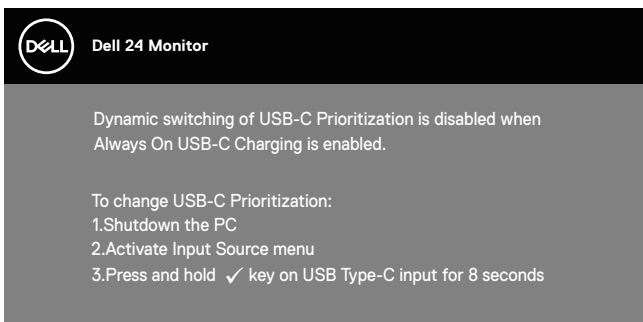

Ďalšie informácie nájdete v časti [Riešenie problémov](#).



Zostavenie monitora

Nastavenie maximálneho rozlíšenia

Ak chcete nastaviť maximálne rozlíšenie pre monitor:

V systémoch Windows 7, Windows 8/Windows 8.1 a Windows 10:

1. Len v prípade operačných systémov Windows 8 a Windows 8.1 zvolte dlaždicu Pracovná plocha na prepnutie na klasickú pracovnú plochu.
2. Pravým tlačidlom kliknite na pracovnú plochu a kliknite na **Screen resolution (Rozlíšenie obrazovky)**.
3. Kliknite na rozbaľovací zoznam pre rozlíšenie obrazovky a zvolte **2560 x 1440**.
4. Kliknite na tlačidlo **OK**.

Ak sa nezobrazuje možnosť **2560 x 1440**, zrejme budete musieť aktualizovať svoj grafický ovládač. V závislosti od počítača vykonajte jeden z nasledujúcich postupov:

Ak vlastníte stolový alebo prenosný počítač značky Dell:

- Choďte na internetovú stránku www.dell.com/support, zadajte číslo servisného štítku a pre grafickú kartu si stiahnite najnovší ovládač.

Ak používate počítač inej značky, ako Dell (prenosný alebo stolový):

- Prejdite na stránku technickej podpory pre váš počítač a stiahnite si najnovšie grafické ovládače.
- Prejdite na internetovú stránku grafickej karty a stiahnite si najnovšie grafické ovládače.

Ak vlastníte stolový počítač Dell alebo prenosný počítač Dell s pripojením na internet

- Choďte na internetovú stránku www.dell.com/support, zadajte číslo servisného štítku a pre grafickú kartu si stiahnite najnovší ovládač.
5. Po nainštalovaní ovládačov pre grafický adaptér sa znovu pokúste nastaviť rozlíšenie na **2560 x 1440**.

 **POZNÁMKA: Ak sa vám nedarí nastaviť rozlíšenie na 2560 x 1440, obráťte sa na obchodné zastúpenie Dell a informujte sa na grafický adaptér, ktorý podporuje tieto rozlíšenia.**



Ak vlastníte inú značku stolového a prenosného počítača alebo grafickej karty, ako Dell

V systémoch Windows 7, Windows 8/Windows 8.1 a Windows 10:

1. Len v prípade operačných systémov Windows 8 a Windows 8.1 zvolíte dlaždicu Pracovná plocha na prepnutie na klasickú pracovnú plochu.
2. Na pracovnej ploche vyberte kliknutím pravým tlačidlom možnosť **Personalization (Prispôsobenie)**.
3. Kliknite na možnosť **Change Display Settings (Zmeniť nastavenia displeja)**.
4. Kliknite na možnosť **Advanced Settings (Rozšírené nastavenia)**.
5. V popise hornej časti okna nájdite dodávateľa svojho grafického ovládača (napr. NVIDIA, ATI, Intel a podobne).
6. Aktualizovaný ovládač nájdete na webovej stránke dodávateľa grafickej karty (napríklad www.ATI.com ALEBO www.AMD.com).
7. Po nainštalovaní ovládačov pre grafický adaptér sa znovu pokúste nastaviť rozlíšenie na **2560 x 1440**.



Používanie nakláňania, otočenia a zvislého rozšírenia

POZNÁMKA: Tieto hodnoty platia pre stojan, ktorý bol dodaný s monitorom. Ak chcete vykonať inštaláciu s iným stojanom, pozrite si dokumentáciu dodanú s daným stojanom.

Nakláňanie, Natočenie

Monitor so vstavaným stojanom môžete nakláňať tak, aby ste získali čo najpohodnejší uhol na pozeranie.

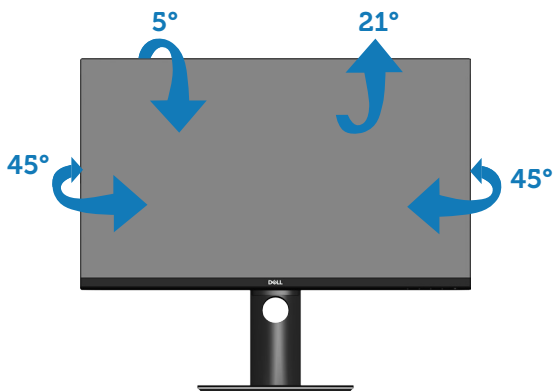

POZNÁMKA: Stojan je pri expedovaní z výrobného závodu odpojený od monitora.

Zvislé rozšírenie

POZNÁMKA: Stojan možno rozťahnuť vertikálne až do 130 mm.



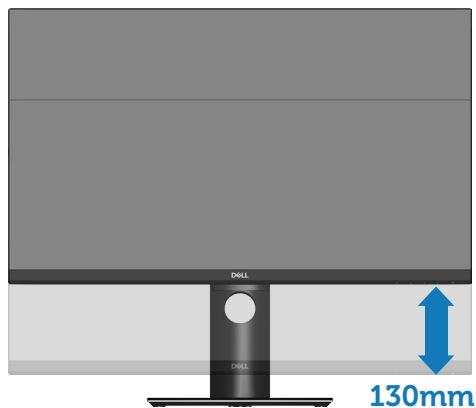

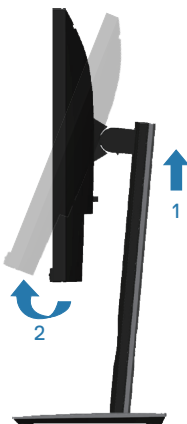

Otočenie monitora

Monitor musí byť pred otočením úplne zvisle vysunutý (**Zvislé rozšírenie**) a úplne naklonený hore, aby sa zabránilo narazeniu spodného okraja monitora.

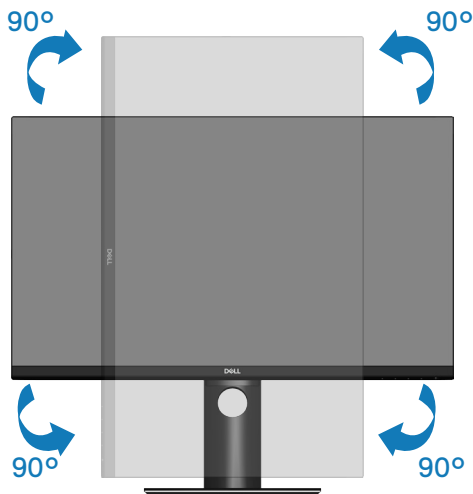



-  **POZNÁMKA:** Ak chcete v počítači Dell používať funkciu Otočenie zobrazenia (zobrazenie Na šírku a Na výšku), musíte aktualizovať grafickú kartu, ktorá sa nedodáva s týmto monitorom. Ak si chcete stiahnuť ovládač grafickej karty, prejdite na stránku www.dell.com/support a v časti Download (Stiahnuť) vyhľadajte najnovšie aktualizácie pre ovládače obrazu.
-  **POZNÁMKA:** V režime Zobrazenie na výšku sa môže vyskytnúť zníženie výkonu grafických aplikácií (hry vo formáte 3D a podobne).

Úprava nastavení otáčania zobrazenia vášho systému

Ak chcete upraviť nastavenia otáčania zobrazenia vášho systému, po otočení monitora musíte vykonať nižšie uvedené kroky.

-  **POZNÁMKA:** Ak používate monitor s počítačom inej značky ako Dell, informácie o otáčaní zobrazeného „obsahu“ si vyhľadajte na internetovej stránke ovládača grafiky alebo na internetovej stránke výrobcu vášho počítača.

Ak chcete upraviť nastavenia otáčania zobrazenia:

1. Pravým tlačidlom myši kliknite na pracovnú plochu a kliknite na **Properties (Vlastnosti)**.
2. Zvoľte záložku **Settings (Nastavenia)** a kliknite na **Advanced (Rozšírené)**.



3. Ak máte grafickú kartu ATI, zvolte záložku **Rotation (Otočenie)** a nastavte uprednostnené otočenie.
4. Ak máte grafickú kartu nVidia, kliknite na záložku **nVidia** , v ľavom stĺpci zvolte **NVRotate**, a potom zvolte uprednostnené otočenie.
5. Ak máte grafickú kartu Intel®, zvolte záložku grafickej karty **Intel** , kliknite na **Graphic Properties (Vlastnosti grafickej karty)**, zvolte záložku **Rotation (Otočenie)** a potom zvolte uprednostnené otočenie.



POZNÁMKA: Ak sa vám nezobrazí možnosť otočenia alebo ak nesprávne funguje, prejdite na lokalitu www.dell.com/support a preveďte si najnovší ovládač pre vašu grafickú kartu.



Riešenie problémov

⚠ VÝSTRAHA: Skôr, než začnete akékoľvek postupy podľa tohto odseku, prečítajte si [Bezpečnostné pokyny](#).

Samokontrola

Tento monitor je vybavený funkciou Samokontrola, ktorá umožňuje zistiť, či monitor správne funguje. Ak je monitor aj počítač správne zapojený, ale obrazovka zostane tmavá, samokontrolu monitora spustíte podľa nasledujúcich krokov:

1. Vypnite počítač aj monitor.
2. Odpojte všetky video káble od monitora. Počítač týmto spôsobom nemusí byť zapojený.
3. Zapnite monitor.

Ak monitor správne funguje, zistí, že neexistuje žiadny signál a zobrazí sa jedno z nasledujúcich hlásení. V režime samokontroly svieti biely indikátor napájania LED.

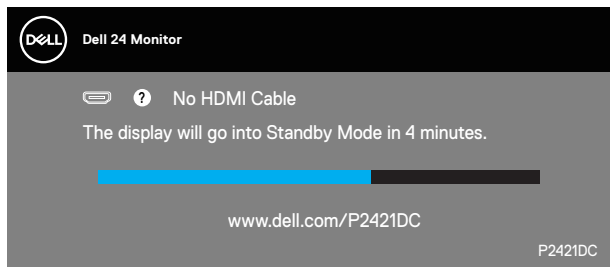

alebo



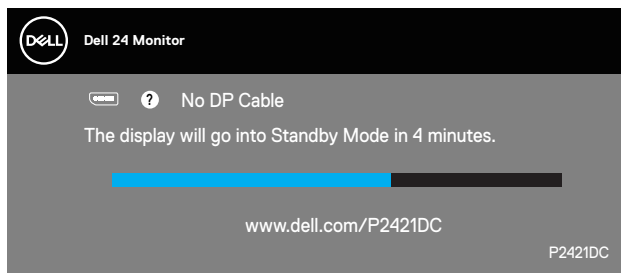

alebo

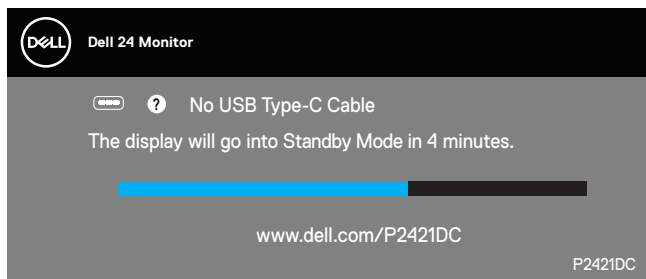

POZNÁMKA: Toto dialógové okno sa tiež zobrazí v normálnej prevádzke systému, ak je video kábel odpojený alebo poškodený.

4. Monitor vypnite a znovu zapojte video kábel; potom zapnite aj počítač aj monitor.

Ak po opätovnom pripojení káblov monitor zostane tmavý, skontrolujte radič videa a počítač.

Vstavaná diagnostika

Tento monitor má vstavaný diagnostický nástroj, ktorý vám pomôže určiť, či vyskytnutá abnormalita obrazovky predstavuje vnútorný problém monitora alebo počítača a grafickej karty.

POZNÁMKA: Vstavaný diagnostický nástroj môžete spustiť iba v prípade, keď je video kábel odpojený a monitor je v režime samokontroly.



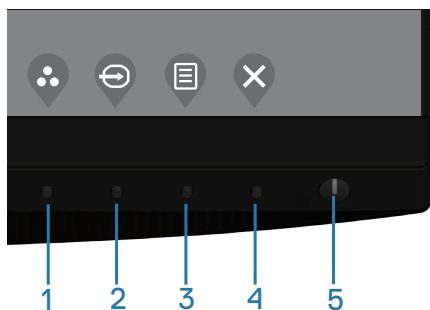

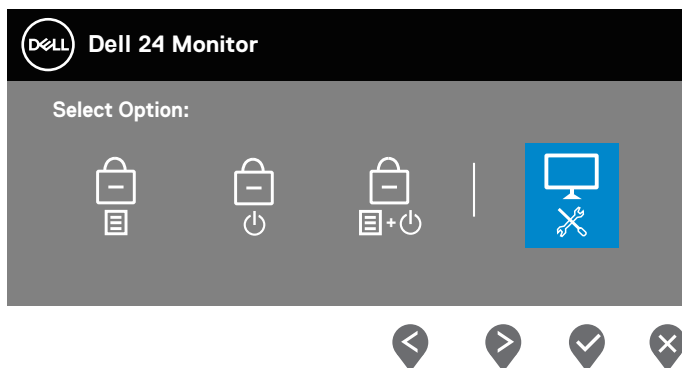

Spustenie vstavanej diagnostiky:

1. Uistite sa, že obrazovka je čistá (na povrchu obrazovky nesmie byť prach).
2. Zo zadnej strany počítača alebo monitora odpojte video kábel(le). Monitor sa prepne do režimu Samokontrola.
3. Podržaním stlačeného tlačidla Ukončenie (tlačidlo 4) na 4 sekundy prejdite do ponuky zamknutia/odmoknutia zobrazenia OSD.

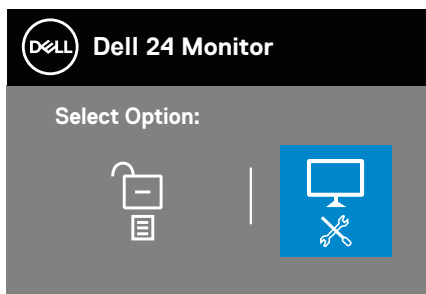



4. Výberom ikony  povolíte vstavanú diagnostiku.
5. Obrazovku starostlivo skontrolujte ohľadne akýchkoľvek abnormalít.
6. Znova stlačte tlačidlo Hore (tlačidlo 1) na zadnom kryte. Farba obrazovky sa zmení na sivú.
7. Skontrolujte výskyt akýchkoľvek nezvyčajných javov na zobrazovacom paneli.
8. Zopakovaním krokov 6 a 7 skontrolujte zobrazenie na červenej, zelenej, modrej, čiernej a bielej obrazovke a na obrazovke s textovým vzorom.



Tento test je dokončený, keď sa zobrazí obrazovka s textovým vzorom. Ak chcete postup ukončiť, znova stlačte tlačidlo Hore (tlačidlo 1).

Pokiaľ sa vstavaným diagnostickým nástrojom nezistia žiadne nezvyčajné javy na obrazovke, monitor funguje správne. Skontrolujte grafickú kartu a počítač.



Nastavenie prioritizácie USB-C pri nabíjaní cez USB-C nastavenom na Zapnúť v režime Vypnúť

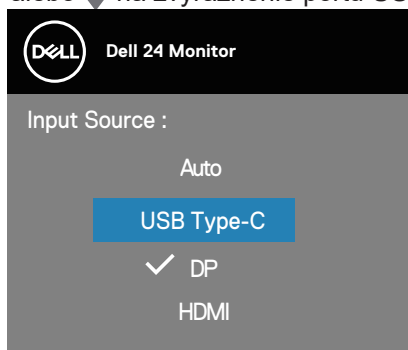

Ak je **Nabíjanie USB-C** nastavené na **On in Off Mode (Zapnúť v režime Vypnúť)**, pomocou monitora môžete špecifikovať nastavenia **USB-C Prioritization (Prioritizácia USB-C)** len pri vypnutom napájaní počítača.

1. Uistite sa, že napájanie počítača je vypnuté.
2. Ak chcete zobrazit' ponuku klávesových skratiek **Input Source (Zdroj vstupu)**, stlačte ľubovoľný ovládací kláves, okrem tlačidla napájania.
3. Stlačte tlačidlo  alebo  na zvýraznenie portu **USB Type-C**.

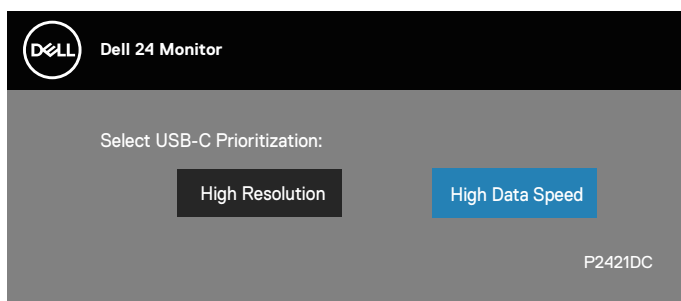

4. Stlačte tlačidlo  a podržte ho stlačená približne na 8 sekúnd.
5. Zobrazí sa hlásenie o konfigurácii **USB-C Prioritization (Prioritizácia USB-C)**.



6. Uprednostňovanú prioritu prenosu zadajte stlačením tlačidla  alebo .
7. Toto nastavenie bude účinné po zapnutí počítača.



Bežné poruchy

V nasledovnej tabuľke sa uvádzajú všeobecné informácie o bežných problémoch monitora, ktoré sa môžu vyskytnúť, ako aj možné riešenia:

Bežné symptómy	Možné riešenia
Žiadny obraz/LED indikátor napájania nesvieti	<ul style="list-style-type: none">• Uistite sa, že video kábel je k monitoru a počítaču správne zapojený a zaistený.• Skontrolujte, či elektrická zásuvka správne funguje tak, že do nej zapojíte iné elektrické zariadenie.• Uistite sa, že tlačidlo napájania je úplne stlačené.• Uistite sa, že v ponuke Input Source (Vstupný zdroj) je zvolený správny vstupný zdroj.
Žiadny obraz/LED indikátor napájania svieti	<ul style="list-style-type: none">• Pomocou OSD zvýšte jas a kontrast.• Zapnite funkciu Samokontrola monitora.• Skontrolujte, či kolíky v konektore video kábla nie sú zohnuté alebo poškodené.• Spustite vstavanú diagnostiku.• Uistite sa, že v ponuke Input Source (Vstupný zdroj) je zvolený správny vstupný zdroj.
Nedostatočné zaostrenie	<ul style="list-style-type: none">• Odstráňte predlžovacie video káble.• Resetujte monitor na Továrenské nastavenia (Factory Reset).• Rozlíšenie obrazu zmeňte na správny pomer strán.
Obraz kolíše alebo sa trasie	<ul style="list-style-type: none">• Resetujte monitor na Továrenské nastavenia (Factory Reset).• Skontrolujte činitele vonkajšieho prostredia.• Monitor premiestnite a vyskúšajte v inej miestnosti.
Chýbajúce pixle	<ul style="list-style-type: none">• Vypnite a zapnite napájanie.• Trvalo vypnutý pixel je normálna chyba, ktorá sa môže vyskytovať v technológii LCD.• Viac informácií o politike kvality a pixlov spoločnosti Dell nájdete na internetovej stránke technickej podpory Dell na lokalite: www.dell.com/support/monitors.



Prilepené pixle	<ul style="list-style-type: none"> • Vypnite a zapnite napájanie. • Trvalo vypnutý pixel je normálna chyba, ktorá sa môže vyskytovať v technológii LCD. • Viac informácií o politike kvality a pixlov spoločnosti Dell nájdete na internetovej stránke technickej podpory Dell na lokalite: www.dell.com/support/monitors.
Problémy s nastavením jasu	<ul style="list-style-type: none"> • Resetujte monitor na Továrenské nastavenia (Factory Reset). • V ponuke OSD nastavte ovládacie prvky jasu a kontrastu.
Geometrické skreslenie	<ul style="list-style-type: none"> • Resetujte monitor na Továrenské nastavenia (Factory Reset). • Horizontálne a vertikálne ovládače nastavte pomocou ponuky OSD.
Horizontálne/vertikálne čiary	<ul style="list-style-type: none"> • Resetujte monitor na Továrenské nastavenia (Factory Reset). • Spustíte funkciu samokontroly monitora a zistíte, či sa tieto čiary objavujú aj v režime samokontroly. • Skontrolujte, či kolíky v konektore video kábla nie sú zohnuté alebo poškodené. • Spustíte vstavanú diagnostiku.
Problémy so synchronizáciou	<ul style="list-style-type: none"> • Resetujte monitor na Továrenské nastavenia (Factory Reset). • Spustíte funkciu samokontroly monitora a zistíte, či sa rozhádzaná obrazovka objavuje aj v režime samokontroly. • Skontrolujte, či kolíky v konektore video kábla nie sú zohnuté alebo poškodené. • Počítač reštartujte v bezpečnom režime.
Problémy súvisiace s bezpečnosťou	<ul style="list-style-type: none"> • Nevykonávajte žiadne opatrenia na odstraňovanie porúch. • Okamžite sa obráťte na obchodné zastúpenie spoločnosti Dell.



<p>Občasné problémy</p>	<ul style="list-style-type: none"> • Uistite sa, že video kábel je do monitora a počítača správne zapojený a zaistený. • Resetujte monitor na Továrenské nastavenia (Factory Reset). • Spustíte funkciu samokontroly monitora a zistíte, či sa tento občasný problém objavuje aj v režime samokontroly.
<p>Chýba farba</p>	<ul style="list-style-type: none"> • Zapnite funkciu Samokontrola monitora. • Uistite sa, že video kábel je do monitora a počítača správne zapojený a zaistený. • Skontrolujte, či kolíky v konektore video kábla nie sú zohnuté alebo poškodené.
<p>Nesprávna farba</p>	<ul style="list-style-type: none"> • Zmeňte Color Setting Mode (Režimy Nastavenia Farieb) v zobrazení OSD Color Settings (Nastavenia farieb) na Graphics (Grafika) alebo Video v závislosti od aplikácie. • Skúste rôzne Preset Modes (Predvolené režimy) v zobrazení OSD Color settings (Nastavenia farieb) . Upravte hodnotu R/G/B v nastaveniach OSD Custom Color (Vlastné farby) . • Zmeňte Input Color Format (Vstupný formát farieb) na RGB alebo YPbPr v nastaveniach OSD Color (Farby) . • Spustíte vstavanú diagnostiku.
<p>Na monitore zostal dlhú dobu zvyškový obraz zo statického obrazu.</p>	<ul style="list-style-type: none"> • Obrazovku nastavte na turn off after a few minutes of screen idle time (Vypnúť po niekoľkých minútach nečinnosti obrazovky). Môžete to nastaviť v položke Setting (Nastavenie) vo Windows Power Options (Možnosti napájania vo Windows) alebo Mac Energy Saver (Šetrič energie v Mac). • Prípadne môžete použiť dynamicky sa meniaci šetrič obrazovky.
<p>Násobný obraz alebo presvetlenie okrajov obrazu</p>	<ul style="list-style-type: none"> • Zmeňte Response Time (Čas odozvy) v ponuke OSD Display (Zobrazenie) Fast (Rýchly) alebo Normal (Normálny) v závislosti od vašej aplikácie a použitia.



Špecifické poruchy výrobu

Špecifické symptómy	Možné riešenia
Obraz na obrazovke je príliš malý	<ul style="list-style-type: none">• Skontrolujte nastavenie Aspect Ratio (Pomer strán) zobrazení OSD Display (Zobrazenie).• Resetujte monitor na Továrenské nastavenia (Factory Reset).
Monitor nemožno nastaviť pomocou tlačidiel na bočnom paneli.	<ul style="list-style-type: none">• Monitor vypnite, napájací kábel odpojte a znovu ho zapojte a potom monitor zapnite.• Skontrolujte, či je zablokovaná ponuka OSD. Ak áno, odblokujte ju tak, že stlačíte tlačidlo Ponuka a podržíte ho stlačené po dobu 4 sekúnd.
Pri stláčaní užívateľských ovládacích prvkov nie je žiadny vstupný signál.	<ul style="list-style-type: none">• Skontrolujte zdroj signálu. Posunutím myši alebo stlačením ktoréhokoľvek tlačidla na klávesnici sa uistite, že počítač nie je prepnutý do úsporného režimu.• Skontrolujte, či je video kábel pripojený správne. V prípade potreby video kábel odpojte a znova pripojte.• Resetujte počítač alebo video prehrávač.
Obraz nevypĺňa celú obrazovku	<ul style="list-style-type: none">• Monitor môže vzhľadom k rôznym formátom obrazu (zobrazovací pomer) DVD zobrazovať na celú obrazovku.• Spustíte vstavanú diagnostiku.
Pri pripojení USB Type C k počítaču alebo prenosnému počítaču nie je žiadny obraz.	<ul style="list-style-type: none">• Overte, či rozhranie USB Type C počítača alebo prenosného počítača podporuje alternatívny režim DP1.2.• Rozhranie USB Type C počítača alebo prenosného počítača nepodporuje alternatívny režim DP1.2.
Pri pripojení USB Type C k prenosnému počítaču sa nenabíja	<ul style="list-style-type: none">• Overte, či prenosný počítač požadoval nabíjanie prúdom >65 W.• Prenosný počítač požadoval nabíjanie prúdom >65 W.



Rozhranie USB nefunguje.	<ul style="list-style-type: none"> • Skontrolujte, či je zapnutý monitor. • Výstupný kábel USB-C znovu zapojte do počítača. • Znovu pripojte periférne zariadenia USB (vstupný konektor). • Monitor vypnite a potom znovu zapnite. • Počítač reštartujte. • Pre niektoré zariadenia USB, ako napríklad prenosný pevný disk (HDD), je potrebný vyšší elektrický prúd; zariadenie pripojte priamo do počítača.
Super-rýchlostné rozhranie USB 3.0 je pomalé.	<ul style="list-style-type: none"> • Skontrolujte, či je váš počítač kompatibilný s rozhraním USB 3.0. • Niektoré počítače sú vybavené portami USB 3.0, USB 2.0 a USB 1.1. Uistite sa, či používate správny port USB. • Výstupný kábel USB-C znovu zapojte do počítača. • Znovu pripojte periférne zariadenia USB (vstupný konektor). • Počítač reštartujte.
Bezdrôtové periférne zariadenia USB prestanú pracovať po zapojení zariadenia USB 3.0	<ul style="list-style-type: none"> • Zvýšte vzdialenosť medzi periférnymi zariadeniami USB 3.0 a bezdrôtovým prijímačom USB. • Bezdrôtový prijímač USB umiestnite čo najbližšie k bezdrôtovému zariadeniu USB. • Bezdrôtový prijímač USB umiestnite pomocou predlžovacieho kábla USB čo najďalej od portu USB 3.0.
Po pripojení k niektorému dokovaciemu zariadeniu do portu HDMI/DP/Type-C nie je žiadny obraz. Pri odpájaní dokovacieho kábla Type-C z prenosného počítača alebo zapájaní do neho nie je žiadny obraz.	<ul style="list-style-type: none"> • Odpojte kábel HDMI/DP/Type-C od dokovacieho zariadenia. • Zapojte dokovací kábel Type-C do prenosného počítača. • Kábel DP/HDMI/Type-C zapojte o 7 sekúnd neskôr.



Príloha

Bezpečnostné pokyny

⚠ VÝSTRAHA: Používanie ovládacích prvkov, nastavení alebo postupov, ktoré sa v tejto dokumentácii neuvádzajú, môže mať za následok nebezpečenstvo úrazu elektrickým prúdom alebo mechanické poškodenie.

Informácie o bezpečnostných pokynoch nájdete v časti **Informácie týkajúce sa bezpečného prostredia a právnych predpisov (SERI)**.

Oznamy FCC (len pre USA) a ďalšie informácie týkajúce sa právnych predpisov

Upozornenia FCC a ďalšie regulačné informácie nájdete na webovej lokalite pre súlad s regulačnými predpismi na adrese www.dell.com/regulatory_compliance.

Na dosiahnutie najlepšieho výkonu a dlhej životnosti monitora postupujte podľa týchto bezpečnostných pokynov:

1. Elektrická zásuvka by mala byť nainštalovaná v blízkosti zariadenia a mala by byť ľahko dostupná.
2. Zariadenie môže byť nainštalované na stene alebo stropе vo vodorovnej polohe.
3. Monitor je vybavený trojkolíkovou uzemnenou zástrčkou – zástrčkou s tretím (uzemňovacím) kolíkom.
4. Tento výrobok nepoužívajte v blízkosti vody.
5. Pozorne si prečítajte tento návod na použitie. Tento dokument si uchovajte pre budúce použitie. Dodržiavajte výstrahy a pokyny vyznačené na výrobku.
6. Nadmerný akustický tlak zo slúchadiel a náhlavných súprav môže spôsobiť stratu sluchu. Nastavenie ekvalizéra na maximum zvyšuje výstupné napätie zo slúchadiel a náhlavnej súpravy a tým aj hladinu akustického tlaku.



Kontaktovanie spoločnosti Dell

Zákazníci v Spojených štátoch amerických môžu volať na číslo 800-WWW-DELL (800-999-3355).

 **POZNÁMKA:** Ak nemáte aktívne internetové pripojenie, kontaktné informácie môžete nájsť na objednávke, faktúre, dodacom liste, účtenke alebo v katalógu výrobkov spoločnosti Dell.

Spoločnosť Dell poskytuje niekoľko možností technickej podpory a servisu on-line alebo po telefóne. Ich dostupnosť sa líši podľa krajiny a výrobku a niektoré služby nemusia byť vo vašej oblasti dostupné.

Ak chcete získať on-line podporu pre monitor:

1. Navštívte stránku www.dell.com/support/monitors.

Ak chcete kontaktovať spoločnosť Dell ohľadne predaja, technickej podpory alebo záležitostí týkajúcich sa zákazníckeho servisu:

1. Navštívte stránku www.dell.com/support.
2. Svoju krajinu a región si vyhľadajte v rozbaľovacej ponuke **Choose A Country/Region (Vybrať krajinu/región)** v spodnej časti tejto stránky.
3. Kliknite na možnosť **Contact Us (Kontaktujte nás)** v ľavej časti tejto stránky.
4. Podľa potreby vyberte vhodnú službu alebo prepojenie na technickú podporu.
5. Vyberte spôsob kontaktovania spoločnosti Dell, ktorý vám vyhovuje.

Databáza výrobkov EÚ pre energetický štítok a kartu s informáciami o výrobku

P2421DC: <https://eprel.ec.europa.eu/qr/344918>

