



# Monitor Dell 24 USB-C - P2421DC

## Manual do utilizador

Modelo do monitor: P2421DC  
Modelo regulamentar: P2421DCc



-  **NOTA:** Uma NOTA indica informações importantes que o ajudam a utilizar melhor o seu computador.
-  **ATENÇÃO:** ATENÇÃO indica potenciais danos no hardware ou perda de dados se as instruções não forem seguidas.
-  **AVISO:** Um AVISO indica risco potencial de danos materiais, ferimentos ou morte.

Copyright © 2020–2021 Dell Inc. ou suas subsidiárias. Todos os direitos reservados. Dell, EMC e outras marcas comerciais são marcas comerciais da Dell Inc. ou suas subsidiárias. Outras marcas comerciais poderão ser marcas comerciais dos respetivos proprietários.

2021 – 09

Rev. A04

# Índice

<b>Sobre o monitor</b> . . . . .	<b>6</b>
Conteúdo da embalagem. . . . .	6
Características do produto . . . . .	8
<b>Identificação de componentes e controlos</b> . . . . .	<b>10</b>
Vista frontal . . . . .	10
Vista posterior. . . . .	11
Vista lateral . . . . .	12
Vista inferior. . . . .	13
<b>Especificações do monitor.</b> . . . . .	<b>15</b>
Especificações de resolução . . . . .	16
Modos de vídeo suportados. . . . .	16
Modos de exibição predefinidos . . . . .	17
Modos MST (Multi-Stream Transport) . . . . .	18
Especificações elétricas . . . . .	18
Características físicas. . . . .	20
Características ambientais . . . . .	21
Conector DisplayPort . . . . .	22
<b>Capacidade Plug and Play</b> . . . . .	<b>26</b>
<b>Qualidade do monitor LCD e política de pixéis</b> . . . . .	<b>26</b>
<b>Orientações de manutenção</b> . . . . .	<b>26</b>
Limpar o monitor . . . . .	26



<b>Instalar o monitor</b> . . . . .	<b>28</b>
Encaixar o suporte . . . . .	28
Ligação do monitor. . . . .	30
Ligar o cabo DP . . . . .	30
Ligar o monitor para utilizar a função DP Multi-Stream Transport (MST) . . . . .	31
Ligar o cabo USB Tipo C . . . . .	32
Ligar o monitor para utilizar a função USB-C Multi-Stream Transport (MST) . . . . .	33
Organizar cabos . . . . .	34
Remover o suporte . . . . .	35
Montagem na parede (opcional). . . . .	36
<b>Utilizar o monitor</b> . . . . .	<b>37</b>
Ligar o monitor . . . . .	37
Opções de carregamento USB-C . . . . .	38
Utilizar os botões de controlo . . . . .	38
Controlos do menu OSD. . . . .	39
Utilizar o menu apresentado no ecrã (OSD). . . . .	40
Aceder ao menu OSD . . . . .	40
Bloqueio dos botões Menu e Energia . . . . .	53
Mensagens de aviso do menu OSD . . . . .	55
Configurar o seu monitor . . . . .	61
Configurar a resolução máxima . . . . .	61
Se possui um computador de secretária ou portátil Dell com acesso à Internet . . . . .	61
Se possui um computador de secretária, portátil ou placa gráfica que não seja da Dell . . . . .	62



Utilizar a inclinação, rotação e extensão vertical . . . . .	63
Inclinação, rotação . . . . .	63
Extensão vertical . . . . .	63
Rodar o monitor . . . . .	64
<b>Resolução de problemas . . . . .</b>	<b>66</b>
Autoteste . . . . .	66
Diagnóstico integrado . . . . .	67
Definir a prioridade de USB-C quando o Carreamento USB-C estiver definido para Ativado no modo Desligado	69
Problemas comuns . . . . .	71
Problemas específicos do produto . . . . .	74
<b>Anexo . . . . .</b>	<b>76</b>
Instruções de segurança . . . . .	76
Avisos da FCC (Apenas EUA) e outras informações regulamentares . . . . .	76
Contactar a Dell . . . . .	77







# Sobre o monitor

## Conteúdo da embalagem

O monitor é fornecido com os componentes apresentados abaixo. Certifique-se de que recebeu todos os componentes e consulte a secção [Contactar a Dell](#) para obter mais informações se alguma coisa estiver em falta.

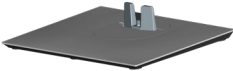
**NOTA:** Alguns componentes poderão ser opcionais e não serem fornecidos com o seu monitor. Algumas funcionalidades ou suportes poderão não estar disponíveis em determinados países.

	Monitor
	Braço de elevação
	Base de suporte
	Cabo de alimentação (varia de acordo com o país)



	<p>Cabo DP 1.2 (1,8 m de comprimento)</p>
	<p>Cabo USB Tipo C (C para C, 1,8 m de comprimento)</p>
	<p>Braçadeira para cabos</p>
	<ul style="list-style-type: none"> <li>• Guia de Instalação Rápida</li> <li>• Informações de segurança e regulamentares</li> </ul>



## Características do produto

O monitor Dell P2421DC possui um ecrã de cristais líquidos (LCD) TFT (Thin-Film Transistor) de matriz ativa, antiestático e com retroiluminação LED. O monitor inclui as seguintes características:

- Área de visualização de 60,45 cm (23,8 pol.) (na diagonal). Resolução de 2560 x 1440, com suporte para ecrã inteiro para resoluções mais baixas.
- Grande ângulo de visão para permitir a visualização quer esteja sentado ou de pé, ou enquanto se desloca de um lado para o outro.
- Gama de cores 99% sRGB.
- Relação de contraste dinâmico elevado.
- Capacidade de ajuste de inclinação, articulação, altura e rotação.
- Suporte amovível e orifícios de montagem VESA™ (Video Electronics Standards Association) de 100 mm para soluções de montagem flexíveis.
- Conectividade digital com DisplayPort e HDMI.
- Equipado com 4 portas USB a jusante.
- Uma porta USB Tipo C para fornecer energia a um computador portátil compatível enquanto recebe sinal de vídeo.
- Capacidade Plug and Play quando suportada pelo seu sistema.
- Ajustes do menu apresentado no ecrã (OSD) para facilitar a configuração e otimização do ecrã.
- Suporte multimédia com software e documentação que inclui um ficheiro de informações (INF), ficheiro de correspondência de cor de imagem (ICM) e documentação do produto.
- Ranhura para cadeado de segurança.
- Bloqueio do suporte.
- Capacidade de mudança de proporção panorâmica para proporção padrão, mantendo a qualidade da imagem.
- ≤0,3 W no Modo de Suspensão.
- Conforto ocular otimizado com um ecrã sem cintilação.

**⚠ AVISO: Caso o cabo de alimentação esteja equipado com uma ficha de 3 pinos, ligue o cabo a uma tomada elétrica de 3 pinos com ligação à terra. Não desative o pino de ligação à terra do cabo de alimentação, utilizando, por exemplo, um adaptador de 2 pinos. O pino de ligação à terra constitui uma importante medida de segurança.**





**⚠ AVISO:** Confirme que o sistema de distribuição da instalação do edifício inclui um disjuntor com potência de 120/240V, 20A (máximo).

**⚠ AVISO:** Os possíveis efeitos a longo prazo da emissão de luz azul do monitor podem causar danos na visão, incluindo, entre outros, fadiga ocular, tensão ocular digital. A funcionalidade ComfortView foi concebida para reduzir a quantidade de luz azul emitida pelo monitor para otimizar o conforto ocular.



## Identificação de componentes e controles

### Vista frontal

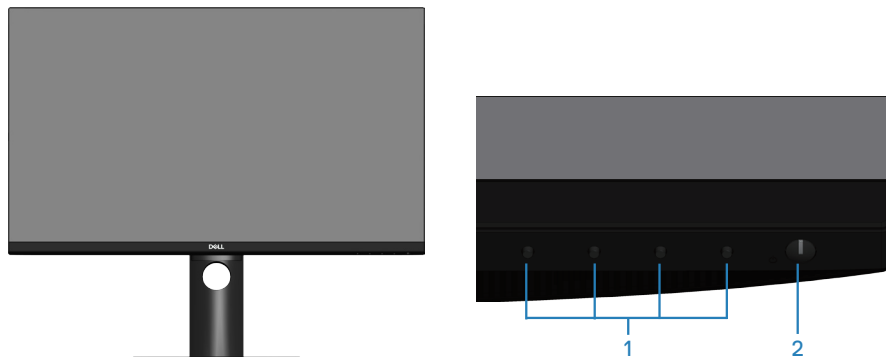

Botões de controle

Identificação	Descrição	Utilização
1	Botões de função	Utilize os botões de função para ajustar itens no menu OSD. (Para mais informações, consulte <a href="#">Utilizar os botões de controle</a> )
2	Botão de energia (com luz de estado de energia)	Para ligar ou desligar o monitor. O indicador luminoso branco estático indica que o monitor está ligado e a funcionar normalmente. Um indicador branco intermitente indica que o monitor se encontra em Modo de Suspensão.



## Vista posterior

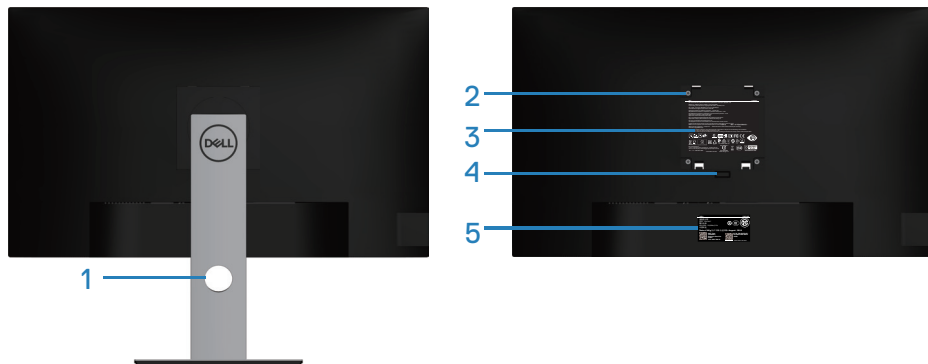



### Vista traseira com suporte do monitor

Identificação	Descrição	Utilização
1	Ranhura para gestão de cabos	Utilize para organizar os cabos direcionando-os através do orifício.
2	Orifícios de montagem VESA (atrás da tampa VESA)	Orifícios de montagem VESA (100 x 100 mm). Utilizados para montar o monitor na parede com um kit de montagem na parede compatível com as normas VESA.
3	Etiqueta de informações regulamentares	Lista de aprovações regulamentares.
4	Botão de desengate do suporte	Permite desencaixar o suporte do monitor.
5	Etiqueta regulamentar (incluindo o código de barras com o número de série e a etiqueta de serviço de assistência)	Lista de aprovações regulamentares. Consulte esta etiqueta se precisar de contactar a Dell para obter apoio técnico. A etiqueta de serviço é um identificador alfanumérico exclusivo que permite aos técnicos de serviço da Dell identificar os componentes de hardware do seu computador e aceder às informações de garantia.

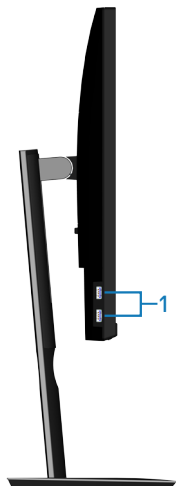

## Vista lateral





Identificação	Descrição	Utilização
1	2 portas USB 3.0 a montante	Ligar os seus dispositivos USB.  <b>NOTA:</b> Esta porta pode ser utilizada apenas depois de ligado o cabo USB Tipo C ao computador e à porta USB Tipo C do monitor.



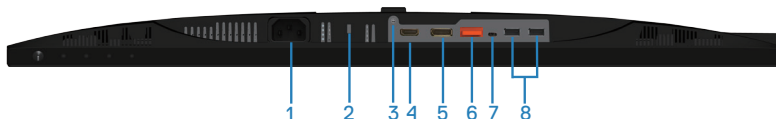

## Vista inferior



### Vista inferior sem suporte do monitor

Identificação	Descrição	Utilização
1	Conector de alimentação	Ligue o cabo de alimentação (fornecido com o monitor).
2	Ranhura para cadeado de segurança	Proteja o seu monitor utilizando um cadeado (adquirido separadamente) para impedir o deslocamento não autorizado do monitor.
3	Orifício de fixação do suporte	Para fixar o suporte ao monitor utilizando um parafuso M3 x 6 mm (parafuso não incluído).
4	Porta HDMI	Ligue o computador com cabo HDMI.
5	DisplayPort (entrada)	Ligue o seu computador utilizando o cabo DisplayPort (fornecido com o seu monitor).
6	DisplayPort (saída) 	Saída DP para monitor com capacidade MST (multi-stream transport). O monitor DP 1.1 pode ser ligado apenas como último monitor da ligação em cadeia MST. Para ativar a ligação MST, consulte as instruções na secção " <a href="#">Ligar o monitor para utilizar a função DP Multi-Stream Transport (MST)</a> ".   <b>NOTA: Remova a tampa de borracha quando utilizar a porta de saída DP.</b>



7	Porta USB Tipo C	<p>Pode ligar o monitor ao PC utilizando um cabo USB tipo C (fornecido com o seu monitor), para obter a experiência do monitor indicada abaixo: suporte para velocidade de transmissão de dados até USB 3.1. Resolução do ecrã 2560 x 1440 a 60 Hz no modo alternativo Display Port™ 1.2. Fornecimento de energia de 20 V/3,25 A, 15 V/3 A, 9 V/3 A, 5 V/3 A.</p> <p> <b>NOTA: USB Tipo C não é suportado nas versões do Windows anteriores ao Windows 10.</b></p>
8	2 portas USB 2.0 a montante	<p>Ligar os seus dispositivos USB.</p> <p> <b>NOTA: Esta porta pode ser utilizada apenas depois de ligado o cabo USB Tipo C ao computador e à porta USB Tipo C do monitor.</b></p>



## Especificações do monitor

<b>Modelo</b>	<b>P2421DC</b>
Tipo de ecrã	LCD TFT de matriz ativa
Tipo de painel	Tecnologia In-Plane Switching
Imagem visível	
Diagonal	604,5 mm (23,8 pol.)
Horizontal, área ativa	526,85 mm (20,75 pol.)
Vertical, área ativa	296,35 mm (11,67 pol.)
Área	156132,00 mm <sup>2</sup> (242,16 pol. <sup>2</sup> )
Distância entre pixéis	0,2058 mm x 0,2058 mm
Pixel por polegada (PPI)	123
Ângulo de visualização	
Horizontal	178° (típico)
Vertical	178° (típico)
Luminância emitida	300 cd/m <sup>2</sup> (típico)
Relação de contraste	1000 para 1 (típico)
Revestimento da superfície	Antirreflexo com rigidez 3H, atenuação 25%
Retroiluminação	Sistema LED edgelight
Tempo de resposta (cinzento a cinzento)	
	8 ms (Normal)
	5 ms (Rápido)
Profundidade da cor	16,7 milhões de cores, 8 Bits (6 Bits + A-FRC)
Gama de cores	99% sRGB
Conectividade	1 x HDMI 1.4 1 x porta DP 1.2 (entrada) 1 x porta DP 1.2 (saída) 1 x porta USB Tipo C 2 x portas USB 3.0 - Lateral 2 x portas USB 2.0 - Inferior



Largura da moldura (extremidade do monitor até à área ativa)	
Superior	5,4 mm
Esquerda/Direita	5,5 mm
Inferior	20,3 mm
Capacidade de regulação	
Suporte com regulação da altura	130 mm
Inclinação	-5° a 21°
Rotação	-45° a 45°
Articulação	-90° a 90°
Compatibilidade com Dell display manager	Easy Arrange e outras características relevantes
Segurança	Ranhura para cadeado de segurança (cadeado adquirido separadamente)

### Especificações de resolução

<b>Modelo</b>	<b>P2421DC</b>
Intervalo de frequência horizontal	29 kHz a 113 kHz
Intervalo de frequência vertical	49 Hz a 75 Hz (automático)
Resolução máxima predefinida	2560 x 1440 a 60 Hz

### Modos de vídeo suportados

<b>Modelo</b>	<b>P2421DC</b>
Capacidades de exibição de vídeo (HDMI/DP)	480i, 480p, 576i, 576p, 720p, 1080i, 1080p, 1440p





## Modos de exibição predefinidos

Modo de exibição	Frequência horizontal (kHz)	Frequência vertical (Hz)	Frequência de pixels (MHz)	Polaridade de sincronização (Horizontal/Vertical)
VESA, 720 x 400	31,5	70,1	28,3	-/+
VESA, 640 x 480	31,5	59,9	25,2	-/-
VESA, 640 x 480	37,5	75,0	31,5	-/-
VESA, 800 x 600	37,9	60,3	40,0	+/+
VESA, 800 x 600	46,9	75,0	49,5	+/+
VESA, 1024 x 768	48,4	60,0	65,0	-/-
VESA, 1024 x 768	60,0	75,0	78,8	+/+
VESA, 1152 x 864	67,5	75,0	108,0	+/+
VESA, 1280 x 768	47,8	59,9	79,5	-/+
VESA, 1280 x 1024	64,0	60,0	108,0	+/+
VESA, 1280 x 1024	79,9	75,0	135,0	+/+
VESA, 1600 x 1200	75,0	60,0	162,0	+/+
VESA, 1680 x 1050	65,3	60,0	146,3	-/+
VESA, 1920 x 1080	67,5	60,0	148,5	+/+
VESA, 1920 x 1200	74,6	59,9	193,3	-/+
VESA, 2048 x 1080	66,6	60,0	147,2	+/-
VESA, 2560 x 1440	88,8	60,0	241,5	+/-



## Modos MST (Multi-Stream Transport)

<b>Monitor fonte MST</b>	<b>Número máximo de monitores externos suportados</b>
	2560 x 1440/60 Hz
2560 x 1440/60 Hz	2

 **NOTA: Resolução máxima suportada para monitores externos 2560 x 1440 60Hz.**

## Especificações elétricas

<b>Modelo</b>	<b>P2421DC</b>
Sinais de entrada de vídeo	HDMI 1.4, 600 mV para cada linha diferencial, impedância de entrada de 100 ohm por par diferencial DP 1.2, 600 mV para cada linha diferencial, impedância de entrada de 100 ohm por par diferencial USB Tipo C, 600 mV para cada linha diferencial, impedância de entrada de 90 ohm por par diferencial
Tensão de entrada AC/ frequência/corrente	100 VAC a 240 VAC / 50 Hz ou 60 Hz $\pm$ 3 Hz / 2,5 A (típico)
Corrente de irrupção	120 V: 30 A (Máx.) a 0 °C (arranque a frio) 240 V: 60 A (Máx.) a 0 °C (arranque a frio)
Consumo de energia	0,2 W (Modo Desligado) <sup>1</sup> 0,3 W (Modo de Suspensão) <sup>1</sup> 18,5 W (Modo Ligado) <sup>1</sup> 127,0 W (Máx.) <sup>2</sup> 17,7 W (Pon) <sup>3</sup> 56,72 kWh (TEC) <sup>3</sup>



- <sup>1</sup> Como definido na regulamentação UE 2019/2021 e UE 2019/2013.
- <sup>2</sup> A definição máxima de brilho e contraste com fornecimento máximo de energia em todas as portas USB.
- <sup>3</sup> Pon: Consumo de energia no modo Ligado, como definido na norma Energy Star versão 8.0.  
TEC: Consumo de energia total em kWh, como definido na norma Energy Star versão 8.0.

Este documento é apenas informativo e reflete o desempenho em laboratório. O seu produto pode ter um desempenho diferente, dependendo do software, componentes e periféricos utilizados e não existe qualquer obrigação para atualizar estas informações. Por conseguinte, o cliente não deve confiar nestas informações para tomar decisões sobre tolerâncias elétricas ou outras. Não é oferecida qualquer garantia expressa ou implícita relativamente à exatidão ou integridade do conteúdo deste documento.



 **NOTA: Este monitor é certificado pela ENERGY STAR.**

Este produto qualifica-se para a certificação ENERGY STAR com os valores predefinidos de fábrica das configurações, que podem ser restaurados através da função "Reposição de fábrica" no menu OSD. A alteração das definições de fábrica predefinidas ou a ativação de outras funcionalidades irá aumentar o consumo de energia, que poderá exceder os limites especificados pela ENERGY STAR.



## Características físicas

<b>Modelo</b>	<b>P2421DC</b>
Tipo de cabo de sinal	<ul style="list-style-type: none"><li>• Digital: DP, 20 pinos</li><li>• Digital: USB Tipo C, 24 pinos</li></ul>
<b>Dimensões (com suporte)</b>	
Altura (estendido)	486,1 mm (19,14 pol.)
Altura (retraído)	356,1 mm (14,02 pol.)
Largura	537,8 mm (21,17 pol.)
Profundidade	166,0 mm (6,54 pol.)
<b>Dimensões (sem suporte)</b>	
Altura	322,1 mm (12,68 pol.)
Largura	537,8 mm (21,17 pol.)
Profundidade	42,7 mm (1,68 pol.)
<b>Dimensões do suporte</b>	
Altura (estendido)	400,8 mm (15,78 pol.)
Altura (retraído)	353,4 mm (13,91 pol.)
Largura	206,0 mm (8,11 pol.)
Profundidade	166,0 mm (6,54 pol.)
<b>Peso</b>	
Peso com embalagem	7,69 kg (16,95 lb)
Peso com suporte e cabos	5,76 kg (12,70 lb)
Peso sem suporte (sem cabos)	3,77 kg (8,31 lb)
Peso do suporte	1,54 kg (3,40 lb)
Brilho da moldura frontal	Moldura preta 2-4 unidades de brilho



## Características ambientais

<b>Modelo</b>	<b>P2421DC</b>
<b>Conformidades com normas</b>	
<ul style="list-style-type: none"><li>• Monitor com certificação ENERGY STAR</li><li>• Registado na EPEAT, quando aplicável. O registo na EPEAT varia de acordo com o país. Visite <a href="http://www.epeat.net">www.epeat.net</a> para consultar o estado do registo por país.</li><li>• TCO Certified.</li><li>• Conformidade com a diretiva RoHS</li><li>• Monitor isento de BFR/PVC (exceto cabos externos)</li><li>• Cumpre os requisitos de corrente de fuga NFPA 99.</li><li>• Vidro isento de arsénico e mercúrio, apenas no ecrã</li><li>• O medidor de energia mostra o nível de energia consumida pelo monitor em tempo real.</li></ul>	
<b>Temperatura</b>	
Em funcionamento	0 °C a 40 °C (32 °F a 104 °F)
Desligado	<ul style="list-style-type: none"><li>• Armazenamento: -20 °C a 60 °C (-4 °F a 140 °F)</li><li>• Transporte: -20 °C a 60 °C (-4 °F a 140 °F)</li></ul>
<b>Humidade</b>	
Em funcionamento	10% a 80% (sem condensação)
Desligado	<ul style="list-style-type: none"><li>• Armazenamento 10% a 90% (sem condensação)</li><li>• Transporte 10% a 90% (sem condensação)</li></ul>
<b>Altitude</b>	
Em funcionamento (máximo)	5 000 m (16 400 pés)
Desligado (máximo)	12 192 m(40 000 pés)
<b>Dissipação térmica</b>	<ul style="list-style-type: none"><li>• 444,60 BTU/hora (máximo)</li><li>• 83,79 BTU/hora (típico)</li></ul>



## Conector DisplayPort

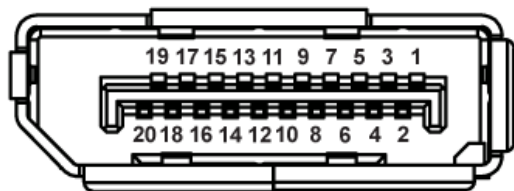

Número de pino	Lado de 20 pinos do cabo de sinal ligado
1	ML0 (p)
2	GND
3	ML0 (n)
4	ML1 (p)
5	GND
6	ML1 (n)
7	ML2 (p)
8	GND
9	ML2 (n)
10	ML3 (p)
11	GND
12	ML3 (n)
13	GND
14	GND
15	AUX (p)
16	GND
17	AUX (n)
18	Deteção de ligação instantânea
19	Re-PWR
20	+3,3 V DP_PWR



# Conector USB Tipo C

USB Type-C  
receptacle

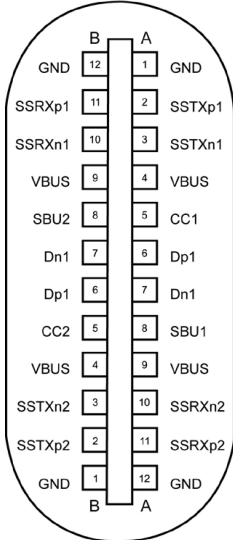

typically connected to a charger  
through a Type-C cable

Pino	Sinal	Pino	Sinal
<b>A1</b>	GND	<b>B12</b>	GND
<b>A2</b>	SSTXp1	<b>B11</b>	SSTXp1
<b>A3</b>	SSTXn1	<b>B10</b>	SSTXn1
<b>A4</b>	VBUS	<b>B9</b>	VBUS
<b>A5</b>	CC1	<b>B8</b>	SBU2
<b>A6</b>	Dp1	<b>B7</b>	Dn1
<b>A7</b>	Dn1	<b>B6</b>	Dp1
<b>A8</b>	SBU1	<b>B5</b>	CC2
<b>A9</b>	VBUS	<b>B4</b>	VBUS
<b>A10</b>	SSRXn2	<b>B3</b>	SSRXp2
<b>A10</b>	SSRXp2	<b>B2</b>	SSRXp2
<b>A12</b>	GND	<b>B1</b>	GND



## Interface USB (Universal Serial Bus)

Esta secção fornece informações sobre as portas USB disponíveis no monitor.

 **NOTA:** Este monitor é compatível com USB 3.0 Super-Speed e USB 2.0 High-Speed.

Velocidade de transferência	Velocidade de dados	Consumo de energia*
Super-speed	5 Gbps	4,5 W (Máx., cada porta)
High speed	480 Gbps	4,5 W (Máx., cada porta)
Full speed	12 Gbps	4,5 W (Máx., cada porta)

Velocidade de transferência	Velocidade de dados	Consumo de energia*
High speed	480 Gbps	2,5 W (Máx., cada porta)
Full speed	12 Gbps	2,5 W (Máx., cada porta)
Low speed	1,5 Gbps	2,5 W (Máx., cada porta)

### Conector USB 3.0 a jusante



Número de pino	Lado de 9 pinos do conector
1	VCC
2	D-
3	D+
4	GND
5	SSRX-
6	SSRX+
7	GND
8	SSTX-
9	SSTX+





## Conector USB 2.0 a jusante

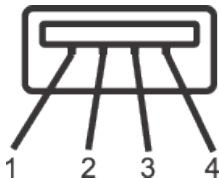

Número de pino	Lado de 4 pinos do conector
1	VCC
2	DMD
3	DPD
4	GND

## Portas USB

- 2 x portas USB 2.0 a jusante - inferior
- 2 x portas USB 3.0 a jusante - lateral

 **NOTA:** A funcionalidade USB 3.0 requer um computador compatível com USB 3.0.

 **NOTA:** A interface USB do monitor funciona apenas quando o monitor está ligado ou em modo de suspensão. Se desligar o monitor e voltar a ligá-lo, os periféricos ligados poderão demorar alguns segundos a retomar o funcionamento normal.



## Capacidade Plug and Play



É possível instalar o monitor num sistema compatível com Plug and Play. O monitor fornece automaticamente ao sistema informático os dados de identificação do monitor (EDID) usando os protocolos de Display Data Channel (DDC) para que o sistema se possa configurar e otimizar as definições do monitor. A maioria das instalações de monitores são automáticas, e é possível selecionar diferentes configurações, se desejar. Para mais informações sobre a alteração das definições do monitor, consulte [Utilizar o monitor](#).

## Qualidade do monitor LCD e política de pixéis

Durante o processo de produção do monitor LCD, não é incomum que um ou mais pixéis se fixem num estado imutável que é difícil de visualizar e que não afeta a qualidade de visualização ou a utilização. Para mais informações sobre a Qualidade do Monitor e a Política de Pixéis da Dell, visite o website de suporte da Dell em [www.dell.com/support/monitors](http://www.dell.com/support/monitors).

## Orientações de manutenção

### Limpar o monitor

-  **AVISO:** Antes de limpar o monitor, desligue o cabo de alimentação da tomada elétrica.
-  **ATENÇÃO:** Leia e cumpra as [Instruções de segurança](#) antes de limpar o monitor.

Para melhores práticas, siga as instruções apresentadas na lista abaixo quando desembalar, limpar ou manusear o seu monitor:

- Para limpar o ecrã, humedeça ligeiramente um pano macio e limpo com água. Se possível, utilize um toalhete especial para limpeza de ecrãs ou uma solução adequada para o revestimento antiestático. Não utilize benzeno, diluente, amoníaco, produtos de limpeza abrasivos ou ar comprimido.
- Utilize um pano ligeiramente humedecido para limpar o monitor. Evite utilizar qualquer tipo de detergente, uma vez que alguns detergentes deixam uma película esbranquiçada no monitor.
- Se detetar pó branco quando desembalar o seu monitor, limpe-o com um pano.





- Manuseie o seu monitor com cuidado, pois o monitor de cor preta pode sofrer arranhões e apresentar riscos brancos.
- Para ajudar a manter a melhor qualidade de imagem do seu monitor, utilize um protetor de ecrã com mudança dinâmica e desligue o monitor quando não estiver a ser utilizado.



# Instalar o monitor

## Encaixar o suporte

-  **NOTA: O monitor é fornecido com o suporte desencaixado.**
-  **NOTA: Aplica-se a um monitor com suporte. Se tiver adquirido um suporte de terceiros, consulte as instruções no respetivo manual de instalação do suporte.**

Para encaixar o suporte do monitor.

1. Siga as instruções indicadas nas abas da caixa para retirar o suporte da espuma de proteção superior.
2. Encaixe totalmente os blocos da base de suporte na ranhura do suporte.
3. Levante a pega do parafuso e rode-o para a direita.
4. Depois de apertar totalmente o parafuso, feche a pega dentro da cavidade.

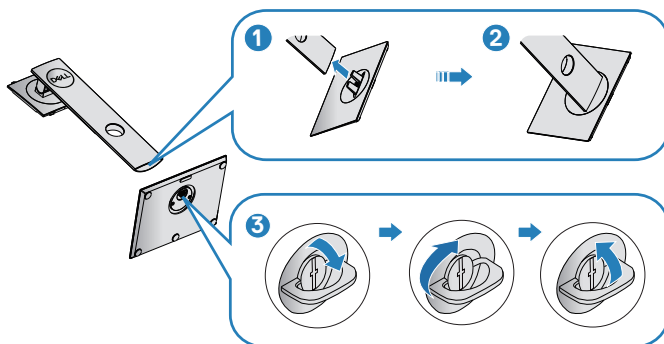

5. Levante a cobertura para aceder à área VESA para montagem do suporte.
6. Encaixe o suporte no monitor.
  - a. Encaixe as duas abas na parte superior do suporte na ranhura na traseira do monitor.
  - b. Empurre o suporte até que o mesmo encaixe.



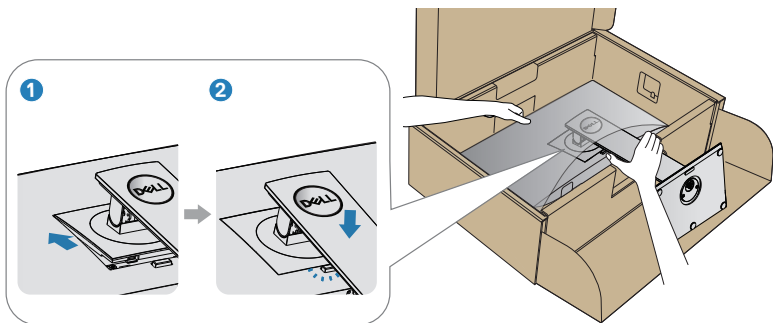

7. Coloque o monitor na vertical.



## Ligação do monitor

**⚠ AVISO:** Antes de iniciar quaisquer dos procedimentos descritos nesta secção, siga as [Instruções de segurança](#).

**📎 NOTA:** Não ligue todos os cabos ao computador em simultâneo. Recomendamos que passe os cabos pela ranhura de gestão de cabos antes de os ligar ao monitor.

Para ligar o monitor ao computador:

1. Desligue o computador e o cabo de alimentação.
2. Ligue o cabo DP/USB Tipo C do monitor ao computador.

### Ligar o cabo DP

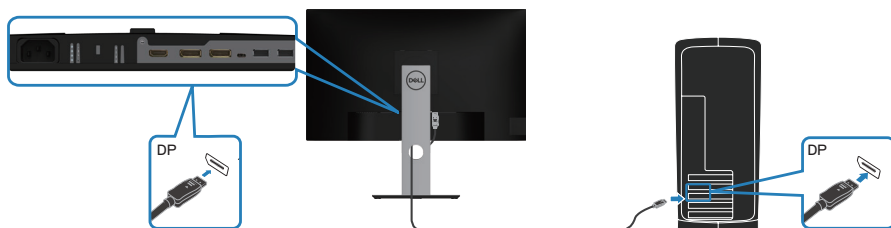

## Ligar o monitor para utilizar a função DP Multi-Stream Transport (MST)

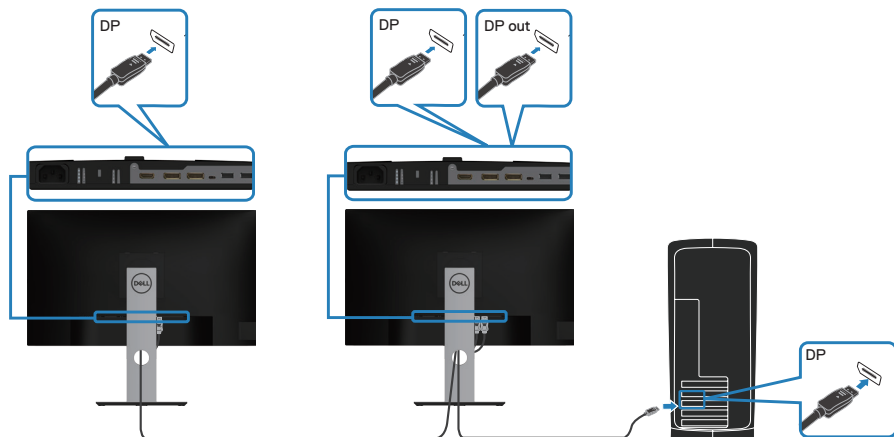

- ✎ **NOTA:** Suporta a função DP MST. Para utilizar esta função, a placa gráfica do seu computador deverá possuir certificação DP1.2 com a opção MST.
- ✎ **NOTA:** Remova a tampa de borracha quando utilizar a porta de saída DP.



## Ligar o cabo USB Tipo C

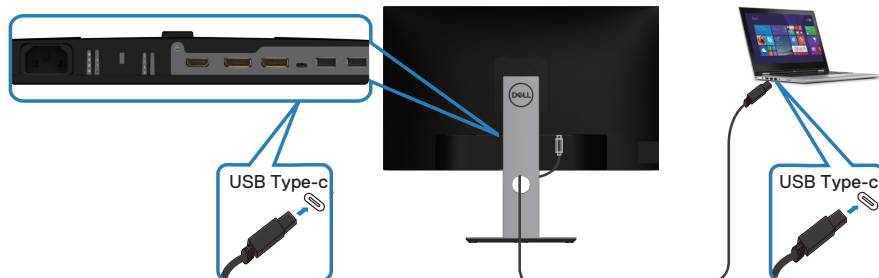

A porta USB Tipo C do seu monitor:

- Pode ser utilizada como USB Tipo C ou DisplayPort 1.2.
- Suporta USB Power Delivery (PD), com perfis até 65 W.

**NOTA:** Independentemente da necessidade energética/consumo real de energia do seu computador portátil, ou do tempo de autonomia restante da sua bateria, o monitor foi concebido para fornecer até 65 W de energia ao seu portátil.

Potência nominal (em computadores portáteis equipados com USB Tipo C com PowerDelivery)	Potência máxima de carregamento
45 W	45 W
65 W	65 W
90 W	Não suportado
130 W	Não suportado





## Ligar o monitor para utilizar a função USB-C Multi-Stream Transport (MST)

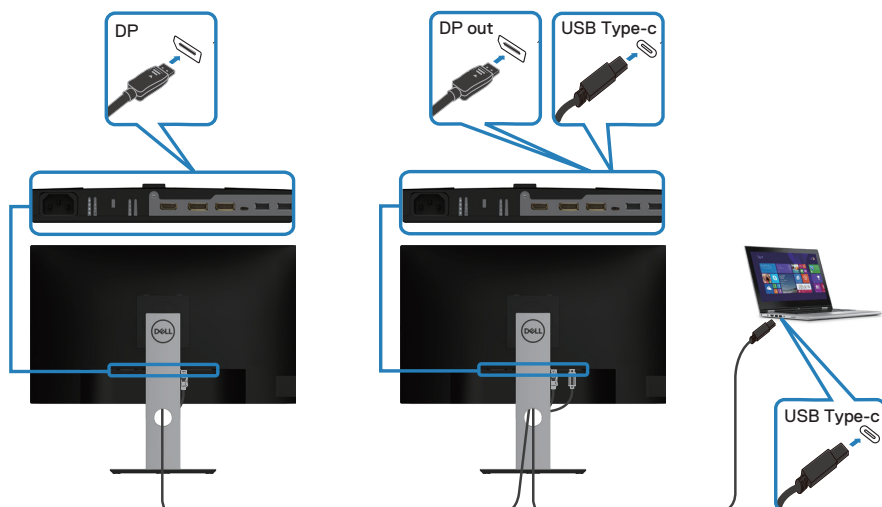

- NOTA: O número máximo de monitores suportados através de MST está sujeito à largura de banda da fonte USB-C.
- NOTA: Remova a tampa de borracha quando utilizar a porta de saída DP.



## Organizar cabos

Utilize a ranhura para gestão de cabos para passar os cabos ligados ao monitor.

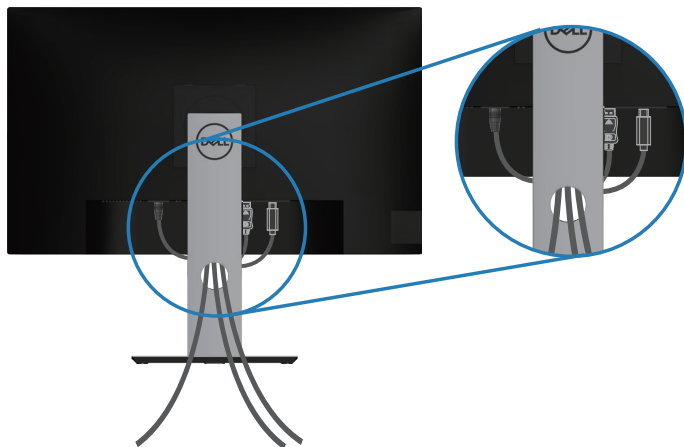

## Remover o suporte

- ✎ **NOTA:** Para evitar riscos no ecrã quando remover o suporte, coloque o monitor sobre uma superfície macia e limpa.
- ✎ **NOTA:** O procedimento indicado em seguida aplica-se apenas ao suporte fornecido com o seu monitor. Se utilizar um suporte de terceiros, consulte a documentação fornecida com o suporte.

Para remover o suporte:

1. Coloque o monitor sobre um pano macio ou uma almofada.
2. Mantenha pressionado o botão de desengate do suporte.
3. Levante o suporte e afaste-o do monitor.

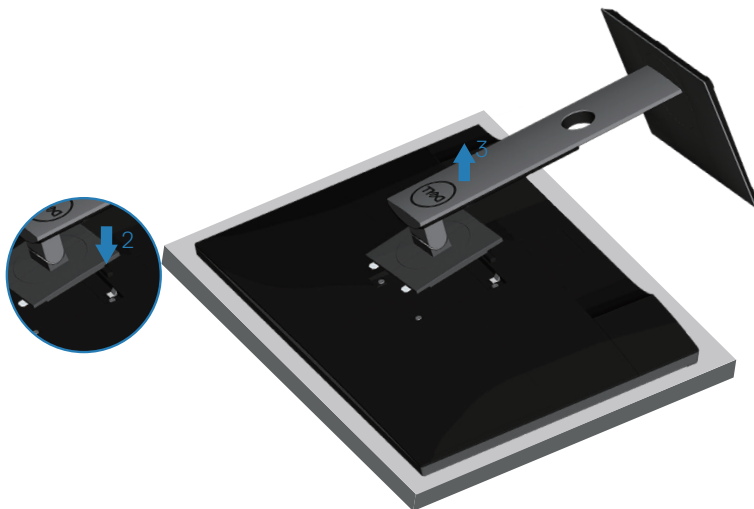

## Montagem na parede (opcional)

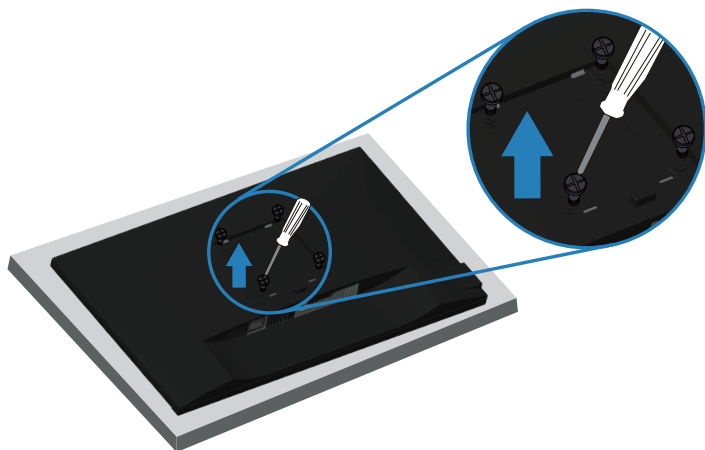

(Dimensões do parafuso: M4 x 10 mm).

Consulte a documentação fornecida com o kit de montagem na parede compatível com a norma VESA.

1. Coloque o monitor sobre um pano macio ou uma almofada na extremidade da secretária.
2. Remova o suporte. Ver mais detalhes em [Remover o suporte](#).
3. Remova os quatro parafusos que fixam o painel ao monitor.
4. Encaixe o suporte de montagem do kit para montagem na parede no monitor.
5. Para montar o monitor na parede, consulte a documentação fornecida com o kit de montagem na parede.

 **NOTA: Para utilizar apenas com um suporte para montagem na parede com certificação UL ou CSA ou GS com capacidade para suportar um peso/carga mínimo de 15,08 kg.**



# Utilizar o monitor

## Ligar o monitor

Pressione o botão  para ligar o monitor.

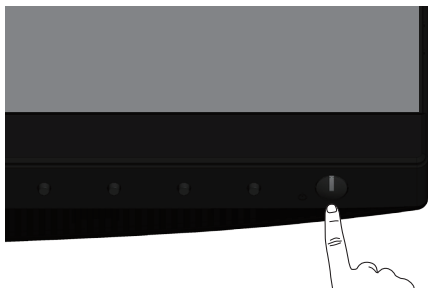

## Opções de idioma

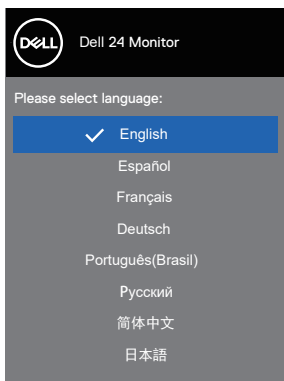

## Opções de carregamento USB-C

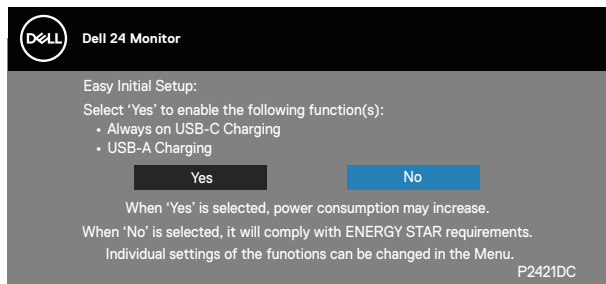

## Utilizar os botões de controlo

Utilize os botões de controlo na frente do monitor para ajustar as definições.

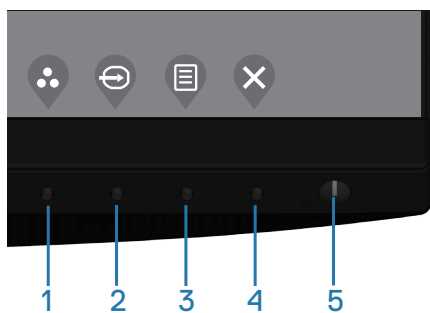





### Botões de controlo

A tabela seguinte descreve os botões de controlo

Botões de controlo	Descrição
1 	Utilize este botão para escolher um modo numa lista de modos predefinidos.
Shortcut key (Botão de Atalho)/Preset Modes (Modos Predefinidos)	



2	 Shortcut key (Botão de atalho)/Input Source (Fonte de entrada)	Utilize o menu de fonte de entrada para selecionar entre os diferentes sinais de vídeo que podem ser ligados ao monitor.
3	 Menu	Utilize o botão <b>Menu</b> para aceder ao menu apresentado no ecrã (OSD) e seleccione o menu OSD. Ver <a href="#">Aceder ao menu OSD</a> .
4	 Exit (Sair)	Utilize este botão para voltar ao menu principal ou sair do menu OSD.
5	 Botão para Ligar/Desligar (com luz indicadora de estado)	Para ligar ou desligar o monitor. O indicador luminoso branco estático indica que o monitor está ligado e a funcionar normalmente. Um indicador branco intermitente indica que o monitor se encontra em Modo de Suspensão.

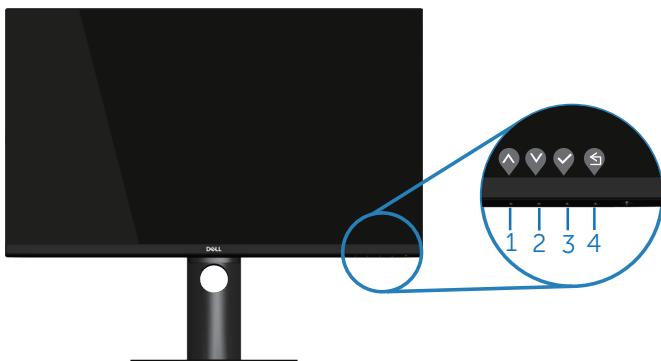

### Controlos do menu OSD

Utilize os botões na frente do monitor para ajustar as definições de imagem.



	Botões de controlo	Descrição
1	 Cima	Utilize o botão <b>Cima</b> para aumentar valores ou deslocar-se para cima num menu.



2	 Baixo	Utilize o botão <b>Baixo</b> para diminuir valores ou deslocar-se para baixo num menu.
3	 OK	Utilize o botão <b>OK</b> para confirmar a seleção num menu.
4	 Voltar	Utilize o botão <b>Voltar</b> para voltar ao menu anterior.













## Utilizar o menu apresentado no ecrã (OSD)

### Aceder ao menu OSD

 **NOTA: Quaisquer alterações que efetuar serão automaticamente guardadas quando mudar para outro menu, sair do menu OSD, ou aguardar que o menu OSD feche automaticamente.**











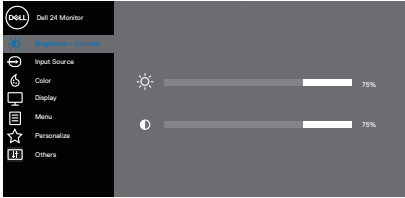





1. Pressione o botão  para exibir o menu OSD principal.



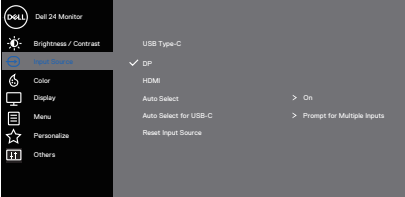

2. Pressione os botões  e  para se deslocar entre as opções. Ao mudar de um ícone para outro, o nome da opção será realçado.
3. Pressione uma vez o botão  ou  ou  para ativar a opção realçada.
4. Pressione o botão  e  para selecionar o parâmetro selecionado.
5. Pressione  e utilize os botões  e , de acordo com os indicadores do menu para efetuar as suas alterações.
6. Utilize  para voltar ao menu anterior ou  para aceitar e voltar ao menu anterior.





Ícone	Menu e Sub-menus	Descrição
	<p><b>Brightness (Brilho)/Contrast (Contraste)</b></p>	<p>Utilize este menu para ativar o ajuste de Brilho/Contraste.</p>  <p style="text-align: right;">     </p>
	<p><b>Brightness (Brilho)</b></p>	<p>A função de Brightness (Brilho) ajusta o brilho da retroiluminação.</p> <p>Pressione o botão  para aumentar o brilho e pressione o botão  para diminuir o brilho (mín. 0 / máx. 100).</p>
	<p><b>Contrast (Contraste)</b></p>	<p>Ajuste primeiro o brilho e, em seguida, ajuste o contraste apenas se forem necessários mais ajustes.</p> <p>Pressione o botão  para aumentar o contraste e pressione o botão  para diminuir o contraste (mín. 0 / máx. 100).</p> <p>A função de <b>contraste</b> ajusta o grau de diferença entre as áreas escuras e claras do ecrã do monitor.</p>
	<p><b>Input Source (Fonte de entrada)</b></p>	<p>Utilize o menu de fonte de entrada para selecionar entre os diferentes sinais de vídeo que podem ser ligados ao monitor.</p>  <p style="text-align: right;">     </p>
	<p><b>USB Type-C (USB Tipo C)</b></p>	<p>Selecione a entrada USB Tipo C quando utilizar o conector USB Tipo C.</p> <p>Pressione  para selecionar a fonte de entrada USB Tipo C.</p>



	<b>DP</b>	Selecione o entrada DP quando utilizar o conector DP. Pressione  para selecionar a fonte de entrada DP.
	<b>HDMI</b>	Selecione o entrada HDMI quando utilizar o conector HDMI. Pressione  para selecionar a fonte de entrada HDMI.
	<b>Auto Select (Selecionar automaticamente)</b>	Selecione para procurar e selecionar automaticamente sinais de entrada disponíveis.
	<b>Auto Select for USB-C (Selecionar automaticamente para USB-C)</b>	Permite definir a função Auto Select for USB-C (Selecionar automaticamente para USB-C) para: <ul style="list-style-type: none"> <li>• <b>Prompt for Multiple Inputs (Apresentar várias entradas):</b> mostrar sempre a mensagem de mudança para a entrada de vídeo USB-C para que o utilizador escolha se deseja ou não mudar.</li> <li>• <b>Yes (Sim):</b> O monitor mudará sempre para a entrada de vídeo USB-C sem perguntar, quando o cabo USB-C estiver ligado.</li> <li>• <b>No (Não):</b> O monitor não mudará automaticamente para a entrada de vídeo USB-C a partir de outra entrada disponível.</li> </ul>
	<b>Reset Input Source (Repor fonte de entrada)</b>	Selecione esta opção para repor a fonte de entrada predefinida.
	<b>Color (Cor)</b>	Utilize a função Color (Cor) para ajustar o modo de definição de cor. <div data-bbox="481 1061 890 1260" data-label="Image"> </div>



### **Preset Modes (Modos predefinidos)**

Se selecionar **Preset modes (Modos predefinidos)**, pode escolher **Standard (Padrão)**, **ComfortView**, **Movie (Filme)**, **Game (Jogo)**, **Warm (Quente)**, **Cool (Frio)** ou **Custom Color (Cor personalizada)** na lista.













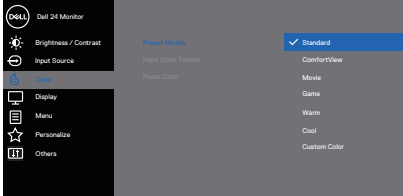

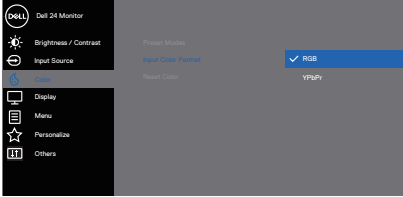

- **Standard (Padrão):** Carrega as definições de cor predefinidas do monitor. Este é o modo predefinido.
- **ComfortView:** Reduz o nível de luz azul emitida pelo ecrã para tornar a visualização mais confortável para os seus olhos.





**NOTA:** Para reduzir o risco de tensão ocular e dor no pescoço/braços/costas/ombros devido à utilização do monitor durante períodos prolongados, sugerimos que:

- Coloque o ecrã a uma distância entre 20 a 28 pol. (50-70 cm) dos seus olhos.
- Pestaneje frequentemente para humedecer ou molhar os olhos durante a utilização do monitor.
- Faça pausas regulares e frequentes durante 20 minutos a cada duas horas.
- Afaste o olhar do ecrã do monitor e olhe para um objeto a uma distância de 6 metros durante pelo menos 20 segundos durante as pausas.
- Faça alongamentos para aliviar a tensão no pescoço/braços/costas/ombros durante as pausas.
- **Movie (Filme):** Carrega as definições de cor ideais para visualização de filmes.
- **Game (Jogo):** Carrega as definições de cor ideais para a maioria dos jogos.
- **Warm (Quente):** Aumenta a temperatura da cor. O ecrã apresenta cores mais quentes com uma tonalidade vermelha/amarela.
- **Cool (Frio):** Diminui a temperatura da cor. O ecrã apresenta cores mais frias com uma tonalidade azul.
- **Custom Color (Cor personalizada):** Permite ajustar manualmente as definições da cor.





		<p>Pressione os botões  e  para ajustar os valores das três cores (R, G, B) e crie o seu modo de cor predefinido.</p>  <p style="text-align: right;">   </p>
<p><b>Input Color Format (Formato de cor da entrada)</b></p>		<p>Permite definir o modo de entrada de vídeo para:</p> <ul style="list-style-type: none"> <li>• <b>RGB:</b> Selecione esta opção se o monitor estiver ligado a um computador ou leitor de DVD utilizando o cabo HDMI.</li> <li>• <b>YPbPr:</b> Selecione esta opção se o seu leitor de DVD suportar apenas saída YPbPr.</li> </ul>  <p style="text-align: right;">   </p>
<p><b>Hue (Tonalidade)</b></p>		<p>Esta funcionalidade permite mudar a cor da imagem de vídeo para verde ou roxo. Esta função é utilizada para ajustar a cor do tom da pele desejada. Utilize  ou  para ajustar a tonalidade de 0 a 100.</p> <p>Pressione  para aumentar o tom de verde da imagem de vídeo.</p> <p>Pressione  para aumentar o tom de roxo da imagem de vídeo.</p> <p> <b>NOTA: O ajuste da tonalidade está disponível apenas quando estão selecionados os modos Filme e Jogo.</b></p>

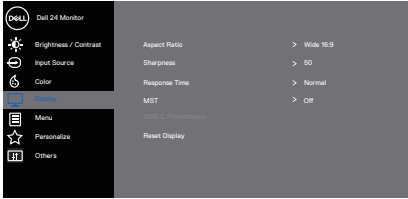

	<b>Saturation (Saturação)</b>	<p>Esta funcionalidade permite ajustar a saturação da cor da imagem de vídeo. Utilize ▲ ou ▼ para ajustar a saturação de 0 a 100.</p> <p>Pressione ▲ para aumentar o aspeto monocromático da imagem de vídeo.</p> <p>Pressione ▼ para aumentar o nível de cor da imagem de vídeo.</p> <p> <b>NOTA: O ajuste da saturação está disponível apenas quando estão selecionados os modos Filme e Jogo.</b></p>
	<b>Reset Color (Repor cor)</b>	<p>Permite repor os valores predefinidos das definições de cor do monitor.</p>
	<b>Display (Ecrã)</b>	<p>Utilize o menu <b>display (ecrã)</b> para ajustar a imagem.</p>  <p style="text-align: right;">▲ ▼ ▶ ✕</p>
	<b>Aspect Ratio (Proporção)</b>	<p>Ajusta a proporção da imagem para modo panorâmico 16:9, 4:3 ou 5:4</p>
	<b>Sharpness (Nitidez)</b>	<p>Esta funcionalidade pode tornar a imagem mais nítida ou mais suave. Utilize ▲ ou ▼ para ajustar a nitidez de 0 a 100.</p>
	<b>Response Time (Tempo de resposta)</b>	<p>O utilizador pode seleccionar entre rápido ou normal.</p>



<p><b>MST</b></p>	<p>Se DP Multi Stream Transport estiver ativado, a função MST(saída DP) estará ativada, se estiver desativado, a função MST estará desativada.</p> <p> <b>NOTA: Quando o cabo DP/USB-C a montante e o cabo DP a jusante estiverem ligados, o monitor irá ativar automaticamente a função MST. Essa ação só será executada uma vez após a reposição de fábrica ou reposição do monitor.</b></p>
<p><b>USB-C Prioritization (Prioridade de USB-C)</b></p>	<p>Permite especificar a prioridade para transferir os dados com alta resolução (<b>High Resolution (Alta resolução)</b>) ou alta velocidade (<b>High Data Speed (Alta velocidade de dados)</b>) ao utilizar a porta USB Tipo C/ DisplayPort.</p>  <p>   </p> <p> <b>NOTA:</b> Se o seu PC não possuir bateria incorporada e for alimentado diretamente a partir da porta USB Tipo C do monitor (como por exemplo o Dell OptiPlex Ultra Desktop), a alteração de <b>USB-C Prioritization (Prioridade de USB-C)</b> interromperá o fornecimento de energia do monitor para o PC. Defina <b>USB-C Charging (Carregamento USB-C)</b> para <b>On in Off Mode (Ativado no modo Desligado)</b> e consulte <b>Definir a prioridade de USB-C quando o Carreamento USB-C estiver definido para Ativado no modo Desligado.</b></p>
<p><b>Reset Display (Repor monitor)</b></p>	<p>Selecione esta opção para repor as predefinições do monitor.</p>



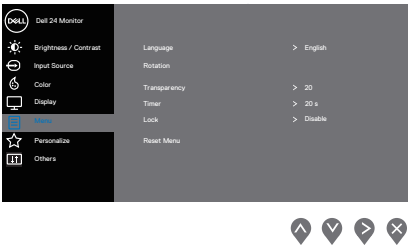

<b>Menu</b>	<p>Selecione esta opção para ajustar as definições do menu OSD, tais como, o idioma do menu OSD, o tempo durante o qual o menu permanece no ecrã.</p> 
<b>Language (Idioma)</b>	<p>As opções de idioma permitem definir o idioma do menu OSD para um de oito idiomas (inglês, espanhol, francês, alemão, português brasileiro, russo, chinês simplificado ou japonês).</p>
<b>Rotation (Rotação)</b>	<p>Roda o menu OSD 90 graus para a esquerda. É possível ajustar o menu de acordo com a rotação do monitor.</p>
<b>Transparency (Transparência)</b>	<p>Selecione esta opção para mudar a transparência do menu pressionando os botões ▲ e ▼ de 0 a 100.</p>
<b>Timer (Temporizador)</b>	<p><b>OSD hold time (Tempo de exibição do menu OSD):</b> define o tempo durante o qual o menu OSD permanecerá ativo depois de pressionar o último botão. Utilize ▲ ou ▼ para ajustar o tempo em incrementos de 1 segundo, de 5 a 60 segundos.</p>
<b>Lock (Bloqueio)</b>	<p>Controla o acesso do utilizador aos ajustes. O utilizador pode seleccionar uma das seguintes opções: Menu Buttons (Botões de Menu), Power Button (Botão de Energia), Menu + Power Buttons (Botões Menu + Energia), Disable (Desativar). (Para mais informações, consulte <a href="#">Bloqueio dos botões Menu e Energia</a>).</p>
<b>Reset Menu (Repor Menu)</b>	<p>Repor os valores predefinidos de todas as definições do menu OSD.</p>





## Personalize (Personalizar)

Selecione esta opção para ajustar as definições de personalização.

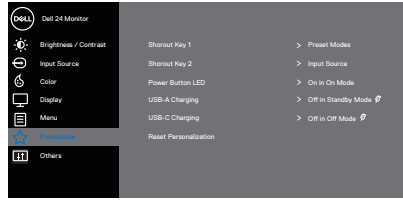

## Shortcut Key 1 (Botão de atalho 1)

O utilizador pode seleccionar uma das seguintes opções: Preset Modes (Modos predefinidos), Brightness/Contrast (Brilho/Contraste), Input Source (Fonte de entrada), Aspect Ratio (Proporção), Rotation (Rotação) para definir o botão de atalho 1.

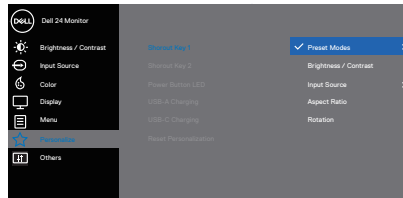

## Shortcut Key 2 (Botão de atalho 2)

O utilizador pode seleccionar uma das seguintes opções: Preset Modes (Modos predefinidos), Brightness/Contrast (Brilho/Contraste), Input Source (Fonte de entrada), Aspect Ratio (Proporção), Rotation (Rotação) para definir o botão de atalho 2.

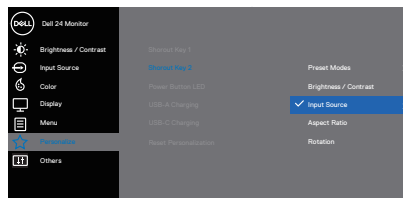



### Power Button LED (LED do botão de energia)

Permite definir o indicador LED para On in On Mode (Aceso no modo Ligado) ou Off in On Mode (Apagado no modo Ligado) para poupar energia.

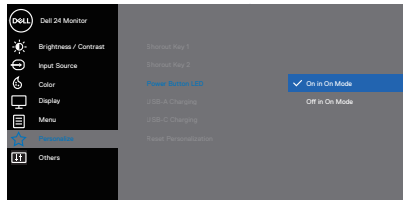

### USB-A Charging (Carregamento USB-A)

Permite ativar ou desativar a função de Carregamento USB-A com o monitor em modo de suspensão.

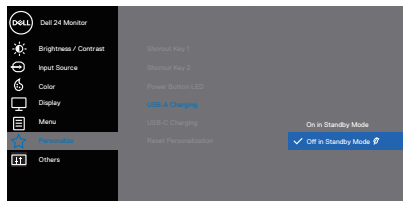







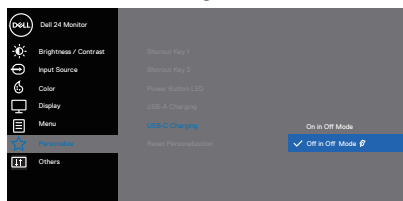

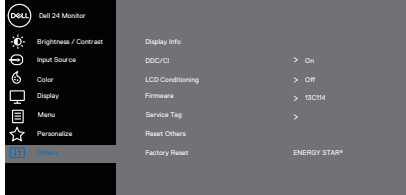

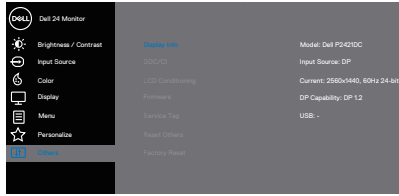

**NOTA:** Esta opção estará disponível apenas quando o cabo USB Tipo C (porta a montante) estiver desligado. Se o cabo USB Tipo C estiver ligado, o carregamento USB-A segue o estado de alimentação do USB anfitrião e a opção não estará acessível.

### USB-C Charging (Carregamento USB-C)

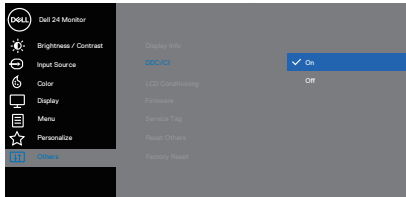
Permite ativar ou desativar a função de Carregamento USB-C com o monitor desligado.



	<p><b>Reset Personalization (Repor personalização)</b></p>	<p>Repor as predefinições de todas as definições do menu de personalização.</p>
	<p><b>Others (Outros)</b></p>	<p>Selecione esta opção para ajustar as definições do menu OSD, tais como, DDC/CI, LCD conditioning (Condicionamento do LCD), etc.</p>  <p style="text-align: right;">     </p>
	<p><b>Display Info (Informações do monitor)</b></p>	<p>Exibe as definições atuais do monitor.</p>  <p style="text-align: right;">     </p>
	<p><b>DDC/CI</b></p>	<p>DDC/CI (display data channel/command interface) permite que os parâmetros do monitor (brilho, equilíbrio da cor, etc.) sejam ajustados através do software do seu computador.</p> <p>Esta funcionalidade pode ser desativada.</p> <p>Ative esta funcionalidade para melhorar a experiência de utilização e otimizar o desempenho do seu monitor.</p>  <p style="text-align: right;">     </p>

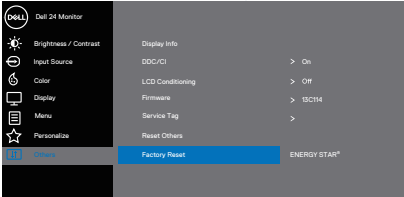
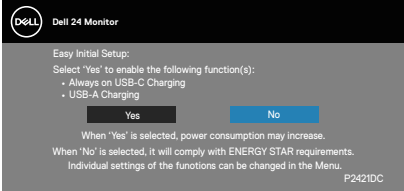

<p><b>LCD Conditioning (Condi- cionamento do LCD)</b></p>	<p>Ajuda a reduzir casos pouco graves de retenção de imagem. Dependendo do grau de retenção de imagem, o programa pode demorar algum tempo a ser executado. Para iniciar o condicionamento do LCD, selecione Ativar.</p>
<p><b>Firmware</b></p>	<p>Exibir a versão do firmware do monitor.</p> <p> <b>NOTA: Para atualizar o firmware, visite o site de suporte da Dell em <a href="http://www.dell.com/support/monitors">www.dell.com/support/monitors</a></b></p>
<p><b>Service Tag (Etiqueta de serviço)</b></p>	<p>Exibir o número da etiqueta de serviço do monitor. A etiqueta de serviço é um identificador alfanumérico exclusivo que permite à Dell identificar as especificações do produto e aceder às informações de garantia.</p> <p> <b>NOTA: A etiqueta de serviço está também impressa numa etiqueta localizada na traseira do produto.</b></p>
<p><b>Reset Others (Repór outros)</b></p>	<p>Repór os valores predefinidos de todas as definições do menu Outros.</p>
<p><b>Factory Reset (Reposição de fábrica)</b></p>	<p>Repór os valores predefinidos de fábrica de todas as definições. Estas são também as definições dos testes ENERGY STAR®.</p>  



 **NOTA:** O seu monitor está equipado com uma funcionalidade incorporada para calibrar automaticamente o brilho para compensar o desgaste da iluminação LED.



## Bloqueio dos botões Menu e Energia

Controla o acesso do utilizador aos ajustes.

Por predefinição, o bloqueio dos botões Menu e Energia está desativado.

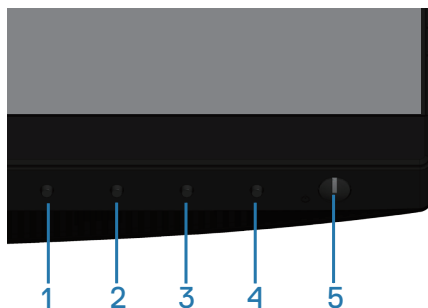

Para aceder ao menu de bloqueio: Mantenha o botão Exit (Sair) (botão 4) durante 4 segundos para exibir o menu de bloqueio (quando os botões Menu e Energia estiverem desbloqueados). Será exibido um menu de bloqueio no canto inferior direito do ecrã.

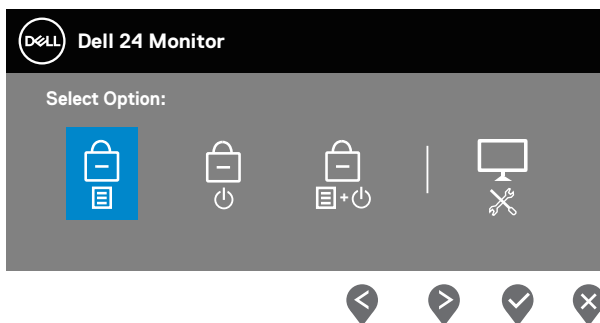



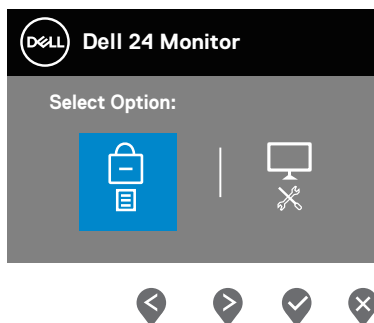

Para aceder ao menu de desbloqueio: Mantenha o botão Exit (Sair) (botão 4) durante 4 segundos para exibir o menu de bloqueio (quando os botões Menu e Energia estiverem bloqueados). Será exibido um menu de desbloqueio no canto inferior direito do ecrã.





Existem três níveis de bloqueio.

	<b>Menu</b>	<b>Descrição</b>
1	Menu Buttons (Botões de Menu) 	Se selecionar “Menu Buttons” (Botões de Menu), não serão permitidos ajustes pelo utilizador. Todos os botões serão bloqueados, exceto o botão de Energia.
2	Power Button (Botão de Energia) 	Se selecionar “Power Button” (Botão de Energia), não poderá desligar o monitor utilizando o botão de Energia.
3	Menu + Power Buttons (Botões Menu + Energia) 	Se selecionar “Menu + Power Buttons” (Botões Menu + Energia), não será possível efetuar ajustes e o botão de Energia será bloqueado.
4	Diagnóstico integrado 	Consulte mais informações em <a href="#">Diagnóstico integrado</a> .



 **NOTA: Para aceder ao menu bloqueio ou de desbloqueio, mantenha pressionado o botão Exit (Sair) (botão 4) durante 4 segundos.**

O ícone  será exibido no centro do ecrã nas condições indicadas em seguida, o que significa que os botões Menu e Energia se encontram bloqueados.

1. Pressionar o botão para Cima (botão 1), botão para Baixo (botão 2), botão Menu (botão 3) ou botão Exit (Sair) (botão 4) quando os “Menu Buttons” (Botões de Menu) estiverem bloqueados.
2. Pressionar o botão de Energia (botão 5) quando o “Power Button” (Botão de Energia) estiver bloqueado.
3. Pressionar qualquer botão do monitor quando os “Menu + Power Buttons” (Botões Menu + Energia) estiverem bloqueados.

Quando os botões Menu e Energia estiverem bloqueados, mantenha o botão Exit (Sair) (botão 4) pressionado durante 4 segundos para aceder ao menu de desbloqueio. Em seguida, selecione o ícone de desbloqueio  para desativar o bloqueio dos botões Menu e Energia.

### Mensagens de aviso do menu OSD

Quando ajustar o nível de **Brightness (Brilho)** pela primeira vez, será exibida a seguinte mensagem:

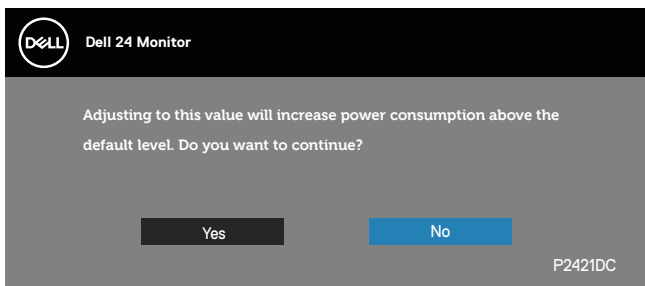

 **NOTA: Se seleccionar Yes (Sim), a mensagem não será exibida na próxima vez que pretender alterar a definição de Brilho.**



Quando **USB-A Charging (Carregamento USB-A)** estiver definido para **On in Standby Mode (Ativado no modo de Suspensão)** ou **USB-C Charging (Carregamento USB-C)** estiver definido para **On in Off Mode (Ativado no modo Desligado)** pela primeira vez, será exibida a seguinte mensagem:

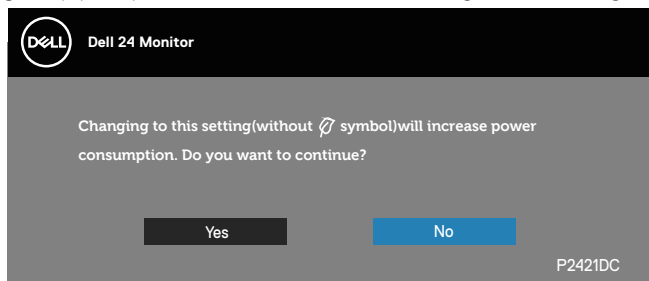

**NOTA:** Se selecionar **Yes (Sim)**, a mensagem não será exibida na próxima vez que pretender alterar a definição de **Carregamento USB-A** ou **Carregamento USB-C**.

Se o monitor não suportar um determinado modo de resolução, será exibida a seguinte mensagem:

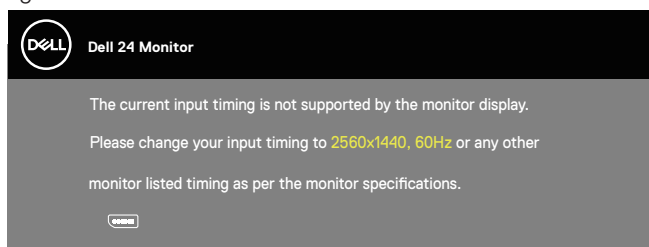

Isso significa que o monitor não é capaz de sincronizar com o sinal recebido a partir do computador. Consulte as gamas de frequências horizontais e verticais endereçáveis por este monitor em [Especificações do monitor](#). O modo recomendado é 2560 x 1440.

Antes da desativação da função **DDC/CI**, será exibida a seguinte mensagem:

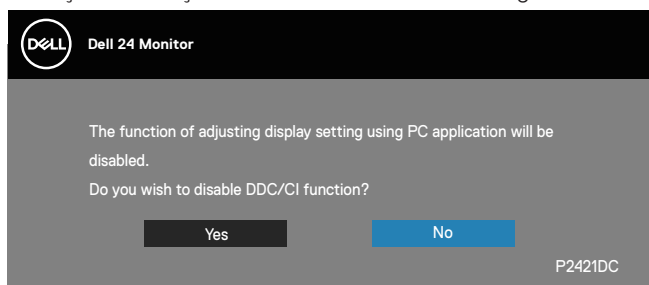



Quando o monitor entrar em **Standby Mode (Modo de Suspensão)**, será exibida a seguinte mensagem:

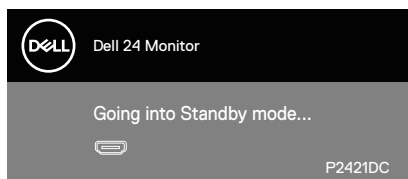

Se pressionar qualquer botão, além do botão de energia, serão exibidas as seguintes mensagens, dependendo da entrada selecionada:

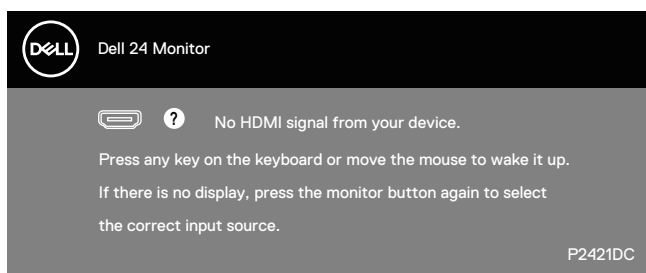

Se o cabo HDMI, DP ou USB Tipo C não estiver ligado, será exibida uma caixa de diálogo flutuante, como ilustrado abaixo. O monitor entrará em Modo de Suspensão após 4 minutos de inatividade.

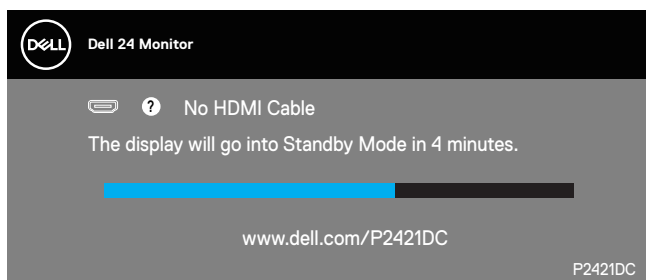

OU



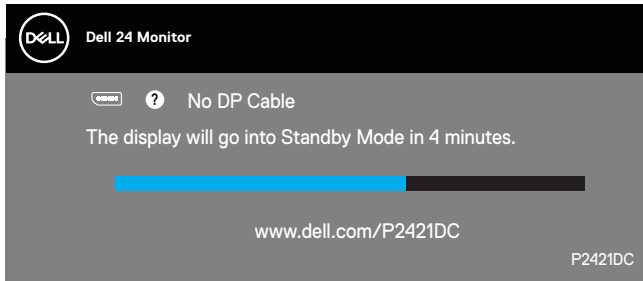

OU

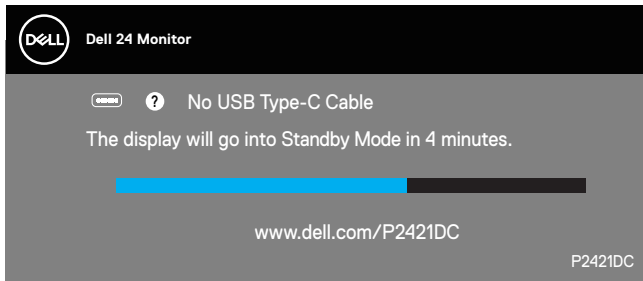

Será exibida uma mensagem quando um cabo que suporta o modo DP alternativo for ligado ao monitor nas seguintes condições:

- Quando Auto Select para USB-C (Selecionar automaticamente para USB-C) ara Prompt for Multiple Input (Apresentar várias entradas).
- Quando o cabo DP estiver ligados ao monitor.

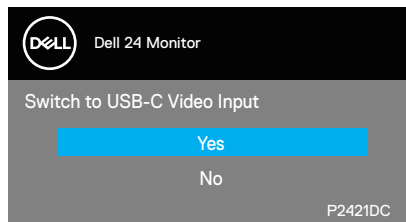

O menu OSD funciona apenas no modo de funcionamento normal. Quando qualquer botão for premido no modo de suspensão, será exibida a seguinte mensagem:

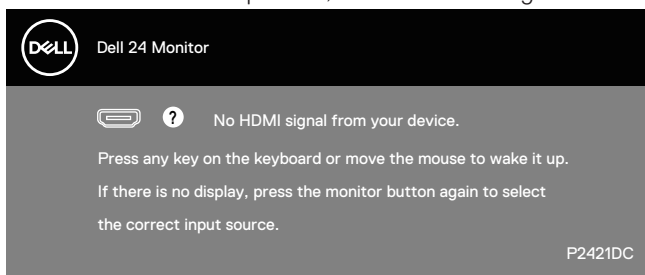

Ative o computador e o monitor para aceder ao menu OSD.

Consulte mais informações em [Resolução de problemas](#).



Quando a função **MST** estiver ativada e **USB-C Prioritization (Prioridade de USB-C)** estiver definido para **High Resolution (Alta resolução)**, se **Factory Reset (Reposição de fábrica)** for selecionado, será exibida a seguinte mensagem:

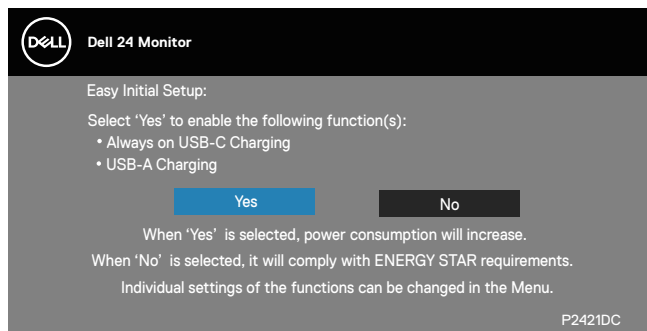

Se selecionar **Yes (Sim)**, será exibida a seguinte mensagem:

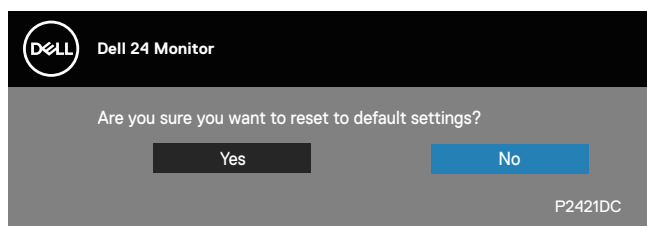

Se o Carregamento USB-C estiver definido para “On in Off Mode” (Ativado no modo Desligado), será exibida a seguinte mensagem de aviso se o utilizador alterar manualmente a função USB-C Prioritization (Prioridade de USB-C) para uma definição diferente da armazenada.

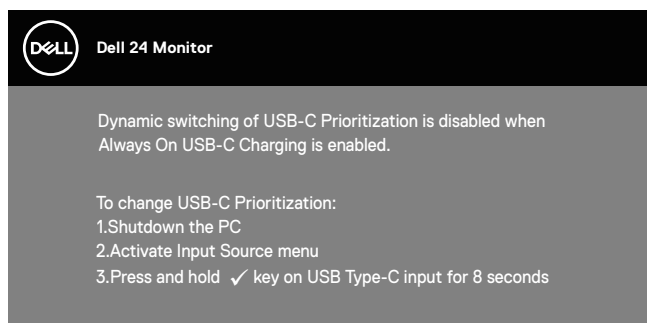

Consulte mais informações em [Resolução de problemas](#).



## Configurar o seu monitor

### Configurar a resolução máxima

Para configurar a resolução máxima do monitor:

No Windows 7, Windows 8, Windows 8.1 e Windows 10:

1. No Windows 8 e Windows 8.1 apenas, selecione o mosaico Ambiente de trabalho para mudar para o modo de Ambiente de trabalho clássico.
2. Clique com o botão direito no ambiente de trabalho e clique em **Screen Resolution (Resolução do ecrã)**.
3. Clique na lista pendente de resolução do ecrã e selecione **2560 x 1440**.
4. Clique em **OK**.

Se a opção **2560 x 1440** não for apresentada, poderá ser necessário atualizar o controlador da sua placa gráfica. Dependendo do seu computador, execute um dos seguintes procedimentos:

Caso possua um computador de secretária ou portátil Dell:

- Acesse a [www.dell.com/support](http://www.dell.com/support), introduza o número da etiqueta de serviço do seu computador e transfira o controlador mais recente para a sua placa gráfica.

Se estiver a utilizar um computador que não seja da Dell (portátil ou de secretária):

- Acesse ao site de suporte do seu computador e transfira os controladores mais recentes para a placa gráfica.
- Acesse ao website da sua placa gráfica e transfira os controladores mais recentes para a placa gráfica.

### Se possui um computador de secretária ou portátil Dell com acesso à Internet

- Acesse a [www.dell.com/support](http://www.dell.com/support), introduza o número da etiqueta de serviço do seu computador e transfira o controlador mais recente para a sua placa gráfica.
5. Depois de instalar os controladores para a sua placa gráfica, experimente definir novamente a resolução para **2560 x 1440**.

 **NOTA: Caso não seja possível definir a resolução para 2560 x 1440, contacte a Dell para solicitar informações sobre uma placa gráfica que suporte estas resoluções.**



## Se possui um computador de secretária, portátil ou placa gráfica que não seja da Dell

No Windows 7, Windows 8, Windows 8.1 e Windows 10:

1. No Windows 8 e Windows 8.1 apenas, selecione o mosaico Ambiente de trabalho para mudar para o modo de Ambiente de trabalho clássico.
2. Clique com o botão direito no ambiente de trabalho e clique em **Personalization (Personalização)**.
3. Clique em **Change Display Settings (Alterar as definições de visualização)**.
4. Clique em **Advanced Settings (Definições avançadas)**.
5. Identifique o fabricante da sua placa gráfica na descrição na parte superior da janela (ex.: NVIDIA, ATI, Intel, etc.).
6. Visite o website do fabricante da placa gráfica para obter o controlador mais recente (por exemplo, [www.ATI.com](http://www.ATI.com) OU [www.AMD.com](http://www.AMD.com)).
7. Depois de instalar os controladores para a sua placa gráfica, experimente definir novamente a resolução para **2560 x 1440**.



## Utilizar a inclinação, rotação e extensão vertical

**NOTA:** Estes valores aplicam-se ao suporte fornecido com o seu monitor. Se utilizar um outro suporte, consulte a documentação fornecida com o mesmo.

### Inclinação, rotação

Com o suporte instalado no monitor, é possível inclinar e rodar o monitor para obter o ângulo de visualização mais confortável.

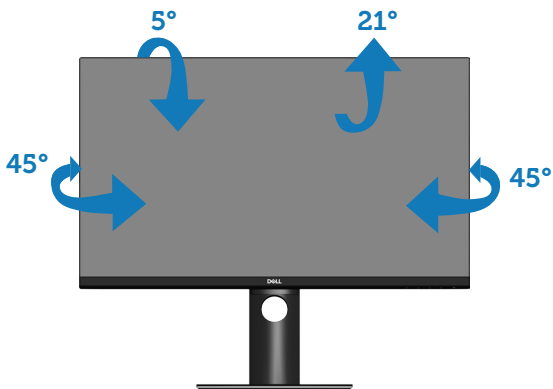

**NOTA:** O monitor é fornecido com o suporte desencaixado.

### Extensão vertical

**NOTA:** O suporte pode ser estendido verticalmente até 130 mm.

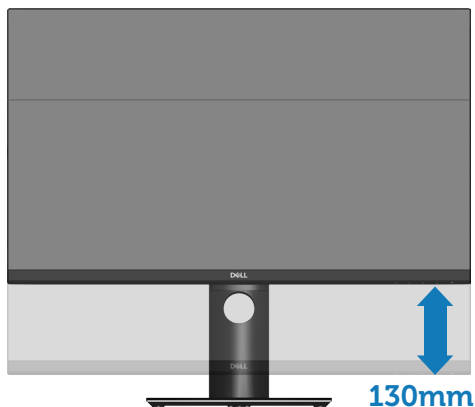

## Rodar o monitor

Antes de rodar o monitor, o mesmo deve ser totalmente estendido verticalmente ([Extensão vertical](#)) e totalmente inclinado para cima para evitar tocar na extremidade inferior do monitor.

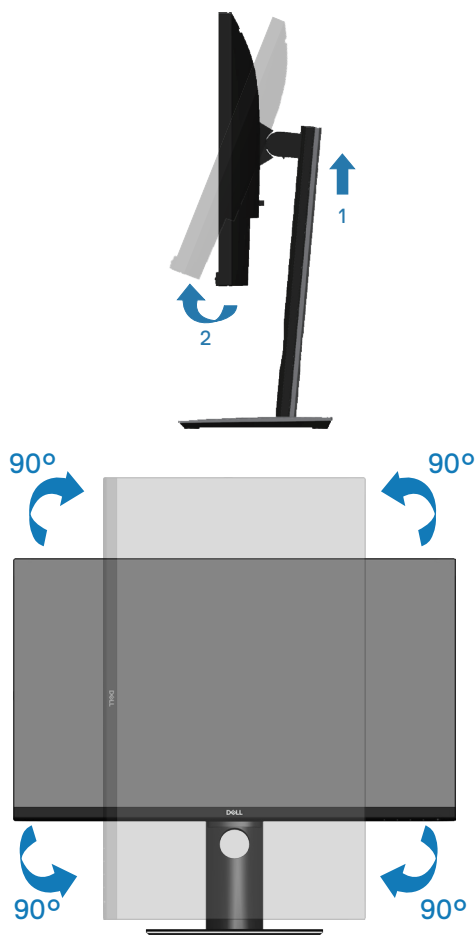



 **NOTA:** Para utilizar a função Display Rotation (Rotação do ecrã) (vista horizontal ou vertical) com o seu computador Dell, é necessário um controlador gráfico atualizado que não é fornecido com este monitor. Para transferir o controlador da placa gráfica, visite [www.dell.com/support](http://www.dell.com/support) e aceda à secção Transferências para transferir os controladores de vídeo mais recentes.

 **NOTA:** No modo de visualização vertical, poderá existir degradação de desempenho em aplicações gráficas intensivas (Jogos 3D, etc.).

### Ajustar as definições de rotação do ecrã do seu sistema

Depois de rodar o seu monitor, deve executar o procedimento abaixo para ajustar as definições de rotação do ecrã do seu sistema.

 **NOTA:** Se estiver a utilizar o monitor com um computador que não seja da Dell, deve visitar o website do controlador gráfico ou ao website do fabricante do seu computador para obter informações sobre como rodar o “conteúdo” do ecrã.

Para ajustar as definições de rotação do ecrã:

1. Clique com o botão direito no ambiente de trabalho e clique em **Properties (Propriedades)**.
2. Selecione o separador **Settings (Definições)** e clique em **Advanced (Avançado)**.
3. Caso tenha uma placa gráfica ATI, selecione o separador **Rotation (Rotação)** e defina a rotação preferida.
4. Caso possua uma placa gráfica nVidia, clique no separador **nVidia**, na coluna do lado esquerdo, selecione **NVRotate** e, em seguida, selecione a rotação preferida.
5. Caso possua uma placa gráfica Intel®, selecione o separador de gráficos **Intel**, clique em **Graphic Properties (Propriedades gráficas)**, selecione o separador **Rotation (Rotação)** e, em seguida, defina a rotação preferida.

 **NOTA:** Se a opção de rotação não estiver disponível, visite [www.dell.com/support](http://www.dell.com/support) e transfira o controlador mais recente para a sua placa gráfica.



# Resolução de problemas

**⚠ AVISO: Antes de iniciar quaisquer dos procedimentos descritos nesta secção, siga as [Instruções de segurança](#).**

## Autoteste

O seu monitor oferece uma funcionalidade de autoteste que lhe permite verificar se o monitor está a funcionar corretamente. Se o monitor e computador estiverem devidamente ligados mas o ecrã não apresentar quaisquer imagens, realize o autoteste do monitor executando os seguintes passos:

1. Desligue o computador e o monitor.
2. Desligue todos os cabos de vídeo do monitor. Dessa forma, o computador não será envolvido.
3. Ligue o monitor.

Se o monitor estiver a funcionar corretamente, detetará que não existe sinal e será exibida uma das seguintes mensagens. Durante a execução do modo de autoteste, o LED de energia permanecerá aceso em branco.

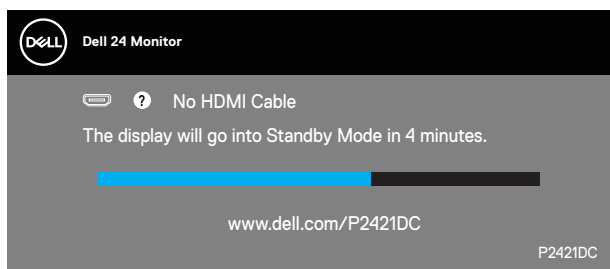

OU

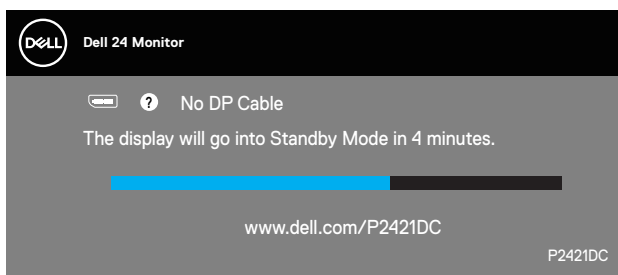

OU



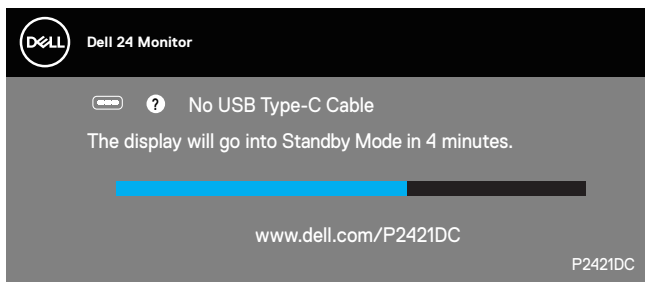

**NOTA:** Esta caixa será apresentada também durante a utilização normal do sistema, se o cabo de vídeo for desligado ou estiver danificado.

4. Desligue o monitor e volte a ligar o cabo de vídeo e, em seguida, ligue o computador e o monitor.

Se o monitor continuar a não apresentar imagens depois de ligar os cabos, verifique o controlador de vídeo e o computador.

## Diagnóstico integrado

O seu monitor possui uma ferramenta de diagnóstico integrada que ajuda a determinar se qualquer anomalia no ecrã é um problema inerente ao monitor, ou ao seu computador e placa gráfica.

**NOTA:** O diagnóstico integrado pode ser executado apenas quando o cabo de vídeo está desligado e o monitor se encontra em modo de autoteste.

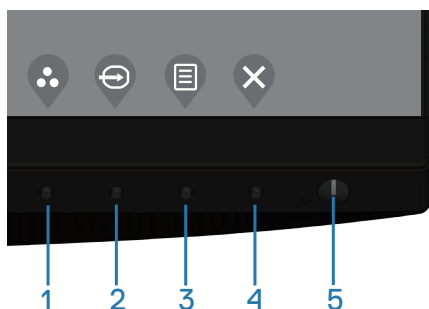

Para executar o diagnóstico integrado:

1. Certifique-se de que o ecrã está limpo (sem partículas de pó na superfície do ecrã).
2. Desligue o(s) cabo(s) de vídeo da traseira do computador ou do monitor. O monitor entrará em seguida em modo de autoteste.
3. Mantenha pressionado o botão Sair (botão 4) durante 4 segundos para aceder ao menu de bloqueio/desbloqueio do OSD.

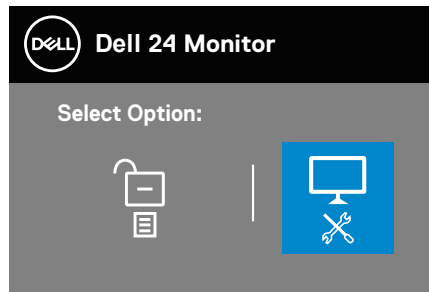
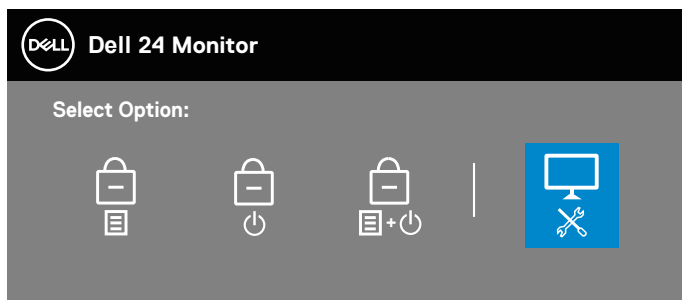

4. Selecione o ícone  para executar o diagnóstico integrado.
5. Verifique cuidadosamente se existem anomalias no ecrã.
6. Pressione novamente o botão para Cima (botão 1) na traseira. A cor do ecrã mudará para cinzento.
7. Verifique se existem anomalias no ecrã.





8. Repita os passos 6 e 7 para inspecionar o ecrã em vermelho, verde, azul, preto, branco e padrão de texto.

O teste estará concluído quando for exibido o ecrã com padrão de teste. Para sair, pressione novamente o botão para Cima (botão 1).

Se nenhuma anomalia for deteta durante a utilização da ferramenta de diagnóstico integrada, significa que o monitor está a funcionar corretamente. Verifique a placa gráfica e o computador.

## Definir a prioridade de USB-C quando o Carreamento USB-C estiver definido para Ativado no modo Desligado

Se **USB-C Charging (Carregamento USB-C)** estiver definido para **On in Off Mode (Ativado no modo Desligado)**, o monitor permitirá especificar as definições de **USB-C Prioritization (Prioridade de USB-C)** apenas quando o PC estiver desligado.

1. Certifique-se de que o seu PC está desligado.
2. Pressione qualquer botão de controlo além do botão de energia para exibir o menu de atalhos **Input Source (Fonte de entrada)**.
3. Utilize o botão  ou  para realçar **USB Type-C (USB Tipo C)**.

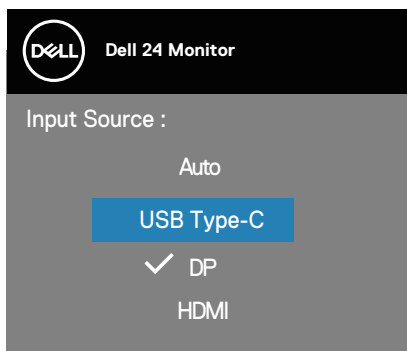

4. Mantenha pressionado o botão  durante aproximadamente 8 segundos.



5. A mensagem de configuração **USB-C Prioritization (Prioridade de USB-C)** será exibida.

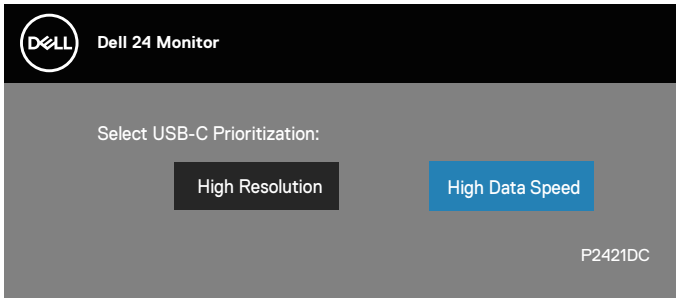

6. Utilize o botão ◀ ou ▶ para especificar a prioridade de transferência preferida.
7. A definição será aplicada depois de ligar o PC.



## Problemas comuns

A tabela seguinte contém informações gerais sobre problemas comuns do monitor que poderão ocorrer, assim como as possíveis soluções:

Sintomas comuns	Possíveis soluções
Sem imagem de vídeo/LED de Energia apagado	<ul style="list-style-type: none"><li>● Certifique-se de que o cabo de vídeo que liga o monitor ao computador está devidamente ligado.</li><li>● Verifique se a tomada elétrica está a funcionar corretamente, utilizando outro equipamento elétrico.</li><li>● Certifique-se de que o botão de energia foi pressionado.</li><li>● Verifique se está selecionada a fonte de entrada correta através do <a href="#">Input Source (Fonte de entrada)</a>.</li></ul>
Sem imagem de vídeo/LED de Energia aceso	<ul style="list-style-type: none"><li>● Aumente o brilho e o contraste utilizando o menu OSD.</li><li>● Execute o autoteste.</li><li>● Verifique se existem pinos dobrados ou partidos no conector do cabo de vídeo.</li><li>● Execute o diagnóstico integrado.</li><li>● Verifique se está selecionada a fonte de entrada correta através do <a href="#">Input Source (Fonte de entrada)</a>.</li></ul>
Focagem fraca	<ul style="list-style-type: none"><li>● Elimine cabos de extensão de vídeo.</li><li>● Reponha as Predefinições de fábrica (<b>Factory Reset (Reposição de fábrica)</b>) do monitor.</li><li>● Altere a resolução de vídeo para corrigir a proporção.</li></ul>
Vídeo tremido/agitado	<ul style="list-style-type: none"><li>● Reponha as Predefinições de fábrica (<b>Factory Reset (Reposição de fábrica)</b>) do monitor.</li><li>● Verifique fatores ambientais.</li><li>● Experimente utilizar o monitor noutra divisão.</li></ul>
Pixéis em falta	<ul style="list-style-type: none"><li>● Desligue e volte a ligar o monitor.</li><li>● Um pixel permanentemente apagado é um defeito natural que pode ocorrer na tecnologia LCD.</li><li>● Para mais informações sobre a Qualidade do Monitor e a Política de Pixéis da Dell, visite o website de suporte da Dell em: <a href="http://www.dell.com/support/monitors">www.dell.com/support/monitors</a>.</li></ul>



Pixéis permanente-mente acesos	<ul style="list-style-type: none"> <li>• Desligue e volte a ligar o monitor.</li> <li>• Um pixel permanentemente aceso é um defeito natural que pode ocorrer na tecnologia LCD.</li> <li>• Para mais informações sobre a Qualidade do Monitor e a Política de Pixéis da Dell, visite o website de suporte da Dell em: <a href="http://www.dell.com/support/monitors">www.dell.com/support/monitors</a>.</li> </ul>
Problemas de brilho	<ul style="list-style-type: none"> <li>• Reponha as Predefinições de fábrica (<b>Factory Reset (Reposição de fábrica)</b>) do monitor.</li> <li>• Ajuste o brilho e o contraste através do menu OSD.</li> </ul>
Distorção geométrica	<ul style="list-style-type: none"> <li>• Reponha as Predefinições de fábrica (<b>Factory Reset (Reposição de fábrica)</b>) do monitor.</li> <li>• Ajuste os controlos horizontal e vertical através do menu OSD.</li> </ul>
Linhas horizontais/ verticais	<ul style="list-style-type: none"> <li>• Reponha as Predefinições de fábrica (<b>Factory Reset (Reposição de fábrica)</b>) do monitor.</li> <li>• Execute o autoteste do monitor e verifique se as linhas são também apresentadas no modo de autoteste.</li> <li>• Verifique se existem pinos dobrados ou partidos no conector do cabo de vídeo.</li> <li>• Execute o diagnóstico integrado.</li> </ul>
Problemas de sincronização	<ul style="list-style-type: none"> <li>• Reponha as Predefinições de fábrica (<b>Factory Reset (Reposição de fábrica)</b>) do monitor.</li> <li>• Execute o autoteste e verifique se as linhas são também apresentadas no modo de autoteste.</li> <li>• Verifique se existem pinos dobrados ou partidos no conector do cabo de vídeo.</li> <li>• Reinicie o computador no modo seguro.</li> </ul>
Problemas relacionados com segurança	<ul style="list-style-type: none"> <li>• Não execute quaisquer passos de resolução de problemas.</li> <li>• Contacte a Dell imediatamente.</li> </ul>





Problemas intermitentes	<ul style="list-style-type: none"> <li>• Certifique-se de que o cabo de vídeo que liga o monitor ao computador está corretamente ligado.</li> <li>• Reponha as Predefinições de fábrica (<b>Factory Reset (Reposição de fábrica)</b>) do monitor.</li> <li>• Execute o autoteste e verifique se o problema intermitente ocorre no modo de autoteste.</li> </ul>
Cores em falta	<ul style="list-style-type: none"> <li>• Execute o autoteste.</li> <li>• Certifique-se de que o cabo de vídeo que liga o monitor ao computador está corretamente ligado.</li> <li>• Verifique se existem pinos dobrados ou partidos no conector do cabo de vídeo.</li> </ul>
Cores incorretas	<ul style="list-style-type: none"> <li>• Altere o <b>Color Setting Mode (Modo de definição de cor)</b> no menu <b>Color Settings (Definições de cor)</b> para <b>Graphics (Gráficos)</b> ou <b>Video (Vídeo)</b> dependendo da aplicação.</li> <li>• Experimente <b>Preset Modes (Modos predefinidos)</b> nas definições de <b>Color (Cor)</b> no menu OSD. Ajuste o valor de <b>R/G/B</b> em <b>Custom Color (Cor personalizada)</b> nas definições de <b>Color (Cor)</b> no menu OSD.</li> <li>• Altere o <b>Input Color Format (Formato de cor da entrada)</b> para <b>RGB</b> ou <b>YPbPr</b> nas definições de <b>Color (Cor)</b> no menu OSD.</li> <li>• Execute o diagnóstico integrado.</li> </ul>
Retenção de imagem devido à exibição de uma imagem estática durante um período prolongado	<ul style="list-style-type: none"> <li>• Configure as definições para desligar o ecrã após alguns minutos de inatividade. Essas definições podem ser ajustadas nas Opções de Energia no Windows ou na definição de Poupança de Energia no Mac.</li> <li>• Em alternativa, utilize uma proteção de ecrã dinâmica.</li> </ul>
Vídeo com imagens fantasma/contornos duplos	<ul style="list-style-type: none"> <li>• Altere o <b>Response Time (Tempo de resposta)</b> nas definições de <b>Display (Ecrã)</b> no menu OSD para <b>Fast (Rápido)</b> ou <b>Normal</b> dependendo a aplicação e utilização.</li> </ul>



## Problemas específicos do produto

Sintomas específicos	Possíveis soluções
Imagem demasiado pequena no ecrã	<ul style="list-style-type: none"><li>• Verifique a definição <b>Aspect Ratio (Proporção)</b> nas definições de <b>Display (Ecrã)</b> no menu OSD.</li><li>• Reponha as Predefinições de fábrica (<b>Factory Reset (Reposição de fábrica)</b>) do monitor.</li></ul>
Não é possível ajustar o monitor com os botões na parte inferior do painel	<ul style="list-style-type: none"><li>• Desligue o monitor, desligue o cabo de alimentação, volte a ligá-lo e, em seguida, ligue o monitor.</li><li>• Verifique se o menu OSD está bloqueado. Se estiver bloqueado, mantenha pressionado o botão de menu durante 4 segundos para desbloquear.</li></ul>
Sem sinal quando os controlos de utilizador são pressionados	<ul style="list-style-type: none"><li>• Verifique a fonte de sinal. Certifique-se de que o computador não se encontra em modo de suspensão movendo o rato ou pressionando qualquer tecla no teclado.</li><li>• Verifique se o cabo de vídeo está corretamente ligado. Desligue e volte a ligar o cabo de vídeo, se necessário.</li><li>• Reinicie o computador ou o leitor de vídeo.</li></ul>
A imagem não preenche todo o ecrã	<ul style="list-style-type: none"><li>• Devido aos diferentes formatos de vídeo (proporção) de DVD, o monitor poderá não exibir a imagem em ecrã inteiro.</li><li>• Execute o diagnóstico integrado.</li></ul>
Não é exibida qualquer imagem ao utilizar a ligação USB Tipo C para o PC ou computador portátil.	<ul style="list-style-type: none"><li>• Certifique-se de que a interface USB Tipo C do PC ou do computador portátil suporta o modo DP1.2 alternativo.</li><li>• A interface USB Tipo C do PC ou do computador portátil não suporta o modo DP1.2 alternativo.</li></ul>
Não é efetuado o carregamento ao utilizar a ligação USB Tipo C para o computador portátil	<ul style="list-style-type: none"><li>• Verifique se o computador portátil requer &gt;65 W para carregamento.</li><li>• O computador portátil requer &gt;65 W para carregamento.</li></ul>



---

A interface USB não está a funcionar

- Certifique-se de que o monitor está ligado.
- Volte a ligar o cabo de ligação a montante USB-C ao seu computador.
- Volte a ligar os periféricos USB (conector a jusante).
- Desligue e volte a ligar o monitor.
- Reinicie o computador.
- Alguns dispositivos USB como, por exemplo, discos rígidos portáteis requerem mais corrente elétrica. Ligue o dispositivo diretamente ao computador.

---

A interface USB 3.0 Super Speed está lenta.

- Certifique-se de que o seu computador tem capacidades USB 3.0.
- Alguns computadores possuem portas USB 3.0, USB 2.0 e USB 1.1. Certifique-se de que está a utilizar a porta USB correta.
- Volte a ligar o cabo de ligação a montante USB-C ao seu computador.
- Volte a ligar os periféricos USB (conector a jusante).
- Reinicie o computador.

---

Os periféricos USB sem fios deixam de funcionar quando é ligado um dispositivo USB 3.0

- Aumente a distância entre os periféricos USB 3.0 e o recetor USB sem fios.
- Coloque o seu recetor USB sem fios o mais próximo possível dos periféricos USB.
- Utilize um cabo de extensão USB para colocar o recetor USB sem fios o mais afastado possível da porta USB 3.0.

---

Nenhum vídeo exibido quando ligado a uma base de ancoragem através da porta HDMI/DP/Tipo C. Nenhum vídeo exibido depois de desligar/ligar o cabo Tipo C da base de ancoragem do computador portátil.

---

- Desligue o cabo HDMI/DP/Tipo C da base de ancoragem.
- Ligue o cabo Tipo C ao computador portátil.
- Ligue o cabo DP/HDMI/Tipo C após 7 segundos.



# Anexo

## Instruções de segurança

 **AVISO: A utilização de controlos, ajustes ou procedimentos diferentes daqueles especificados nesta documentação podem originar a exposição a choques, per elétricos e/ou perigos mecânicos.**

Para mais informações sobre instruções de segurança, consulte **Ambiente de Segurança e Informações Regulamentares (SERI)**.

## Avisos da FCC (Apenas EUA) e outras informações regulamentares

Consulte os avisos da FCC e outras informações regulamentares, no website de conformidade regulamentar em [www.dell.com/regulatory\\_compliance](http://www.dell.com/regulatory_compliance).

Siga estas instruções de segurança para melhorar desempenho e prolongar o tempo de vida útil do seu monitor:

1. A tomada elétrica deverá estar instalada próximo do equipamento e ser facilmente acessível.
2. O equipamento pode ser instalado na parede ou no teto numa posição horizontal.
3. O monitor está equipado com uma ficha com três pinos com ligação à terra, uma ficha com um terceiro pino (ligação à terra).
4. Não utilize este produto próximo de água.
5. Leia atentamente estas instruções. Guarde este documento para consulta futura. Siga todos os avisos e instruções existentes no produto.
6. A excessiva pressão sonora de auscultadores e auriculares pode causar a perda de audição. O ajuste do volume para o máximo aumenta a tensão de saída dos auscultadores e, conseqüentemente, o nível de pressão sonora.



## Contactar a Dell

**Clientes nos EUA: ligar para 800-WWW-DELL (800-999-3355).**

 **NOTA: Se não tiver uma ligação ativa à Internet, pode encontrar informações de contacto na sua fatura de compra, guia de transporte, recibo, ou catálogo de produtos da Dell.**

A Dell oferece várias opções de apoio e serviços online e por telefone. A disponibilidade varia por país e produto, e alguns serviços podem não estar disponíveis na sua região.

Para obter apoio online para monitores:

1. Visite [www.dell.com/support/monitors](http://www.dell.com/support/monitors).

Para contactar a Dell para questões relacionadas com vendas, apoio técnico ou serviço de apoio ao cliente:

1. Visite [www.dell.com/support](http://www.dell.com/support).
2. Verifique o seu país ou região no menu pendente **Choose A Country/Region (Escolher um país/região)** no fundo da página.
3. Clique em **Contact Us (Contacte-nos)** no lado esquerdo da página.
4. Selecione um serviço apropriado ou link de apoio com base nas suas necessidades.
5. Escolha o método para contactar a Dell que lhe seja mais conveniente.

## Base de dados de produtos da UE para etiqueta energética e ficha de informação de produtos

P2421DC: <https://eprel.ec.europa.eu/qr/344918>

