

Dell 24 USB-C Monitor - P2421DC

Felhasználói útmutató

Monitor típuszáma: P2421DC
Hatósági típus: P2421DCc



 **MEGJEGYZÉS: A MEGJEGYZÉS fontos információkra utal, amelyek segítenek a monitor jobb kihasználásában.**

 **VIGYÁZAT: A VIGYÁZAT jelzés a hardver meghibásodását vagy az adatvesztés lehetőségét jelzi, ha nem tartják be az utasításokat.**

 **FIGYELEM: A FIGYELEM anyagi kár, személyi sérülés vagy halál potenciális veszélyére hívja fel a figyelmet.**

Szerzői jog © 2020–2021 Dell Inc. vagy leányvállalatai. Minden jog fenntartva. A Dell, az EMC és egyéb védjegyek a Dell Inc. vagy leányvállalatainak védjegyei. Az egyéb védjegyek tulajdonosaik védjegyei lehetnek.

2021 – 09

Rev. A04

Tartalom

A monitorról	6
A csomag tartalma	6
Termékjellemzők	8
Alkatrészek és kezelőszervek	10
Előlnézet	10
Hátulnézet	11
Oldalnézet	12
Alulnézet	13
A monitor műszaki adatai	15
Felbontási adatok	16
Támogatott videó módok	16
Előre beállított megjelenítési módok	17
MST Multi-Stream Transport (MST) módok	18
Elektromos műszaki adatok	18
Fizikai jellemzők	20
Környezetvédelmi jellemzők	21
DisplayPort-csatlakozó	22
Plug and Play képesség	25
LCD-monitor minőségi és képpont szabályzat	26
Karbantartási útmutató	26
A monitor tisztítása	26



A monitor beüzemelése	27
A talp csatlakoztatása	27
A monitor csatlakoztatása	29
A DP-kábel csatlakoztatása	29
A monitor csatlakoztatása a DP Multi-Stream Transport (MST) funkció használatához.	29
Az USB Type-C kábel csatlakoztatása	30
A monitor csatlakoztatása az USB-C Multi-Stream Transport (MST) funkció használatához	31
A kábelek rendezése	32
Az állvány eltávolítása	33
Falra szerelési lehetőség (opcionális)	34
A monitor működtetése	35
Kapcsolja be a monitort	35
USB-C töltési lehetőségek.	36
A vezérlőgombok használata.	36
OSD-kezelőszervek	37
A képernyőn megjelenő (OSD-) menü használata	38
Az OSD-menü elérése	38
Menü- és Főkapcsoló gombzár	51
OSD figyelmeztető üzenetek	53
A monitor beállítása	59
A maximális felbontás beállítása	59
Amennyiben internet-eléréssel rendelkező Dell asztali géppel vagy Dell hordozható géppel rendelkezik.	59
Amennyiben nem Dell asztali vagy hordozható számítógéppel, illetve videoikártyával rendelkezik	60



A döntés, elforgatás és függőleges kinyújtás használata .	61
Döntés, Elforgatás.	61
Függőleges kinyújtás	61
A monitor elforgatása	62
Hibaelhárítás	64
Önteszt	64
Beépített diagnosztika	65
Az USB-C elsőbbség beállítása, amikor az USB-C töltés beállítása „Bekapcsolva kikapcsolt módban”	68
Gyakori problémák	69
Termékspecifikus problémák	73
Függelék	76
Biztonsági utasítások	76
FCC figyelmeztetés (csak az USA-ban) és egyéb hatósági információ	76
A Dell elérhetőségei	77







A monitorról

A csomag tartalma

A monitort az alább bemutatott tartozékokkal együtt szállítjuk. Győződjön meg arról, hogy az összes részegységet megkapta és tekintse meg a [A Dell elérhetőségei](#) tartalmát bővebb információért, ha valami hiányzik.

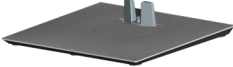
MEGJEGYZÉS: Elképzelhető, hogy egyes elemek opcionálisak és az Ön által megvásárolt monitor nem tartalmazza azokat. Előfordulhat, hogy egyes jellemzők vagy médiák nem elérhetők egyes országokban.

	Monitor
	Állvány
	Talp
	Tápkábel (országoként eltér)



	<p>DP 1.2-kábel (1,8 m hossz)</p>
	<p>USB Type-C kábel (C – C kábel, 1,8 méter hosszú)</p>
	<p>Kábelrögzítő</p>
	<ul style="list-style-type: none"> • Gyors útmutató • Biztonsági és szabályozási információk



Termékjellemzők

A Dell P2421DC monitor aktív mátrix, vékonyfilm tranzisztoros (TFT), folyadékkristályos panellel (LCD), antisztatikus felülettel és LED-háttérvilágítással rendelkezik. A monitor jellemzői egyebek között a következők:

- 60,45 cm (23,8 in.) látható kijelzőfelület (átlóban mérve). 2560 x 1440 képpontos felbontás valamint teljes képernyős támogatás kisebb felbontásokhoz.
- Széles látószög, hogy a képernyőt ülő és álló helyzetből, illetve oldalirányú mozgás közben is látni lehessen.
- Színtartomány: sRGB 99%-a.
- Nagy dinamikus kontrasztarány.
- Billentés, képelforgatás, magasságállítás és forgatás funkciók.
- Levehető állvány és Video Electronics Standards Association (VESA™) 100 mm-es szerelőnyílások a rugalmas felszerelési lehetőségekhez.
- Digitális kapcsolódási lehetőségek DisplayPort- és HDMI-aljzaton.
- 4 db. USB downstream aljzattal ellátva.
- Egy darab USB Type-C aljzat a kompatibilis notebook számítógépek tápfeszültséggel történő ellátásához, miközben videojelet fogad.
- Plug and Play képesség, amennyiben a rendszere támogatja.
- Képernyőmenüs (OSD) beállítási lehetőségek az egyszerű beállításhoz és optimális képhez.
- A szoftver és a dokumentáció információs fájlt (INF), színegyeztetési fájlt (ICM) és termékdokumentációt foglal magában.
- Biztonsági zárat fogadó horony.
- Állvány rögzítési lehetőség.
- Képesség a nagy látószögről normál képméretarányra történő váltásra a képminőség fenntartása mellett.
- ≤ 0,3 W készenléti üzemmódban.
- Optimális szemkomfort villódzásmentes képernyővel.

⚠ FIGYELEM: Ha a tápkábel 3 érintkezős csatlakozóval rendelkezik, akkor a kábelt egy földelt, 3 érintkezős aljzatba csatlakoztassa. Ne iktassa ki a tápkábel földelő érintkezőjét, például egy 2 érintkezős adapter csatlakoztatásával. A földelő érintkező fontos biztonsági funkció.

⚠ FIGYELEM: Győződjön meg arról, hogy az épület rendelkezik 120/240 V, 20 A (maximum) teljesítményű megszakítóval.



⚠ FIGYELEM: A monitor kérfény-kibocsátásának esetleges hosszú távú hatásai károsak lehetnek a szemre, szemmegeeröltetést, digitális szemirritációt stb. okozva. A ComfortView funkciót a monitor kérfény-kibocsátásának csökkentésére tervezték az optimális szemkomfort érdekében.



Alkatrészek és kezelőszervek

Előnézet

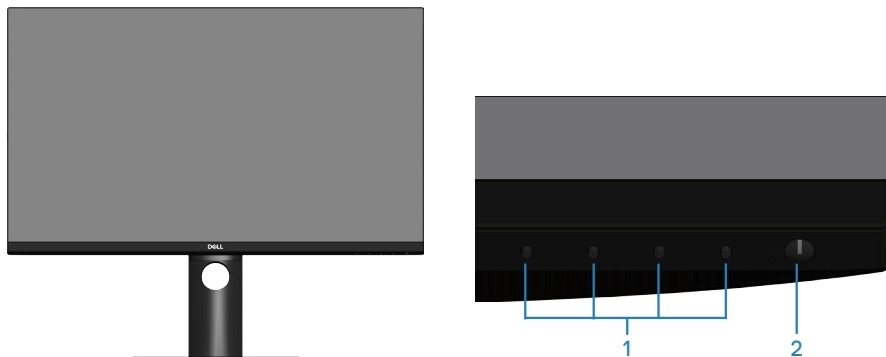

Kezelőszervek

Cím-ke	Leírás	Használat
1	Funkciógombok	Nyomja meg a funkciógombokat az OSD-menü elemeinek állításához. (További tudnivalóért lásd: A vezérlő-gombok használata)
2	Főkapcsoló gomb (működésjelző lámpával)	A monitor be-, illetve kikapcsolásához. A folyamatos fehér színű fény azt jelzi, hogy a monitor be van kapcsolva és rendesen működik. A fehéren villogó fény azt jelzi, hogy a monitor készenléti üzemmódban van.



Hátulnézet

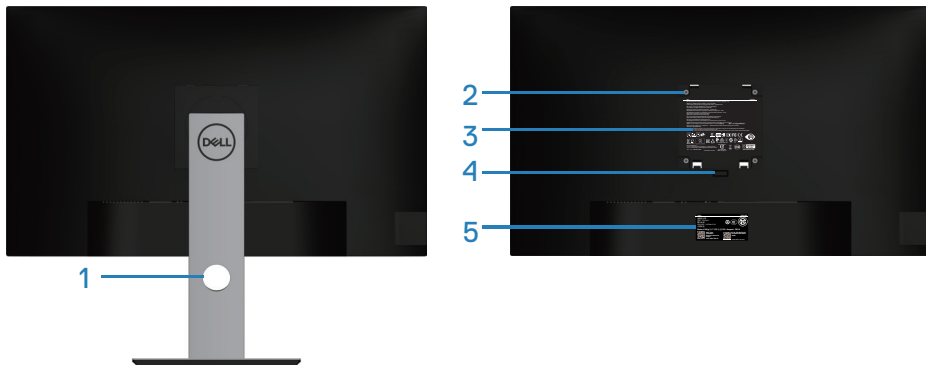



Hátulnézet monitorállvánnyal

Cím-ke	Leírás	Használat
1	Kábelrögzítő nyílás	A kábelek rendezésére lehet használni úgy, hogy a nyíláson átfűzi azokat.
2	VESA-szerelőnyílások (a VESA-fedél alatt)	VESA-szerelőnyílások (100 mm x 100 mm). A monitort falra szereléséhez használható VESA-kompatibilis fali konzol segítségével.
3	Szabályozással kapcsolatos információkat tartalmazó címke	Felsorolja a hatósági jóváhagyásokat.
4	Állvány kioldó gombja	Kioldja az állványt a monitorról.
5	Szabályozással kapcsolatos információkat tartalmazó címke (vonalkód sorozatszámmal és szervizcímkével)	Felsorolja a hatósági jóváhagyásokat. Tekintse meg ezt a címkét, ha műszaki támogatásért fel kell vennie a kapcsolatot a Dellel. A szervizcímke egyedi alfanumerikus azonosító, amely lehetővé teszi a Dell szerviztechnikusai számára a számítógép hardverkomponenseinek azonosítását és a jótállási információk elérését.

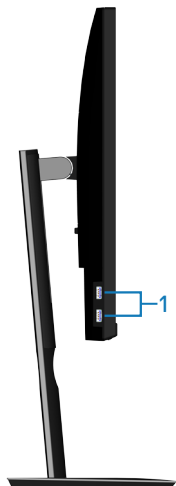

Oldalnézet



Címke	Leírás	Használat
1	USB 3.0 downstream aljzat x 2	Csatlakoztassa USB-eszközét.  MEGJEGYZÉS: Ezt az aljzatot csak akkor használhatja, ha az USB Type-C kábelt a számítógéphez és a monitoron lévő USB Type-C aljzathoz csatlakoztatta.



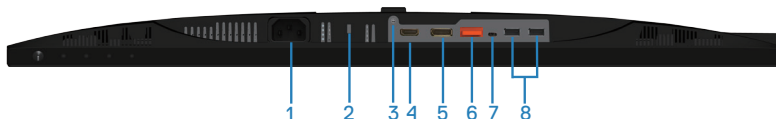

Alulnézet



Alulnézet monitorállvány nélkül

Cím-ke	Leírás	Használat
1	Tápcsatlakozó	Csatlakoztassa a tápkábelt (amelyet a monitorhoz mellékeltek).
2	Biztonsági zárat fogadó horony	Rögzítse monitorját egy (külön megvásárolható) biztonsági zár segítségével, hogy megakadályozza a monitor illetéktelen mozgatását.
3	Állvány rögzítési lehetőség	Az állványnak a monitorhoz történő rögzítéséhez M3 x 6 mm-es csavar segítségével (a csavar nem tartozék).
4	HDMI-aljzat	Számítógép csatlakoztatásához HDMI-kábel segítségével.
5	DisplayPort (bemenet)	A számítógép csatlakoztatásához DisplayPort-kábel segítségével (a monitor tartozéka).
6	DisplayPort (kimenet)	<p>DP-kimenet MST (Multi-Stream Transport)-képes monitor számára. A DP 1.1 monitor csak utolsóként csatlakoztatható egy MST-láncban. Az MST engedélyezését illetően lásd a következő fejezet utasításait: „A monitor csatlakoztatása a DP Multi-Stream Transport (MST) funkció használatához”.</p> <p> MEGJEGYZÉS: A DP kimeneti aljzat használatához távolítsa el a gumidugót.</p>



7	USB Type-C aljzat	<p>A monitort a PC-hez USB Type-C kábellel (a monitor tartozéka) csatlakoztassa az alábbi élmény eléréséhez: akár USB 3.1-nek megfelelő adatátviteli sebesség. Akár 2560 x 1440@60Hz felbontás Display Port™ 1.2 alternatív módban. 20 V/3,25 A, 15 V/3 A, 9 V/3 A, 5 V/3 A tápfeszültség szolgáltatása.</p> <p> MEGJEGYZÉS: Az USB-C nem támogatott Windows 10-nél korábbi Windows verziók esetében.</p>
8	USB 2.0 downstream aljzat x 2	<p>Csatlakoztassa USB-eszközét.</p> <p> MEGJEGYZÉS: Ezt az aljzatot csak akkor használhatja, ha az USB Type-C kábelt a számítógéphez és a monitoron lévő USB Type-C aljzathoz csatlakoztatta.</p>



A monitor műszaki adatai

Típus	P2421DC
Képernyőtípus	Aktív mátrix-TFT LCD
Panel típusa	Síkbeli kapcsolási technológia
Hasznos képméret	
Átló	604,5 mm (23,8 in.)
Vízszintes, aktív terület	526,85 mm (20,75 in.)
Függőleges, aktív terület	296,35 mm (11,67 in.)
Terület	156132,00 mm ² (242,16 in. ²)
Pixelméret	0,2058 mm x 0,2058 mm
Pixel per hüvelyk (PPI)	123
Látószög	
Vízszintes	178° (jellemző)
Függőleges	178° (jellemző)
Fényesség-kimenet	300 cd/m ² (jellemző)
Kontrasztarány	1000:1 (jellemző)
Felületi bevonat	Tükröződésmentes 3H keménységgel, köd 25%
Háttérvilágítás	LED élmegvilágító rendszer
Válaszidő (Szürkétől szürkéig)	8 ms (Normál) 5 ms (Gyors)
Színmélység	16,7 Millió szín, 8 bit (6 bit + A-FRC)
Színtartomány	99% sRGB
Csatlakoztatási lehetőségek	1 x HDMI 1.4 1 x DP 1.2 (bemenet) 1 x DP 1.2 (kimenet) 1 x USB Type-C aljzat 2 x USB 3.0 aljzat - Oldalon 2 x USB 2.0 aljzat - Alul



Káva szélessége (a monitor széle és az aktív képterület között)	
Felső rész	5,4 mm
Bal/Jobb	5,5 mm
Alsó rész	20,3 mm
Állíthatóság	
Állítható magasságú állvány	130 mm
Billentés	-5° és 21° között
Elforgatás	-45° és 45° között
Képforgatás	-90° és 90° között
Dell Display Manager-kompatibilitás	Egyszerű elrendezés és egyéb billentyűfunkciók
Biztonság	Biztonsági zárat fogadó horony (Biztonsági kábelrög-zítő opcionálisan megvásárolható)

Felbontási adatok

Típus	P2421DC
Vízszintes pásztázási tartomány	29 kHz és 113 kHz között
Függőleges pásztázási tartomány	49 Hz és 75 Hz között (automatikus)
Maximális előbeállított felbontás	2560 x 1440 képpont 60 Hz mellett

Támogatott videó módok

Típus	P2421DC
Videó megjelenítési képességek (HDMI/DP)	480i, 480p, 576i, 576p, 720p, 1080i, 1080p, 1440p



Előre beállított megjelenítési módok

Megjelenítési mód	Vízszintes frekvencia (kHz)	Függőleges frekvencia (Hz)	Pixel-órajel (MHz)	Szink. Polaritás (Vízszintes/Függőleges)
VESA, 720 x 400	31,5	70,1	28,3	-/+
VESA, 640 x 480	31,5	59,9	25,2	-/-
VESA, 640 x 480	37,5	75,0	31,5	-/-
VESA, 800 x 600	37,9	60,3	40,0	+/+
VESA, 800 x 600	46,9	75,0	49,5	+/+
VESA, 1024 x 768	48,4	60,0	65,0	-/-
VESA, 1024 x 768	60,0	75,0	78,8	+/+
VESA, 1152 x 864	67,5	75,0	108,0	+/+
VESA, 1280 x 768	47,8	59,9	79,5	-/+
VESA, 1280 x 1024	64,0	60,0	108,0	+/+
VESA, 1280 x 1024	79,9	75,0	135,0	+/+
VESA, 1600 x 1200	75,0	60,0	162,0	+/+
VESA, 1680 x 1050	65,3	60,0	146,3	-/+
VESA, 1920 x 1080	67,5	60,0	148,5	+/+
VESA, 1920 x 1200	74,6	59,9	193,3	-/+
VESA, 2048 x 1080	66,6	60,0	147,2	+/-
VESA, 2560 x 1440	88,8	60,0	241,5	+/-



MST Multi-Stream Transport (MST) módok

MST forrásmonitor	Támogatott külső monitorok maximális száma
	2560 x 1440/60 Hz
2560 x 1440/60 Hz	2

 **MEGJEGYZÉS: A külső monitor maximális támogatott felbontása kizárólag 2560 x 1440 képpont 60 Hz mellett.**

Elektromos műszaki adatok

Típus	P2421DC
Videó bemeneti jelek	HDMI 1.4, 600 mV minden differenciális vonal, illetve 100 ohm bemeneti impedancia minden differenciális pár esetében DP 1.2, 600 mV minden differenciális vonal, illetve 100 ohm bemeneti impedancia minden differenciális pár esetében USB Type-C, 600 mV minden differenciális vonal, illetve 90 ohm bemeneti impedancia minden differenciális pár esetében
AC bemeneti feszültség/ frekvencia/áramerősség	100 VAC – 240 VAC / 50 Hz vagy 60 Hz ± 3 Hz / 2,5 A (jellemző)
Bekapcsolási túláram	120 V: 30 A (Max.) 0 °C-on (hideg indítás) 240 V: 60 A (Max.) 0 °C-on (hideg indítás)
Teljesítmény felvétel	0,2 W (Kikapcsolt mód) ¹ 0,3 W (Készenléti mód) ¹ 18,5 W (Bekapcsolt mód) ¹ 127,0 W (Max.) ² 17,7 W (Pon) ³ 56,72 kWh (TEC) ³



¹ Az EU 2019/2021 és EU 2019/2013 szerinti fogalom.

² Maximális fényerő- és kontrasztbeállítás maximális terheléssel valamennyi USB-aljzaton.

³ Pon: energiafogyasztás bekapcsolt módban, ahogyan az Energy Star 8.0-s verziója meghatározza.

TEC: Teljes energiafogyasztás kWh-ban, ahogyan az Energy star 8.0-s verziója meghatározza.

Ez a dokumentum kizárólag tájékoztató jellegű, és a laboratóriumi körülmények között mért teljesítményt tükrözi. A megrendelt szoftvektől, komponensektől és perifériás eszközöktől függően elképzelhető, hogy az Ön által megvásárolt termék másképp működik, és az ilyen jellegű információk frissítését illetően nem áll fenn semmiféle kötelezettség. Ennek megfelelően azt javasoljuk, hogy a vásárló ne hagyatkozzon ezekre az információkra, amikor elektromos tűrőhatárokkal és egyéb körülményekkel kapcsolatban hoz döntéseket. Az útmutató pontosságát és hiánytalanságát illetően nem vállalunk sem kifejezett, sem hallgatóságos garanciát.

 **MEGJEGYZÉS: Ez a monitor ENERGY STAR minősítéssel rendelkezik.**



Ez a termék a gyári beállításokkal megfelel az ENERGY STAR besorolásnak. A gyári alapbeállítások az OSD menü „Gyári alaphelyzet” funkciójával állíthatók vissza. A gyári alapbeállítások módosítása, illetve egyéb funkciók bekapcsolása növelheti az áramfogyasztást, ami így túllépheti az ENERGY STAR által meghatározott korlátot.



Fizikai jellemzők

Típus	P2421DC
Jelkábel típusa	<ul style="list-style-type: none">• Digitális: DP, 20 tű• Digitális: USB Type-C, 24 tű
Méretetek (állvánnyal együtt)	
Magasság (kiterjesztett)	486,1 mm (19,14 in.)
Magasság (összecsukott)	356,1 mm (14,02 in.)
Szélesség	537,8 mm (21,17 in.)
Mélység	166,0 mm (6,54 in.)
Méretetek (állvány nélkül)	
Magasság	322,1 mm (12,68 in.)
Szélesség	537,8 mm (21,17 in.)
Mélység	42,7 mm (1,68 in.)
Állvány méretei	
Magasság (kiterjesztett)	400,8 mm (15,78 in.)
Magasság (összecsukott)	353,4 mm (13,91 in.)
Szélesség	206,0 mm (8,11 in.)
Mélység	166,0 mm (6,54 in.)
Tömeg	
Tömeg csomagolva	7,69 kg (16,95 lb)
Tömeg állványszerelvénnyel és kábelekkel	5,76 kg (12,70 lb)
Tömeg állványszerelvény nélkül (kábelek nélkül)	3,77 kg (8,31 lb)
Állványszerelvény tömege	1,54 kg (3,40 lb)
Káva fényessége	Fekete keret 2-4 fényességi fokozat



Környezetvédelmi jellemzők

Típus	P2421DC
Szabványnak való megfelelés	
<ul style="list-style-type: none"> • ENERGY STAR minősítésű monitor • EPEAT-bejegyzés, ahol alkalmazható. Az EPEAT-bejegyzés országonként eltérő. Lásd a www.epeat.net oldalt az Ön országára vonatkozó regisztrációs állapotot illetően. • TCO Certified. • Megfelel a RoHS irányelvnek • BFR/PVC mentes monitor (a külső kábelek kivételével) • Megfelel az NFPA 99 szivárgási áramra vonatkozó követelményeknek. • Arzén mentes üveg csak a panelre vonatkozóan • A fogyasztásmérő valós időben mutatja a monitor energiafogyasztását. 	
Hőmérséklet	
Üzemi	0 °C – 40 °C (32 °F – 104 °F)
Üzemen kívüli	<ul style="list-style-type: none"> • Tárolás: -20 °C – 60 °C (-4 °F – 140 °F) • Szállítási: -20 °C – 60 °C (-4 °F – 140 °F)
Páratartalom	
Üzemi	10% és 80% között (nem lecsapódó)
Üzemen kívüli	<ul style="list-style-type: none"> • Tárolás 10% és 90% között (nem lecsapódó) • Szállítás 10% és 90% között (nem lecsapódó)
Tengerszint feletti magasság	
Működés (maximum)	5 000 m (16 400 ft)
Üzemen kívül (maximum)	12 192 m (40 000 ft)
Hőleadás	<ul style="list-style-type: none"> • 444,60 BTU/óra (maximum) • 83,79 BTU/óra (jellemző)



DisplayPort-csatlakozó

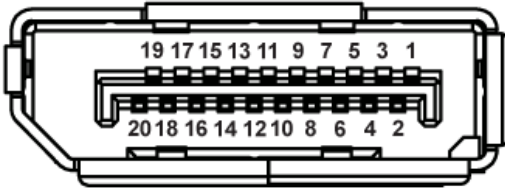

Érintkező száma	A csatlakozó jelkábel 20 érintkezős vége
1	ML0 (p)
2	Föld
3	ML0 (n)
4	ML1 (p)
5	Föld
6	ML1 (n)
7	ML2 (p)
8	Föld
9	ML2 (n)
10	ML3 (p)
11	Föld
12	ML3 (n)
13	Föld
14	Föld
15	AUX (p)
16	Föld
17	AUX (n)
18	Hot Plug érzékelés
19	Re-PWR
20	+3,3 V DP_PWR



USB Type-C csatlakozó

USB Type-C receptacle

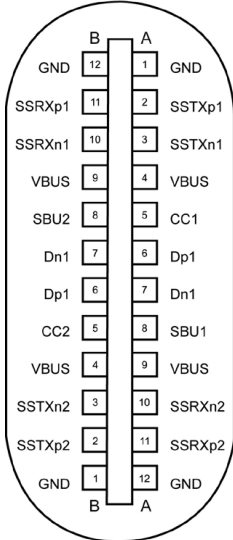

typically connected to a charger through a Type-C cable

Tű	Jel	Tű	Jel
A1	Föld	B12	Föld
A2	SSTXp1	B11	SSTXp1
A3	SSTXn1	B10	SSTXn1
A4	VBUS	B9	VBUS
A5	CC1	B8	SBU2
A6	Dp1	B7	Dn1
A7	Dn1	B6	Dp1
A8	SBU1	B5	CC2
A9	VBUS	B4	VBUS
A10	SSRXn2	B3	SSRXp2
A10	SSRXp2	B2	SSRXp2
A12	Föld	B1	Föld



Univerzális soros busz (USB) felület

Ez a fejezet a monitoron elérhető USB-aljzatokat ismerteti.

 **MEGJEGYZÉS:** Ez a monitor Super-Speed USB 3.0- és High-Speed USB 2.0-kompatibilis.

Átviteli sebesség	Adatsebesség	Teljesítményfelvétel*
Super-speed	5 Gbps	4,5 W (Max., csatlakozónként)
High speed	480 Mbps	4,5 W (Max., csatlakozónként)
Full speed	12 Mbps	4,5 W (Max., csatlakozónként)

Átviteli sebesség	Adatsebesség	Teljesítményfelvétel*
High speed	480 Mbps	2,5 W (Max., csatlakozónként)
Full speed	12 Mbps	2,5 W (Max., csatlakozónként)
Alacsony sebesség	1,5 Mbps	2,5 W (Max., csatlakozónként)

USB 3.0 downstream aljzat



Érintkező száma	Csatlakozó 9 érintkezős oldala
1	VCC
2	D-
3	D+
4	Föld
5	SSRX-
6	SSRX+
7	Föld
8	SSTX-
9	SSTX+



USB 2.0 downstream aljzat

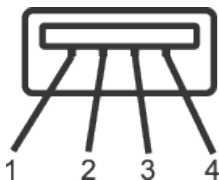

Érintkező száma	Csatlakozó 4 érintkezős oldala
1	VCC
2	DMD
3	DPD
4	Föld

USB-aljzatok

- 2 x USB 2.0 downstream - Alul
- 2 x USB 3.0 downstream - Oldalon

MEGJEGYZÉS: Az USB 3.0 működéshez USB 3.0-képes számítógép szükséges.

MEGJEGYZÉS: A monitoron lévő USB csatolófelület csak akkor működik, ha a monitor be van kapcsolva vagy készenléti módban van. Ha kikapcsolja a monitort, majd bekapcsolja, a csatlakoztatott perifériáknak néhány másodpercre lehet szükségük a normál működés folytatásához.

Plug and Play képesség

A monitort bármilyen Plug and Play-kompatibilis rendszerben telepítheti. A monitor automatikusan Extended Display Identification Data (EDID) adatokkal látja el a számítógépes rendszert Display Data Channel (DDC) protokollok segítségével, így a rendszer képes lesz saját magát konfigurálni és optimális monitorbeállításokat alkalmazni. A legtöbb monitor telepítés automatikus, de kívánságra választhat eltérő beállításokat is. A monitorbeállítások módosítására vonatkozó további információkért lásd: [A monitor működtetése](#).



LCD-monitor minőségi és képpont szabályzat

Az LCD-monitor gyártási folyamat során előfordulhat, hogy egy vagy több képpont változatlan állapotban rögzül, ami nehezen látható és nem befolyásolja a megjelenítés minőségét vagy használhatóságát. A Dell LCD-monitor minőségi és képpont szabályzatáról a Dell támogatási webhelyen találhat részletesebb információt: www.dell.com/support/monitors.

Karbantartási útmutató

A monitor tisztítása

 **FIGYELEM: A monitor tisztítása előtt húzza ki a tápkábelt az elektromos csatlakozó aljzataból.**

 **VIGYÁZAT: Olvassa el és tartsa be a Biztonsági utasítások tartalmát, mielőtt hozzáfogna a monitor tisztításához.**

A legjobb gyakorlatot illetően kövesse az alábbi lista utasításait a monitor kicsomagolása, tisztítása és kezelése során:

- A kijelző tisztításához enyhén nedvesítsen meg egy puha, tiszta kendőt vízzel. Ha lehetséges, használjon különleges képernyőtisztító kendőt vagy oldatot, amely alkalmas az antisztatikus bevonaton történő használatra. Ne használjon benzolt, hígítót, ammóniát, maró tisztítószerrel vagy sűrített levegőt.
- A monitor tisztításához kissé megnedvesített kendőt használjon. Kerülje a mosogatószer használatát, mert az tejszerű lepedékréteget hagy a monitoron.
- Ha fehér port tapasztal a monitor kicsomagolása során, ezt törölje le egy kendővel.
- A monitort óvatosan kezelje, mivel a fekete színű monitor megkarcolódhat és a fehér kopásnyomok jobban láthatók rajta.
- A monitor képminőségének fenntartása érdekében dinamikusan változó képernyőkímélőt használjon, illetve kikapcsolja ki a monitort, ha nem használja.



A monitor beüzemelése

A talp csatlakoztatása

-  **MEGJEGYZÉS:** Az állvány leválasztott állapotban van, amikor a monitor elhagyja a gyárat.
-  **MEGJEGYZÉS:** Ha harmadik fél által gyártott állványt vásárolt, a beüzemelési utasításokért olvassa el az adott állvány beüzemelési útmutatóját.

A monitorállvány rögzítéséhez.

1. Kövesse a kartondoboz fülein lévő utasításokat az állvány eltávolításához a rögzítésére szolgáló felső habszivacsról.
2. Illessze a talpazat hasábjait az állvány hornyába.
3. Emelje fel a csavar fogantyúját és forgassa az óramutató járásának megfelelő irányba.
4. A csavar meghúzása után hajtsa vissza a csavar fogantyúját a részbe.

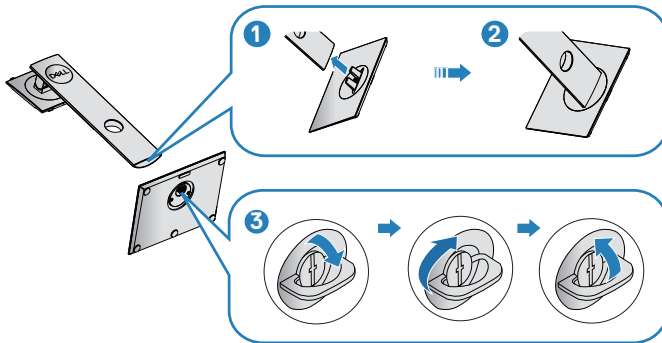

5. Emelje fel a fedelet a VESA terület hozzáférése érdekében az állvány összeállítása érdekében.
6. Rögzítse az állványszerelvényt a monitorhoz.
 - a. Illessze az állvány felső részén lévő két fület a monitor hátulján lévő rovátkába.
 - b. Nyomja le az állványt, amíg a helyére pattan.



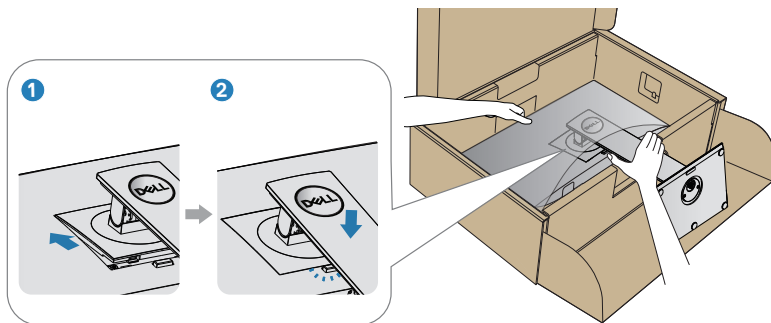

7. Állítsa fel a monitort.



A monitor csatlakoztatása

⚠ FIGYELEM: Mielőtt bármilyen eljáráshoz hozzákezdene ebben a szakaszban, olvassa el a [Biztonsági utasítások](#) tartalmát.

✎ MEGJEGYZÉS: Ne csatlakoztassa egyszerre az összes kábelt a számítógéphez. Csatlakoztatás előtt ajánlott átvezetni a kábeleket a kábelrendező nyíláson, mielőtt azokat a monitorhoz csatlakoztatná.

A monitor csatlakoztatása a számítógéphez:

1. Kapcsolja ki a számítógépet és húzza ki a tápkábelt az áramforrásból.
2. Csatlakoztassa a DP/USB Type-C kábelt a monitor és a számítógép közé.

A DP-kábel csatlakoztatása

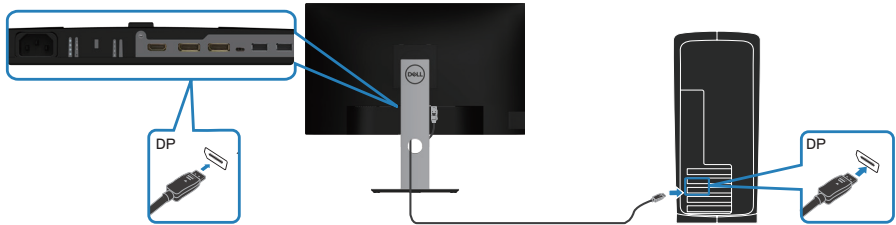

A monitor csatlakoztatása a DP Multi-Stream Transport (MST) funkció használatához

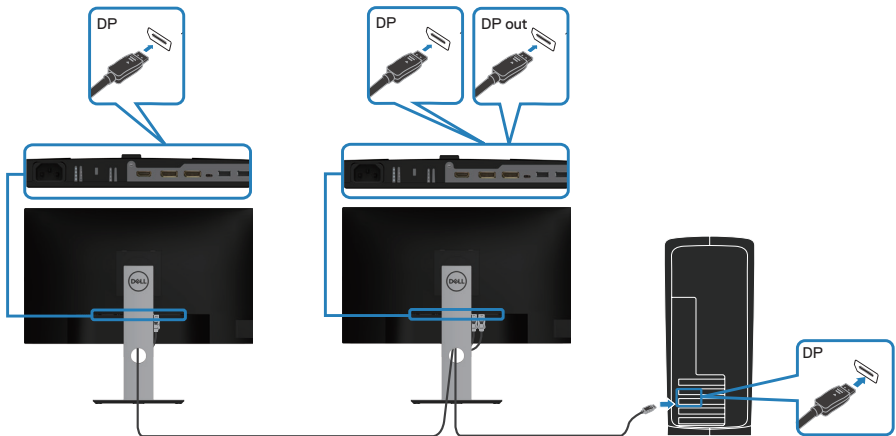

- MEGJEGYZÉS:** Támogatja a DP MST funkciót. E funkció igénybe vételéhez a PC videokártyájának DP1.2-hitelesítéssel kell rendelkeznie, MST opcióval együtt.
- MEGJEGYZÉS:** A DP kimeneti aljzat használatához távolítsa el a gumidugót.

Az USB Type-C kábel csatlakoztatása

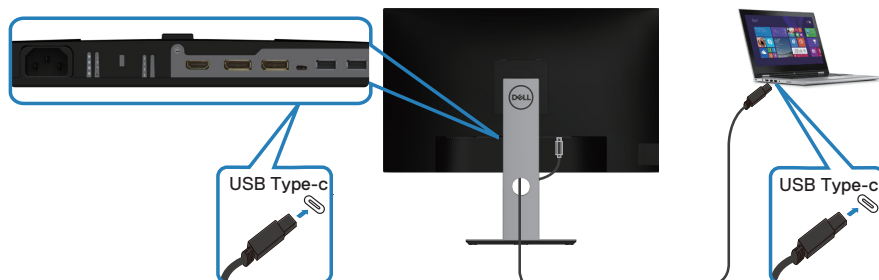

Az Ön monitorán lévő USB Type-C-aljzat:

- USB Type-C vagy DisplayPort 1.2 aljzatként használható.
- Támogatja az USB Power Delivery (PD) funkciót akár 65 W-ig terjedő profilokkal.

MEGJEGYZÉS: Laptopja energiaigényétől/tényleges áramfogyasztásától, illetve akkumulátora maradék működési idejétől függetlenül, a monitort úgy tervezték, hogy akár 65 W teljesítménnyel ellássa laptopját.

Névleges teljesítmény (az USB Type-C aljzattal és PowerDelivery funkcióval rendelkező laptopokon)	Maximális töltőteljesítmény
45 W	45 W
65 W	65 W
90 W	Nem támogatott
130 W	Nem támogatott



A monitor csatlakoztatása az USB-C Multi-Stream Transport (MST) funkció használatához

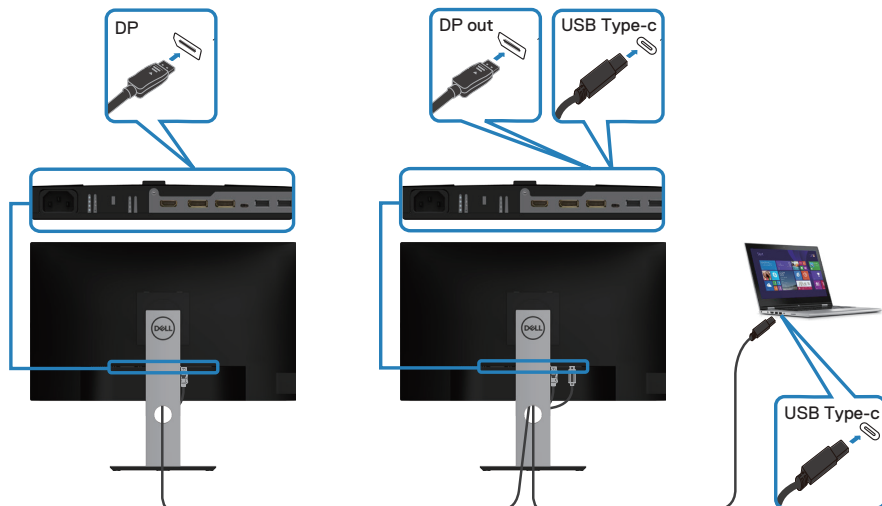

- MEGJEGYZÉS: Az MST-n támogatott monitorok maximális száma az USB-C forrás sávszélességétől függ.
- MEGJEGYZÉS: A DP kimeneti aljzat használatához távolítsa el a gumidugót.



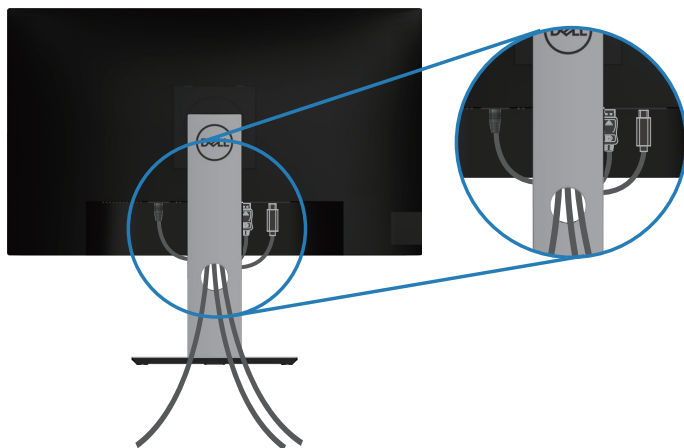

A kábelek rendezése

Használja a kábelrendező nyílást a monitorhoz csatlakoztatott kábelek elvezetéséhez.



Az állvány eltávolítása

-  **MEGJEGYZÉS:** Ahhoz, hogy megelőzze a kijelző karcosodását az állvány eltávolítása során, győződjön meg arról, hogy a monitort puha, tiszta felületre helyezte.
-  **MEGJEGYZÉS:** Az alábbi eljárás kizárólag a monitorhoz mellékelt állványra vonatkozik. Amennyiben harmadik fél által gyártott állvány felszerelésére készül, tekintse meg az állványhoz mellékelt dokumentációt.

Az állvány eltávolításához:

1. A monitort puha kendőre vagy párnára helyezze.
2. Nyomja meg és tartsa lenyomva az állvány kioldó gombját.
3. Emelje felfelé az állványt a monitorról és távolítsa el.

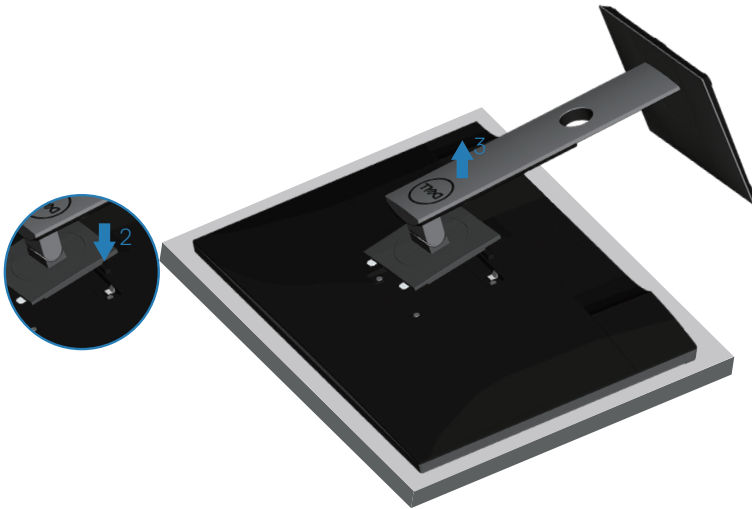

Falra szerelési lehetőség (opcionális)

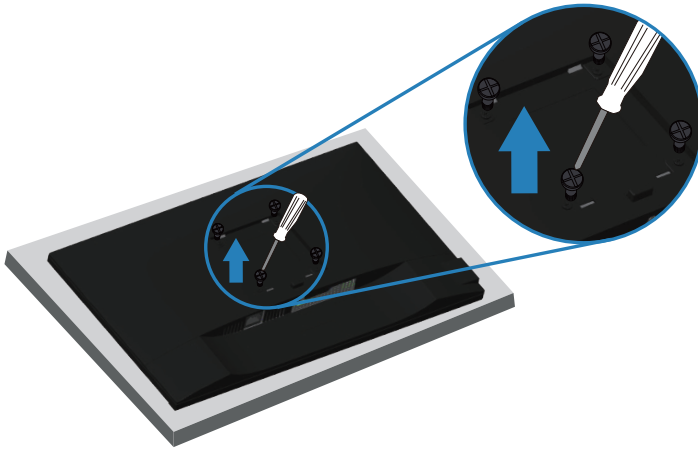

(Csavarméret: M4 x 10 mm).

Olvassa el a VESA-kompatibilis fali szerelőkészlet dokumentációját.

1. Fektesse a monitort egy puha kendőre vagy párnára az asztal szélén.
2. Távolítsa el a talpat. Lásd: [Az állvány eltávolítása](#) a részletekért.
3. Távolítsa el a négy csavart, amelyek a monitor paneljét rögzítik.
4. Szerelje fel a szerelőkonzolt a konzolkészletből a monitorra.
5. A monitor falra szerelését illetően olvassa el a fali szerelőkészlet dokumentációját.

 **MEGJEGYZÉS: Kizárólag UL- vagy CSA GS-minősítéssel rendelkező fali konzollal használható, amelynek minimális teherbíró kapacitása 15,08 kg.**



A monitor működtetése

Kapcsolja be a monitort

Nyomja meg a  gombot a monitor bekapcsolásához.

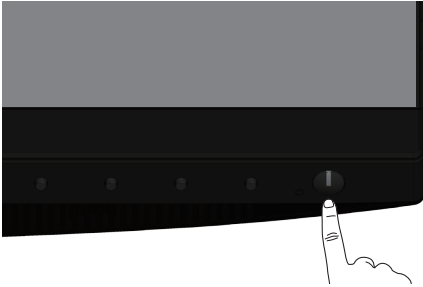

Nyelvi lehetőségek

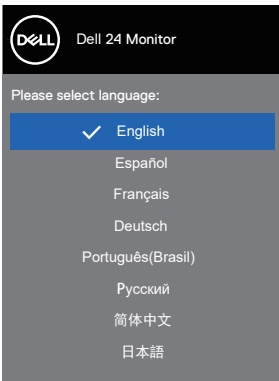

USB-C töltési lehetőségek

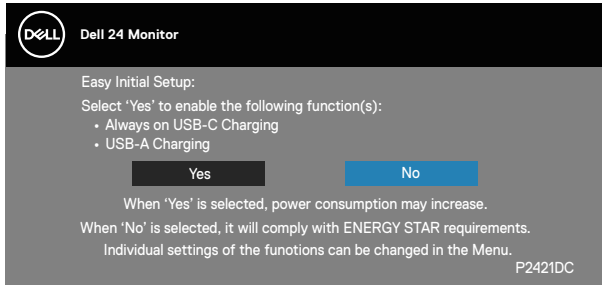

A vezérlőgombok használata

Használja a monitor elején lévő vezérlőgombokat a monitor beállításainak elvégzéséhez.

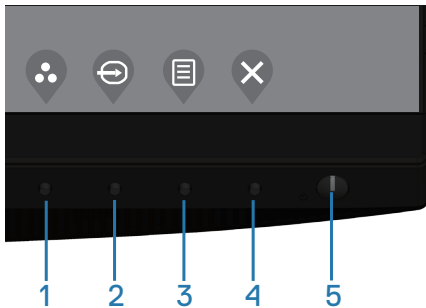





Kezelőszervek

Az alábbi táblázat a kezelőszervek leírását tartalmazza

Kezelőszervek	Leírás
1 	Ezt a gombot az előre beállított módok listájáról történő választáshoz használhatja.
Shortcut key (Gyorsgomb)/Preset Modes (Előre beállított módok)	



2		Használja a bemeneti jelforrás menüt a monitorhoz csatlakoztatott videojelek közül történő választáshoz.
	Shortcut key (Gyorsgomb)/Input Source (Bemeneti jelforrás)	
3		A Menu (Menü) gombbal elindíthatja a képernyőmenüt (OSD) és kiválaszthatja az OSD-menüt. Lásd: Az OSD-menü elérése.
	Menu (Menü)	
4		Ezzel a gombbal léphet vissza a főmenüre, illetve használhatja arra, hogy kilépjen az OSD-főmenüből.
	Exit (Kilépés)	
5		A monitor be-, illetve kikapcsolásához. A folyamatos fehér színű fény azt jelzi, hogy a monitor be van kapcsolva és rendszeresen működik. A fehérén villogó fény azt jelzi, hogy a monitor készenléti üzemmódban van.
	Főkapcsoló gomb (működésjelző fénnel)	

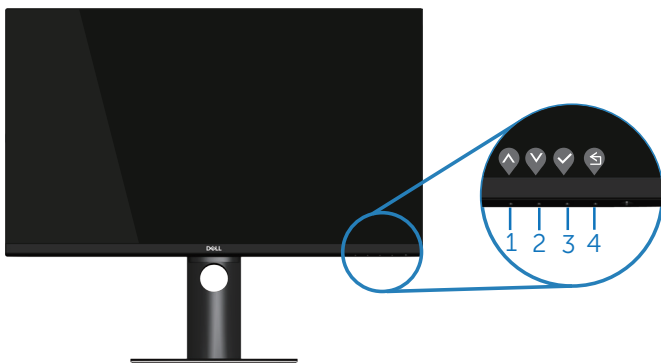

OSD-kezelőszervek

Használja a monitor előlapján lévő gombokat a képbeállítások elvégzéséhez.



	Kezelőszervek	Leírás
1	 Fel	Használja a Fel gombot az érték növeléséhez, illetve a felfelé lépéshez, ha menüben tartózkodik.



2	 Le	Használja a Le gombot az érték csökkentéséhez, illetve a lefelé lépéshez, ha menüben tartózkodik.
3	 OK	Használja az OK gombot a kiválasztott elem megerősítéséhez, ha menüben tartózkodik.
4	 Vissza	Használja a Vissza gombot az előző menübe történő visszalépéshez.

A képernyőn megjelenő (OSD-) menü használata

Az OSD-menü elérése







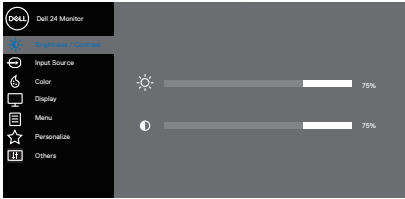

 **MEGJEGYZÉS:** Bármilyen módosítás automatikusan mentésre kerül, amikor másik menübe lép, kilép az OSD-menüből, illetve amikor arra vár, hogy az OSD-menü automatikusan bezáródjon.

1. Nyomja meg a  gombot az OSD-főmenü megjelenítéséhez.



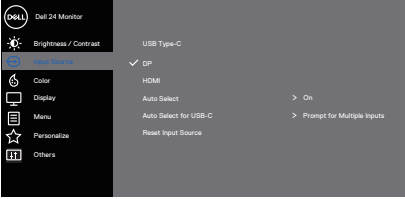

2. Nyomja meg a  és  gombot a beállítási lehetőségek közötti lépkedéshez. Ahogy az ikonok között lépked, a lehetőség kiemelésre kerül.
3. Nyomja meg a  vagy  vagy  gombot egyszer hogy aktiválja a kiemelt lehetőséget.
4. Nyomja meg a  és  gombot a kívánt paraméter kiválasztásához.
5. Nyomja meg a  gombot, majd használja a  és  gombokat a menüben lévő jelzések szerint a módosítások elvégzéséhez.
6. Jelölje ki a  elemet az előző menübe történő visszalépéshez, vagy nyomja meg a  gombot, hogy elfogadja és visszatérjen az előző menühöz.



Ikon	Menü és almenük	Leírás
	<p>Brightness/Contrast (Fényerő/Kontraszt)</p>	<p>Ezzel a menüvel aktiválhatja a Brightness/Contrast (Fényerő/Kontraszt) beállítást.</p>  <p style="text-align: right;">  </p> <p>Brightness (Fényerő)</p> <p>A Brightness (Fényerő) a háttérvilágítás fényssűrűségét állítja be.</p> <p>Nyomja meg a  gombot a fényerő növeléséhez, vagy nyomja meg a  gombot a fényerő csökkentéséhez (min. 0 / max. 100).</p> <p>Contrast (Kontraszt)</p> <p>Először állítsa be fényerőt, majd csak akkor módosítsa a kontrasztot, ha további beállítás szükséges.</p> <p>Nyomja meg a  gombot a kontraszt növeléséhez, vagy nyomja meg a  gombot a kontraszt csökkentéséhez (min. 0 / max. 100).</p> <p>A Contrast (Kontraszt) funkció a sötét és a világos közötti eltérés fokát állítja be a képen.</p>
	<p>Input Source (Bemeneti jelforrás)</p>	<p>Használja a bemeneti jelforrás menüt a monitorhoz csatlakoztatott videojelek közül történő választáshoz.</p>  <p style="text-align: right;">  </p>



USB Type-C	Válassza az USB Type-C bemenetet, ha az USB Type-C aljzatot használja. Nyomja meg a  gombot az USB Type-C bemeneti forrás kiválasztásához.
DP	Válassza ki a DP-bemenetet, ha a DP-aljzatot használja. Nyomja meg a  gombot a DP-bemeneti forrás kiválasztásához.
HDMI	Válassza ki a HDMI-bemenetet, ha a HDMI-aljzatot használja. Nyomja meg a  gombot a HDMI bemeneti forrás kiválasztásához.
Auto Select (Automatikus kiválasztás)	Válassza ki a Automata kiválasztás elemet az elérhető bemeneti jelek kereséséhez.
Auto Select for USB-C (Auto. választás USB-C-hez)	Lehetővé teszi az Auto. választás USB-C-hez beállítását a következők érdekében: <ul style="list-style-type: none"> • Prompt for Multiple Inputs (Rákérdezés több bemenet esetén): mindig megjeleníti a „Váltás USB-C videobemenetre” üzenetet, hogy a felhasználó eldöntesse, hogy átvált-e vagy sem. • Yes (Igen): A monitor mindig USB-C videóra vált anélkül, hogy rákérdezne, amennyiben az USB-C csatlakoztatva van. • No (Nem): A monitor nem vált automatikusan USB-C videóra másik elérhető bemenetről.
Reset Input Source (Bemeneti forrás alaphelyzetbe állítása)	Ezzel a lehetőséggel az alapértelmezett bemeneti jelforrást lehet visszaállítani.





Color (Szín)

Használja a Color (Szín) lehetőséget a színmódot beállításához.

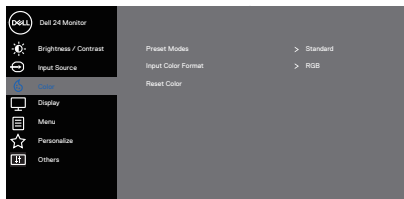

Preset Modes (Előre beállított módok)

Ha **Preset Modes (Előre beállított módokat)** választ, a következő lehetőségek állnak rendelkezésre: **Standard (Normál)**, **ComfortView**, **Movie (Film)**, **Game (Játék)**, **Warm (Meleg)**, **Cool (Hideg)**, vagy **Custom Color (Egyedi szín)**.

- **Standard (Normál):** Betölti a monitor alapértelmezett színbeállításait. Ez az alapértelmezett beállítási mód.
- **ComfortView:** Csökkenti a képernyő által kibocsátott kékfény szintjét, hogy a megtekintés kevésbé legyen megterhelő a szemének.





MEGJEGYZÉS: A monitor hosszú ideig tartó használata miatti szem-megerőltetés és a nyaki/kar-/hát-/vállfájdalom kockázatának csökkentése érdekében a következőket tanácsoljuk:

- A képernyő távolságát a szemétől 20 és 28 in. (50 - 70 cm) közötti értékre állítsa.
- Gyakran pislogjon vagy nedvesítse meg a szemét, amikor a monitort használja.
- Két óránként rendszeresen tartson szünetet 20 percig.
- Időnként tekintsen el a monitorképernyőről és összpontosítson egy 20 láb távolságra lévő tárgyra legalább 20 másodpercen át, amikor szünetet tart.
- Amikor szünetet tart, nyújtózkodjon, hogy enyhítse az esetleges feszültséget a nyakában, karjában, hátában és vállában.
- **Movie (Film):** A filmnézéshez ideális beállításokat töltsön be.



- **Game (Játék):** A legtöbb játék-alkalmazáshoz megfelelő színbeállításokat tölti be.
- **Warm (Meleg):** Növeli a színhőmérsékletet. A piros/sárga árnyalat miatt a képernyő melegebbnek tűnik.
- **Cool (Hideg):** Csökkenti a színhőmérsékletet. A kék árnyalat miatt a képernyő hidegebbnek tűnik.
- **Custom Color (Egyedi szín):** Lehetővé teszi, hogy manuálisan módosítsa a színbeállításokat.

Nyomja meg a  és  gombot a három alapszín (R, G, B) értékének beállításához és saját, előbeállított színmód létrehozásához.

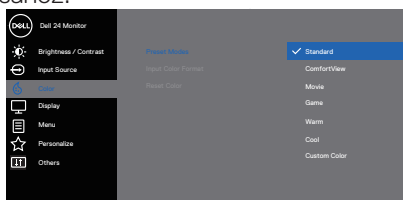



Input Color Format (Bemeneti színformátum)

Lehetővé teszi az videobemenet mód beállítását a következőkre:

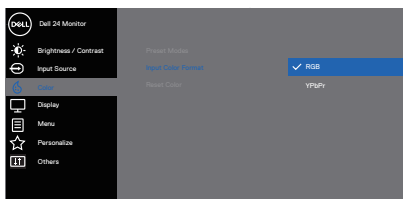
- **RGB:** Ezt a lehetőséget akkor válassza, ha a monitor HDMI-kábel segítségével csatlakozik a számítógéphez vagy DVD-lejátszóhoz.
- **YPbPr:** Ezt a lehetőséget akkor válassza, ha DVD-lejátszója csak YPbPr-kimenet használatát támogatja.







<p>Hue (Árnyalat)</p>	<p>Ez a funkció a kép színezetét állítja zöld és bíbor között. Ennek a beállításnak a segítségével kívánt bőrtónus állítható be. Használja a ▲ vagy ▼ gombot a színezet beállítására 0 és 100 között.</p> <p>Nyomja meg a ▲ gombot, hogy növelje a zöld szín mennyiségét a képen.</p> <p>Nyomja meg a ▼ gombot, hogy növelje a bíborszín mennyiségét a képen.</p> <p> MEGJEGYZÉS: Az árnyalat-beállítás csak a Movie (Film) és Game (Játék) üzemmód kiválasztása esetén lehetséges.</p>
<p>Saturation (Színtelíttség)</p>	<p>Beállíthatja a videoképek színtelíttségét. Használja a ▲ vagy ▼ gombot a színtelíttség beállítására 0 és 100 között.</p> <p>Nyomja meg a ▲ gombot a videokép monokrómmá tételéhez.</p> <p>Nyomja meg a ▼ gombot a videokép színesebbé tételéhez.</p> <p> MEGJEGYZÉS: A sántelíttség-beállítás csak a Movie (Film) és Game (Játék) üzemmód kiválasztása esetén lehetséges.</p>
<p>Reset Color (Szín visszaállítása)</p>	<p>Lehetővé teszi a monitor színbeállításainak visszaállítását gyári értékre.</p>
<p> Display (Megjelenítés)</p>	<p>Használja a Display (Megjelenítés) funkciót a kép beállításához.</p> <div data-bbox="519 1050 927 1249" data-label="Image"> </div> <p style="text-align: right;">▲ ▼ ▶ ✕</p>
<p>Aspect Ratio (Képméretarány)</p>	<p>Beállítja a képarányt széles 16:9; 4:3 vagy 5:4 értékre</p>

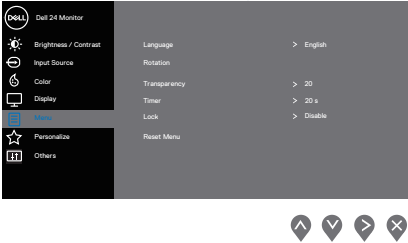

<p>Sharpness (Élesség)</p>	<p>A kép élességének fokozásához vagy gyengítéséhez való. Használja a  vagy  gombot az élesség beállítására 0 és 100 között.</p>
<p>Response Time (Válaszidő)</p>	<p>A gyors vagy normál lehetőségek közül választhat.</p>
<p>MST</p>	<p>DP Multi Stream Transport. Ha On (Be) értékre állítják, engedélyezi az MST (DP-kimenet) funkciót. Ha Off (Ki) értékre állítják, letiltja az MST funkciót.</p> <p> MEGJEGYZÉS: Ha DP/USB-C upstream kábelt és DP downstream kábelt csatlakoztatnak, a monitor automatikusan On (Be) helyzetbe állítja az MST funkciót. Ezt a műveletet csak egyszer lehet elvégezni a gyári alaphelyzet vagy a megjelenítő alaphelyzet funkció alkalmazása után.</p>
<p>USB-C Prioritization (USB-C elsőbbsége)</p>	<p>Lehetővé teszi az adatátviteli mód elsőbbségének beállítását nagy felbontás (High Resolution) vagy nagy sebesség (High Data Speed) lehetőségre, amikor USB Type-C/DisplayPort-aljzatot használ.</p> <div data-bbox="481 758 890 957" data-label="Image"> </div> <p>   </p> <p> MEGJEGYZÉS: Ha Pc-je nem rendelkezik beépített akkumulátoregységgel és közvetlenül a monitor USB Type-C aljzatáról van táplálva (például a Dell OptiPlex Ultra Desktop esetében), az USB-C Prioritization (USB-C elsőbbsége) menü közben történő módosítása megszakítja a monitor által a PC számára szolgáltatott áramellátást. A USB-C Charging (USB-C töltés) elemet On in Off Mode (Bekapcsolva kikapcsolt módban) értékre állítsa és olvassa el a Az USB-C elsőbbség beállítása, amikor az USB-C töltés beállítása „Bekapcsolva kikapcsolt módban” tartalmát.</p>



	Reset Display (Kijelző alaphelyzetbe állítása)	<p>Ezzel a lehetőséggel az alapértelmezett megjelenítési beállításokat lehet visszaállítani.</p>
	Menu (Menü)	<p>Válassza ezt a lehetőséget az OSD beállításainak elvégzéséhez, úgymint az OSD nyelve, a menü képernyőn történő megjelenítésének idejét stb.</p> 
	Language (Nyelv)	<p>Nyelvi beállítások: az OSD-t nyolc nyelv egyikére állíthatja (angol, spanyol, francia, német, braziliai portugál, orosz, egyszerűsített kínai, vagy japán).</p>
	Rotation (Elforgatás)	<p>Elforgatja az OSD-menüt 90 fokkal az óramutató járásával ellentétes irányba. A menüt a megjelenítő tájolása alapján állíthatja be.</p>
	Transparency (Átlátszóság)	<p>Nyomja meg a  vagy  gombot a menü átlátszóságának módosításához 0 és 100 között.</p>
	Timer (Időzítő)	<p>OSD hold time (OSD-menü tartásideje): beállítja, hogy az OSD-menü az utoljára használt gomb után mennyi ideig legyen látható.</p> <p>Használja a  vagy  gombot a csúszka 1 másodperces időközönkénti léptetéséhez 5 és 60 másodperc között.</p>
	Lock (Zár)	<p>Szabályozza a felhasználó hozzáférését a beállításokhoz. Az alábbiak közül lehet választani: Menügombok, Főkapcsoló gomb, Menü + Főkapcsoló gomb, Letiltás. (További tudnivalóért lásd: Menü- és Főkapcsoló gombzár).</p>
	Reset Menu (Alaphelyzet menü)	<p>Visszaállítja az összes OSD-beállítást gyári alapértékre.</p>





Personalize (Testreszabás)

Jelölje ki ezt a lehetőséget a testreszabás elvégzéséhez.

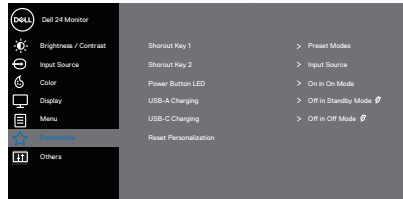

Shortcut Key 1 (1. gyorsgomb)

Az alábbiak közül lehet választani: Preset Modes (Előre beállított módok), Brightness/Contrast (Fényerő/Kontraszt), Input Source (Bemeneti jelforrás), Aspect Ratio (Képméretarány), illetve Rotation (Elforgatás) az 1. gyorsgomb számára.

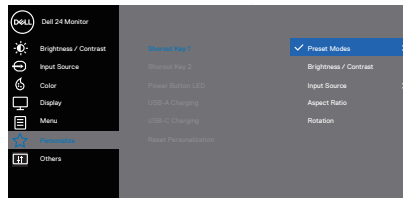

Shortcut Key 2 (2. gyorsgomb)

Az alábbiak közül lehet választani: Preset Modes (Előre beállított módok), Brightness/Contrast (Fényerő/Kontraszt), Input Source (Bemeneti jelforrás), Aspect Ratio (Képméretarány), illetve Rotation (Elforgatás) az 2. gyorsgomb számára.

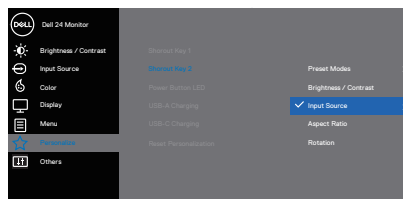

Power Button LED (Működésjelző LED)

Lehetővé teszi a működésjelző LED bekapcsolását bekapcsolt módban, illetve kikapcsolását bekapcsolt módban energia megtakarítása érdekében.

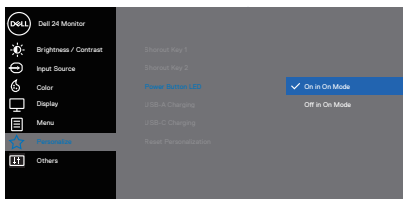

USB-A Charging (USB-A töltés)

Lehetővé teszi az USB-A töltésfunkció engedélyezését vagy letiltását a monitor készenléti módjában.

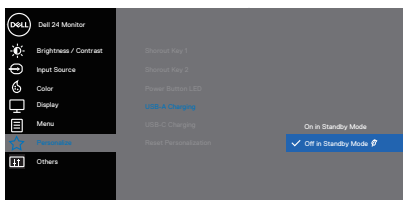







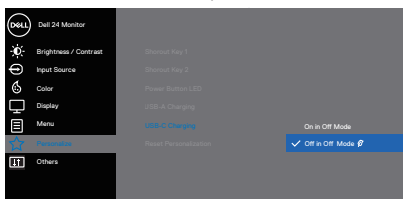

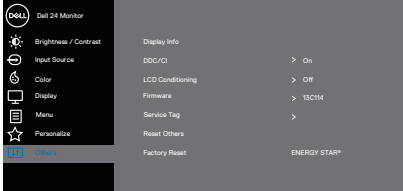
 **MEGJEGYZÉS:** ez a lehetőség csak akkor érhető el, ha az USB Type-C (Upstream aljzat) kábel ki van húzva. Ha az USB Type-C kábel csatlakoztatva van, az USB-A töltés követi az USB-gazdagéip tápellátási állapotát, és az opció nem érhető el.

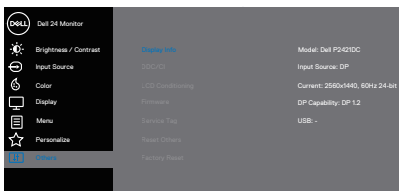

USB-C Charging (USB-C töltés)

Lehetővé teszi az USB-C töltésfunkció engedélyezését vagy letiltását a monitor kikapcsolt módjában.



	<p>Reset Personalization (Testreszabás alaphelyzetbe állítása)</p>	<p>A Testreszabás menü összes elemét visszaállítja az alapértelmezett értékre.</p>
<p></p>	<p>Others (Egyebek)</p>	<p>Az OSD-beállítások, például a DDC/CI, az LCD kondicionálás stb. módosítását teszi lehetővé.</p>  <p style="text-align: right;">     </p>
	<p>Display Info (Kijelző infó)</p>	<p>Megjeleníti a monitorral kapcsolatos aktuális beállításokat.</p>  <p style="text-align: right;">     </p>

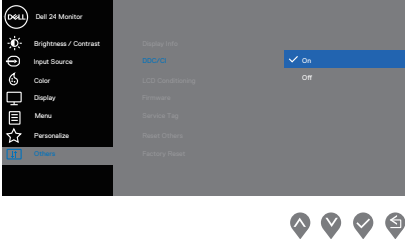

<p>DDC/CI</p>	<p>A DDC/CI (Display Data Channel/Command Interface) (Kijelző adatcsatorna parancs interfész) lehetővé teszi a monitor paramétereinek beállítását (fényerő, színegyensúly stb.) a számítógép szoftverén keresztül.</p> <p>A funkció kikapcsolható az off (ki) lehetőség kiválasztásával.</p> <p>Engedélyezze a szolgáltatást az On (Be) kiválasztásával a legjobb felhasználói élmény és a monitor optimális teljesítménye érdekében.</p> 
<p>LCD Conditioning (LCD kondicionálás)</p>	<p>A képállandósulás enyhe formáit segít kiküszöbölni. A képállandósulás mértékétől függően, előfordulhat, hogy a program futtatásához több idő szükséges. Az LCD kondicionálás indításához válassza az On (Be) lehetőséget.</p>
<p>Firmware</p>	<p>Megjeleníti a kijelző firmware-verzióját.</p> <p> MEGJEGYZÉS: A firmware-frissítést illetően lásd a Dell támogatási weboldalát itt: www.dell.com/support/monitors</p>
<p>Service Tag (Szervizcímke)</p>	<p>Megjeleníti a kijelző szervizcímkejét. A szervizcímke egyedi alfanumerikus azonosító, amely lehetővé teszi a Dell számára a termék műszaki adatainak azonosítását és a jótállási információk elérését.</p> <p> MEGJEGYZÉS: A szervizcímke a burkolat hátulján található.</p>
<p>Reset Others (Egyebek visszaállítása)</p>	<p>Az Egyéb beállítások menü minden értékét a gyári alapértékekre állítja vissza.</p>



Factory Reset (Gyári alap- helyzet)

Visszaállítja az összes előre beállított értéket gyár alap-értelmezett beállításra. Ezek az ENERGY STAR® tesztek beállításai is.

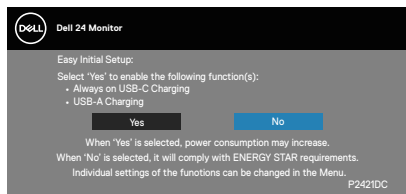
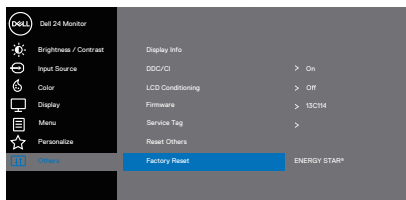

 **MEGJEGYZÉS: A monitor beépített funkcióval rendelkezik a fényerő mértékének automatikus kalibrálásához a LED-ek öregedésének kompenzálása érdekében.**



Menü- és Főkapcsoló gombzár

Szabályozza a felhasználó hozzáférését a beállításokhoz.

Alapértelmezés szerint a Menü- és Főkapcsológomb zár le van tiltva.

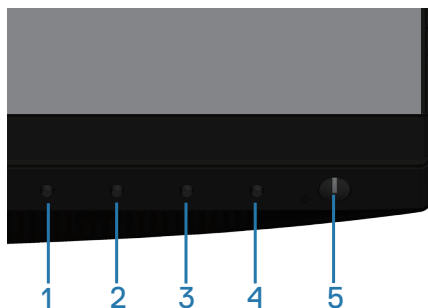

A lezárás menübe történő belépéshez: Nyomja meg és tartsa lenyomva az Exit (Kilépés) (4-es) gombot 4 másodpercig a zárolás menü megjelenítéséhez (amikor a menü- és főkapcsoló gombok ki vannak oldva). A kijelző jobb alsó sarkában megjelenik a zárolás menü.

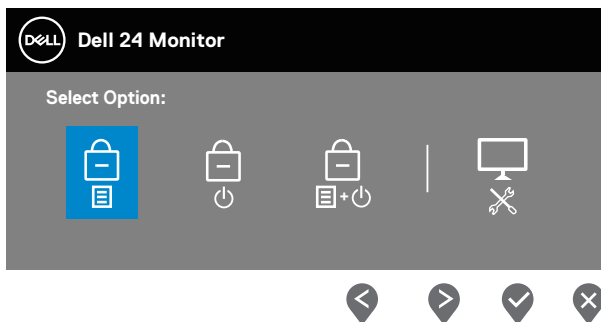



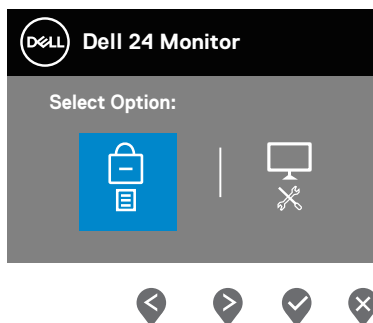

A kioldás menübe történő belépéshez: Nyomja meg és tartsa lenyomva az Exit (Kilépés) (4-es) gombot 4 másodpercig a zárolás menü megjelenítéséhez (amikor a menü- és főkapcsoló gombok ki vannak oldva). A kijelző jobb alsó sarkában megjelenik a kioldás menü.





Három zárolási szint áll rendelkezésre.

	Menu (Menü)	Leírás
1	Menu Buttons (Menügombok) 	Ha a „Menu Buttons” (Menügombok) elemet választják ki, nem engedélyezett a felhasználó általi állítás. Minden gomb le van zárva a Főkapcsoló kivételével.
2	Power Button (Főkapcsoló gomb) 	Ha a „Power Button” (Főkapcsoló gomb) elemet választják ki, a felhasználó nem fogja tudni kikapcsolni a megjelenítőt a főkapcsoló gombbal.
3	Menu + Power Buttons (Menü- + Főkapcsoló gombok) 	Ha a „Menu + Power Buttons” (Menü- + Főkapcsoló gombok) elemet választják ki, a felhasználó általi állítás nem lehetséges és a főkapcsoló gomb zárolva van.
4	Beépített diagnosztika 	Lásd: Beépített diagnosztika bővebb információkért.

MEGJEGYZÉS: A zárolás vagy kioldás menü megnyitásához – nyomja meg és tartsa lenyomva az Exit (Kilépés) gombot (4-es gomb) 4 másodpercig.



Megjelenik a  ikon a képernyő közepén, ha az alábbi körülmények között a Menü- és főkapcsoló gombok zárolt állapotban vannak.

1. Nyomja meg a Fel gombot (1-es gomb), Le gombot (2-es gomb), Menügombot (3-as gomb) vagy Exit (Kilépés) gombot (4-es gomb), amikor a „Menügombok” lezárt állapotban vannak.
2. Nyomja meg a főkapcsoló gombot (5-ös gomb), amikor a „Főkapcsológomb” zárolt állapotban van.
3. Nyomjon meg bármilyen gombot a monitoron, amikor a „Menü- és Főkapcsoló gombok” zárolt állapotban vannak.

Ha a „Menü- és Főkapcsoló gombok” zárolt állapotban vannak, nyomja meg és tartsa lenyomva az Exit (Kilépés) gombot (4-es gomb) 4 másodpercig a kioldás menü megnyitásához.

Ezt követően jelölje ki és alkalmazza a kioldás ikont  a „Menü- és Főkapcsoló gombok” zárolásának feloldásához.

OSD figyelmeztető üzenetek

Ha a **Brightness (Fényerő)** értékét első alkalommal állítja be, a következő üzenet jelenik meg:

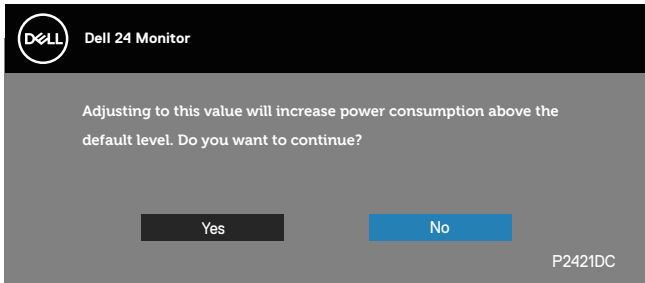

 **MEGJEGYZÉS:** Ha a Yes (Igen) elemet választja, a üzenet nem fog megjelenni, amikor legközelebb módosítja a **Brightness (Fényerő)** értékét.



Ha az **USB-A Charging (USB-A töltés)** elemet **On in Standby Mode (Bekapcsolva készenléti módban)** helyzetbe, illetve az **USB-C Charging (USB-C töltés)** elemet **On in Off Mode (Bekapcsolva kikapcsolt állapotban)** helyzetbe állítják első alkalommal, a következő üzenet jelenik meg:

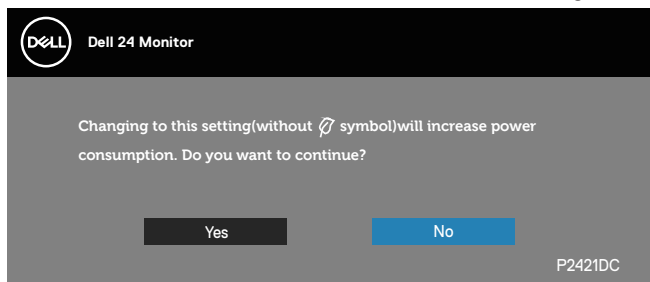

MEGJEGYZÉS: Ha a **Yes (Igen)** elemet választja, a üzenet nem fog megjelenni, amikor legközelebb módosítja az **USB-A töltés, illetve USB-C töltés beállítását**.

Ha a monitor nem támogat egy adott felbontást, a következő üzenet jelenik meg:

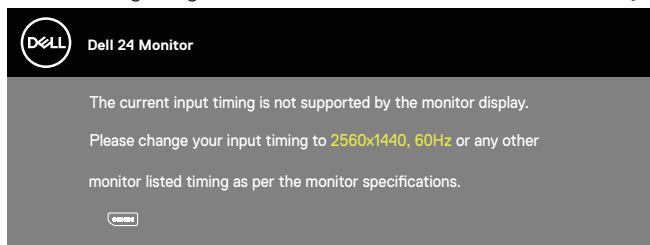

Ez azt jelenti, hogy a monitor nem tud szinkronizálódni a számítógép felől fogadott jellel. Lásd: [A monitor műszaki adatai](#) részt a monitor által címezhető vízszintes és függőleges frekvencia-tartományokat illetően. Az ajánlott üzemmód a 2560 x 1440 képpont.

A **DDC/CI** funkció letiltása előtt a következő üzenet jelenik meg:

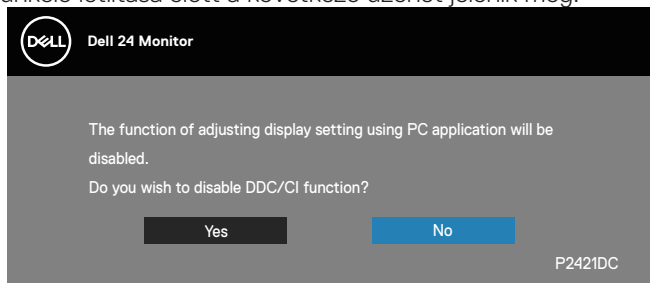

Amikor a monitor belép **Standby Mode (Készenléti módba)**, a következő üzenet jelenik meg:

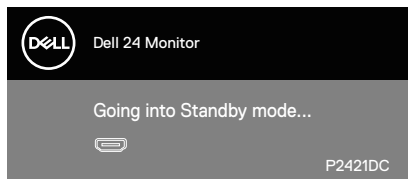

Ha a főkapcsoló gombon kívül bármelyik gombot megnyomják, az alábbi üzenetek fognak megjelenni a kiválasztott bemenettől függően:

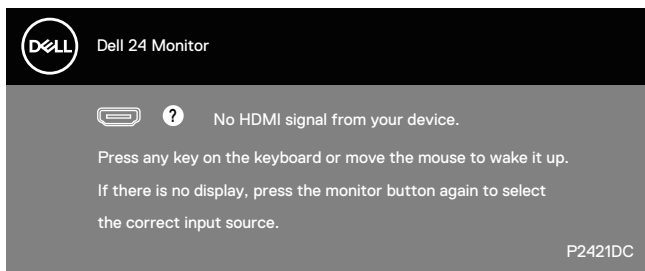

Ha egy HDMI-, DP- vagy USB Type-C-kábel nem csatlakozik, az alábbi lebegő párbeszédpanel fog megjelenni. A monitor Készenléti módba lép 4 perc múlva, ha ebben az állapotban hagyják.

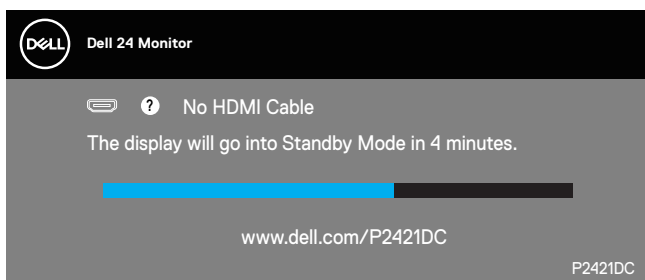

vagy



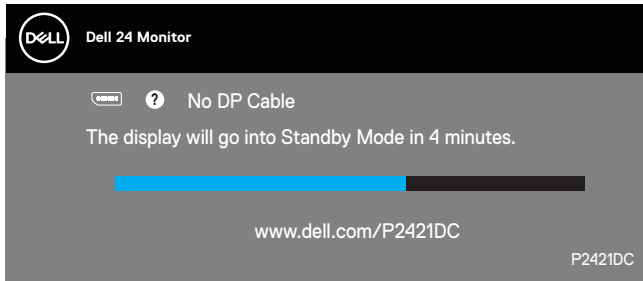

vagy

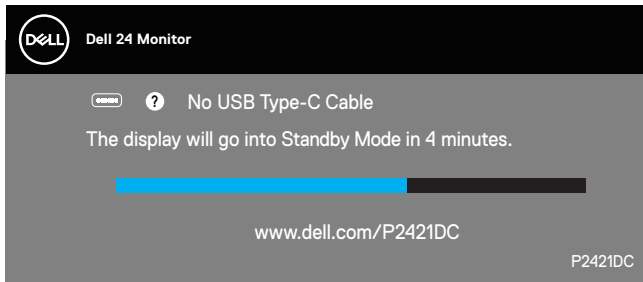

Üzenet jelenik meg, ha DP alternatív módot támogató kábelt csatlakoztatnak a monitorhoz az alábbi körülmények között:

- Ha az USB-C Auto Select (Auto. kiválasztás) funkciójának beállítása Prompt for Multiple Inputs (Rákérdez több bemenet esetén).
- Ha DP-kábel kábelt csatlakoztatnak a monitorhoz.

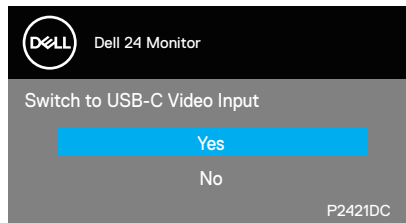

Az OSD csak normál üzemmódban működik. Ha bármilyen gombot megnyomnak készenléti módban, a következő üzenet jelenik meg:

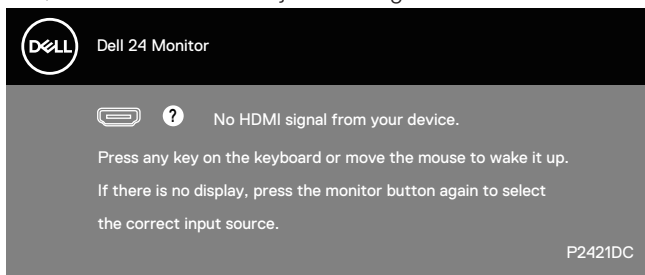

Aktiválja a számítógépet és a monitort az OSD eléréséhez.

Lásd: [Hibaelhárítás](#) további információkért.



Ha az **MST** funkció be van kapcsolva és az **USB-C Prioritization (USB-C elsőbbsége)** beállítása **High Resolution (Nagy felbontás)**, a **Factory Reset (Gyári alaphelyzet)** kiválasztása esetén a következő üzenet jelenik meg:

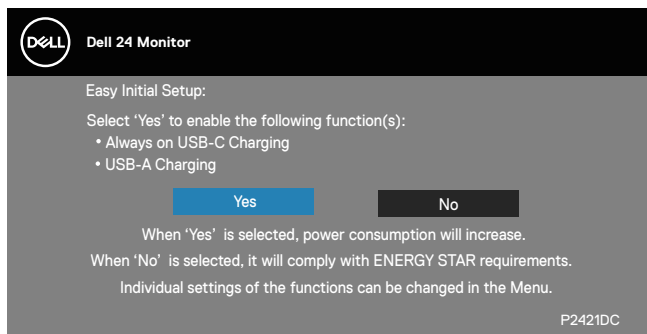

A **Yes (Igen)** választása esetén a következő üzenet jelenik meg:

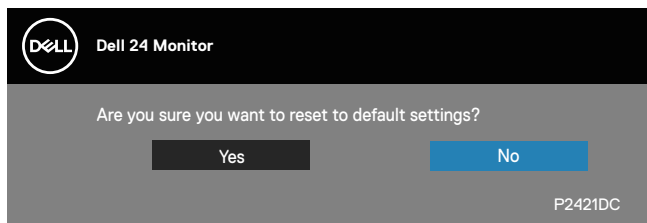

Ha a USB-C Charging (USB-C töltés) = „On in Off Mode” (Bekapcsolva kikapcsolt módban), a következő figyelmeztető üzenet jelenik meg, ha a felhasználó kézzel módosítja az USB-C Prioritization (USB-C elsőbbsége) értékét az aktuális tárolt állapottól eltérőre.

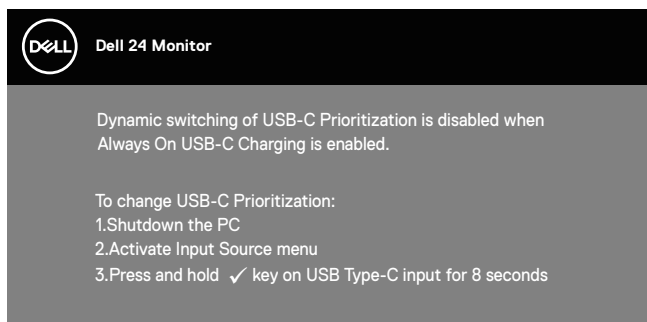

Lásd: [Hibaelhárítás](#) további információkért.



A monitor beállítása

A maximális felbontás beállítása

A monitor maximális felbontásának beállításához:

Windows 7, Windows 8, Windows 8.1 és Windows 10 alatt:

1. Windows 8 és Windows 8.1 rendszerek esetében válassza az Asztal csempe elemet, hogy a klasszikus asztal-elrendezésre váltsön.
2. Jobb egérgombbal kattintson az asztalra, majd kattintson a **Screen Resolution (Képernyő-felbontás)** elemre.
3. Kattintson a Screen Resolution (Képernyő-felbontás) lenyíló listára, és válassza ki a **2560 x 1440** felbontást.
4. Kattintson az **OK** gombra.

Ha nem látható a **2560 x 1440 érték mint választható lehetőség, elképzelhető, hogy frissítésre szorul a grafikai illesztőprogram.** Számítógéptől függően végezze el az alábbiak eljárások egyikét:

Amennyiben Dell asztali vagy hordozható számítógéppel rendelkezik:

- Lépjen a www.dell.com/support oldalra, adja meg számítógépe Szervizcímke-számát, majd töltsse le a legújabb illesztőprogramot a videokártyája számára.

Amennyiben nem Dell számítógéppel rendelkezik (hordozható vagy asztali):

- Lépjen számítógépe támogatási weboldalára és töltsse le a legújabb videokártya-illesztőprogramokat.
- Lépjen videokártyája weboldalára és töltsse le a legújabb videokártya-illesztőprogramokat.

Amennyiben internet-eléréssel rendelkező Dell asztali géppel vagy Dell hordozható géppel rendelkezik

- Lépjen a www.dell.com/support oldalra, adja meg Szervizcímke-számát, majd töltsse le a legújabb illesztőprogramot a videokártyája számára.
5. Miután elvégezte a videokártya valamennyi illesztőprogramjának telepítését, próbálja meg újra beállítani a felbontást **2560 x 1440** értékre.

 **MEGJEGYZÉS: Ha nem tudja a felbontást 2560 x 1440 értékre állítani, vegye fel a kapcsolatot a Dellel, hogy megtudja, mely videokártyák támogatja ezt a felbontást.**



Amennyiben nem Dell asztali vagy hordozható számítógéppel, illetve videokártyával rendelkezik

Windows 7, Windows 8, Windows 8.1 és Windows 10 alatt:

1. Windows 8 és Windows 8.1 rendszerek esetében válassza az Asztal csempe elemet, hogy a klasszikus asztal-elrendezésre váltson.
2. Jobb egérgombbal kattintson az asztalra, majd kattintson a **Personalization (Személyre szabás)** elemre.
3. Kattintson a **Change Display Settings (Megjelenítési beállítások módosítása)** elemre.
4. Kattintson az **Advanced Settings (Speciális beállítások)** elemre.
5. Keresse meg videokártya-szállítóját az ablak tetején lévő leírás szerint (pl. NVIDIA, ATI, Intel stb.).
6. Tekintse meg a videokártya-szállító weboldalát a legfrissebb illesztőprogramot illetően (pl. www.ATI.com VAGY www.AMD.com).
7. Miután elvégezte a videokártya valamennyi illesztőprogramjának telepítését, próbálja meg újra beállítani a felbontást **2560 x 1440** értékre.



A döntés, elforgatás és függőleges kinyújtás használata

MEGJEGYZÉS: Az alábbi értékek a monitorhoz mellékelt állványra vonatkoznak. Amennyiben bármilyen más állvány felszerelésére készül, tekintse meg az állványhoz mellékelt dokumentációt.

Döntés, Elforgatás

Ha a talp a monitorhoz van erősítve, azt a lehető legkényelmesebb megtekintési szögbe állíthatja.

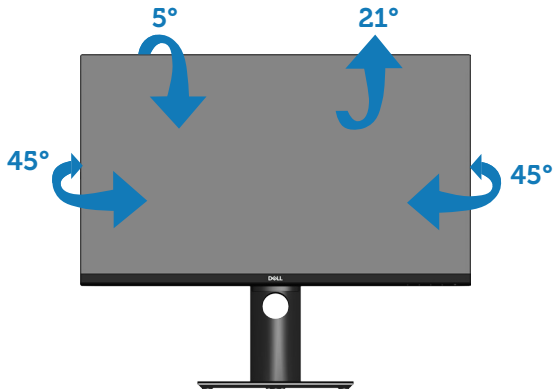

MEGJEGYZÉS: Az állvány leválasztott állapotban van, amikor a monitor elhagyja a gyárat.

Függőleges kinyújtás

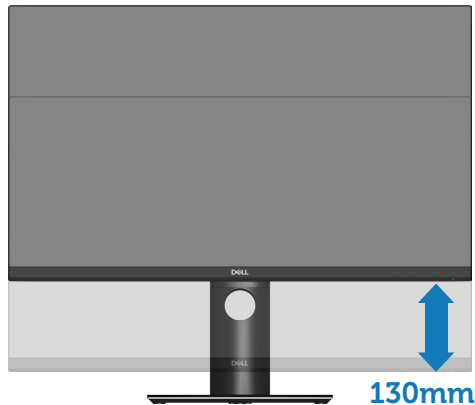

MEGJEGYZÉS: Az állványt függőlegesen 130 mm-rel lehet kinyújtani.

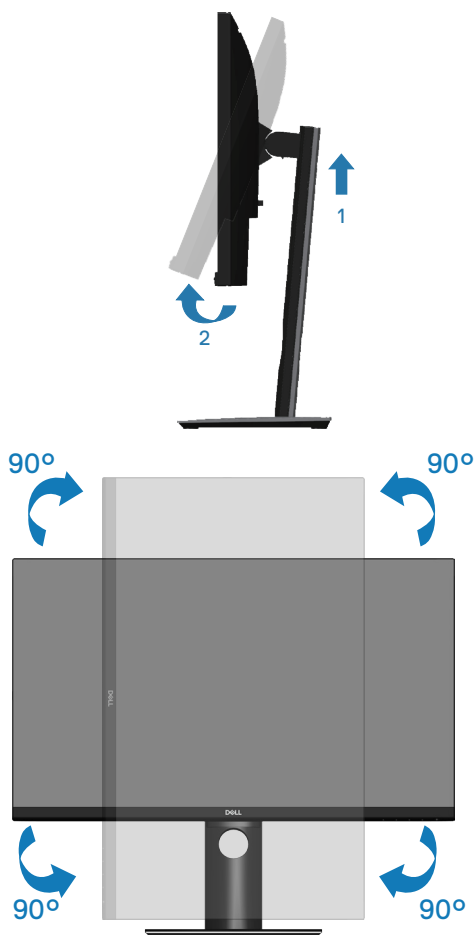

A monitor elforgatása

Mielőtt elforgatná a monitort, a monitort a lehető legmagasabb állásba kell emelni ([Függőleges kinyújtás](#)) és teljesen fel kell hajtani, nehogy a monitor alját az asztalhoz üsse.



-  **MEGJEGYZÉS:** Ahhoz, hogy a képelforgatási funkciót (Fekvő kontra Álló nézet) a Dell számítógépével használni lehessen, frissített grafikai illesztőprogramra lesz szüksége, amely ennek a monitornak nem tartozéka. A grafikai illesztőprogram letöltéséhez lépjen a www.dell.com/support oldalra és tekintse meg a Download (Letöltések) részt a legújabb videó illesztőprogramokat illetően.
-  **MEGJEGYZÉS:** Álló nézetben teljesítmény-romlást tapasztalhat a grafikát igénybe vevő alkalmazások (3D-s játék és hasonlók) esetében.

Rendszere képelforgatási beállításainak elvégzése

Miután elforgatta monitorát, el kell végeznie az alábbi eljárást a rendszere képelforgatási beállításainak elvégzéséhez.

-  **MEGJEGYZÉS:** Amennyiben a monitort nem Dell számítógéppel használja, tanácsos ellátogatnia a videokártya, illetve az Ön számítógépe gyártójának honlapjára a kijelző „tartalmának” elforgatásával kapcsolatos információkért.

A képelforgatás beállításához:

1. A jobb egérgombbal kattintson az asztalra, majd kattintson a **Properties (Tulajdonságok)** tételre.
2. Jelölje ki a **Settings (Beállítások)** lapfület, majd kattintson az **Advanced (Speciális)** elemre.
3. Ha ATI videokártyával rendelkezik, válassza ki a **Rotation (Elforgatás)** lapfület és állítsa be a kívánt tájolást.
4. Ha nVidia videokártyával rendelkezik, kattintson az **nVidia** lapfülre. A bal oldali oszlopban válassza az **NVRotate** tételt, majd válassza ki a kívánt tájolást.
5. Ha Intel® videokártyával rendelkezik, jelölje ki az **Intel** grafika lapfület, kattintson a **Graphic Properties (Grafikai jellemzők)** tételre; jelölje ki a **Rotation (Elforgatás)** lapfület, majd állítsa be a kívánt tájolást.

-  **MEGJEGYZÉS:** Ha nem látja az elforgatási lehetőséget, vagy az nem működik megfelelően, lépjen a www.dell.com/support oldalra és töltsse le a legújabb illesztőprogramot a videokártyája számára.



Hibaelhárítás

⚠ FIGYELEM: Mielőtt bármilyen eljáráshoz hozzákezdene ebben a szakaszban, olvassa el a [Biztonsági utasítások](#) tartalmát.

Önteszt

A monitor öntesztet lehetőséggel rendelkezik, ami lehetővé teszi a monitor megfelelő működésének ellenőrzését. Ha a monitor és a számítógép helyesen csatlakozik, de a monitor képernyője sötét marad, futtassa le a monitor öntesztet az alábbi lépések végrehajtásával:

1. Kapcsolja ki a számítógépet és a monitort.
2. Húzza ki az összes videokábelt a monitorból. Ily módon a számítógép nincs bevonva.
3. Kapcsolja be a monitort.

Ha a monitor helyesen működik, azt fogja érzékelni, hogy nincs bemeneti jel, és az alábbi üzenetek egyike jelenik meg: Önteszt módban a működésjelző LED fehér színű marad.

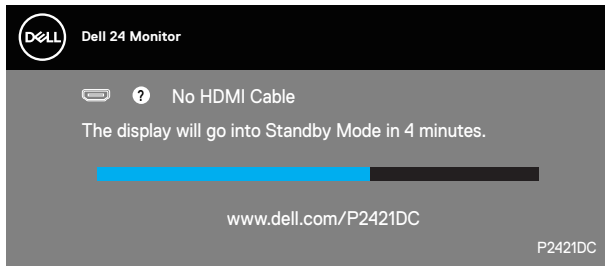

vagy

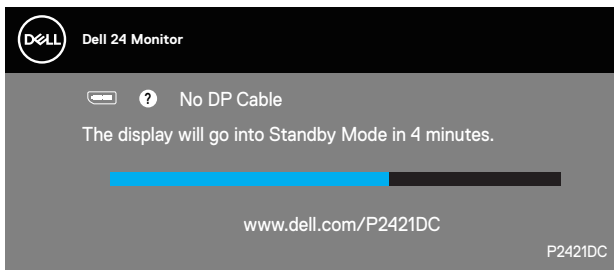

vagy



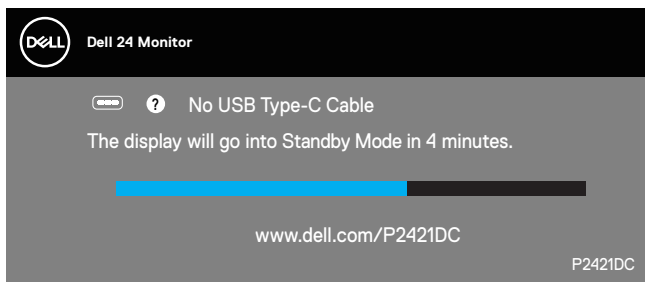

MEGJEGYZÉS: Ez az ablak a rendszer normál működése esetén is megjelenik, ha a videokábel le van választva vagy sérült.

4. Kapcsolja ki a monitort és csatlakoztassa újra a videokábelt, majd kapcsolja be újra a számítógépet és a monitort.

Ha a monitor a kábelek újracsatlakoztatása után is sötét marad, ellenőrizze a videokártyát és a számítógépet.

Beépített diagnosztika

A monitor beépített diagnosztikai eszközzel rendelkezik, amely segít annak megállapításában, hogy az esetleges képi rendellenességet a monitor okozza-e, vagy a számítógép, illetve videokártya.

MEGJEGYZÉS: A beépített diagnosztikát csak akkor futtathatja, ha a videokábel ki van húzva és a monitor önteszt módban van.

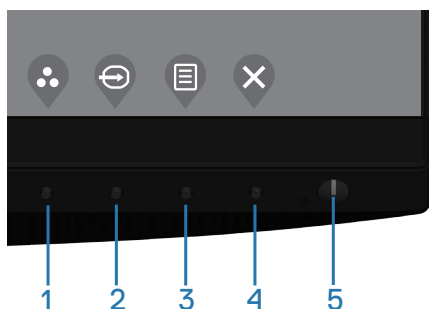



A beépített diagnosztika futtatásához:

1. Ellenőrizze, hogy tiszta-e a képernyő (nincs porrészecske a képernyő felületén).

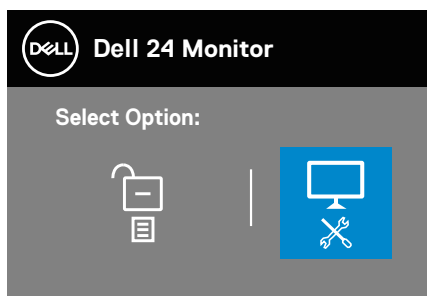
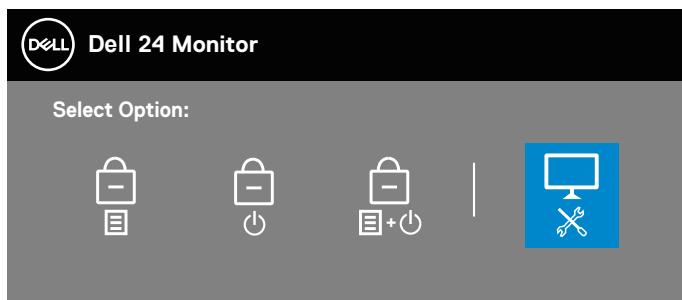

- Húzza ki a videokábel(eke)t a számítógép, illetve monitor hátuljából. A monitor ezután automatikusan önteszt módba lép.
- Nyomja meg és tartsa lenyomva az Exit (Kilépés) gombot (4-es gomb) 4 másodpercig az OSD zárolás/kioldás menü megnyitásához.



- Jelölje ki a  ikont a beépített diagnosztika engedélyezéséhez.
- Gondosan vizsgálja meg a képernyőt rendellenességekért.
- Nyomja meg újra a Fel gombot (1-es gomb) a hátlapon. A képernyő színe szürkére változik.
- Vizsgálja meg a képernyőt rendellenességekért.
- Ismételje meg a 6. és 7. lépést a megjelenítő vizsgálatához vörös, zöld, kék, fekete, fehér és szöveg minta megjelenítési módban.





A teszt kész, ha megjelenik a szöveg minta képernyő. A kilépéshez nyomja meg ismét a Fel gombot (1-es gomb).

Ha nem észlelhető rendellenesség a monitoron a beépített diagnosztikai eszköz használata után, a monitor megfelelően működik. Ellenőrizze a videokártyát és a számítógépet.



Az USB-C elsőbbség beállítása, amikor az USB-C töltés beállítása „Bekapcsolva kikapcsolt módban”

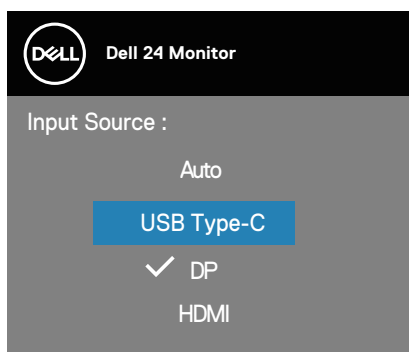

Ha a [USB-C Charging \(USB-C töltés\)](#) beállítása **On in Off Mode (Bekapcsolva kikapcsolt módban)** a monitor csak akkor teszi lehetővé az **USB-C Prioritization (USB-C elsőbbség)** beállításainak elvégzését, ha a PC kikapcsolt állapotban van.

1. Győződjön meg arról, hogy a PC ki van kapcsolva.
2. Nyomjon meg bármilyen kezelőszervet a főkapcsoló gombon kívül az **Input Source (Bemeneti jelforrás)** gyorsmenü megjelenítéséhez.
3. A  vagy  gomb segítségével emelje ki az **USB Type-C (USB Type-C)** elemet.

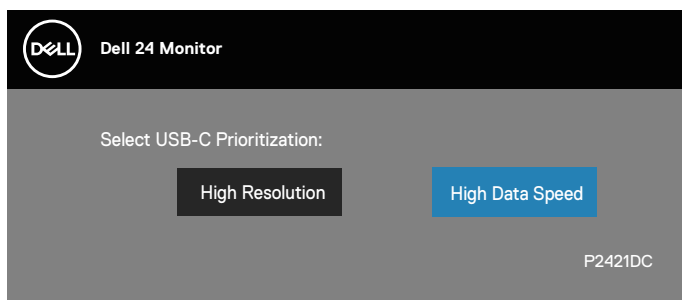

4. Nyomja meg és tartsa lenyomva a  gombot körülbelül 8 másodpercig.
5. Megjelenik az **USB-C Prioritization (USB-C elsőbbsége)** konfigurációs üzenet.



6. A  vagy  gomb segítségével adja meg az ávitelt kívánt elsőbbségét.
7. A beállítás a PC következő indítása után lép érvénybe.



Gyakori problémák

Az alábbi táblázat általános tájékoztatást tartalmaz a gyakran előforduló problémákról és azok megoldására ad javaslatot:

Gyakori tünetek	Lehetséges megoldások
Nincs kép/Működésjelző LED kikapcsolva	<ul style="list-style-type: none">• Győződjön meg arról, hogy a monitort és a számítógépet összekötő videokábel megfelelően csatlakoztatva van és szorosan illeszkedik.• Ellenőrizze, hogy a hálózati aljzat megfelelően működik bármilyen egyéb elektromos berendezés csatlakoztatásával.• Győződjön meg arról, hogy megnyomták a főkapcsoló gombot.• Győződjön meg arról, hogy a helyes bemeneti forrást választotta az Input Source (Bemeneti jelforrás) menüben.
Nincs kép/Működésjelző LED bekapcsolva	<ul style="list-style-type: none">• Állítsa magasabb értékre a fényerőt és a kontrasztot az OSD segítségével.• Végeztesse el a monitor öntesztjét.• Ellenőrizze, hogy a videokábel csatlakozójának érintkezői nincsenek meghajlítva vagy eltörve.• Futtassa a beépített diagnosztikai programot.• Győződjön meg arról, hogy a helyes bemeneti forrást választotta az Input Source (Bemeneti jelforrás) menüben.
Gyenge fókuszs	<ul style="list-style-type: none">• Szüntesse meg a video-hosszabbítókábelek használatát.• Állítsa vissza a monitort a Gyári beállításokra (Factory Reset (Gyári alaphelyzet)).• Módosítsa a videó felbontást a helyes képméretarányra.
Szaggató/Ugráló kép	<ul style="list-style-type: none">• Állítsa vissza a monitort a Gyári beállításokra (Factory Reset (Gyári alaphelyzet)).• Ellenőrizze a környezeti tényezőket.• Helyezze át a monitort és tesztelje le egy másik helyiségben.



Hiányzó képpontok	<ul style="list-style-type: none"> • Kapcsolja ki, majd újra be a tápfeszültséget. • Az állandóan kikapcsolt képpont természetes jelenség, amely az LCD-gyártás sajátosságaiból eredően előfordulhat. • A Dell LCD-monitor minőségi és képpont szabályzatáról a Dell támogatási webhelyen találhat részletesebb információt:: www.dell.com/support/monitors.
Bekapcsolva maradt képpontok	<ul style="list-style-type: none"> • Kapcsolja ki, majd újra be a tápfeszültséget. • Az állandóan kikapcsolt képpont természetes jelenség, amely az LCD-gyártás sajátosságaiból eredően előfordulhat. • A Dell LCD-monitor minőségi és képpont szabályzatáról a Dell támogatási webhelyen találhat részletesebb információt:: www.dell.com/support/monitors.
Fényerőproblémák	<ul style="list-style-type: none"> • Állítsa vissza a monitort a Gyári beállításokra (Factory Reset (Gyári alaphelyzet)). • Végezze el a fényerő és kontraszt beállítását az OSD-menüben.
Geometriai torzítás	<ul style="list-style-type: none"> • Állítsa vissza a monitort a Gyári beállításokra (Factory Reset (Gyári alaphelyzet)). • Végezze el a vízszintes és függőleges vezérlők beállítását az OSD-menüben.
Vízszintes/Függőleges vonalak	<ul style="list-style-type: none"> • Állítsa vissza a monitort a Gyári beállításokra (Factory Reset (Gyári alaphelyzet)). • Végezze el az öntesztet, hogy megállapítsa, ezek a vonalak önteszt módban is megjelennek-e. • Ellenőrizze, hogy a videokábel csatlakozójának érintkezői nincsenek meghajlítva vagy eltörve. • Futtassa a beépített diagnosztikai programot.



Szinkronizálási problémák	<ul style="list-style-type: none"> • Állítsa vissza a monitort a Gyári beállításokra (Factory Reset (Gyári alaphelyzet)). • Végezze el az öntesztet, hogy megállapítsa, az összetőredezett kép önteszt módban is megjelenik-e. • Ellenőrizze, hogy a videokábel csatlakozójának érintkezői nincsenek meghajlítva vagy eltörve. • Indítsa újra a számítógépet csökkentett módban.
Biztonsággal kapcsolatos problémák	<ul style="list-style-type: none"> • Ne hajtson végre semmiféle hibaelhárítást. • Azonnal lépjen kapcsolatba a Dellel.
Váltakozó problémák	<ul style="list-style-type: none"> • Győződjön meg arról, hogy a monitort és a számítógépet összekötő videokábel megfelelően csatlakoztatva van és szorosan illeszkedik. • Állítsa vissza a monitort a Gyári beállításokra (Factory Reset (Gyári alaphelyzet)). • Végezze el az öntesztet, hogy megállapítsa, a váltakozó probléma önteszt módban is megjelenik-e.
Hiányzó szín	<ul style="list-style-type: none"> • Végeztesse el a monitor öntesztjét. • Győződjön meg arról, hogy a monitort és a számítógépet összekötő videokábel megfelelően csatlakoztatva van és szorosan illeszkedik. • Ellenőrizze, hogy a videokábel csatlakozójának érintkezői nincsenek meghajlítva vagy eltörve.
Hibás színek	<ul style="list-style-type: none"> • Módosítsa az OSD Color (Szín) beállítások Color Setting Mode (Színbeállítási mód) elemét Graphics (Grafika) vagy Video (Videó) beállításra az Ön által használt alkalmazástól függően. • Próbálkozzon más Preset Modes (Előbeállított módokkal) az OSD Color (Szín) beállításai alatt. Állítson az R/G/B értéken az OSD Color (Szín) menüjének Custom Color (Egyedi szín) beállításai alatt. • Módosítsa az Input Color Format (Bemeneti színformátum) értékét RGB vagy YPbPr beállításra a Color (Szín) beállítások alatt az OSD-menüben. • Futtassa a beépített diagnosztikai programot.



<p>Képrögzés amiatt, hogy hosszú ideig állókép maradt a monitoron</p>	<ul style="list-style-type: none"> • Állítsa be, hogy a képernyő adott üresjáratú idő után kikapcsoljon. Ezeket be lehet állítani a Windows Energiagazdálkodási, illetve a Mac Energiatakarékos beállításai alatt. • Más megoldásként használjon dinamikusan változó képernyővédőt.
<p>Videó szellemkép vagy túllépés</p>	<ul style="list-style-type: none"> • Módosítsa a Response Time (Válaszidő) értékét az OSD Display (Megjelenítés) elemében Fast (Gyors) vagy Normal (Normál) értékre a használt alkalmazástól és a használat módjától függően.



Termékspecifikus problémák

Jellemző tünetek	Lehetséges megoldások
A képernyőn lévő kép túl kicsi.	<ul style="list-style-type: none">• Ellenőrizze a Aspect Ratio (Képméretarány) beállítást az OSD Display (Megjelenítés) beállításai alatt.• Állítsa vissza a monitort a Gyári beállításokra (Factory Reset (Gyári alaphelyzet)).
A monitor beállításai nem végezhetőek el a panel alján lévő gombok segítségével	<ul style="list-style-type: none">• Kapcsolja ki a monitort, húzza ki a tápkábelt, csatlakoztassa újra, majd kapcsolja be a monitort.• Ellenőrizze, hogy az OSD-menü nincs-e zárva. Ha igen, nyomja meg és tartsa lenyomva a Menü gombot 4 másodpercig a feloldásához.
Nincs bemeneti jel a felhasználói kezelőszervek megnyomásakor	<ul style="list-style-type: none">• Ellenőrizze a jelforrást. Győződjön meg arról, hogy a számítógép nincs készenléti módban az egér mozgatásával vagy bármely gomb megnyomásával a billentyűzeten.• Ellenőrizze, hogy megfelelően csatlakozik-e a videokábel. Szükség esetén húzza ki és csatlakoztassa újra a videokábelt.• Állítsa alaphelyzetbe a számítógépet vagy videolejátszót.
A kép nem tölti ki a teljes képernyőt	<ul style="list-style-type: none">• A DVD-ken található különféle videoformátumok (képarányok) miatt a monitor teljes képernyőn jelenítheti meg a képet.• Futtassa a beépített diagnosztikai programot.
Nincs kép USB Type-C csatlakozás használata esetén a PC vagy Notebook számítógép viszonylatában.	<ul style="list-style-type: none">• Győződjön meg arról, hogy a PC vagy Notebook számítógép USB Type-C felülete támogatja a DP1.2 alternatív módot.• A PC vagy Notebook számítógép USB Type-C felülete nem támogatja a DP1.2 alternatív módot.
Nincs töltés USB Type-C csatlakozás használata esetén a Notebook számítógép viszonylatában	<ul style="list-style-type: none">• Ellenőrizze, hogy a notebook számítógép >65 W teljesítményű töltést igényel-e.• A notebook számítógép >65 W teljesítményű töltést igényel.



Az USB-csatolófe-
lület nem működik

- Győződjön meg arról, hogy a monitor BE van kapcsolva.
- Csatlakoztassa újra az USB-C upstream kábelt a számítógéphez.
- Csatlakoztassa újra az USB-perifériákat (downstream-aljzat).
- Kapcsolja ki, majd újra be a monitort.
- Indítsa újra a számítógépet.
- Néhány USB-eszköz, mint például a külső hordozható HDD nagyobb áramerősséget igényel, ezért csatlakoztassa az eszközt közvetlenül a számítógép rendszerhez.

A Super Speed USB
USB 3.0 csatolófe-
lület lassú.

- Győződjön meg arról, hogy az Ön számítógépe USB 3.0-kompatibilis-e.
- Egyes számítógépek USB 3.0, USB 2.0 és USB 1.1 aljzattal rendelkeznek. Győződjön meg arról, hogy a megfelelő USB-aljzatot használja.
- Csatlakoztassa újra az USB-C upstream kábelt a számítógéphez.
- Csatlakoztassa újra az USB-perifériákat (downstream-aljzat).
- Indítsa újra a számítógépet.

A vezeték nélküli
USB-perifériák
működése leáll, ha
USB 3.0-eszközt
csatlakoztatnak.

- Növelje a távolságot a USB 3.0 perifériák és a vezeték nélküli USB-vevőkészülék között.
 - Helyezze a vezeték nélküli USB-vevőkészüléket a lehető legközelebb a vezeték nélküli USB-perifériához.
 - Használjon USB-hosszabbítókábelt, hogy a vezeték nélküli USB-vevőkészüléket az USB 3.0 aljzattól a lehető legtávolabra helyezhesse.
-



Nincs kép, ha bizonyos dokkolóeszközöket csatlakoztatnak a HDMI/DP/Type C-aljzathoz.

Nincs kép, amikor kihúzza/bedugja a dokkoló Type-C kábelét a Notebook számítógép viszonylatában.

- Húzza ki a HDMI/DP/Type C-kábelt a dokkolóeszközből.
- Csatlakoztassa a dokkoló Type C-kábelét a Notebook számítógéphez.
- Csatlakoztassa a DP/HDMI/Type C-kábelt 7 másodperccel később.



Függelék

Biztonsági utasítások

 **FIGYELEM:** Az ebben a használati útmutatóban leírt kezelőszervektől vagy beállításoktól, illetve eljárásoktól eltérő kezelőszervek és beállítások használata, illetve más eljárások végrehajtása áramütéssel, elektromos kockázattal és/vagy mechanikai veszélyekkel járhat.

A biztonsági utasításokkal kapcsolatos tájékoztatásért lásd: **Biztonsági környezet és szabályozási információk - Safety Environment and Regulatory Information (SERI)**.

FCC figyelmeztetés (csak az USA-ban) és egyéb hatósági információ

Az FCC figyelmeztetéssel és egyéb hatósági információkkal kapcsolatosan lásd a hatósági megfelelés weblapot itt: www.dell.com/regulatory_compliance.

A monitor legjobb teljesítménye és hosszú élettartama érdekében kövesse az alábbi biztonsági utasításokat:

1. A konnektor a berendezés közelében és könnyen elérhető legyen.
2. A berendezést vízszintesen lehet falra vagy mennyezetre szerelni.
3. A monitort hárompólusú földelt dugóval látták el, amelynek harmadik érintkezője a földelő érintkező.
4. A terméket ne használja víz közelében.
5. Figyelmesen olvassa el az utasításokat. Őrizze meg ezt a dokumentumot, később szüksége lehet rá. Tegyén eleget a terméken feltüntetett minden figyelmeztetésnek és utasításnak.
6. A fül- és fejhallgatók túlzott felhangosítása halláskárosodáshoz vezethet. Az erősítő maximumra állítása növeli a fül- és fejhallgató kimeneti feszültségét és így a hangnyomás értékét is.



A Dell elérhetőségei

Vásárlók az Egyesült Államokban hívják a 800-WWW-DELL (800-999-3355) telefonszámot.

 **MEGJEGYZÉS: Ha nem rendelkezik működő internet-kapcsolattal, az elérhetőségi adatokat megtalálhatja a vásárlási bizonylaton, csomagolójegyen, számlán vagy a Dell termékkatalógusban.**

A Dell több online és telefonos támogatási és szerviz lehetőséget kínál. Az elérhetőség területenként és termékenként változik, és előfordulhat, hogy egyes szolgáltatások az Ön területén nem elérhetők.

Online monitor-támogatás beszerzéséhez:

1. Látogassa meg a következő oldalt: www.dell.com/support/monitors.

Értékesítési információkért, műszaki segítségért vagy vevőszolgálati kérdésekkel forduljon a Dellhez:

1. Visit www.dell.com/support.
2. Adja meg országát vagy térségét az oldal alján lévő **Choose a Country/Region (Ország/térség kiválasztása)** legördülő menüben.
3. Kattintson a **Contact Us (Elérhetőségeink)** hivatkozásra az oldal bal oldali részén.
4. Igényének megfelelően válassza ki a megfelelő szerviz-, vagy támogatási hivatkozást.
5. Válassza ki a Dellel történő kapcsolatfelvétel legmegfelelőbb módját.

EU termék-adatbázis energiafogyasztási címkék és terméktájékoztató lap számára

P2421DC: <https://eprel.ec.europa.eu/qr/344918>

