

# Dell E2422H/E2422HN/E2422HS

## Guía del usuario

**Modelo de monitor:** E2422H/E2422HN/E2422HS  
**Modelo normativo:** E2422Ht/E2422Hf/E2422HNf/E2422HSf



# Notas, precauciones y advertencias

 **Nota:** Una NOTA indica información importante que ayuda a utilizar mejor el ordenador.

 **PRECAUCIÓN:** Una PRECAUCIÓN indica un daño potencial en el hardware o una pérdida de datos si no se siguen las instrucciones.

 **ADVERTENCIA:** Una ADVERTENCIA indica que se pueden producir daños materiales o personales o, incluso, la muerte.

**Copyright © 2021 Dell Inc. o sus filiales. Todos los derechos reservados.** Dell, EMC y otras son marcas comerciales de Dell Inc. o sus filiales. Otras marcas comerciales pueden ser marcas comerciales de sus respectivos propietarios.

2021 - 07

Rev. A00

# Contenido

|  |           |
|--|-----------|
| <b>Acerca del monitor .....</b>                          | <b>5</b>  |
| Contenido del paquete.....                               | 5         |
| Características del producto .....                       | 6         |
| Identificar las características y los controles .....    | 8         |
| Asignaciones de contactos.....                           | 21        |
| Función Conectar y listo .....                           | 24        |
| Política de calidad y píxeles del monitor LCD .....      | 24        |
| Instrucciones de mantenimiento.....                      | 24        |
| <b>Instalar el monitor .....</b>                         | <b>25</b> |
| Acoplar el pedestal.....                                 | 25        |
| Conectar el monitor .....                                | 27        |
| Organizar los cables .....                               | 28        |
| Quitar el pedestal.....                                  | 29        |
| <b>Utilizar el monitor .....</b>                         | <b>30</b> |
| Encender el monitor .....                                | 30        |
| Utilizar los controles del panel frontal .....           | 30        |
| Utilizar la función de bloqueo OSD.....                  | 32        |
| Utilizar el menú en pantalla (OSD) .....                 | 36        |
| Configurar la resolución de pantalla en el monitor ..... | 56        |
| Usar la inclinación .....                                | 58        |

|  |           |
|--|-----------|
| <b>Solucionar problemas .....</b>  | <b>59</b> |
| Comprobación automática .....  | 59        |
| Diagnósticos integrados .....  | 61        |
| Problemas comunes .....  | 62        |
| Problemas específicos del producto.....  | 64        |
| <b>Apéndice .....</b>  | <b>65</b> |
| Aviso FCC (solo para EE. UU.) y otra información<br>sobre normativas .....                                     | 65        |
| Ponerse en contacto con Dell .....   | 65        |
| Base de datos de productos de la UE para la etiqueta<br>energética y la hoja de información del producto ..... | 65        |



# Acerca del monitor



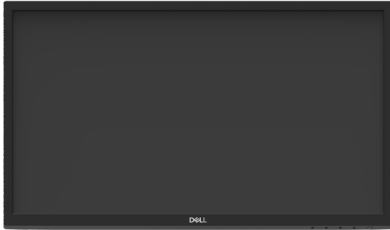
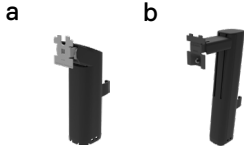
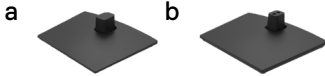

## Contenido del paquete

Su monitor se envía con los componentes indicados en la tabla siguiente. Asegúrese de que ha recibido todos ellos y consulte [Ponerse en contacto con Dell](#) en caso de que algo falte.

 **Nota:** Algunos artículos pueden ser opcionales y no incluirse con el monitor. Algunas características pueden no estar disponibles en determinados países.

 **Nota:** Para configurar el pedestal de cualquier otro origen, consulte la documentación que se proporciona con dicho pedestal para obtener instrucciones.

| Imagen de los componentes   | Descripción de los componentes                           |
|---|--|
|    | Pantalla   |
|    | Elevador del pedestal<br>a. E2422H/E2422HN<br>b. E2422HS |
|   | Base del pedestal:<br>a. E2422H/E2422HN<br>b. E2422HS    |
|  | Tapa con tornillos VESA™                                 |
|  | Cable de alimentación<br>(varía en función del país)     |

|   |   |
|---|---|
|   | <p>Cable VGA<br/>(EMEA y región de Japón)</p>   |
|  | <p>Cable DP<br/>(E2422H)</p>  |
|  | <p>Cable HDMI<br/>(E2422HN y E2422HS)</p>   |
|  | <ul style="list-style-type: none"> <li>• Guía de inicio rápido</li> <li>• Información de seguridad, medioambiental y de normativas</li> </ul> |

## Características del producto

El monitor de panel plano Dell E2422H/E2422HN/E2422HS tiene una matriz activa, un transistor de película fina (TFT), un panel de pantalla de cristal líquido (LCD) y retroiluminación LED.

Las características del monitor incluyen:

- **E2422H/E2422HN/E2422HS:** pantalla con un área visualizable diagonal de 60,47 cm (23,8 ”), medidas en diagonal.
- Resolución de 1920 x 1080 y compatibilidad con pantalla completa para resoluciones inferiores.
- Amplios ángulos de visión de 178 grados en las direcciones vertical y horizontal.
- Relación de contraste (1000:1)
- Conectividad digital con DisplayPort o HDMI.
- Capacidad de ajuste de altura para el modelo E2422HS.
- Altavoces integrados dobles para el modelo E2422HS.
- Funcionalidad Plug and Play si lo admite su PC.
- Ajustes del menú de visualización en pantalla (OSD, On-Screen Display) que facilitan la configuración y la optimización de la pantalla.
- ≤ 0,3 W en modo de espera.
- Optimice el confort ocular con una pantalla sin parpadeos.
- El monitor adopta una tecnología sin parpadeo, que elimina el parpadeo visible por el humano, proporciona una experiencia de visualización cómoda y evita que los usuarios sufran la fatiga ocular.
- Posibles efectos a largo plazo si la emisión de luz azul procedente del monitor puede dañar los ojos, lo que incluye fatiga ocular o tensión ocular digital. Función ComfortView para reducir el riesgo de fatiga visual debido a la alta emisión de luz azul.
- Ranura de bloqueo de seguridad.
- Cristal sin arsénico y sin mercurio solamente en el panel.
- BFR/PVC reducido (sus placas de circuito están fabricadas con laminados que no contienen BFR/PVC).
- Cumple los requisitos de corriente de fuga NFPA 99.
- Pantalla con la certificación-TCO.
- Cuando proceda, registrado en EPEAT. El registro EPEAT varía según el país. Consulte <https://www.epeat.net> para obtener información sobre el estado de registro por país.
- Cumple con RoHS.
- Certificación Energy Star®.

# Identificar las características y los controles

Vista frontal

E2422H/E2422HN

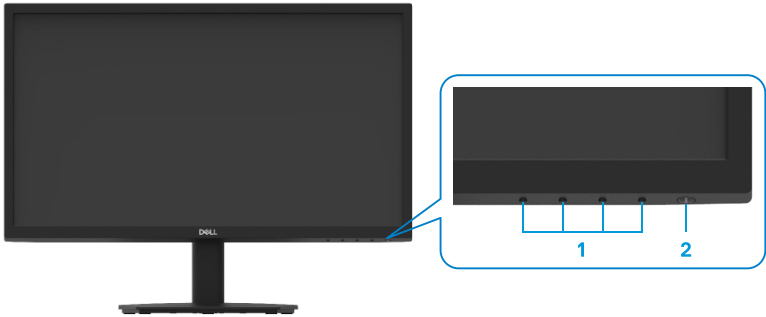

| Etiqueta | Descripción                                      | Uso  |
|----------|--|--|
| 1        | Botones de función                               | Para acceder al menú OSD y cambiar la configuración si es necesario. Para obtener más información, consulte <a href="#">Utilizar los controles del panel frontal</a> .                                   |
| 2        | Botón de encendido y apagado (con indicador LED) | Permite encender o apagar el monitor. La luz blanca permanente indica que el monitor está encendido y funciona con normalidad. Una luz blanca intermitente indica que el monitor está en modo de espera. |

## Vista posterior

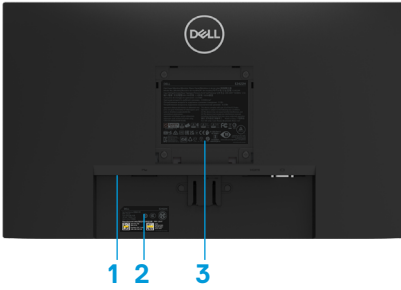

Sin el pedestal del monitor



Con el pedestal del monitor

| Eti-<br>queta | Descripción  | Uso   |
|---------------|--|---|
| 1             | Ranura de bloqueo de seguridad   | Para proteger el monitor utilizando la cerradura de seguridad (se adquiere por separado).   |
| 2             | Código de barras, número de serie e identificación de etiqueta de servicio | Consulte esta etiqueta si necesita ponerse en contacto con el soporte técnico de Dell. La etiqueta de servicio permite a los técnicos de servicio de Dell identificar los componentes de hardware del equipo y acceder a la información de la garantía. |
| 3             | Información reguladora   | Lista con las autorizaciones de organismos reguladores.   |
| 4             | Abrazadera para administrar cables   | Para organizar los cables.  |
| 5             | Botón de liberación del pedestal   | Para liberar la base del monitor.   |

## Vista lateral





# Identificar las características y los controles

Vista frontal

E2422HS

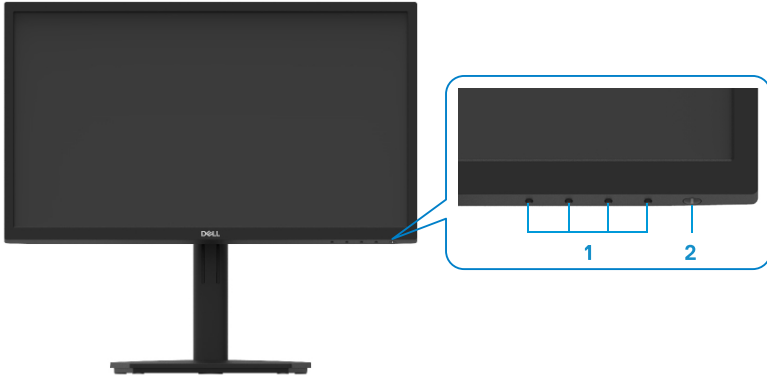

| Etiqueta | Descripción                                      | Uso  |
|----------|--|--|
| 1        | Botones de función                               | Para acceder al menú OSD y cambiar la configuración si es necesario. Para obtener más información, consulte <a href="#">Utilizar los controles del panel frontal</a> .                                   |
| 2        | Botón de encendido y apagado (con indicador LED) | Permite encender o apagar el monitor. La luz blanca permanente indica que el monitor está encendido y funciona con normalidad. Una luz blanca intermitente indica que el monitor está en modo de espera. |

## Vista posterior

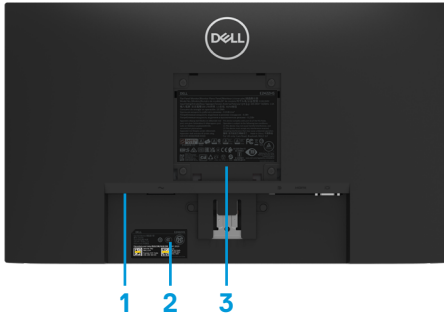

Sin el pedestal del monitor



Con el pedestal del monitor

| Eti-<br>queta | Descripción  | Uso   |
|---------------|--|---|
| 1             | Ranura de bloqueo de seguridad   | Para proteger el monitor utilizando la cerradura de seguridad (se adquiere por separado).   |
| 2             | Código de barras, número de serie e identificación de etiqueta de servicio | Consulte esta etiqueta si necesita ponerse en contacto con el soporte técnico de Dell. La etiqueta de servicio permite a los técnicos de servicio de Dell identificar los componentes de hardware del equipo y acceder a la información de la garantía. |
| 3             | Información reguladora   | Lista con las autorizaciones de organismos reguladores.   |
| 4             | Abrazadera para administrar cables   | Para organizar los cables.  |
| 5             | Tornillo de apriete manual del pedestal                                    | Para liberar la base del monitor.   |

## Vista lateral



## Vista inferior sin el pedestal del monitor

### E2422H



| Etiqueta | Descripción            | Uso   |
|----------|------------------------|---|
| 1        | Puerto de alimentación | Para conectar el cable de alimentación del monitor. |
| 2        | Puerto DP              | Para la conexión al equipo mediante un cable DP.    |
| 3        | Puerto VGA             | Para la conexión al equipo mediante un cable VGA.   |

### E2422HN



| Etiqueta | Descripción            | Uso   |
|----------|------------------------|---|
| 1        | Puerto de alimentación | Para conectar el cable de alimentación del monitor. |
| 2        | Puerto HDMI            | Para la conexión al equipo mediante un cable HDMI.  |
| 3        | Puerto VGA             | Para la conexión al equipo mediante un cable VGA.   |

### E2422HS



| Etiqueta | Descripción            | Uso   |
|----------|------------------------|---|
| 1        | Puerto de alimentación | Para conectar el cable de alimentación del monitor. |
| 2        | Puerto DP              | Para la conexión al equipo mediante un cable DP.    |
| 3        | Puerto HDMI            | Para la conexión al equipo mediante un cable HDMI.  |
| 4        | Puerto VGA             | Para la conexión al equipo mediante un cable VGA.   |
| 5        | Altavoces              | Para generar la salida de audio.                    |

## Especificaciones del monitor

| Modelo  | E2422H/E2422HN  | E2422HS   |
|---|---|---|
| Tipo de pantalla  | Matriz activa - LCD TFT   | Matriz activa - LCD TFT   |
| Tipo de panel   | Conmutación en el mismo plano   | Conmutación en el mismo plano   |
| Área visualizable                                       |   |   |
| Diagonal  | 604,70 mm (23,8")   | 604,70 mm (23,8")   |
| Área activa   |   |   |
| Sincronización  | 527,04 mm (20,75")  | 527,04 mm (20,75")  |
| Vertical  | 296,46 mm (11,67")  | 296,46 mm (11,67")  |
| Área  | 1562,46 cm <sup>2</sup> (242,18" <sup>2</sup> )                                 | 1562,46 cm <sup>2</sup> (242,18" <sup>2</sup> )                                 |
| Densidad de píxeles                                     | 0,2745 mm x 0,2745 mm   | 0,2745 mm x 0,2745 mm   |
| Píxeles por pulgada (PPI)                               | 93  | 93  |
| Ángulo de visión  |   |   |
| Horizontal  | 178° (valor típico)   | 178° (valor típico)   |
| Vertical  | 178° (valor típico)   | 178° (valor típico)   |
| Brillo  | 250 cd/m <sup>2</sup> (valor típico)  | 250 cd/m <sup>2</sup> (valor típico)  |
| Relación de contraste                                   | 1000 a 1 (valor típico)   | 1000 a 1 (valor típico)   |
| Recubrimiento de la cubierta                            | Antirreflejos con dureza 3H   | Antirreflejos con dureza 3H   |
| Retroiluminación  | Sistema de luz lateral LED  | Sistema de luz lateral LED  |
| Tiempo de respuesta                                     |   |   |
| Modo normal   | < 8 ms  | < 8 ms  |
| Modo rápido   | < 5 ms  | < 5 ms  |
| Profundidad de color                                    | 16,7 millones de colores  | 16,7 millones de colores  |
| Espectro de color                                       | 72 % (CIE1931)<br>83 % (CIE1976)  | 72 % (CIE1931)<br>83 % (CIE1976)  |
| Compatibilidad con Dell Display Manager                 | Sí  | Sí  |
| Conectividad  | <b>E2422H:</b> 1 x DP1.2, 1 x VGA<br><b>E2422HN:</b> 1 x HDMI 1.4,<br>1 x VGA   | 1 x DP 1.2, 1 x HDMI 1.4,<br>1 x VGA  |
| Ancho de bisel (borde del monitor hasta el área activa) | 12,8 mm (parte superior)<br>12,8 mm (izquierda/<br>derecha)<br>22,35 mm (abajo) | 12,8 mm (parte superior)<br>12,8 mm (izquierda/<br>derecha)<br>22,35 mm (abajo) |
| Seguridad   | Ranura de bloqueo de seguridad para cerradura de cable (compra opcional)        | Ranura de bloqueo de seguridad para cerradura de cable (compra opcional)        |
| Ángulo de inclinación                                   | -5° a 21°   | -5° a 21°   |
| Pedestal de altura ajustable                            | -   | 100+/-5 mm  |
| Altavoces integrados (2 x Salida de auriculares de 1 W) | -   | Altavoz 2x1 W   |

## Especificaciones de la resolución

|                                   |                               |
|-----------------------------------|-------------------------------|
| <b>Modelo</b>                     | <b>E2422H/E2422HN/E2422HS</b> |
| Intervalo de escaneado horizontal | 30 kHz a 83 kHz (automático)  |
| Intervalo de escaneado vertical   | 50 Hz a 75 Hz (automático)    |
| Resolución máxima preconfigurada  | 1920 x 1080 a 60 Hz           |

## Modos de visualización predefinidos

### E2422H/E2422HN/E2422HS

| Modo de visualización | Frecuencia horizontal (kHz) | Frecuencia vertical (Hz) | Reloj de píxel (MHz) | Polaridad de sincronización (Horizontal/Vertical) |
|-----------------------|-----------------------------|--------------------------|----------------------|---|
| VESA, 720 x 400       | 31,5                        | 70,1                     | 28,3                 | -/+   |
| VESA, 640 x 480       | 31,5                        | 59,9                     | 25,2                 | -/-   |
| VESA, 640 x 480       | 37,5                        | 75,0                     | 31,5                 | -/-   |
| VESA, 800 x 600       | 37,9                        | 60,3                     | 40,0                 | +/+   |
| VESA, 800 x 600       | 46,9                        | 75,0                     | 49,5                 | +/+   |
| VESA, 1024 x 768      | 48,4                        | 60,0                     | 65,0                 | -/-   |
| VESA, 1024 x 768      | 60,0                        | 75,0                     | 78,8                 | +/+   |
| VESA, 1152 x 864      | 67,5                        | 75,0                     | 108,0                | +/+   |
| VESA, 1280 x1024      | 64,0                        | 60,0                     | 108,0                | +/+   |
| VESA, 1280 x1024      | 80,0                        | 75,0                     | 135,0                | +/+   |
| VESA, 1600 x 900      | 60,0                        | 60,0                     | 108,0                | +/+   |
| VESA, 1920 x1080      | 67,5                        | 60,0                     | 148,5                | +/+   |

## Especificaciones eléctricas

| Modelo   | E2422H  | E2422HN   | E2422HS  |
|--|---|---|--|
| Señales de entrada de vídeo                      | <ul style="list-style-type: none"> <li>♦ RGB analógica: 0,7 V <math>\pm</math> 5 %, impedancia de entrada de 75 <math>\Omega</math></li> <li>♦ DP 1.2, 600 mV para cada línea diferencial, impedancia de entrada de 100 <math>\Omega</math> por para diferencial</li> </ul> | <ul style="list-style-type: none"> <li>♦ RGB analógica: 0,7 V <math>\pm</math> 5 %, impedancia de entrada de 75 <math>\Omega</math></li> <li>♦ HDMI 1.4, 600 mV para cada línea diferencial, impedancia de entrada de 100 <math>\Omega</math> por para diferencial</li> </ul> | <ul style="list-style-type: none"> <li>♦ RGB analógica: 0,7 V <math>\pm</math> 5 %, impedancia de entrada de 75 <math>\Omega</math></li> <li>♦ HDMI 1.4, 600 mV para cada línea diferencial, impedancia de entrada de 100 <math>\Omega</math> por para diferencial</li> <li>♦ DP 1.2, 600 mV para cada línea diferencial, impedancia de entrada de 100 <math>\Omega</math> por para diferencial</li> </ul> |
| Señales de entrada de sincronización             | Sincronizaciones horizontal y vertical separadas, nivel TTL sin polaridad, SOG (SINCRONIZACIÓN compuesta en verde) (E2422HS)  |   |  |
| Voltaje, frecuencia y corriente de entrada de CA | 100 VCA a 240 VCA/50 Hz o 60 Hz $\pm$ 3 Hz/1,5 A  |   |  |
| Corriente de pico                                | 30 A (entrada de 120 V CA)<br>60 A (entrada de 240 V CA)  |   |  |
| Consumo eléctrico                                | 0,3 W (modo de apagado) <sup>1</sup><br>0,3 W (modo de espera) <sup>1</sup><br>16 W (modo de encendido) <sup>1</sup><br>28 W (máx.) <sup>2</sup><br>14,17 W ( $P_{on}$ ) <sup>3</sup><br>45,73 kWh (TEC) <sup>3</sup>   |   |  |

<sup>1</sup> Según se define en UE 2019/2021 y UE 2019/2013.

<sup>2</sup> Configuración de brillo y contraste máximos.

<sup>3</sup>  $P_{on}$  : consumo de potencia del modo Encendido según se define en la versión Energy Star 8.0.

TEC: Consumo de energía total en kWh según se define la versión 8.0 de Energy Star.

Este documento es solamente a título informativo y refleja el rendimiento del laboratorio. El producto puede funcionar de forma diferente dependiendo del software, los componentes y los periféricos solicitados y no tiene obligación de actualizar tal información.

En consecuencia, el cliente no debe basarse en esta información y tomar decisiones sobre tolerancias eléctricas o de cualquier otro tipo. No hay ninguna garantía expresa o implícita en cuanto a la exactitud o integridad.

 **Nota: El monitor cuenta con la certificación ENERGY STAR.**



Este producto cumple el estándar ENERGY STAR en la configuración predeterminada de fábrica que puede restaurarse mediante la función "Restablecer valores de fábrica" del menú OSD. El cambio de la configuración predeterminada de fábrica o la activación de otras funciones pueden aumentar el consumo de energía que podría superar el límite especificado por ENERGY STAR.

## Características físicas

| Modelo   | E2422H  | E2422HN   |
|--|---|---|
| Tipo de cable de señal<br>Analógico<br>Digital   | D-Sub (VGA), 15 contactos (el cable solo se incluye para EMEA y la región de Japón)<br>DP, 20 contactos | D-Sub (VGA), 15 contactos (el cable solo se incluye para EMEA y la región de Japón)<br>HDMI de 19 contactos |
| <p><b>Nota:</b> Los monitores Dell están diseñados para funcionar de manera óptima con los cables de vídeo que se suministran con el monitor. Como Dell no controla los diferentes proveedores de cables del mercado, el tipo de material, el conector y el proceso utilizado para fabricar estos cables, Dell no garantiza el rendimiento de vídeo en cables que no se suministran con el monitor Dell.</p> |   |   |
| <b>Dimensiones (con la base):</b>  |   |   |
| Altura   | 420,35 mm (16,55")  | 420,35 mm (16,55")  |
| Anchura  | 552,64 mm (21,76")  | 552,64 mm (21,76")  |
| Profundidad  | 171,0 mm (6,73")  | 171,0 mm (6,73")  |
| <b>Dimensiones (sin pedestal)</b>  |   |   |
| Altura   | 331,61 mm (13,06")  | 331,61 mm (13,06")  |
| Anchura  | 552,64 mm (21,76")  | 552,64 mm (21,76")  |
| Profundidad  | 49,69 mm (1,96")  | 49,69 mm (1,96")  |
| <b>Dimensiones de la base:</b>   |   |   |
| Altura   | 174,02 mm (6,85")   | 174,02 mm (6,85")   |
| Anchura  | 222,03 mm (8,74")   | 222,03 mm (8,74")   |
| Profundidad  | 171,0 mm (6,73")  | 171,0 mm (6,73")  |
| <b>Peso:</b>   |   |   |
| Peso con embalaje incluido   | 5,50 kg (12,13 lb)  | 5,50 kg (12,13 lb)  |
| Con el ensamblaje del pedestal y los cables  | 4,03 kg (8,88 lb)   | 4,03 kg (8,88 lb)   |
| Sin el ensamblaje del pedestal y los cables  | 3,20 kg (7,05 lb)   | 3,20 kg (7,05 lb)   |
| Peso del pedestal  | 0,35 kg (0,77 lb)   | 0,35 kg (0,77 lb)   |



## Características físicas

|   |  |
|---|--|
| <b>Modelo</b>   | <b>E2422HS</b>   |
| Tipo de cable de señal<br>Analógico<br>Digital  | D-Sub (VGA), 15 contactos (el cable solo se incluye para EMEA y la región de Japón)<br>DP, 20 contactos<br>HDMI 19 contactos |
| <b>Nota:</b> Los monitores Dell están diseñados para funcionar de manera óptima con los cables de vídeo que se suministran con el monitor. Como Dell no controla los diferentes proveedores de cables del mercado, el tipo de material, el conector y el proceso utilizado para fabricar estos cables, Dell no garantiza el rendimiento de vídeo en cables que no se suministran con el monitor Dell. |  |
| <b>Dimensiones (con la base):</b>   |  |
| Altura (extendido)  | 490,34 mm (19,30")   |
| Altura (compresión)   | 390,34 mm (15,37")   |
| Anchura   | 552,64 mm (21,76")   |
| Profundidad   | 187,28 mm (7,37")  |
| <b>Dimensiones (sin pedestal):</b>  |  |
| Altura  | 331,61 mm (13,06")   |
| Anchura   | 552,64 mm (21,76")   |
| Profundidad   | 49,69 mm (1,96")   |
| <b>Dimensiones de la base:</b>  |  |
| Altura (extendido)  | 244,02 mm (9,61")  |
| Altura (compresión)   | 144,02 mm (5,67")  |
| Anchura   | 245,39 mm (9,66")  |
| Profundidad   | 187,28 mm (7,37")  |
| <b>Peso:</b>  |  |
| Peso con embalaje incluido  | 6,40 kg (14,11 lb)   |
| Con el ensamblaje del pedestal y los cables   | 4,88 kg (10,76 lb)   |
| Sin el ensamblaje del pedestal y los cables   | 3,24 kg (7,14 lb)  |
| Peso del pedestal   | 1,07 kg (2,36 lb)  |

## Características medioambientales

|   |  |
|---|--|
| <b>Modelo</b>                                   | <b>E2422H/E2422HN/E2422HS</b>                              |
| Temperatura:<br>Funcionamiento                  | 0°C a 40 °C (32°F a 104°F)                                 |
| Sin funcionar:<br>Almacenamiento/<br>Transporte | -20 °C a 60 °C (-4°F a 140°F)                              |
| Humedad:<br>Funcionamiento                      | 10% a 80% (sin condensación)                               |
| Sin funcionar:<br>Almacenamiento/<br>Transporte | 5% a 90% (sin condensación)                                |
| <b>Altitud:</b>                                 |  |
| Funcionamiento (máximo)                         | 5000 m (16400 ft)  |
| Sin funcionamiento<br>(máximo)                  | 12192 m (40000 ft)   |
| Disipación térmica                              | 95,54 BTU/hora (máximo)<br>54,59 BTU/hora (modo Encendido) |

## Asignaciones de contactos

Conector D-Sub de 15 contactos

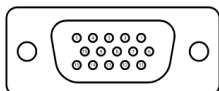

| Número de contacto | Asignación de señal     |
|--------------------|-------------------------|
| 1                  | Vídeo rojo              |
| 2                  | Vídeo verde             |
| 3                  | Vídeo azul              |
| 4                  | TIERRA                  |
| 5                  | Comprobación automática |
| 6                  | TIERRA-ROJO             |
| 7                  | TIERRA-VERDE            |
| 8                  | TIERRA-AZUL             |
| 9                  | DDC +5 V                |
| 10                 | TIERRA Sincronización   |
| 11                 | TIERRA                  |
| 12                 | Datos DDC               |
| 13                 | Sinc. H.                |
| 14                 | Sinc. V.                |
| 15                 | Reloj DDC               |

# Asignaciones de contactos

Conector DP de 20 contactos

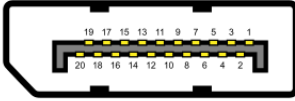

| Número de contacto | Asignación de señal |
|--------------------|---------------------|
| 1                  | ML_LANE3_N          |
| 2                  | TIERRA              |
| 3                  | ML_LANE3_P          |
| 4                  | ML_LANE2_N          |
| 5                  | TIERRA              |
| 6                  | ML_LANE2_P          |
| 7                  | ML_LANE1_N          |
| 8                  | TIERRA              |
| 9                  | ML_LANE1_P          |
| 10                 | ML_LANE0_N          |
| 11                 | TIERRA              |
| 12                 | ML_LANE0_P          |
| 13                 | TIERRA              |
| 14                 | TIERRA              |
| 15                 | AUX_CH_P            |
| 16                 | TIERRA              |
| 17                 | AUX_CH_N            |
| 18                 | HPD                 |
| 19                 | VOLVER              |
| 20                 | DP_ALIMENTACIÓN     |

# Asignaciones de contactos

Conector HDMI de 19 contactos

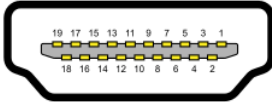

| Número de contacto | Asignación de señal                        |
|--------------------|--|
| 1                  | TMDS DATA 2+                               |
| 2                  | BLINDAJE TMDS DATA 2                       |
| 3                  | TMDS DATA 2-                               |
| 4                  | TMDS DATA 1+                               |
| 5                  | BLINDAJE TMDS DATA 1                       |
| 6                  | TMDS DATA 1-                               |
| 7                  | TMDS DATA 0+                               |
| 8                  | BLINDAJE TMDS DATA 0                       |
| 9                  | TMDS DATA 0-                               |
| 10                 | RELOJ TMDS+                                |
| 11                 | BLINDAJE DE RELOJ TMDS                     |
| 12                 | RELOJ TMDS -                               |
| 13                 | CEC  |
| 14                 | Reservado (sin contacto en el dispositivo) |
| 15                 | RELOJ DDC (SCL)                            |
| 16                 | DDC DATA (SDA)                             |
| 17                 | Tierra DDC/CEC                             |
| 18                 | ALIMENTACIÓN +5 V                          |
| 19                 | DETECCIÓN DE CONEXIÓN EN CALIENTE          |

## Función Conectar y listo

Puede instalar el monitor con cualquier sistema compatible con la funcionalidad Conectar y listo (Plug-and-Play). El monitor proporciona automáticamente al equipo los datos de identificación de visualización extendida (EDID) utilizando protocolos de canal de datos de visualización (DDC) para que el equipo pueda configurarse automáticamente y optimizar la configuración del monitor. Muchas de las instalaciones del monitor son automáticas. Puede seleccionar configuraciones diferentes según lo desee. Para más información sobre los cambios en la configuración del monitor, vaya a [Utilizar el monitor](#).

## Política de calidad y píxeles del monitor LCD

Durante el proceso de fabricación del monitor LCD, es normal que uno o más píxeles se fijen en un estado inamovible; son difíciles de ver y no afectan a la calidad o uso de la pantalla. Para obtener más información acerca de la política de calidad y píxeles del monitor Dell, consulte el sitio de soporte técnico de Dell en [www.dell.com/pixelguidelines](http://www.dell.com/pixelguidelines).

## Instrucciones de mantenimiento

### Limpieza del monitor

 **ADVERTENCIA:** Antes de limpiar el monitor, desenchufe el cable de alimentación de la toma de corriente eléctrica.

 **PRECAUCIÓN:** Lea y siga las siguientes [Instrucciones de seguridad](#) antes de limpiar el monitor.

Para obtener información acerca de las mejores prácticas, siga estas instrucciones de la lista siguiente cuando desempaque, limpie o manipule el monitor:

- Para limpiar la pantalla, humedezca ligeramente un paño suave y limpio con agua. Si es posible, utilice un tejido especial para limpiar pantallas o una solución adecuada para la capa de recubrimiento antiestática. No utilice benceno, diluyentes, amoníaco, limpiadores abrasivos o aire comprimido.
- Utilice un paño ligeramente humedecido para limpiar el monitor. No utilice detergentes de ninguna clase, ya que algunos productos de este tipo dejan una película lechosa en el monitor.
- Si observa la presencia de un polvo blanco cuando desempaque el monitor, límpielo con un paño.
- Manipule el monitor con cuidado, ya que el monitor de color negro puede arañarse.
- Para ayudar a mantener la máxima calidad de imagen en el monitor, utilice un protector de pantalla que cambie dinámicamente y apague el monitor cuando no lo utilice.

# Instalar el monitor

## Acoplar el pedestal

 **Nota:** El pedestal no está acoplado cuando el monitor sale de la fábrica.

 **Nota:** El siguiente procedimiento se aplica al pedestal que se incluye con el monitor.

### Para fijar al pedestal del monitor:

E2422H/E2422HN

1. Monte el elevador de la base en esta.
  - a. Coloque la base del monitor sobre una mesa estable.
  - b. Desplace el cuerpo del monitor en la dirección correcta hacia abajo contra la base hasta que quede encajado en su lugar (oír un clic).

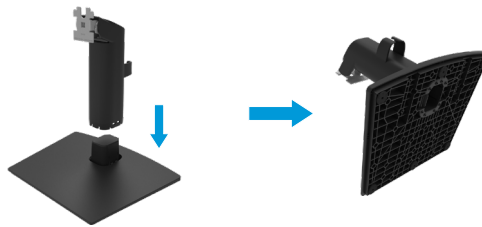

2. Acople el ensamblaje del pedestal al monitor.
  - a. Coloque el monitor sobre un paño o cojín suave cerca del borde del escritorio.
  - b. Alinee el soporte del módulo de la base con la ranura del monitor.
  - c. Inserte el soporte hacia el monitor hasta que quede bloqueado en el sitio correcto.
  - d. Acople la cubierta VESA.



**1. Monte el elevador de la base en esta.**

- a. Coloque la base del monitor sobre una mesa estable.
- b. Desplace el cuerpo del monitor en la dirección correcta hacia abajo contra la base hasta que quede encajado en su lugar (oírás un clic).

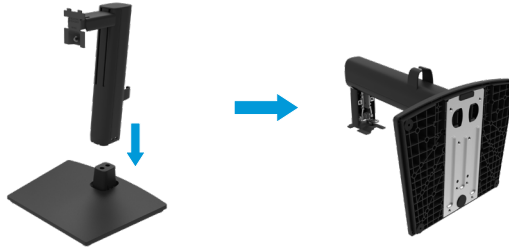

**2. Acople la cubierta VESA.**



**3. Acople el ensamblaje del pedestal al monitor.**

- a. Coloque el monitor sobre un paño o cojín suave cerca del borde del escritorio.
- b. Alinee el soporte del módulo de la base con la ranura del monitor.
- c. Inserte el soporte completamente hacia el monitor.
- d. Apriete el tornillo de mariposa en el sentido de las agujas del reloj hasta que esté bien sujeto.





## Conectar el monitor

- ⚠ ADVERTENCIA:** Antes de empezar con cualquiera de los procedimientos de esta sección, siga las [Instrucciones de seguridad](#).
- ⚠ ADVERTENCIA:** Por su seguridad, asegúrese de que la toma de corriente con conexión a tierra en la que conecte el cable de alimentación sea accesible para el operador y que esté ubicada tan cerca del equipo como sea posible.
- Para desconectar la alimentación del equipo, desconecte el cable de alimentación de la toma de corriente agarrando el enchufe firmemente. Nunca tire del cable.
- ⚠ ADVERTENCIA:** Debe utilizar un cable de alimentación homologado con este equipo. Deben tenerse en cuenta las regulaciones nacionales pertinentes sobre instalación y/o equipos. Debe usarse un cable de alimentación certificado que no sea más ligero que un cable flexible de policloruro de vinilo según IEC 60227 (con designación H05VV-F 3G 0,75mm<sup>2</sup> o H05VVH2-F2 3G 0,75mm<sup>2</sup>). Un cable flexible alternativo es el de caucho sintético.
- ✍ Nota:** No conecte todos los cables al ordenador al mismo tiempo. Es recomendable dirigir los cables a través de la ranura de administración de cables antes de conectarlos al monitor.
- ✍ Nota:** Los monitores Dell están diseñados para funcionar de manera óptima con los cables de la caja suministrados por Dell. Dell no garantiza la calidad y el rendimiento del vídeo cuando se utilizan cables que no son de Dell.

### Para conectar el monitor al PC:

1. Apague el PC y desconecte el cable de alimentación.
2. Conecte el cable VGA, DP o HDMI desde el monitor a su PC.

## Conectar el cable VGA



## Conectar el cable DP



## Conectar el cable HDMI



## Organizar los cables

Utilice la abrazadera para administración de cables y así dirigir los cables conectados al monitor.

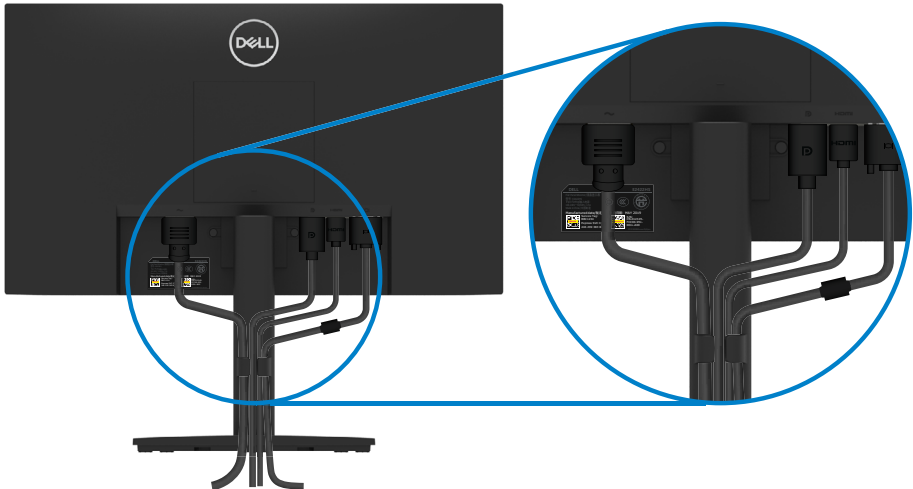

## Quitar el pedestal

**Nota:** Para evitar arañazos en la pantalla mientras quita el pedestal, asegúrese de que el monitor está colocado sobre una superficie suave y limpia.

**Nota:** El siguiente procedimiento se aplica al pedestal que se incluye con el monitor.

### Para quitar el pedestal:

E2422H/E2422HN

1. a. Coloque el monitor sobre un paño suave a lo largo del escritorio.  
b. Retire la cubierta VESA para acceder al botón de liberación.

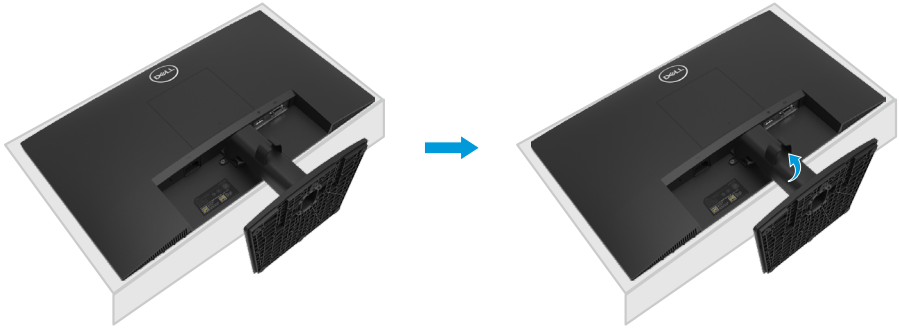

2. a. Utilice un destornillador largo para empujar el seguro de liberación situado en un orificio justo encima de la base.  
b. Una vez liberado el seguro, quite la base del monitor.  
c. Presione hacia abajo el pestillo de la lengüeta de liberación rápida que se encuentra en la parte inferior de la base para separar la base del soporte vertical.

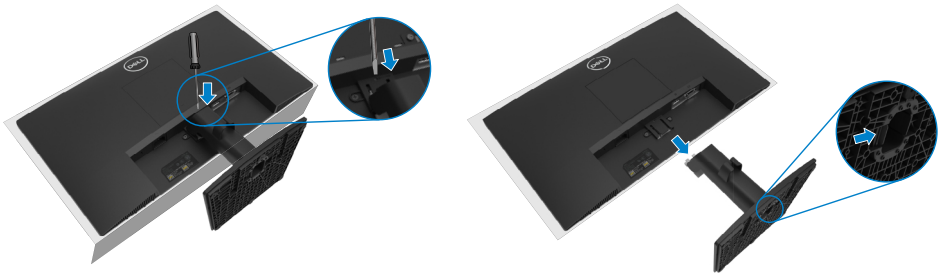

1. a. Coloque el monitor sobre un paño suave a lo largo del escritorio.  
b. Desatornille completamente el tornillo de mariposa del soporte de inclinación.

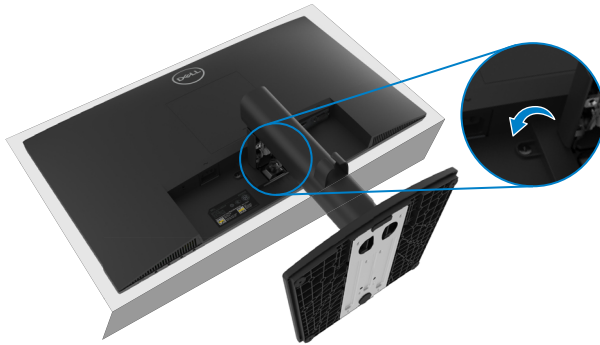

2. Desplace el pedestal hacia afuera sacándolo del monitor completamente.



3. Presione hacia abajo el pestillo de la lengüeta de liberación rápida que se encuentra en la parte inferior de la base para separar la base del soporte vertical.

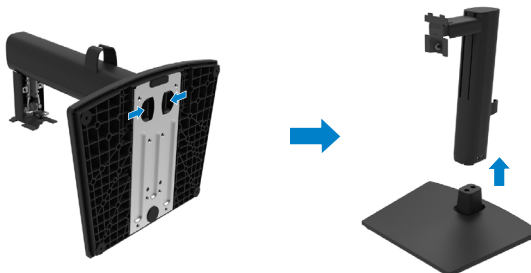

### Para quitar la cubierta VESA:

Presione el hoyito de la cubierta VESA para liberarlo de la parte posterior de la pantalla.



### Instalación en pared (opcional)

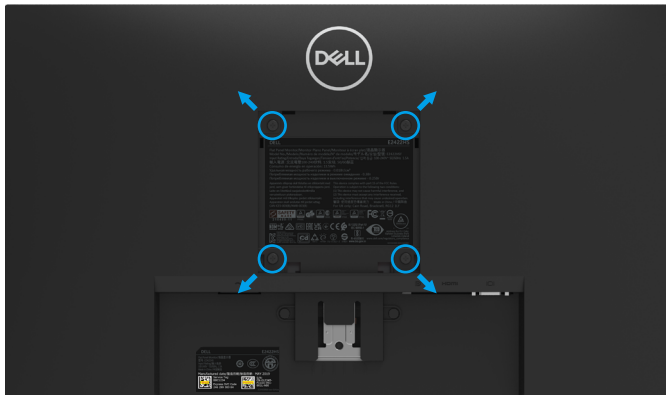

(Dimensiones del tornillo: M4 x 10 mm).

Consulte las instrucciones incluidas con el kit de montaje en soporte compatible con VESA.

1. Coloque el panel del monitor en un paño suave o cojín, sobre una mesa plana y estable.
2. Desmonte el pedestal.
3. Utilice un destornillador para retirar los cuatro tornillos que fijan la cubierta de plástico.
4. Fije al LCD el soporte de montaje del kit de montaje en pared.
5. Instale el LCD en la pared siguiendo las instrucciones incluidas con el kit de montaje en soporte.

**Nota:** Solamente para uso con el soporte de instalación en pared homologado por UL, CSA o GS que tenga un peso o una capacidad de carga mínimos de 12,80 kg (28,22 lb) para los modelos E2422H y E2422HN y de 12,96 kg (28,57 lb) para el modelo E2422HS.

# Utilizar el monitor

## Encender el monitor

Presione el botón  para encender el monitor.





## Utilizar los controles del panel frontal

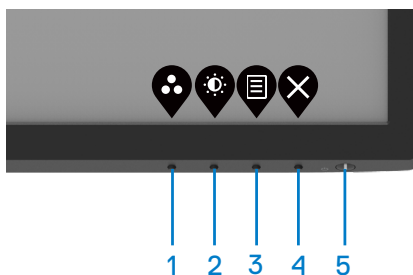

Utilice los botones de control que se encuentran en el borde inferior del monitor para ajustar la imagen que se va a mostrar.

E2422H/E2422HN



La siguiente tabla describe los botones de control:



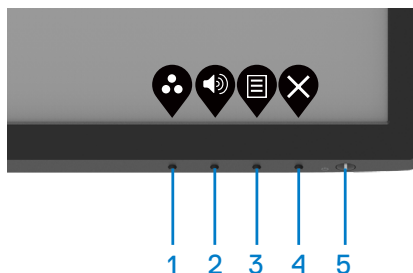

| Botones de control  | Descripción   |
|---|---|
| 1 <br>Modalidad preestablecida | Utilice este botón para escoger modos preestablecidos en una lista.   |
| 2 <br>Brillo/Contraste         | Permite acceder directamente al menú de control Brillo y Contraste.   |
| 3 <br>Menú                     | Permite iniciar el menú de visualización en pantalla (OSD) o acceder a la lista de elementos u opciones de un elemento del menú. Para obtener más información, consulte <a href="#">Acceder al menú OSD</a> . |

| Botones de control |  | Descripción   |
|--------------------|--|---|
| 4                  | <br>Salir   | Permite salir o volver al menú principal OSD.   |
| 5                  | <br>Botón de alimentación<br>(con luz de estado de<br>alimentación) | Permite encender o apagar el monitor.<br>La luz blanca permanente indica que el monitor está encendido y funciona con normalidad. Una luz blanca intermitente indica que el monitor está en modo de espera. |

## E2422HS



La siguiente tabla describe los botones de control:

| Botones de control |  | Descripción   |
|--------------------|--|---|
| 1                  | <br>Modalidad<br>preestablecida                                       | Utilice este botón para escoger modos preestablecidos en una lista.   |
| 2                  | <br>Volumen   | Utilice el botón Volumen para acceder directamente al menú de control "Volumen". (E2422HS)  |
| 3                  | <br>Menú  | Permite iniciar el menú de visualización en pantalla (OSD) o acceder a la lista de elementos u opciones de un elemento del menú. Para obtener más información, consulte <a href="#">Acceder al menú OSD</a> . |
| 4                  | <br>Salir   | Permite salir o volver al menú principal OSD.   |
| 5                  | <br>Botón de alimentación<br>(con luz de estado de<br>alimentación) | Permite encender o apagar el monitor.<br>La luz blanca permanente indica que el monitor está encendido y funciona con normalidad. Una luz blanca intermitente indica que el monitor está en modo de espera.   |

## Utilizar la función de bloqueo OSD

Puede bloquear los botones de control del panel frontal para evitar el acceso al menú OSD y/o al botón de encendido.

### Utilice el menú Bloquear para bloquear los botones.

1. Seleccione una de las siguientes opciones.

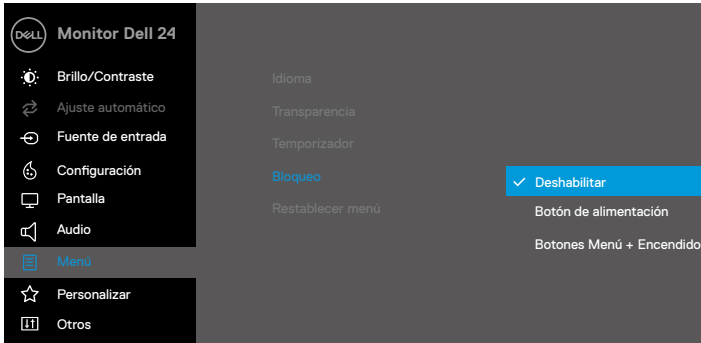

2. Aparecerá el siguiente mensaje.

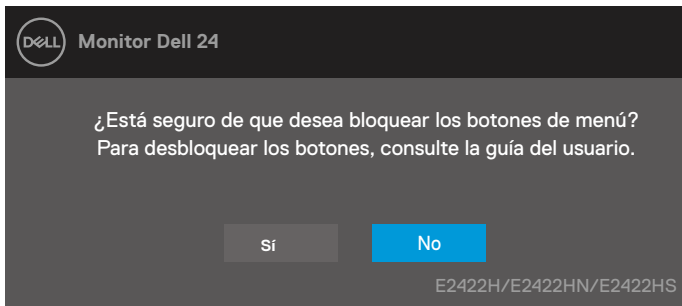

3. Seleccione Sí para bloquear los botones. Una vez bloqueado, al presionar cualquier botón de control se mostrará el ícono de bloqueo .





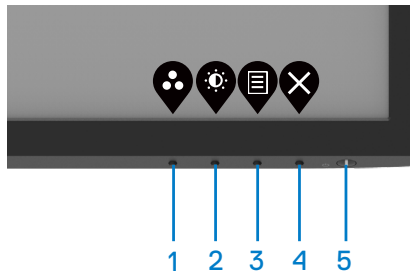

Utilice el botón de control del panel frontal para bloquear los botones.

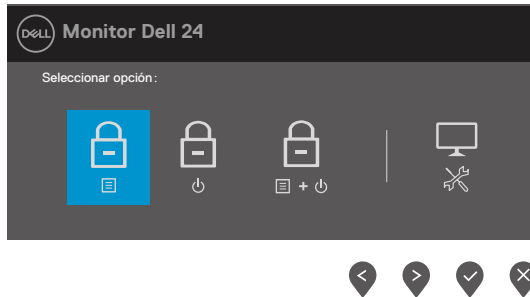

1. Mantenga presionado el botón 4 durante 4 segundos. Un menú aparecerá en la pantalla.







2. Seleccione una de las siguientes opciones:

| Opciones   | Descripción   |
|--|---|
| <p>1</p>  <p>Bloqueo de los botones de menú</p>                     | Seleccione esta opción para bloquear la función del menú OSD.   |
| <p>2</p>  <p>Bloqueo del botón de encendido</p>                    | Utilice esta opción para bloquear el botón de encendido.  |
| <p>3</p>  <p>Bloqueo de los botones de menú y de alimentación</p> | Utilice esta opción para bloquear el menú OSD y el botón de alimentación.                                     |
| <p>4</p>  <p>Diagnósticos integrados</p>                          | Use esta opción para ejecutar los diagnósticos integrados, consulte <a href="#">Diagnósticos integrados</a> . |

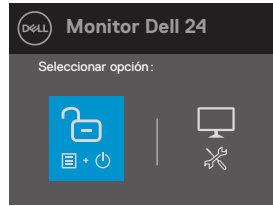
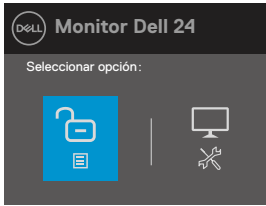
## Para desbloquear los botones.

Mantenga presionado el **botón 4** durante 4 segundos hasta que aparezca un menú aparecerá en la pantalla. La siguiente tabla describe las opciones para desbloquear los botones de control del panel frontal.







| Opciones  | Descripción   |
|---|---|
| 1 <br>Desbloqueo de los botones de menú            | Utilice esta opción para desbloquear la función del menú OSD.   |
| 2 <br>Desbloqueo del botón de alimentación         | Utilice esta opción para desbloquear el botón de encendido.   |
| 3 <br>Bloqueo de los botones de menú y desbloquear | Utilice esta opción para desbloquear el menú OSD y el botón de alimentación.                                  |
| 4 <br>Diagnósticos integrados                     | Use esta opción para ejecutar los diagnósticos integrados, consulte <a href="#">Diagnósticos integrados</a> . |

## Controles OSD

Utilice los botones situados en el borde inferior del monitor para ajustar la configuración de la imagen.



| Botones de control |  | Descripción  |
|--------------------|--|--|
| 1                  | <br>Arriba  | Utilice el botón Subir para aumentar los valores o desplazarse hacia arriba por un menú. |
| 2                  | <br>Abajo   | Utilice el botón Bajar para reducir los valores o desplazarse hacia abajo por un menú.   |
| 3                  | <br>Aceptar | Utilice el botón Aceptar para confirmar la selección en un menú.                         |
| 4                  | <br>Atrás   | Utilice el botón Atrás para volver al menú anterior.                                     |

# Utilizar el menú en pantalla (OSD)

## Acceder al menú OSD

 **Nota:** Todos los cambios realizados se guardarán automáticamente cuando pase a otro menú, salga del menú OSD o espere a que el menú OSD se cierre automáticamente.







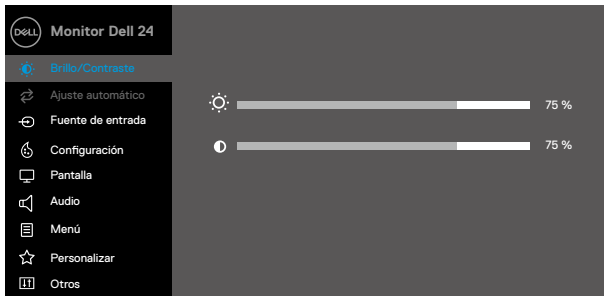

1. Presione el botón  para mostrar el menú principal OSD.















E2422H  
E2422HN







E2422HS





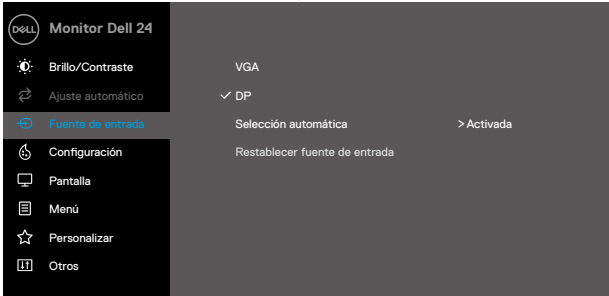
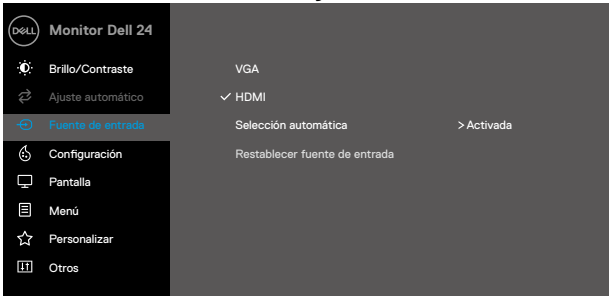

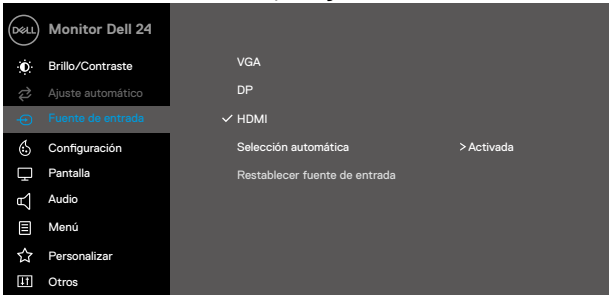
2. Presione los botones  y  para desplazarse entre las opciones. A medida que se mueve de un icono a otro, el nombre de la opción se resalta.
3. Presione el botón  una vez para activar la opción destacada.
4. Presione los botones  y  para seleccionar el parámetro que desee.
5. Presione el botón  y, a continuación, utilice los botones  y  conforme a los indicadores del menú para realizar los cambios.
6. Seleccione el botón  para volver al menú anterior.



| Icono  | Menú y Submenús   | Descripción   |
|--|---|---|
|  | <b>Brightness/<br/>Contrast<br/>(Brillo/<br/>Contraste)</b> | <p>Utilice esta opción para controlar la configuración del brillo o contraste.</p> <p><b>E2422H/E2422HN</b></p>  <p style="text-align: right;">     </p> <p><b>E2422HS</b></p>  <p style="text-align: right;">     </p> |
| <b>Brightness<br/>(Brillo)</b>   |   | <p>Brillo ajusta la luminiscencia de la retroiluminación.</p> <p>Presione el botón  para aumentar el brillo y el botón  para reducirlo (mín. 0; máx. 100).</p>  |
| <b>Contrast<br/>(Contraste)</b>  |   | <p>Ajuste primero el brillo y después el contraste, y solamente si son necesarios más ajustes.</p> <p>Presione el botón  para aumentar el contraste y el botón  para reducirlo (mínimo 0; máximo 100).</p> <p>La función Contraste le permite ajustar el grado de diferencia entre la oscuridad y la claridad en la pantalla.</p>   |

| Icono | Menú y Submenús                        | Descripción  |
|-------|--|--|
|       | <b>Auto Adjust (Ajuste automático)</b> | <p>Utilice esta opción para activar el menú de configuración y ajuste automático.</p> <div data-bbox="381 220 990 544"> <p><b>E2422H/E2422HN</b></p> </div> <div data-bbox="381 619 990 916"> <p><b>E2422HS</b></p> </div> <p>El cuadro de diálogo siguiente aparecerá en una pantalla negra, mientras el monitor se ajusta automáticamente a la entrada de corriente:</p> <div data-bbox="421 1056 950 1133" style="background-color: #333; color: white; padding: 10px; text-align: center;"> <p>Se está realizando el ajuste automático...</p> </div> <p>La opción Ajuste automático permite al monitor ajustarse automáticamente a la señal de vídeo entrante. Después de usar el elemento Ajuste automático, puede seguir ajustando el monitor mediante los controles Reloj de píxeles (general) Fase (precisión) de la pantalla.</p> <p><b>Nota: La opción Ajuste automático no se establecerá, si presiona el botón mientras no existan señales de entrada de vídeo ni cables conectados.</b></p> <p><b>Esta opción solo está disponible cuando se utiliza el conector analógico (VGA).</b></p> |

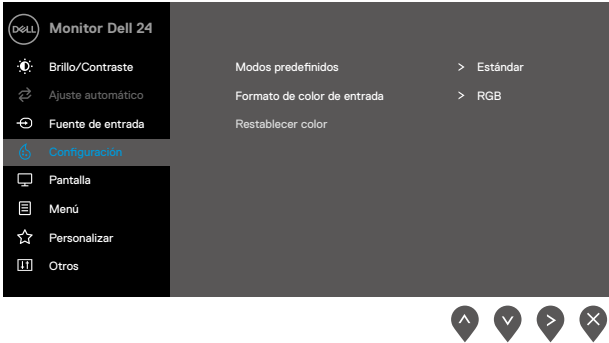
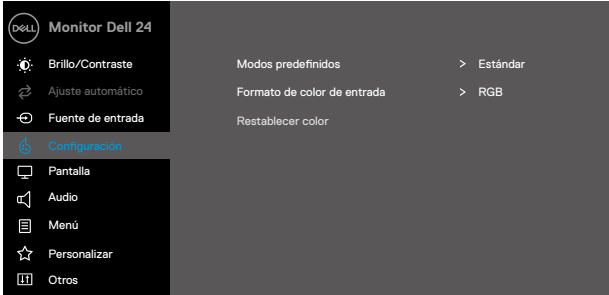

| Icono  | Menú y Submenús                         | Descripción   |
|--|---|---|
|  | <b>Input Source (Fuente de entrada)</b> | <p>Utilice el menú Fuente entrada para cambiar entre señales de vídeo diferentes que se pueden conectar al monitor.</p> <p><b>E2422H: una entrada VGA y otra DP</b></p>  <p style="text-align: right;">  </p> <p><b>E2222HN: una entrada VGA y otra HDMI</b></p>  <p style="text-align: right;">  </p> <p><b>E2422HS: Entradas VGA, DP y HDMI</b></p>  <p style="text-align: right;">  </p> |



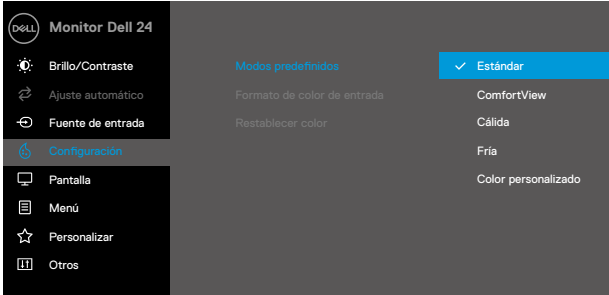

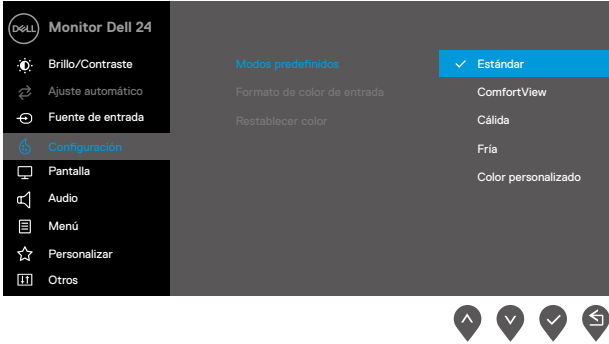
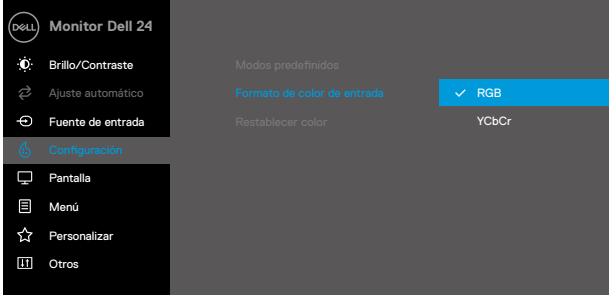
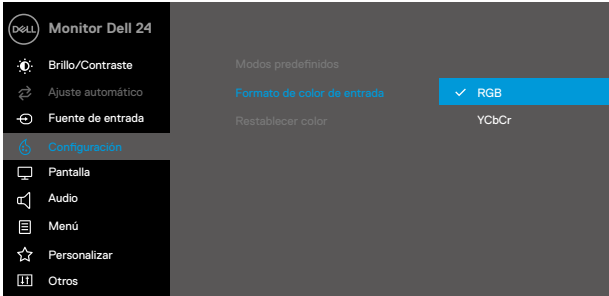

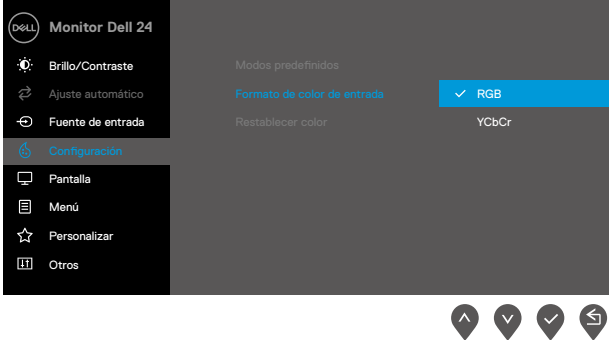
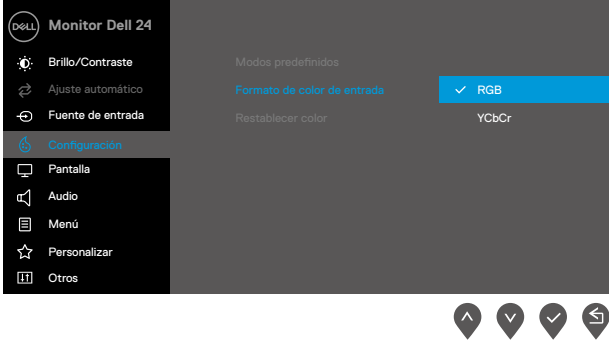

| Icono  | Menú y Submenús                                    | Descripción   |
|--|--|---|
|  | VGA  | Presione  para seleccionar la fuente de entrada VGA cuando utilice un conector VGA.  |
|  | DP   | Presione  para seleccionar la fuente de entrada DP cuando utilice un conector DP.  |
|  | HDMI   | Presione  para seleccionar la fuente de entrada HDMI cuando utilice un conector HDMI.  |
|  | Auto Select (Selección automática)                 | Seleccione Selección automática para buscar señales de entrada disponibles.   |
|  | Reset Input Source (Restablecer fuente de entrada) | Seleccione esta opción para restablecer la fuente de entrada predeterminada.  |
|  | Color (Configuración)                              | <p>Utilice color para ajustar el modo de configuración de color.</p> <p><b>E2422H/E2422HN</b></p>  <p><b>E2422HS</b></p>  |





| Icono | Menú y Submenús                          | Descripción  |
|-------|--|--|
|       | <b>Preset Modes (Modos predefinidos)</b> | <p>Cuando seleccione Modos predefinidos, puede elegir <b>Estándar</b>, <b>ComfortView</b>, <b>Cálido</b>, <b>Frío</b> o <b>Color personalizado</b> en la lista.</p> <ul style="list-style-type: none"> <li>♦ <b>Estándar:</b> carga la configuración de color predeterminada del monitor. Se trata del modo predefinido predeterminado.</li> <li>♦ <b>ComfortView:</b> reduce el nivel de luz azul emitida desde la pantalla para hacer la visión más cómoda para los ojos.<br/><b>Nota:</b> Para reducir el riesgo de tensión ocular y dolor de cuello, brazos, espalda y hombros producidos por el uso del monitor durante prolongados períodos de tiempo, le recomendamos que: <ul style="list-style-type: none"> <li>- Coloque la pantalla a una distancia de entre 50 y 70 cm (de 20 a 28 ") de sus ojos.</li> <li>- Parpadee con frecuencia para humedecer o lubricar los ojos.</li> <li>- Tómese un descanso de 20 minutos cada dos horas.</li> <li>- Deje de mirar al monitor y mire a un objeto alejado unos 6 metros (20 pies) del monitor durante al menos 20 segundos en los descansos.</li> <li>- Realice estiramientos para liberar la tensión del cuello, los brazos, la espalda y los hombros durante los descansos.</li> </ul> </li> <li>♦ <b>Cálida:</b> Permite aumentar la temperatura del color. La pantalla tiene un aspecto más cálido con un matiz rojizo y amarillento.</li> <li>♦ <b>Fría:</b> Permite reducir la temperatura del color. La pantalla tiene un aspecto más frío con un matiz azulado.</li> <li>♦ <b>Color personalizado:</b> Le permite ajustar la configuración de color manualmente.</li> </ul> <p>Presione los botones  y  para ajustar los valores de los tres colores (R, V, A) y crear su propio modo de color preestablecido.</p> <p><b>E2422H/E2422HN</b></p>  |



| Icono | Menú y Submenús  | Descripción   |
|-------|--|---|
|       |  | <p><b>E2422HS</b></p>    |
|       | <p><b>Input Color Format (Formato de color de entrada)</b></p> | <p>Le permite establecer el modo de entrada de vídeo en:</p> <ul style="list-style-type: none"> <li>♦ <b>RGB</b>: Seleccione esta opción si el monitor está conectado a un equipo o un reproductor multimedia que admita salida RGB.</li> <li>♦ <b>YCbCr/YPbPr*</b>: Seleccione esta opción si el reproductor multimedia solo admite la salida YCbCr/YPbPr.</li> </ul> <p><b>E2422H/E2422HN</b></p>  <p><b>E2422HS</b></p>  <p>*Cuando se selecciona la entrada DP o HDMI.</p> |

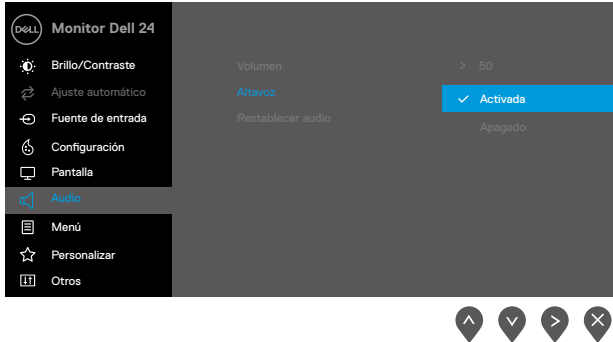

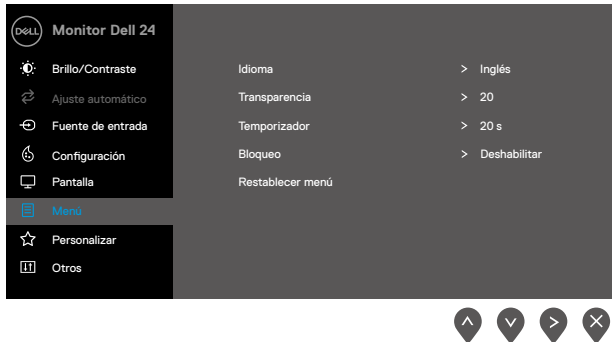
| Icono  | Menú y Submenús                               | Descripción  |
|--|---|--|
|  |   | <p><b>E2422H/E2422HN</b></p>  <p><b>E2422HS</b></p>  <p>*Cuando se selecciona la entrada <b>VGA</b>.</p> |
|  | <p><b>Reset Color (Restablecer color)</b></p> | <p>Restablece los valores predeterminados de fábrica de la configuración de color del monitor.</p>   |
|  | <p><b>Display (Pantalla)</b></p>              | <p>Utilice pantalla para ajustar la imagen.</p> <p><b>E2422H/E2422HN</b></p>    |

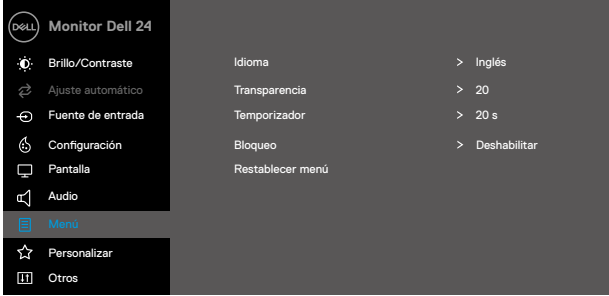
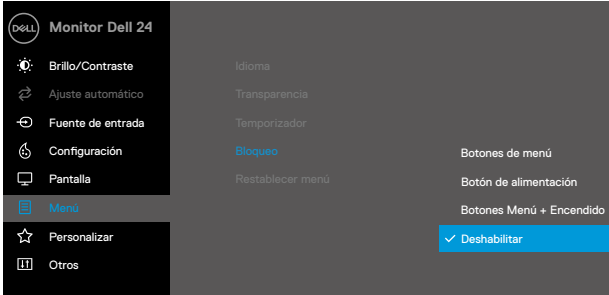
| Icono | Menú y Submenús  | Descripción  |
|-------|--|--|
|       |  |   |
|       | <b>Aspect Ratio (Relación de aspecto)</b>  | Permite ajustar la relación de la imagen con los valores 16:9, 4:3 o 5:4.  |
|       | <b>Horizontal Position (Frecuencia horizontal) (Solo entrada VGA)</b>            | Utilice los botones  o  para desplazar la imagen hacia la izquierda o hacia la derecha. El valor mínimo es “0” (-). El valor máximo es “100” (+).  |
|       | <b>Vertical Position (VGA input only) (Vertical Posición) (Solo entrada VGA)</b> | Utilice los botones  o  para desplazar la imagen hacia arriba y hacia abajo. El valor mínimo es “0” (-). El valor máximo es “100” (+).   |
|       | <b>Sharpness (Nitidez)</b>   | Esta función puede hacer que la imagen parezca más intensa o más suave. Uso  o  para ajustar la nitidez entre los valores “0” y “100”.   |
|       | <b>Pixel Clock (VGA input only) (Reloj de píxeles) (Solo entrada VGA)</b>        | La función Reloj de píxeles le permite ajustar la calidad de la imagen en el monitor según sus preferencias. Utilice los botones  o  para realizar los ajustes y conseguir la mejor calidad de imagen. |
|       | <b>Phase (VGA input only) (Fase) (Solo entrada VGA)</b>                          | Si no obtiene un resultado satisfactorio con el ajuste Fase, use el ajuste Reloj de píxeles (general) y, a continuación, la opción Fase (preciso) de nuevo.  |
|       | <b>Response Time (Tiempo de respuesta)</b>                                       | Le permite seleccionar entre Normal (8 ms) y Rápido (5 ms).  |
|       | <b>Reset Display (Restablecer visualización)</b>                                 | Seleccione esta opción para restablecer la configuración de pantalla predeterminada.   |

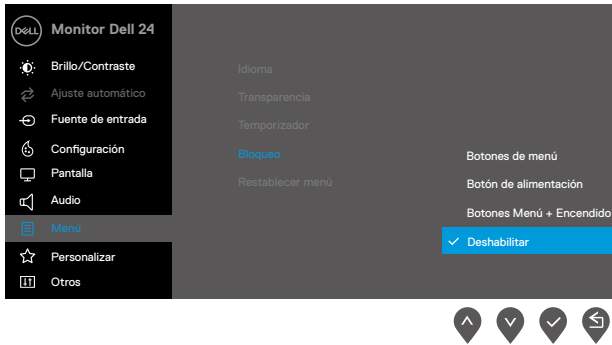

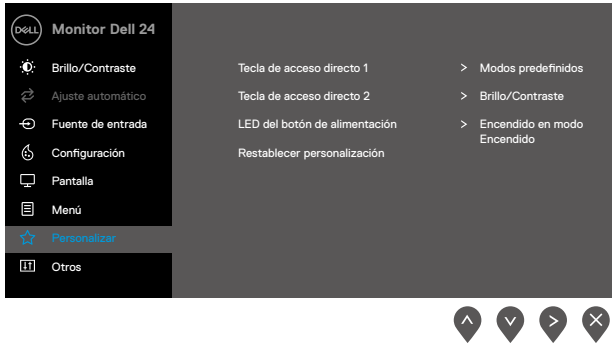

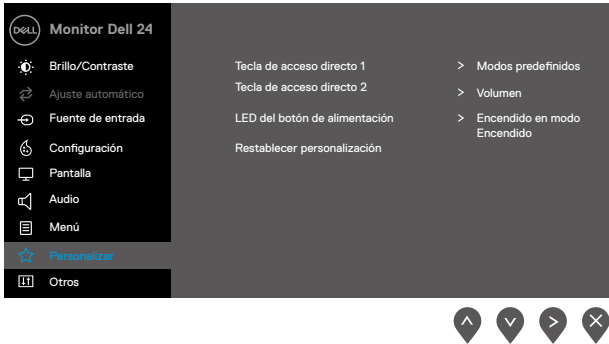

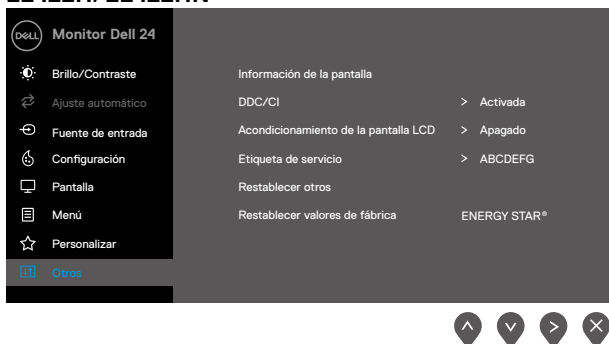



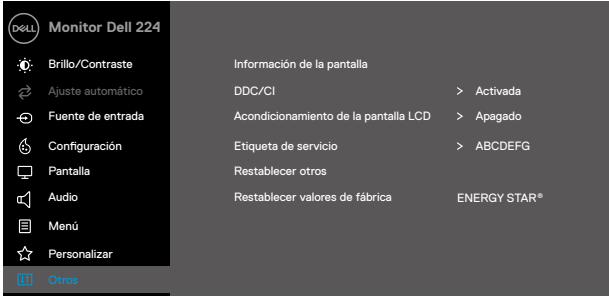

| Icono  | Menú y Submenús                        | Descripción  |
|--|--|--|
|  | <b>Audio</b>                           | <p><b>E2422HS</b></p>   |
|  | <b>Volume (Volumen)</b>                | <p>Utilice los botones para ajustar el volumen. El valor mínimo es '0' (-). El valor máximo es '100' (+).</p>  |
|  | <b>Speaker (Altavoz)</b>               | <p>Permite habilitar o deshabilitar la función Altavoz.</p>  |
|  | <b>Reset Audio (Restablecer audio)</b> | <p>Seleccione esta opción para restablecer la configuración de audio predeterminada.</p>   |
|  | <b>Menu (Menú)</b>                     | <p>Seleccione esta opción para ajustar la configuración del menú OSD como, por ejemplo, los idiomas de dicho menú, la cantidad de tiempo que el menú permanece en pantalla, etc.</p> <p><b>E2422H/E2422HN</b></p>  |

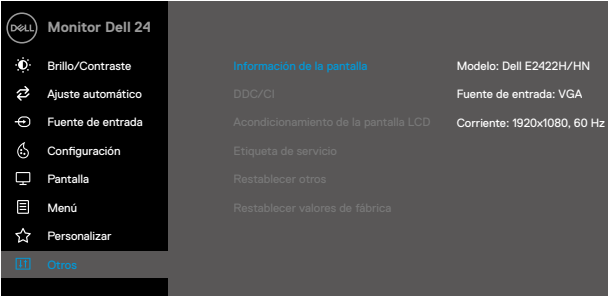
| Icono                               | Menú y Submenús | Descripción   |
|-------------------------------------|-----------------|---|
|                                     |                 | <p><b>E2422HS</b></p>  <p style="text-align: right;">⬆️ ⬇️ ⬇️ ⬇️</p>   |
| <b>Language (Idioma)</b>            |                 | <p>Las opciones de idioma establecen la visualización del menú OSD en uno de los ocho idiomas. Inglés, español, francés, alemán, portugués brasileño, ruso, chino simplificado o japonés.</p>   |
| <b>Transparency (Transparencia)</b> |                 | <p>Seleccione esta opción para cambiar la transparencia de los menús presionando los botones ⬆️ o ⬇️ de 0 a 100.</p>  |
| <b>Timer (Temporizador)</b>         |                 | <p>Tiempo de permanencia de OSD: establece el tiempo que el menú OSD permanece activo después de presionar un botón por última vez. Use los botones ⬆️ o ⬇️ para ajustar el control deslizante en incrementos de 1 segundo, de 5 a 60 segundos.</p>   |
| <b>Lock (Bloqueo)</b>               |                 | <p>Con los botones de control del monitor bloqueados, puede evitar que las personas accedan a los controles. También impide la activación accidental de varios monitores colocados uno junto a otro.</p> <p><b>E2422H/E2422HN</b></p>  <p style="text-align: right;">⬆️ ⬇️ ⬇️ ⬇️</p> |

| Icono  | Menú y Submenús                             | Descripción   |
|--|---|---|
|  |   | <p><b>E2422HS</b></p>  <ul style="list-style-type: none"> <li>• <b>Botones de menú:</b> todos los botones de menú o función (excepto el botón Alimentación) están bloqueados y el usuario no puede acceder a ellos.</li> <li>• <b>Botón de alimentación:</b> solamente se bloquea el botón Alimentación y el usuario no puede acceder a él.</li> <li>• <b>Botones de menú y Alimentación:</b> tanto los botones de Menú como de función y el botón Alimentación se bloquean y el usuario no puede acceder a ellos.</li> </ul> <p>La opción predeterminada es <b>Deshabilitado</b>.</p> <p><b>Nota:</b> Presione sin soltar el botón  del monitor durante 4 segundos para desbloquear los botones.</p> |
|  | <p><b>Reset Menu (Restablecer menú)</b></p> | <p>Seleccione esta opción para restablecer la configuración del menú predeterminada.</p>  |
|  | <p><b>Personalize (Personalizar)</b></p>    | <p>La selección de esta opción le permite establecer dos teclas de acceso directo y la función del indicador LED de alimentación.</p> <p><b>E2422H/E2422HN</b></p>   |

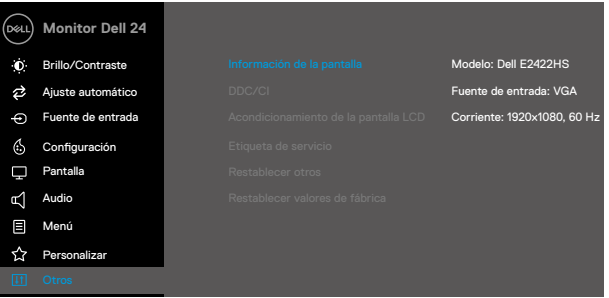
| Icono  | Menú y Submenús   | Descripción  |
|--|---|--|
|  |   | <p><b>E2422HS</b></p>   |
|  | <p><b>Shortcut Key 1 (Tecla de acceso directo 1)</b></p>          | <p>Le permite seleccionar una de las siguientes funciones: Modos preestablecidos, Brillo/Contraste, Ajuste automático, Fuente de entrada, Relación de aspecto y Volumen (solo el modelo E2422HS) para establecer el botón de acceso directo 1.</p> |
|  | <p><b>Shortcut Key 2 (Tecla de acceso directo 2)</b></p>          | <p>Le permite seleccionar una de las siguientes funciones: Modos preestablecidos, Brillo/Contraste, Ajuste automático, Fuente de entrada, Relación de aspecto y Volumen (solo el modelo E2422HS) para establecer el botón de acceso directo 2.</p> |
|  | <p><b>Power Button LED (Botón de alimentación LED)</b></p>        | <p>Le permite establecer el indicador LED de alimentación Encendido en modo encend. o Apagado en modo encend. para ahorrar energía.</p>  |
|  | <p><b>Reset Personalization (Restablecer Personalización)</b></p> | <p>Le permite restablecer la configuración predeterminada de la tecla de acceso directo.</p>   |
|  | <p><b>Others (Otros)</b></p>                                      | <p><b>E2422H/E2422HN</b></p>    |

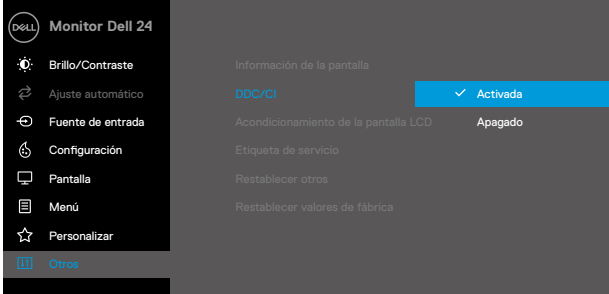
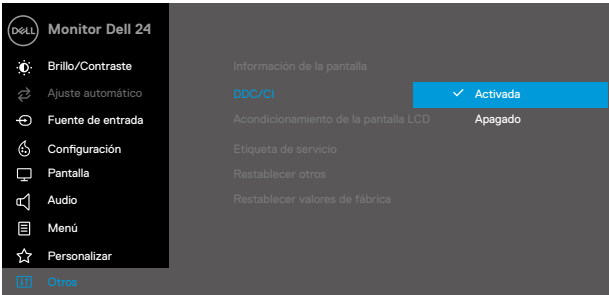

| Icono | Menú y Submenús  | Descripción  |
|-------|--|--|
|       |  | <p><b>E2422HS</b></p>  <p style="text-align: right;">     </p>  |
|       | <p><b>Display Info (Información de la pantalla )</b></p> | <p>Presionar para mostrar la información sobre la pantalla.</p> <p><b>E2422H/E2422HN</b></p>  <p style="text-align: right;">     </p> <p><b>E2422HS</b></p>  <p style="text-align: right;">     </p> |

| Icono | Menú y Submenús | Descripción   |
|-------|-----------------|---|
|       | DDC/CI          | <p>DDC/CI (Display Data Channel/Command Interface, es decir, Canal de datos de visualización/Interfaz de comandos) permite ajustar la configuración del monitor utilizando el software de su PC. Seleccione Desactivado para deshabilitar esta función. Habilitar esta función para una mejor experiencia de usuario y un rendimiento óptimo de su monitor.</p> <p><b>E2422H/E2422HN</b></p>  <p><b>E2422HS</b></p>  |

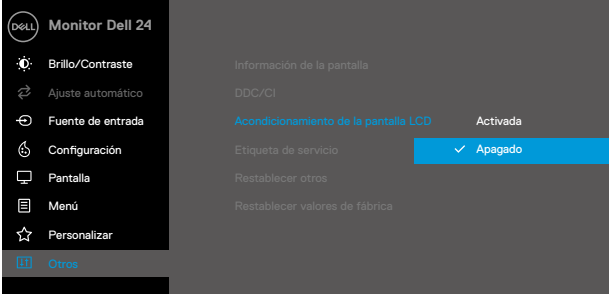
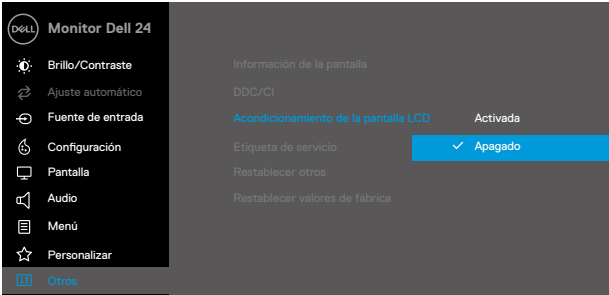
| Icono | Menú y Submenús  | Descripción  |
|-------|--|--|
|       | <b>LCD Conditioning (Preparación de la pantalla LCD)</b> | <p>Esta función ayuda a reducir los casos menores de retención de imagen. Dependiendo del grado de retención de imagen, el programa puede tardar cierto tiempo para ejecutarse. Para iniciar la opción <b>Acondicionamiento de la pantalla LCD</b>, seleccione Encendido.</p> <p><b>E2422H/E2422HN</b></p>  <p><b>E2422HS</b></p>  |

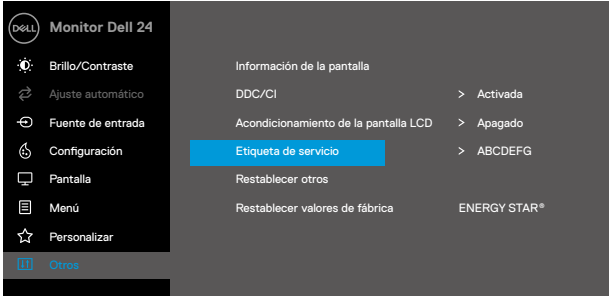
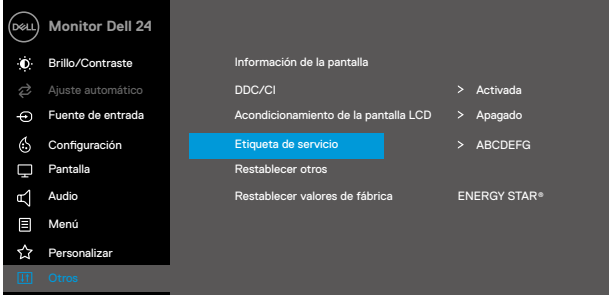
| Icono | Menú y Submenús                                       | Descripción  |
|-------|---|--|
|       | <b>Service Tag (Etiqueta de servicio)</b>             | <p>Muestra el número de etiqueta de servicio del monitor.</p> <p><b>E2422H/E2422HN</b></p>  <p><b>E2422HS</b></p>  |
|       | <b>Reset Others (Restablecer otros)</b>               | <p>Permite restablecer los valores preestablecidos de fábrica de toda la configuración del menú de configuración Otros.</p>  |
|       | <b>Factory Reset (Restablecer valores de fábrica)</b> | <p>Permite restaurar la configuración predeterminada de fábrica de todos los valores predefinidos. Esta es también la configuración para las pruebas ENERGY STAR®.</p>   |

## E2422H/E2422HN

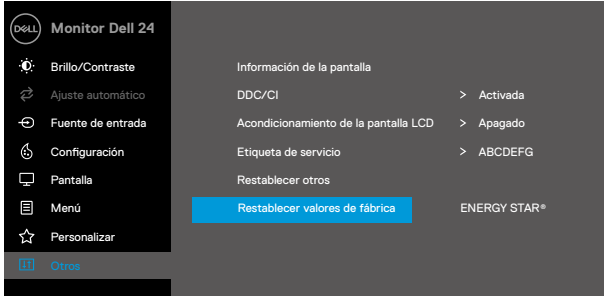

## E2422HS

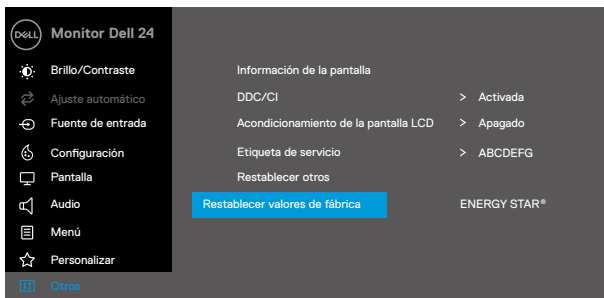

## Mensajes de advertencia OSD

El siguiente cuadro Mensaje de advertencia de energía se aplica a las funciones de brillo por primera vez cuando se ajusta el nivel de brillo por encima del nivel predeterminado.

### E2422H/E2422HN/E2422HS

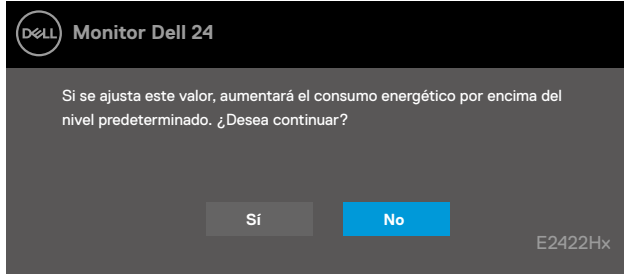

Se muestra el siguiente mensaje antes de activar la función Bloquear.

### E2422H/E2422HN/E2422HS

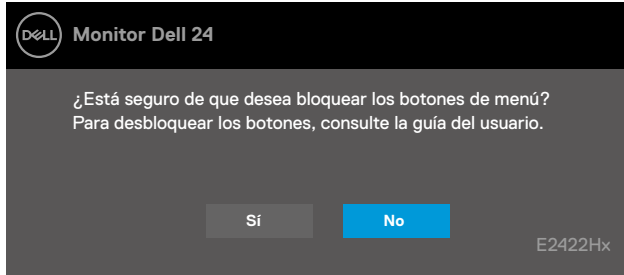

 **Nota: El mensaje puede ser ligeramente diferente en función de la configuración seleccionada.**

Se muestra el siguiente mensaje antes de deshabilitar la función DDC/CI.

### E2422H/E2422HN/E2422HS

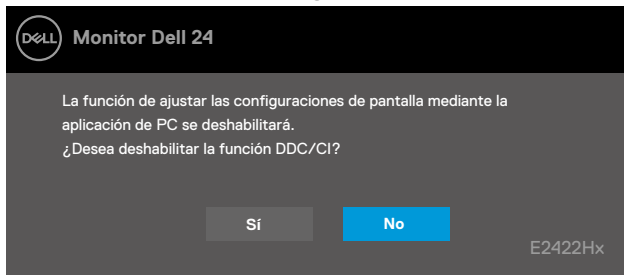

Cuando el monitor entre en el modo Espera, se mostrará el siguiente mensaje:

### E2422H/E2422HN/E2422HS

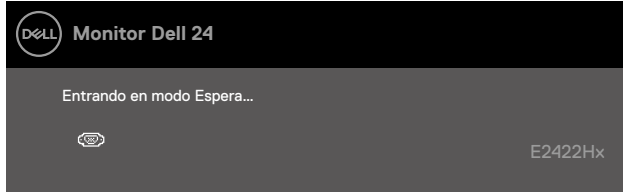

Si el cable VGA, DP o HDMI no está conectado, aparecerá un cuadro de diálogo flotante. El monitor entrará en el modo de espera después de 4 minutos si permanece en este estado.

### E2422H/E2422HN/E2422HS

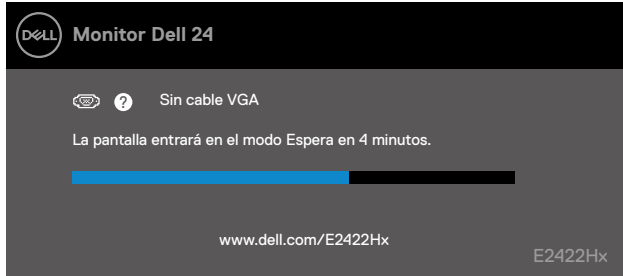

### E2422H/E2422HS

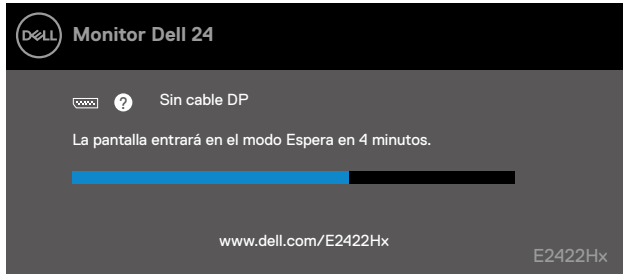

### E2422HN/E2422HS

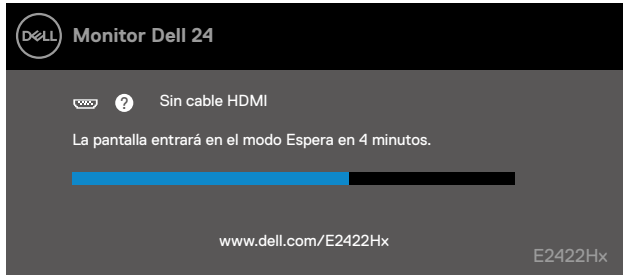

Consulte la sección [Solucionar problemas](#) para obtener más información.

# Configurar la resolución de pantalla en el monitor

## E2422H/E2422HN/E2422HS

### Establecer la resolución de pantalla en 1920 x 1080

Para obtener el máximo rendimiento, establezca la resolución de la pantalla en 1920 x 1080 píxeles llevando a cabo los pasos siguientes:

#### En Windows 7:

1. Haga clic con el botón secundario en el escritorio y elija **Resolución de pantalla**.
2. Haga clic en el menú desplegable **Resolución de pantalla** y seleccione 1920 x 1080.
3. Haga clic en **Aceptar**.

#### En Windows 8 o Windows 8.1:

1. Seleccione el mosaico Escritorio para cambiar al escritorio clásico.
2. Haga clic con el botón secundario en el escritorio y elija **Resolución de pantalla**.
3. Haga clic en el menú desplegable **Resolución de pantalla** y seleccione 1920 x 1080.
4. Haga clic en **Aceptar**.

#### En Windows 10:

1. Haga clic con el botón secundario en el escritorio y elija **Configuración de pantalla**.
2. Haga clic en **Configuración de pantalla avanzada**.
3. Haga clic en el menú desplegable en **Resolución** y seleccione 1920 x 1080.
4. Haga clic en **Aplicar**.

Si la resolución recomendada no aparece como opción, puede que necesite actualizar el controlador de gráficos. Use uno de los métodos siguientes para actualizar el controlador de gráficos:

#### Ordenador Dell

1. Vaya a la página Web <https://www.dell.com/support>, especifique la etiqueta de servicio y descargue el controlador más reciente para la tarjeta gráfica.
2. Después de instalar los controladores de su adaptador gráfico, intente establecer de nuevo la resolución a 1920 x 1080.

 **Nota:** Si no puede configurar la resolución a 1920 x 1080, póngase en contacto con Dell para solicitar un adaptador gráfico que admita estas resoluciones.



## Equipo que no sea de Dell

### En Windows 7:

1. Haga clic con el botón secundario en el escritorio y elija Personalización.
2. Haga clic en Cambiar configuración de pantalla.
3. Haga clic en Configuración avanzada.
4. Identifique el controlador de gráficos suministrado a partir de la descripción en la parte superior de la ventana por ejemplo, NVIDIA, AMD, Intel, etc.
5. Consulte el sitio web del proveedor de tarjetas gráficas para obtener el controlador actualizado. Por ejemplo, <https://www.AMD.com> o <https://www.NVIDIA.com>.
6. Después de instalar los controladores de su adaptador gráfico, intente establecer de nuevo la resolución a 1920 x 1080.

### En Windows 8 o Windows 8.1:

1. Seleccione el mosaico Escritorio para cambiar al escritorio clásico.
2. Haga clic con el botón secundario en el escritorio y elija Personalización.
3. Haga clic en Cambiar configuración de pantalla.
4. Haga clic en Configuración avanzada.
5. Identifique el controlador de gráficos suministrado a partir de la descripción en la parte superior de la ventana por ejemplo, NVIDIA, AMD, Intel, etc.
6. Consulte el sitio web del proveedor de tarjetas gráficas para obtener el controlador actualizado. Por ejemplo, <https://www.AMD.com> o <https://www.NVIDIA.com>.
7. Después de instalar los controladores de su adaptador gráfico, intente establecer de nuevo la resolución a 1920 x 1080.

### En Windows 10:

1. Haga clic con el botón secundario en el escritorio y elija **Configuración de pantalla**.
2. Haga clic en **Configuración de pantalla avanzada**.
3. Haga clic en **Propiedades del adaptador de la pantalla**.
4. Identifique el controlador de gráficos suministrado a partir de la descripción en la parte superior de la ventana por ejemplo, NVIDIA, AMD, Intel, etc.
5. Consulte el sitio web del proveedor de tarjetas gráficas para obtener el controlador actualizado. Por ejemplo, <https://www.AMD.com> o <https://www.NVIDIA.com>.
6. Después de instalar los controladores de su adaptador gráfico, intente establecer de nuevo la resolución a 1920 x 1080.

 **Nota:** Si no puede establecer la resolución recomendada, póngase en contacto con el fabricante del equipo o adquiera un adaptador gráfico que admita dicha resolución.

## Usar la inclinación

Puede inclinar el monitor hasta conseguir el ángulo de visualización más cómodo.

 **Nota:** El pedestal no está acoplado cuando el monitor sale de la fábrica

### Modelo H/HN

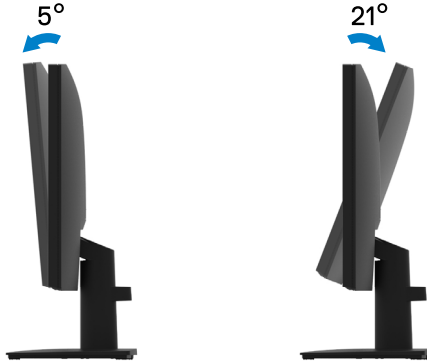

### Modelo HS

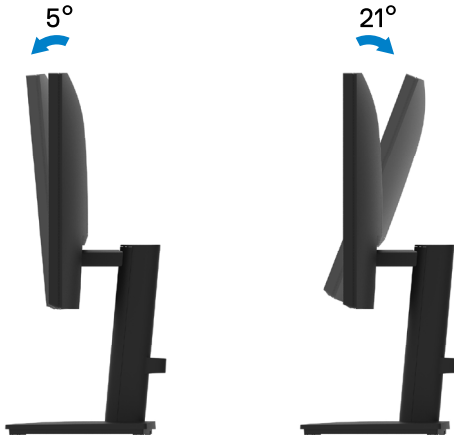

# Solucionar problemas

**⚠ ADVERTENCIA:** Antes de empezar con cualquiera de los procedimientos de esta sección, siga las [Instrucciones de seguridad](#).

## Comprobación automática

El monitor le proporciona una función de comprobación automática que verifica que el monitor funciona adecuadamente. Si el monitor y su PC están conectados correctamente, pero la pantalla del monitor permanece oscura, ejecute la comprobación automática del monitor llevando a cabo los pasos siguientes:

1. Apague tanto su PC como el monitor.
2. Desconecte todos los cables de vídeo del monitor. De esta forma, el equipo no se verá implicado.
3. Encienda el monitor.

Si el monitor funciona correctamente, detecta que no hay señal y aparece uno de los siguientes mensajes. En el modo de comprobación automática, el LED de alimentación permanece iluminado en color blanco.

### E2422H

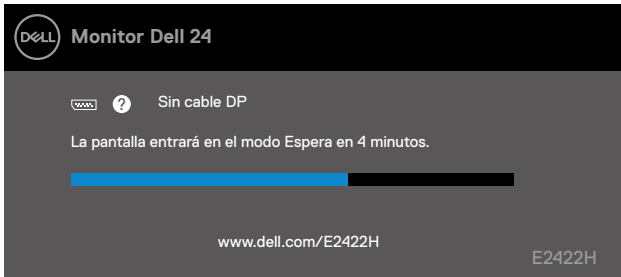

### E2422HN

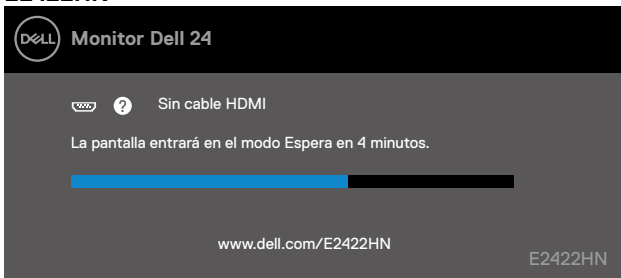

## E2422HS

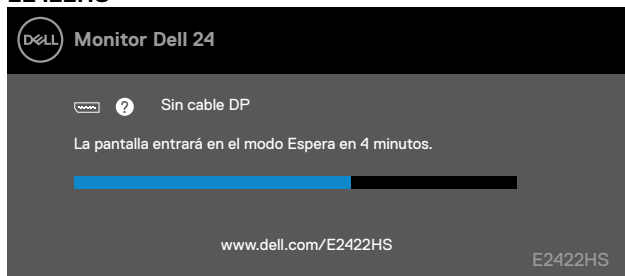

## E2422HS

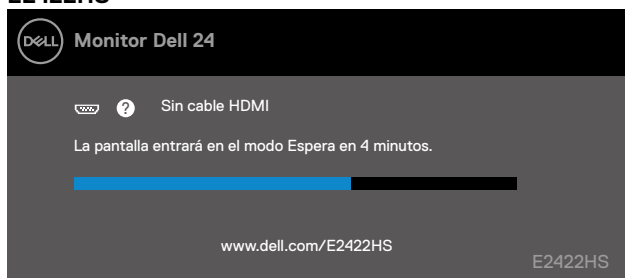

 **Nota: Este mensaje también aparece durante el funcionamiento normal en el caso de que el cable de vídeo se desconecte o sufra algún tipo de daño.**

4. Apague el monitor y vuelva a conectar el cable de vídeo; encienda su PC y el monitor.

Si el monitor permanece oscuro después de volver a conectar los cables, compruebe el controlador de vídeo y el equipo.

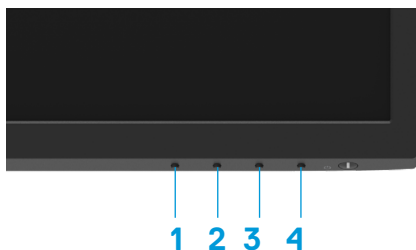

## Diagnósticos integrados

El monitor cuenta con una herramienta de diagnósticos integrados que ayuda a determinar si cualquier anomalía de la pantalla que está experimentando es un problema inherente al monitor o a su PC y tarjeta de vídeo.



| Etiqueta | Descripción |
|----------|-------------|
| 1        | Botón 1     |
| 2        | Botón 2     |
| 3        | Botón 3     |
| 4        | Botón 4     |

### Para ejecutar los diagnósticos integrados:

1. Asegúrese de que la pantalla está limpia, es decir, no tiene partículas de polvo en su superficie.
2. Presione sin soltar el **Botón 4** durante 4 segundos y espere a que aparezca un menú emergente.
3. Utilice el **Botón 1** o **2** para seleccionar  y presione  para confirmar la selección.

Aparece un patrón de prueba gris al comienzo del programa de diagnóstico.

4. Inspeccione atentamente la pantalla para comprobar si tiene anomalías.
5. Presione el **Botón 1** para cambiar los patrones de prueba.
6. Repita los pasos 4 y 5 para inspeccionar la visualización en las pantallas roja, verde, azul, negra, blanca y de texto.
7. Cuando esté en la pantalla de prueba de color blanco, compruebe la uniformidad del color blanco y si el color blanco aparece verdoso, rojizo, etc.
8. Presione el **Botón 1** para terminar el programa de diagnóstico.

## Problemas comunes

La tabla siguiente proporciona información general sobre problemas comunes del monitor que puede encontrar y las posibles soluciones:

| Síntomas habituales                        | Soluciones posibles  |
|--|--|
| No hay vídeo/LED de alimentación apagado   | <ul style="list-style-type: none"><li>• Asegúrese de que el cable de vídeo que conecta el monitor y su PC esté conectado de forma correcta y segura.</li><li>• Utilizando otro equipo eléctrico, compruebe que la toma de corriente eléctrica funciona correctamente.</li><li>• Asegúrese de que el botón de encendido esté presionado.</li><li>• Asegúrese de seleccionar la fuente de entrada correcta a través del menú <b>Fuente de entrada</b>.</li></ul> |
| No hay vídeo/LED de alimentación encendido | <ul style="list-style-type: none"><li>• Aumente los controles de brillo y contraste mediante el menú OSD.</li><li>• Ejecute la comprobación de la función de comprobación automática.</li><li>• Compruebe que no haya contactos doblados ni rotos en el conector del cable de vídeo.</li><li>• Ejecute los diagnósticos integrados.</li><li>• Asegúrese de seleccionar la fuente de entrada correcta a través del menú <b>Fuente de entrada</b>.</li></ul>     |
| Enfoque de baja calidad                    | <ul style="list-style-type: none"><li>• Elimine los alargadores de vídeo.</li><li>• Restablezca la configuración de fábrica del monitor (<b>Restablecer</b>).</li><li>• Cambie la resolución de vídeo a la relación de aspecto correcta.</li></ul>   |
| Vídeo tembloroso o borroso                 | <ul style="list-style-type: none"><li>• Restablezca la configuración de fábrica del monitor (<b>Restablecer</b>).</li><li>• Compruebe que no haya factores ambientales que puedan influir.</li><li>• Cambie de ubicación el monitor y pruébelo en otra sala.</li></ul>   |
| Píxeles desaparecidos                      | <ul style="list-style-type: none"><li>• Apague y vuelva a encender la unidad.</li><li>• Un píxel permanentemente apagado es un defecto natural que puede darse en la tecnología LCD.</li><li>• Para obtener más información acerca de la política de calidad y píxeles del monitor Dell, consulte el sitio de soporte técnico de Dell en <a href="http://www.dell.com/pixelguidelines">www.dell.com/pixelguidelines</a>.</li></ul>                             |
| Píxeles bloqueados                         | <ul style="list-style-type: none"><li>• Apague y vuelva a encender la unidad.</li><li>• Un píxel permanentemente apagado es un defecto natural que puede darse en la tecnología LCD.</li><li>• Para obtener más información acerca de la política de calidad y píxeles del monitor Dell, consulte el sitio de soporte técnico de Dell en <a href="http://www.dell.com/pixelguidelines">www.dell.com/pixelguidelines</a>.</li></ul>                             |
| Problemas con el brillo                    | <ul style="list-style-type: none"><li>• Restablezca la configuración de fábrica del monitor (<b>Restablecer</b>).</li><li>• Ajuste los controles de brillo y contraste mediante el menú OSD.</li></ul>   |
| Distorsión geométrica                      | <ul style="list-style-type: none"><li>• Restablezca la configuración de fábrica del monitor (<b>Restablecer</b>).</li><li>• Ajuste horizontal y vertical mediante el menú OSD.</li></ul>   |
| Líneas horizontales y verticales           | <ul style="list-style-type: none"><li>• Restablezca la configuración de fábrica del monitor (<b>Restablecer</b>).</li><li>• Realice la comprobación de la función de comprobación automática y verifique si estas líneas también están en el modo de comprobación automática.</li><li>• Compruebe que no haya contactos doblados ni rotos en el conector del cable de vídeo.</li><li>• Ejecute los diagnósticos integrados.</li></ul>                          |

## Síntomas habituales

## Soluciones posibles

|   |  |
|---|--|
| Problemas de problemas  | <ul style="list-style-type: none"><li>• Restablezca la configuración de fábrica del monitor (<b>Restablecer</b>).</li><li>• Ejecute la comprobación de la función de comprobación automática para determinar si la pantalla movida también aparece en el modo de comprobación automática.</li><li>• Compruebe que no haya contactos doblados ni rotos en el conector del cable de vídeo.</li><li>• Reinicie el equipo en el modo seguro.</li></ul> |
| Problemas relacionados con la seguridad   | <ul style="list-style-type: none"><li>• No realice ninguno de los pasos incluidos en la sección de solución de problemas.</li><li>• Póngase en contacto con Dell inmediatamente.</li></ul>   |
| Problemas intermitentes   | <ul style="list-style-type: none"><li>• Pruebe con opciones diferentes de <b>Modos predefinidos</b> en el menú OSD de configuración <b>Color</b>. Ajuste el valor <b>R/G/B</b> en <b>Color personal</b>. en el menú OSD de configuración <b>Color</b>.</li><li>• Cambie <b>Formato color entrada</b> a <b>RGB</b> o <b>YPbPr</b> en el menú OSD de configuración <b>Color</b>.</li><li>• Ejecute los diagnósticos integrados.</li></ul>            |
| Ausencia de color   | <ul style="list-style-type: none"><li>• Ejecute la comprobación de la función de comprobación automática.</li><li>• Asegúrese de que el cable de vídeo que conecta el monitor y su PC esté conectado de forma correcta y segura.</li><li>• Compruebe que no haya contactos doblados ni rotos en el conector del cable de vídeo.</li></ul>  |
| Color incorrecto  | <ul style="list-style-type: none"><li>• Pruebe con opciones diferentes de <b>Modos predefinidos</b> en el menú OSD de configuración <b>Color</b>. Ajuste el valor <b>R/G/B</b> en <b>Color personal</b>. en el menú OSD de configuración <b>Color</b>.</li><li>• Cambie <b>Formato color entrada</b> a <b>RGB</b> o <b>YCbCr/YPbPr</b> en el menú OSD de configuración <b>Color</b>.</li><li>• Ejecute los diagnósticos integrados.</li></ul>      |
| Retención de imagen provocada por dejar una imagen estática en el monitor durante un prolongado período de tiempo | <ul style="list-style-type: none"><li>• Establezca un período de tiempo para que la pantalla se apague después de unos minutos de inactividad de la misma. Este tiempo se puede ajustar en Opciones de energía de Windows o en la configuración Ahorro de energía de Mac.</li><li>• De forma alternativa, utilice un protector de pantalla que cambie dinámicamente.</li></ul>   |
| Efecto fantasma o exceso de vídeo   | <ul style="list-style-type: none"><li>• Cambie el elemento <b>Tiempo de respuesta</b> del menú OSD <b>Pantalla</b> a <b>Rápido</b> o <b>Normal</b> dependiendo de la aplicación y uso.</li></ul>   |

## Problemas específicos del producto

| Síntomas específicos  | Soluciones posibles   |
|---|---|
| La imagen de la pantalla es demasiado pequeña                           | <ul style="list-style-type: none"><li>• Compruebe la configuración <b>Relación de aspecto</b> en el menú OSD del ajuste <b>Pantalla</b>.</li><li>• Restablezca la configuración de fábrica del monitor (<b>Restablecer</b>).</li></ul>  |
| No se puede ajustar el monitor mediante los botones del panel inferior. | <ul style="list-style-type: none"><li>• Apague el monitor, desenchufe el cable de alimentación, vuelva enchufarlo y, por último, encienda el monitor.</li><li>• Compruebe si el menú OSD está bloqueado. En caso afirmativo, presione sin soltar el botón Salir (botón 4) durante cuatro segundos para desbloquear.</li></ul>   |
| No hay señal de entrada cuando se presionan los controles de usuario    | <ul style="list-style-type: none"><li>• Compruebe la fuente de señal. Asegúrese de que su PC no se encuentra en el modo de espera o suspensión moviendo el ratón o presionando cualquier tecla del teclado.</li><li>• Compruebe si el cable de vídeo está correctamente conectado. Si es necesario, desconecte el cable de vídeo y vuelva conectarlo.</li><li>• Reinicie el PC o el reproductor de vídeo.</li></ul> |
| La imagen no ocupa toda la pantalla                                     | <ul style="list-style-type: none"><li>• Debido a los diferentes formatos de vídeo (relación de aspecto) de los DVD, el monitor puede mostrarse a pantalla completa.</li><li>• Ejecute los diagnósticos integrados.</li></ul>  |



# Apéndice

---

## Instrucciones de seguridad

**⚠ ADVERTENCIA:** La utilización de los controles, ajustes o procedimientos de forma diferente a como se especifica en esta documentación puede producir descargas eléctricas y/o representar un peligro mecánico para los componentes. Para obtener información acerca de las instrucciones de seguridad, consulte la Guía de información del producto.

### Aviso FCC (solo para EE. UU.) y otra información sobre normativas

Para obtener detalles acerca de los avisos FCC y otra información sobre normativas, consulte el sitio web sobre el cumplimiento de normativas en [https://www.dell.com/regulatory\\_compliance](https://www.dell.com/regulatory_compliance).

**Instale el monitor junto a una toma de corriente eléctrica a la que acceda fácilmente. Para desconectar el monitor, agarre el enchufe firmemente y tire de él hasta desconectarlo de la toma de corriente. Nunca desconecte el monitor tirando del cable.**

## Ponerse en contacto con Dell

Para clientes de los Estados Unidos, llame al 800-WWW-DELL (800-999-3355).

**📄 Nota:** Si no tiene una conexión activa a Internet, puede encontrar información de contacto en su recibo de compra, factura de transporte, factura o catálogo de productos de Dell.

**Dell ofrece distintas opciones de asistencia en línea y por teléfono. La disponibilidad varía en función del país y el producto, y algunos servicios pueden no estar disponibles en su área.**

Para consultar el contenido de soporte técnico del monitor en línea, visite <https://www.dell.com/support/monitors>.

Para ponerse en contacto con Dell en referencia a ventas, asistencia técnica o servicio de atención al cliente:

1. Visite <https://www.dell.com/support>.
2. Compruebe su país o región en el menú desplegable Elija un país o región situado en la parte inferior de la página.
3. Haga clic en Contáctenos en el lado izquierdo de la página.
4. Seleccione el servicio o enlace de soporte adecuado en función de sus necesidades.
5. Seleccione el método de contacto con Dell que le resulte más cómodo.

## Base de datos de productos de la UE para la etiqueta energética y la hoja de información del producto

E2422H: <https://eprel.ec.europa.eu/qr/741809>

E2422HN: <https://eprel.ec.europa.eu/qr/741878>

E2422HS: <https://eprel.ec.europa.eu/qr/742222>