



Latitude 7390 2-in-1

Benutzerhandbuch



Anmerkungen, Vorsichtshinweise und Warnungen

-  **ANMERKUNG:** Eine ANMERKUNG macht auf wichtige Informationen aufmerksam, mit denen Sie Ihr Produkt besser einsetzen können.
-  **VORSICHT:** Ein VORSICHTSHINWEIS macht darauf aufmerksam, dass bei Nichtbefolgung von Anweisungen eine Beschädigung der Hardware oder ein Verlust von Daten droht, und zeigt auf, wie derartige Probleme vermieden werden können.
-  **WARNUNG:** Durch eine WARNUNG werden Sie auf Gefahrenquellen hingewiesen, die materielle Schäden, Verletzungen oder sogar den Tod von Personen zur Folge haben können.

Copyright © 2018 Dell Inc. oder deren Tochtergesellschaften. Alle Rechte vorbehalten. Dell, EMC und andere Marken sind Marken von Dell Inc. oder deren Tochtergesellschaften. Andere Marken können Marken ihrer jeweiligen Inhaber sein.

Arbeiten am Computer

Themen:

- Sicherheitsvorkehrungen
- Vor der Arbeit an Komponenten im Innern des Computers
- Nach der Arbeit an Komponenten im Inneren des Computers

Sicherheitsvorkehrungen

Im Kapitel zu den Vorsichtsmaßnahmen werden die primären Schritte, die vor der Demontage durchzuführen sind, detailliert beschrieben.

Lesen Sie die folgenden Vorsichtsmaßnahmen vor der Durchführung von Installations- oder Reparaturverfahren, bei denen es sich um Demontage oder Neumontage handelt:

- Schalten Sie das System und alle angeschlossenen Peripheriegeräte aus.
- Trennen Sie das System und alle angeschlossenen Peripheriegeräte von der Netzstromversorgung.
- Trennen Sie alle Netzkabel, Telefon- und Telekommunikationsverbindungen vom System.
- Verwenden Sie ein ESD-Service-Kit beim Arbeiten im Inneren eines Notebooks, um Schäden durch elektrostatische Entladungen (ESD) zu vermeiden.
- Nach dem Entfernen von Systemkomponenten setzen Sie die entfernte Komponente vorsichtig auf eine antistatische Matte.
- Tragen Sie Schuhe mit nicht leitenden Gummisohlen, um das Risiko eines Stromschlags zu reduzieren.

Standby-Stromversorgung

Dell-Produkte mit Standby-Stromversorgung müssen vom Strom getrennt sein, bevor das Gehäuse geöffnet wird. Systeme mit Standby-Stromversorgung werden im ausgeschalteten Zustand mit einer minimalen Stromzufuhr versorgt. Durch die interne Stromversorgung kann das System remote eingeschaltet werden (Wake on LAN), vorübergehend in einen Ruhemodus versetzt werden und verfügt über andere erweiterte Energieverwaltungsfunktionen.

Trennen Sie das System von der Stromversorgung, und halten Sie den Netzschalter 15 Sekunden lang gedrückt. Dadurch fließt der Reststrom aus der Systemplatine ab. Notebooks.

Bonding Bonddraht

Bonding ist eine Methode zum Anschließen von zwei oder mehreren Erdungsleitern an dieselbe elektrische Spannung. Dies erfolgt durch die Nutzung eines Field Service Electrostatic Discharge (ESD)-Kits. Stellen Sie beim Anschließen eines Bonddrahts sicher, dass er mit blankem Metall und nicht mit einer lackierten oder nicht metallischen Fläche verbunden ist. Das Armband sollte sicher sitzen und sich in vollem Kontakt mit Ihrer Haut befinden. Entfernen Sie außerdem sämtlichen Schmuck wie Uhren, Armbänder oder Ringe, bevor Sie die Bonding-Verbindung mit dem Geräte herstellen.

Schutz vor elektrostatischer Entladung

Die elektrostatische Entladung ist beim Umgang mit elektronischen Komponenten, insbesondere empfindlichen Komponenten wie z. B. Erweiterungskarten, Prozessoren, Speicher-DIMMs und Systemplatinen, ein wichtiges Thema. Sehr leichte Ladungen können Schaltkreise

bereits auf eine Weise schädigen, die eventuell nicht offensichtlich ist (z. B. zeitweilige Probleme oder eine verkürzte Produktlebensdauer). Da die Branche auf geringeren Leistungsbedarf und höhere Dichte drängt, ist der ESD-Schutz von zunehmender Bedeutung.

Aufgrund der höheren Dichte von Halbleitern, die in aktuellen Produkten von Dell verwendet werden, ist die Empfindlichkeit gegenüber Beschädigungen durch elektrostatische Entladungen inzwischen größer als bei früheren Dell-Produkten. Aus diesem Grund sind einige zuvor genehmigte Verfahren zur Handhabung von Komponenten nicht mehr anwendbar.

Es gibt zwei anerkannte Arten von Schäden durch elektrostatische Entladung (ESD): katastrophale und gelegentliche Ausfälle.

- **Katastrophal:** Katastrophale Ausfälle machen etwa 20 Prozent der ESD-bezogenen Ausfälle aus. Der Schaden verursacht einen sofortigen und kompletten Verlust der Gerätefunktion. Ein Beispiel eines katastrophalen Ausfalls ist ein Speicher-DIMM, das einen elektrostatischen Schock erhalten hat und sofort das Symptom „No POST/No Video“ (Kein POST/Kein Video) mit einem Signaltoncode erzeugt, der im Falle von fehlendem oder nicht funktionsfähigem Speicher ertönt.
- **Gelegentlich:** Gelegentliche Ausfälle machen etwa 80 Prozent der ESD-bezogenen Ausfälle aus. Die hohe Rate gelegentlicher Ausfälle bedeutet, dass auftretende Schäden in den meisten Fällen nicht sofort zu erkennen sind. Das DIMM erhält einen elektrostatischen Schock, aber die Ablaufverfolgung erfolgt nur langsam, sodass nicht sofort ausgehende Symptome im Bezug auf die Beschädigung erzeugt werden. Die Verlangsamung der Ablaufverfolgung kann Wochen oder Monate andauern und kann in der Zwischenzeit zur Verschlechterung der Speicherintegrität, zu zeitweiligen Speicherfehlern usw. führen.

Gelegentliche Ausfälle (auch bekannt als latente Ausfälle oder „walking wounded“) sind deutlich schwieriger zu erkennen und zu beheben.

Führen Sie die folgenden Schritte durch, um Beschädigungen durch elektrostatische Entladungen zu vermeiden:

- Verwenden Sie ein kabelgebundenes ESD-Armband, das ordnungsgemäß geerdet ist. Die Verwendung von drahtlosen antistatischen Armbändern ist nicht mehr zulässig; sie bieten keinen ausreichenden Schutz. Das Berühren des Gehäuses vor der Handhabung von Komponenten bietet keinen angemessenen ESD-Schutz auf Teilen mit erhöhter Empfindlichkeit auf ESD-Schäden.
- Arbeiten Sie mit statikempfindlichen Komponenten ausschließlich in einer statikfreien Umgebung. Verwenden Sie nach Möglichkeit antistatische Bodenmatten und Werkbankunterlagen.
- Beim Auspacken einer statikempfindlichen Komponente aus dem Versandkarton, entfernen Sie die Komponente erst aus der antistatischen Verpackung, wenn Sie bereit sind, die Komponente tatsächlich zu installieren. Stellen Sie vor dem Entfernen der antistatischen Verpackung sicher, dass Sie statische Elektrizität aus Ihrem Körper ableiten.
- Legen Sie eine statikempfindliche Komponente vor deren Transport in einen antistatischen Behälter oder eine antistatische Verpackung.

ESD-Service-Kit

Das nicht kontrollierte Service-Kit ist das am häufigsten verwendete Service-Kit. Jedes Service-Kit beinhaltet drei Hauptkomponenten: antistatische Matte, Armband, und Bonddraht.

Komponenten eines ESD-Service-Kits

ESD-Service-Kits enthalten folgende Komponenten:

- **Antistatische Matte:** Die antistatische Matte ist ableitfähig. Während Wartungsverfahren können Sie Teile darauf ablegen. Wenn Sie mit einer antistatischen Matte arbeiten, sollte Ihr Armband fest angelegt und der Bonddraht mit der Matte und mit sämtlichen blanken Metallteilen im System verbunden sein, an denen Sie arbeiten. Nach ordnungsgemäßer Bereitstellung können Ersatzteile aus dem ESD-Beutel entnommen und auf der Matte platziert werden. ESD-empfindliche Elemente sind sicher geschützt – in Ihrer Hand, auf der ESD-Matte, im System oder innerhalb des Beutels.
- **Armband und Bonddraht:** Das Armband und der Bonddraht können entweder direkt zwischen Ihrem Handgelenk und blankem Metall auf der Hardware befestigt werden, falls die ESD-Matte nicht erforderlich ist, oder mit der antistatischen Matte verbunden werden, sodass Hardware geschützt wird, die vorübergehend auf der Matte platziert wird. Die physische Verbindung zwischen dem Armband bzw. dem Bonddraht und Ihrer Haut, der ESD-Matte und der Hardware wird als Bonding bezeichnet. Verwenden Sie nur Service-Kits mit einem Armband, einer Matte und Bonddraht. Verwenden Sie niemals kabellose Armbänder. Bedenken Sie immer, dass bei den internen Kabeln eines Erdungsarmbands die Gefahr besteht, dass sie durch normale Abnutzung beschädigt werden, und daher müssen Sie regelmäßig mit einem Armbandtester geprüft werden, um versehentliche ESD-Hardwareschäden zu vermeiden. Es wird empfohlen, das Armband und den Bonddraht mindestens einmal pro Woche zu überprüfen.
- **ESD Armbandtester:** Die Kabel innerhalb eines ESD-Armbands sind anfällig für Schäden im Laufe der Zeit. Bei der Verwendung eines nicht kontrollierten Kits sollten Sie das Armband regelmäßig vor jeder Wartungsanfrage bzw. mindestens einmal pro Woche testen. Ein Armbandtester ist für diese Zwecke die beste Lösung. Wenn Sie keinen eigenen Armbandtester besitzen, fragen Sie bei Ihrem regionalen Büro nach, ob dieses über einen verfügt. Stecken Sie für den Test den Bonddraht des Armbands in den Tester (während das Armband an Ihrem Handgelenk angelegt ist) und drücken Sie die Taste zum Testen. Eine grüne LED leuchtet auf, wenn der Test erfolgreich war. Eine rote LED leuchtet auf und ein Alarmton wird ausgegeben, wenn der Test fehlschlägt.

- **Isolatorelemente:** Es ist sehr wichtig, ESD-empfindliche Geräte, wie z. B. Kunststoff-Kühlkörpergehäuse, von internen Teilen fernzuhalten, die Isolatoren und oft stark geladen sind.
- **Arbeitsumgebung:** Vor der Bereitstellung des ESD-Service-Kits sollten Sie die Situation am Standort des Kunden überprüfen. Zum Beispiel unterscheidet sich die Bereitstellung des Kits für eine Serverumgebung von der Bereitstellung für eine Desktop-PC- oder mobile Umgebung. Server werden in der Regel in einem Rack innerhalb eines Rechenzentrums montiert. Desktop-PCs oder tragbare Geräte befinden sich normalerweise auf Schreibtischen oder an Arbeitsplätzen. Achten Sie stets darauf, dass Sie über einen großen, offenen, ebenen und übersichtlichen Arbeitsbereich mit ausreichend Platz für die Bereitstellung des ESD-Kits und mit zusätzlichem Platz für den jeweiligen Systemtyp verfügen, den Sie reparieren. Der Arbeitsbereich sollte zudem frei von Isolatoren sein, die zu einem ESD-Ereignis führen können. Isolatoren wie z. B. Styropor und andere Kunststoffe sollten vor dem physischen Umgang mit Hardwarekomponenten im Arbeitsbereich immer mit mindestens 12" bzw. 30 cm Abstand von empfindlichen Teilen platziert werden.
- **ESD-Verpackung:** Alle ESD-empfindlichen Geräte müssen in einer Schutzverpackung zur Vermeidung von elektrostatischer Aufladung geliefert und empfangen werden. Antistatische Beutel aus Metall werden bevorzugt. Beschädigte Teile sollten Sie immer unter Verwendung des gleichen ESD-Beutels und der gleichen ESD-Verpackung zurückschicken, die auch für den Versand des Teils verwendet wurde. Der ESD-Beutel sollte zugefaltet und mit Klebeband verschlossen werden und Sie sollten dasselbe Schaumstoffverpackungsmaterial verwenden, das in der Originalverpackung des neuen Teils genutzt wurde. ESD-empfindliche Geräte sollten aus der Verpackung nur an einer ESD-geschützten Arbeitsfläche entnommen werden und Ersatzteile sollte nie auf dem ESD-Beutel platziert werden, da nur die Innenseite des Beutels abgeschirmt ist. Legen Sie Teile immer in Ihre Hand, auf die ESD-Matte, ins System oder in einen antistatischen Beutel.
- **Transport von empfindlichen Komponenten:** Wenn empfindliche ESD-Komponenten, wie z. B. Ersatzteile oder Teile, die an Dell zurückgesendet werden sollen, transportiert werden, ist es äußerst wichtig, diese Teile für den sicheren Transport in antistatischen Beuteln zu platzieren.

ESD-Schutz – Zusammenfassung

Es wird empfohlen, dass Servicetechniker das herkömmliche verkabelte ESD-Erdungsarmband und die antistatische Matte jederzeit bei der Wartung von Dell Produkten verwenden. Darüber hinaus ist es äußerst wichtig, dass Techniker während der Wartung empfindliche Teile separat von allen Isolatorteilen aufbewahren und dass sie einen antistatischen Beutel für den Transport empfindlicher Komponenten verwenden.

Transport empfindlicher Komponenten

Wenn empfindliche ESD-Komponenten, wie z. B. Ersatzteile oder Teile, die an Dell zurückgesendet werden sollen, transportiert werden, ist es äußerst wichtig, diese Teile für den sicheren Transport in antistatischen Beuteln zu platzieren.

Vor der Arbeit an Komponenten im Innern des Computers

- 1 Stellen Sie sicher, dass die Arbeitsoberfläche eben und sauber ist, damit die Computerabdeckung nicht zerkratzt wird.
- 2 Schalten Sie den Computer aus.
- 3 Falls der Computer mit einem Docking-Gerät verbunden ist, trennen Sie die Verbindung.
- 4 Trennen Sie alle Netzkabel vom Computer (falls verfügbar).

⚠ VORSICHT: Wenn der Computer einen RJ45-Anschluss hat, trennen Sie das Netzkabel, indem Sie zuerst das Kabel vom Computer abziehen.

- 5 Trennen Sie Ihren Computer sowie alle daran angeschlossenen Geräte vom Stromnetz.
- 6 Öffnen Sie den Bildschirm.
- 7 Halten Sie den Betriebsschalter für einige Sekunden gedrückt, um die Systemplatine zu erden.

⚠ VORSICHT: Um elektrische Schläge zu vermeiden, trennen Sie den Computer von der Steckdose, bevor Sie mit Schritt 8 beginnen.

⚠ VORSICHT: Um elektrostatische Entladungen zu vermeiden, erden Sie sich mit einem Erdungsarmband oder durch regelmäßiges Berühren einer nicht lackierten metallenen Oberfläche, während Sie einen Anschluss auf der Rückseite des Computers berühren.

- 8 Entfernen Sie alle installierten ExpressCards oder Smart-Karten aus den entsprechenden Steckplätzen.

Nach der Arbeit an Komponenten im Inneren des Computers

Stellen Sie nach Abschluss von Aus- und Einbauvorgängen sicher, dass Sie externe Geräte, Karten und Kabel wieder anschließen, bevor Sie den Computer einschalten.

⚠ VORSICHT: Verwenden Sie ausschließlich Akkus für genau diesen Dell-Computer, um Beschädigungen des Computers zu vermeiden. Verwenden Sie keine Akkus, die für andere Dell-Computer bestimmt sind.

- 1 Schließen Sie alle externen Geräte an, etwa Port-Replicator oder Media Base, und setzen Sie alle Karten wieder ein, etwa eine ExpressCard.
- 2 Schließen Sie die zuvor getrennten Telefon- und Netzkabel wieder an den Computer an.

⚠ VORSICHT: Wenn Sie ein Netzkabel anschließen, verbinden Sie das Kabel zuerst mit dem Netzwerkgerät und danach mit dem Computer.

- 3 Schließen Sie den Computer sowie alle daran angeschlossenen Geräte an das Stromnetz an.
- 4 Schalten Sie den Computer ein.

Entfernen und Einbauen von Komponenten

Themen:

- Empfohlene Werkzeuge
- Liste der Schraubengrößen
- Micro Secure Digital-Karte
- SIM-Karte (Subscriber Identity Module)
- Bodenabdeckung
- Akku
- PCIe-Solid-State-Laufwerk (SSD)
- WLAN-Karte
- WWAN-Karte
- Netzteilplatine
- Lautsprecher
- Smart Card-Kartenträger
- Fingerprint-Platine
- LED-Platine
- Kühlkörper
- Bildschirmbaugruppe
- Systemplatine
- Echtzeituhr
- Tastatur
- Touchpad-Tasten
- Handballenauflage

Empfohlene Werkzeuge

Für die in diesem Dokument beschriebenen Verfahren sind folgende Werkzeuge erforderlich:

- Kreuzschlitzschraubendreher Nr. 0
- Kreuzschlitzschraubenzieher Nr. 1
- Kunststoffstift

ⓘ ANMERKUNG: Der Schraubendreher Nr. 0 ist für Schrauben 0-1 und der Schraubendreher Nr. 1 für Schrauben 2-4 bestimmt.

Liste der Schraubengrößen

Tabelle 1. Latitude 7390 – Liste der Schraubengrößen

Komponente	M2,5x2,5L	M2,5x4,0L	M2,0x3,0L	M2x2L K3,6D	M2,0x2L K7D	M2x1,7L	M1,98x4L	M2,5x5
LCD- Baugruppe zu Gehäuse	6		3					
Scharnierhalt- erung an Low		4						
Netzteilplatine			2					
LED-Platine			2					
Halterung des Fingerabdruc- klesers			1					
Touchpad- Taste			2					
Smart Card					2			
Tastatur zu Tastaturplatt- e				6				
Tastaturplatt- e			13					
Bodenabdec- kung								8
Systemplatin- e			6					
Kühlkörperm- odul			5		1			
Akku							4	
WLAN			1					
WWAN			1					
EDP- Halterung						2		
USB-Typ C							2	
NVMe-SSD			2					

Micro Secure Digital-Karte

Entfernen der Micro Secure Digital-Karte

- 1 Folgen Sie den Anweisungen unter [Vor der Arbeit an Komponenten im Inneren des Computers](#).
- 2 Drücken Sie die Micro Secure Digital (SD)-Karte, bis sie aus dem Computer herausspringt.
- 3 Ziehen Sie die Micro Secure Digital (SD)-Karte aus dem Computer heraus.

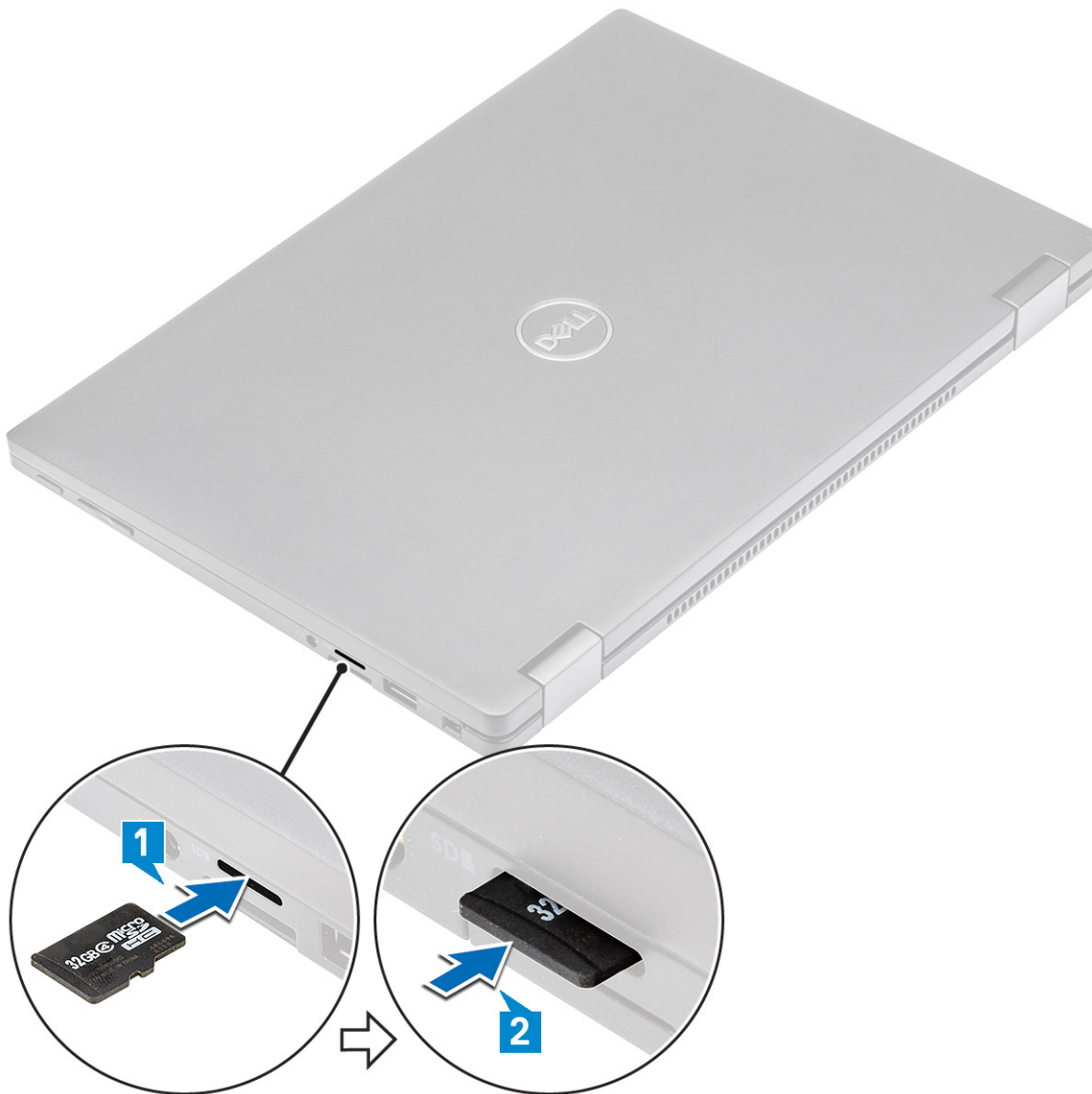

Einsetzen der Micro Secure Digital-Karte

- 1 Schieben Sie die Micro SD in den Steckplatz, bis sie einrastet.
- 2 Folgen Sie den Anweisungen unter [Nach der Arbeit an Komponenten im Inneren des Computers](#).

SIM-Karte (Subscriber Identity Module)

Entfernen der Micro-SIM-Karte oder des Micro-SIM-Kartenfachs

⚠ VORSICHT: Das Entfernen der Micro-SIM-Karte bei eingeschaltetem Computer kann zu Datenverlust oder einer Beschädigung der Karte führen.

ⓘ ANMERKUNG: Das Micro-SIM-Kartenfach ist nur bei Systemen verfügbar, die mit einer WWAN-Karte geliefert werden.

- 1 Führen Sie einen Stift oder ein Werkzeug zum Entfernen der Micro-SIM-Karte in das Stiftloch am Micro-SIM-Kartenfach ein.
- 2 Verwenden Sie einen Stift, um das Micro-SIM-Kartenfach herauszuziehen.
- 3 Wenn eine Micro-SIM-Karte vorhanden ist, entfernen Sie die Micro-SIM-Karte aus dem Micro-SIM-Kartenfach.

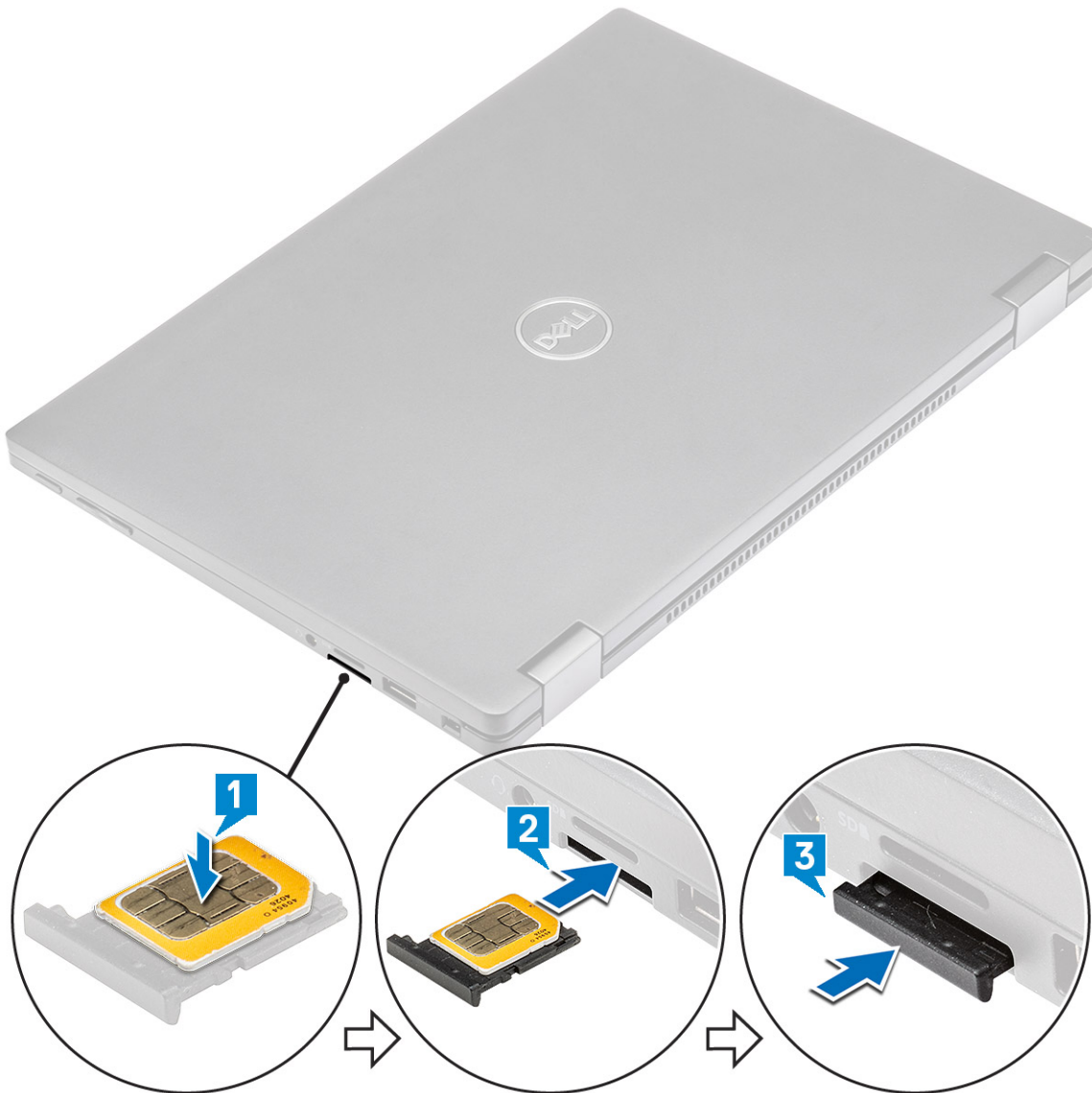

Austauschen der SIM-Karte

- 1 Führen Sie eine Büroklammer oder ein Werkzeug zum Entfernen der SIM-Karte in die Bohrung am SIM-Kartenfach ein.
- 2 Verwenden Sie einen Stift, um das SIM-Kartenfach herauszuziehen.

- 3 Legen Sie die SIM-Karte in das Fach.
- 4 Schieben Sie das SIM-Kartenfach in den Schlitz.

Bodenabdeckung

Entfernen der Bodenabdeckung

- 1 Folgen Sie den Anweisungen unter [Vor der Arbeit an Komponenten im Inneren des Computers](#).
- 2 Lösen Sie die acht unverlierbaren M2,5x5,0-Schrauben, mit denen die Bodenabdeckung am Computer befestigt ist.



- 3 Hebeln Sie mithilfe eines Kunststoffstifts die Bodenabdeckung beginnend an den Scharnieren an der oberen Kante der Bodenabdeckung auf und heben Sie sie aus dem Computer.

ANMERKUNG: Die Aussparungen befinden sich in Nähe der Scharniere auf der Rückseite des Computers.



- 4 Entfernen Sie die Bodenabdeckung.



Einbauen der Bodenabdeckung

- 1 Richten Sie die Klammern der Bodenabdeckung entsprechend den Aussparungen an den Kanten des Computers aus.
- 2 Drücken Sie die Ränder der Tastatur, bis sie hörbar einrastet.
- 3 Ziehen Sie die acht unverlierbaren M2,5x5-Schrauben fest, um die Bodenabdeckung am Computer zu befestigen.
- 4 Folgen Sie den Anweisungen unter [Nach der Arbeit an Komponenten im Inneren des Computers](#).

Akku

Vorsichtshinweise zu Lithium-Ionen-Akkus

⚠ VORSICHT:

- Seien Sie beim Umgang mit Lithium-Ionen-Akkus vorsichtig.
- Entladen Sie den Akku möglichst weit, bevor Sie ihn aus dem System entfernen. Hierzu können Sie den AC-Adapter vom System trennen, damit der Akku entladen kann.
- Quetschen Sie den Akku nicht, lassen Sie diesen nicht fallen und beschädigen Sie diesen nicht mit Fremdkörpern.
- Setzen Sie den Akku keinen hohen Temperaturen aus und zerlegen Sie die Akkusätze und Zellen nicht.
- Üben Sie keinen Druck auf die Oberfläche des Akkus aus.
- Der Akku darf nicht verbogen werden.
- Verwenden Sie keine Werkzeuge, um den Akku herauszuhebeln.
- Wenn ein Akku sich aufbläht und in einem Gerät stecken bleibt, versuchen Sie nicht, ihn zu lösen, da das Punktieren, Biegen oder Zerdrücken eines Lithium-Ionen-Akkus gefährlich sein kann. In einem solchen Fall sollte das gesamte System ausgetauscht werden. Kontaktieren Sie <https://www.dell.com/support> für Hilfe und weitere Anweisungen.
- Erwerben Sie ausschließlich Original-Akkus von <https://www.dell.com> oder autorisierten Dell Partnern und Resellern.

Entfernen des Akkus

- 1 Folgen Sie den Anweisungen unter [Vor der Arbeit an Komponenten im Inneren des Computers](#).
- 2 Entfernen Sie:
 - a microSD-Karte
 - b SIM-Kartenfach

ⓘ ANMERKUNG: Zum Entfernen beider Karten, falls vorhanden (Platzhalterkarte muss nicht entfernt werden)

 - c Bodenabdeckung
- 3 So entfernen Sie den Akku:
 - a Heben Sie das Band an und trennen und entfernen Sie das Akkukabel vom Anschluss auf der Systemplatine [1].
 - b Entfernen Sie die vier M1,98x4L-Schrauben, mit denen der Akku am Computer befestigt ist [2].
 - c Heben Sie den Akku aus dem Computer [3].

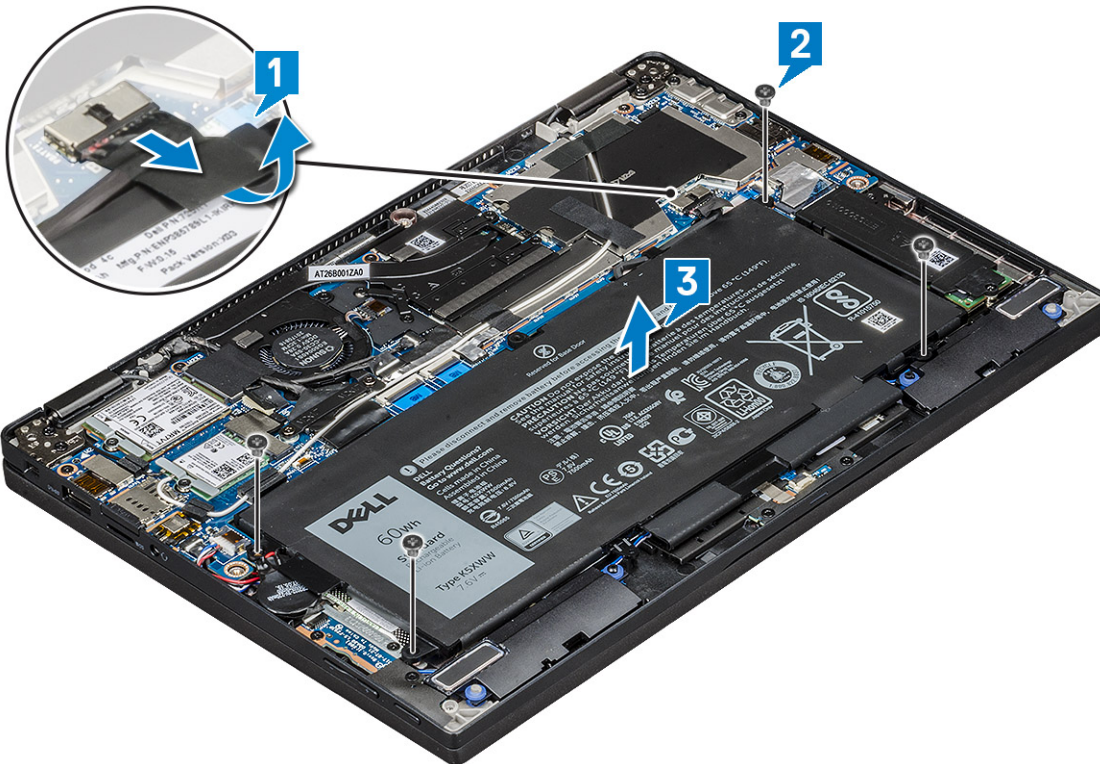

Einbauen des Akkus

- 1 Setzen Sie den Akku in den Steckplatz im Computer ein.
- 2 Schließen Sie das Akkukabel am Anschluss an der Systemplatine an.
- 3 Bringen Sie die vier M1,98x4L-Schrauben an, um den Akku am Computer zu befestigen.
- 4 Bauen Sie folgende Komponenten ein:
 - a Bodenabdeckung
 - b SIM-Kartenfach
 - c microSD-Karte

ⓘ ANMERKUNG: Zum Einbauen beider Karten, falls vorhanden.
- 5 Folgen Sie den Anweisungen unter [Nach der Arbeit an Komponenten im Inneren des Computers](#).

PCIe-Solid-State-Laufwerk (SSD)

Entfernen der PCIe-SSD-Karte

- 1 Folgen Sie den Anweisungen unter [Vor der Arbeit an Komponenten im Inneren des Computers](#).
- 2 Entfernen Sie:
 - a [microSD-Karte](#)
 - b [SIM-Kartenfach](#)

① **ANMERKUNG:** Zum Entfernen beider Karten, falls vorhanden (Platzhalterkarte muss nicht entfernt werden)

 - c [Bodenabdeckung](#)
 - d [Akku](#)
- 3 So entfernen Sie die PCIe-SSD-Karte:
 - a Lösen Sie die zwei M2,0x3,0-Schrauben, mit denen die SSD-Kühlplatte befestigt ist [1].
 - b Heben Sie die Kühlplatte von der SSD-Karte [2].
 - c Entfernen Sie die SSD-Karte aus dem Steckplatz [3].

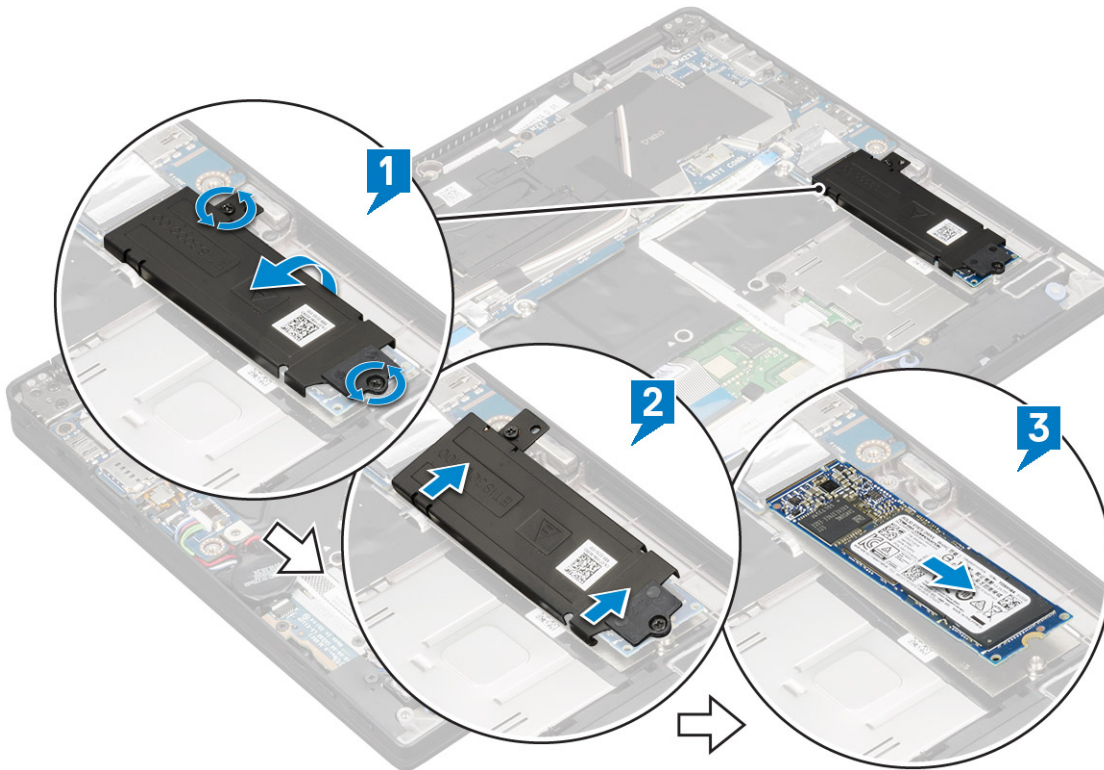

Einsetzen des PCIe-SSD-Laufwerks

- 1 Schieben Sie die PCIe-SSD-Karte in den entsprechenden Anschluss.
- 2 Installieren Sie die Kühlplatte über der SSD-Karte.
- 3 Ziehen Sie die zwei M2,0x3,0-Schrauben an, um die SSD-Kühlplatte zu befestigen.
- 4 Bauen Sie folgende Komponenten ein:
 - a [Akku](#)
 - b [Bodenabdeckung](#)
 - c [SIM-Kartenfach](#)

d microSD-Karte

ANMERKUNG: Zum Einbauen beider Karten, falls vorhanden.

5 Folgen Sie den Anweisungen unter [Nach der Arbeit an Komponenten im Inneren des Computers](#).

WLAN-Karte

Entfernen der WLAN-Karte

1 Folgen Sie den Anweisungen unter [Vor der Arbeit an Komponenten im Inneren des Computers](#).

2 Entfernen Sie:

- a microSD-Karte
- b SIM-Kartenfach

ANMERKUNG: Entfernen Sie beide Karten, falls vorhanden. Die Platzhalterkarte muss nicht entfernt werden.

- c Bodenabdeckung
- d Akku

3 So entfernen Sie die WLAN-Karte:

- a Entfernen Sie die M2,0x3,0-Schraube, mit der die Halterung der WLAN-Karte befestigt ist [1].
- b Heben Sie die Halterung der WLAN-Karte an [2].
- c Trennen Sie die WLAN-Kabel von den Anschlüssen auf der WLAN-Karte [3].
- d Entfernen Sie die WLAN-Karte [4].

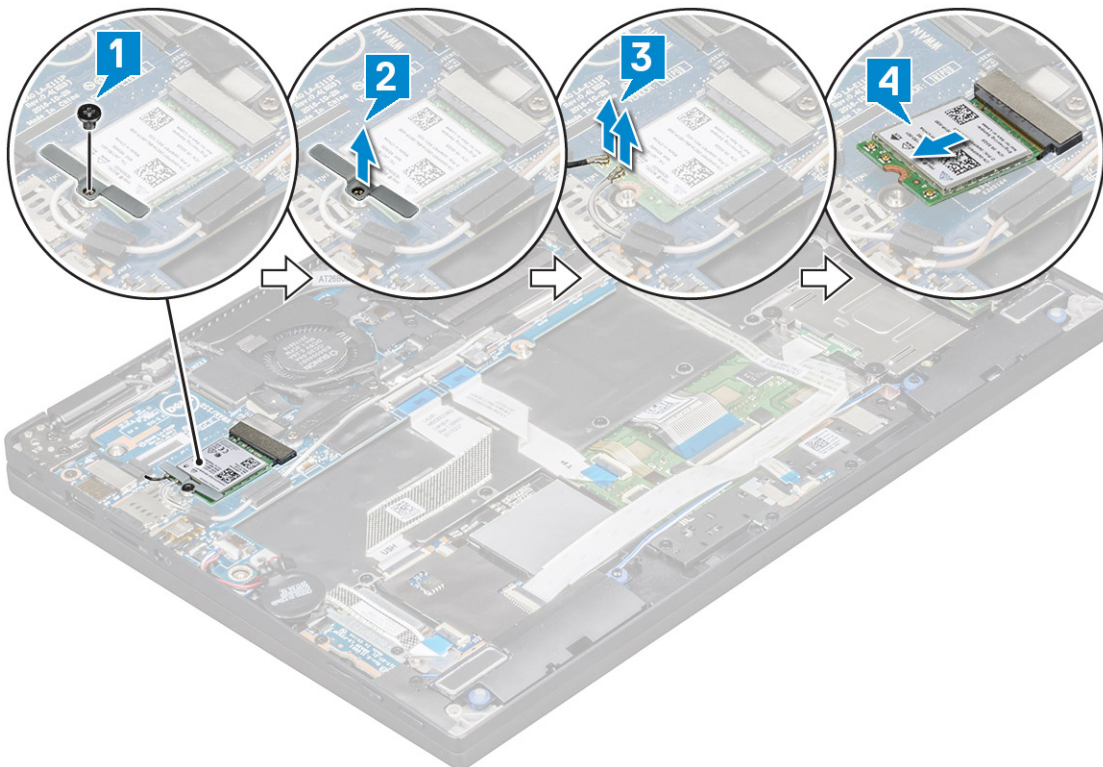

Einbauen der WLAN-Karte

1 Setzen Sie die WLAN-Karte in den entsprechenden Anschluss auf der Systemplatine ein.

2 Verbinden Sie die WLAN-Kabel mit den Anschlüssen an der WLAN-Karte.

3 Platzieren Sie die Halterung der WLAN-Karte und bringen Sie die M2,0x3,0-Schraube an, um die WLAN-Karte am Computer zu befestigen.

- 4 Bauen Sie folgende Komponenten ein:
 - a Akku
 - b Bodenabdeckung
 - c SIM-Kartenfach
 - d microSD-Karte

ANMERKUNG: Zum Einbauen beider Karten, falls vorhanden.

- 5 Folgen Sie den Anweisungen unter [Nach der Arbeit an Komponenten im Inneren des Computers](#).

WWAN-Karte

Entfernen der WWAN-Karte

- 1 Folgen Sie den Anweisungen unter [Vor der Arbeit an Komponenten im Inneren des Computers](#).
 - 2 Entfernen Sie:
 - a microSD-Karte
 - b SIM-Kartenfach
- ANMERKUNG:** Entfernen Sie beide Karten, falls vorhanden. Die Platzhalterkarte muss nicht entfernt werden.
- c Bodenabdeckung
 - d Akku
- 3 So entfernen Sie die WWAN-Karte:
 - a Entfernen Sie die M2,0x3,0-Schraube, mit der die Halterung der WWAN-Karte befestigt ist [1].
 - b Heben Sie die Halterung der WWAN-Karte an, mit der die WWAN-Karte befestigt ist [2].
 - c Trennen Sie die WWAN-Kabel von den Anschlüssen der WWAN-Karte [3].
 - d Entfernen Sie die WWAN-Karte aus dem Computer [4].

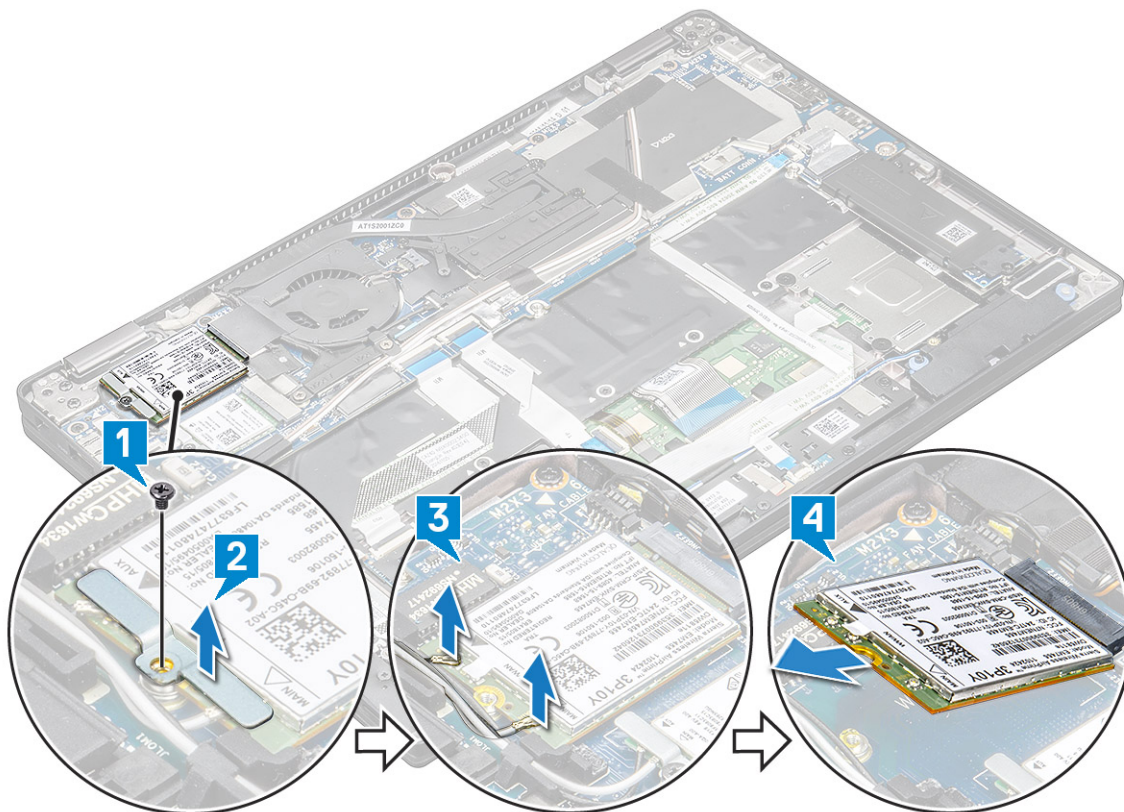

Einbauen der WWAN-Karte

- 1 Setzen Sie die WWAN-Karte in den entsprechenden Anschluss auf der Systemplatine ein.
- 2 Verbinden Sie die WWAN-Kabel mit den Anschlüssen auf der WWAN-Karte.
- 3 Platzieren Sie die Metallhalterung und bringen Sie die M2x3-Schraube an, um die WLAN-Karte am Computer zu befestigen.
- 4 Bauen Sie folgende Komponenten ein:
 - a Akku
 - b Bodenabdeckung
 - c SIM-Kartenfach
 - d microSD-Karte

ANMERKUNG: Zum Einbauen beider Karten, falls vorhanden.

- 5 Folgen Sie den Anweisungen unter [Nach der Arbeit an Komponenten im Inneren des Computers](#).

ANMERKUNG: Die IMEI-Nummer finden Sie außerdem auf der WWAN-Karte.

ANMERKUNG: Beim Installieren der Bildschirmbaugruppe oder der Systemplatine im System müssen die WLAN- oder WWAN-Antennen korrekt durch die Kabelführungskanäle auf der Systemplatine verlegt werden.

Netzteilplatine

Entfernen der Netzteilplatine

- 1 Folgen Sie den Anweisungen unter [Vor der Arbeit an Komponenten im Inneren des Computers](#).
- 2 Entfernen Sie:
 - a microSD-Karte
 - b SIM-Kartenfach

ANMERKUNG: Entfernen Sie beide Karten, falls vorhanden. Die Platzhalterkarte muss nicht entfernt werden.

 - c Bodenabdeckung
 - d Akku
- 3 So entfernen Sie die Netzteilplatine:
 - a Lösen und drehen Sie die Knopfzellenbatterie [1].
 - b Trennen Sie das Kabel der Netzteiltochterplatine von der Systemplatine [2].
 - c Entfernen Sie die zwei M2x3-Schrauben, mit denen die Netzteilplatine befestigt ist [3].
 - d Heben Sie die Netzteilplatine aus dem Computer heraus [4].

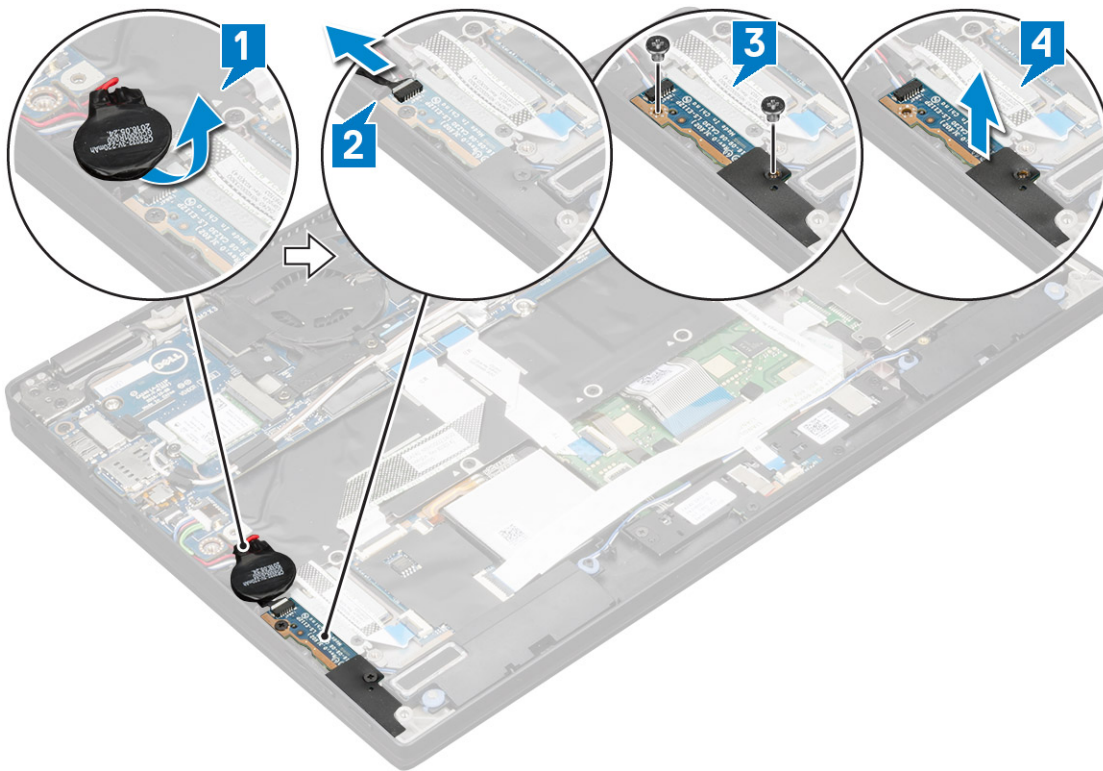

Einbauen der Netzteilplatine

- 1 Setzen Sie die Netzteilplatine ein, indem Sie sie an der Schraubenbohrung ausrichten.
 - 2 Bringen Sie die zwei M2,0x3,0-Schrauben an, um die Netzteilplatine am Computer zu befestigen.
 - 3 Schließen Sie das Kabel der Netzteilplatine an den Anschluss auf der Systemplatine an.
 - 4 Befestigen Sie die Knopfzellenbatterie am Computer.
 - 5 Bauen Sie folgende Komponenten ein:
 - a Akku
 - b Bodenabdeckung
 - c SIM-Kartenfach
 - d microSD-Karte
- ⓘ ANMERKUNG: Zum Einbauen beider Karten, falls vorhanden.**
- 6 Folgen Sie den Anweisungen unter [Nach der Arbeit an Komponenten im Inneren des Computers](#).

Lautsprecher

Entfernen des Lautsprechermoduls

- 1 Folgen Sie den Anweisungen unter [Vor der Arbeit an Komponenten im Inneren des Computers](#).
- 2 Entfernen Sie:
 - a microSD-Karte
 - b SIM-Kartenfach

ⓘ ANMERKUNG: Zum Entfernen beider Karten, falls vorhanden (Platzhalterkarte muss nicht entfernt werden)

 - c Bodenabdeckung
 - d Akku

e [Netzteilplatine](#)

3 So trennen Sie die Kabel:

- a Trennen Sie das Smart Card-Kabel von der USH-Platine und klappen Sie es zurück [1].
- b Trennen Sie das LED-Tochterplatten-FFC von der LED-Tochterplatine und klappen Sie es für einfachen Zugriff zum Entfernen des Lautsprechermoduls zurück [2].

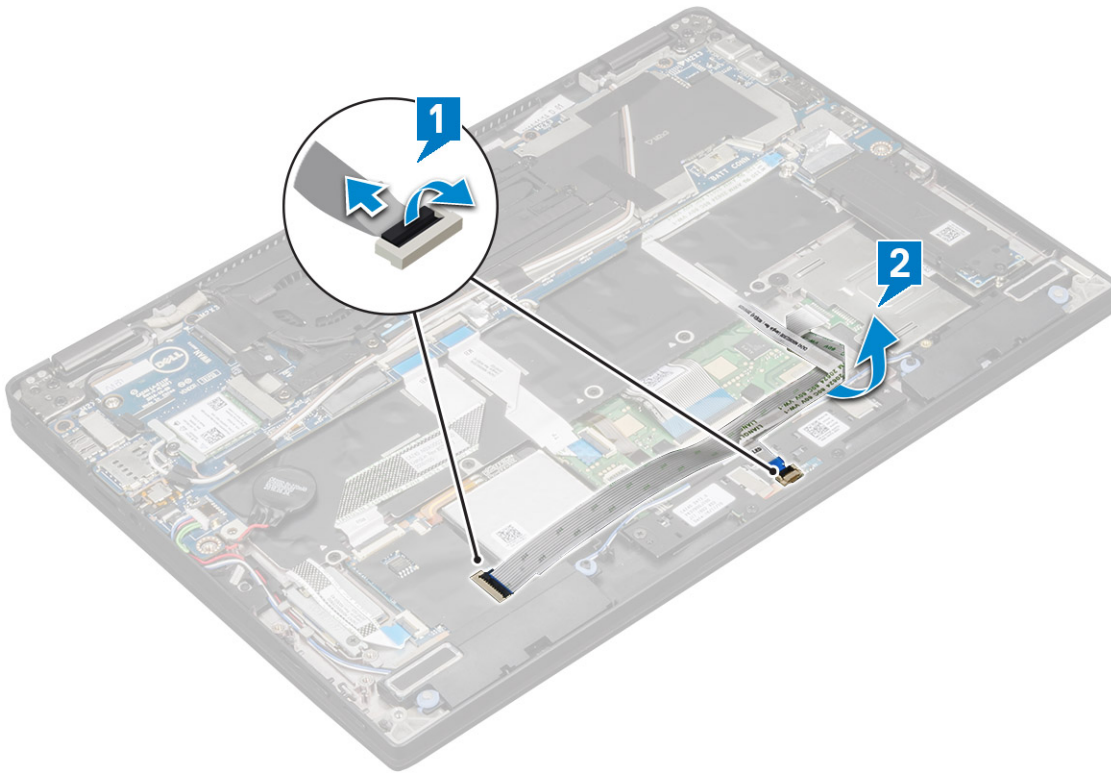

4 So lösen Sie das Lautsprechermodul:

- a Trennen Sie das Lautsprecherkabel vom Anschluss auf der Systemplatine [1].
- b Lösen Sie das Lautsprecherkabel aus den Halteklammern und entfernen Sie die Klebebänder, mit denen das Lautsprecherkabel befestigt ist [2].



- 5 So entfernen Sie das Speichermodul:
- a Lösen Sie das Lautsprecherkabel, indem Sie die Klebebänder in der Nähe der Handballenstütze entfernen [1].
 - b Heben Sie das Lautsprechermodul aus dem Computer.

ANMERKUNG: Sie können einen Kunststoffstift verwenden, um das Lautsprechermodul aus dem Computer zu heben.

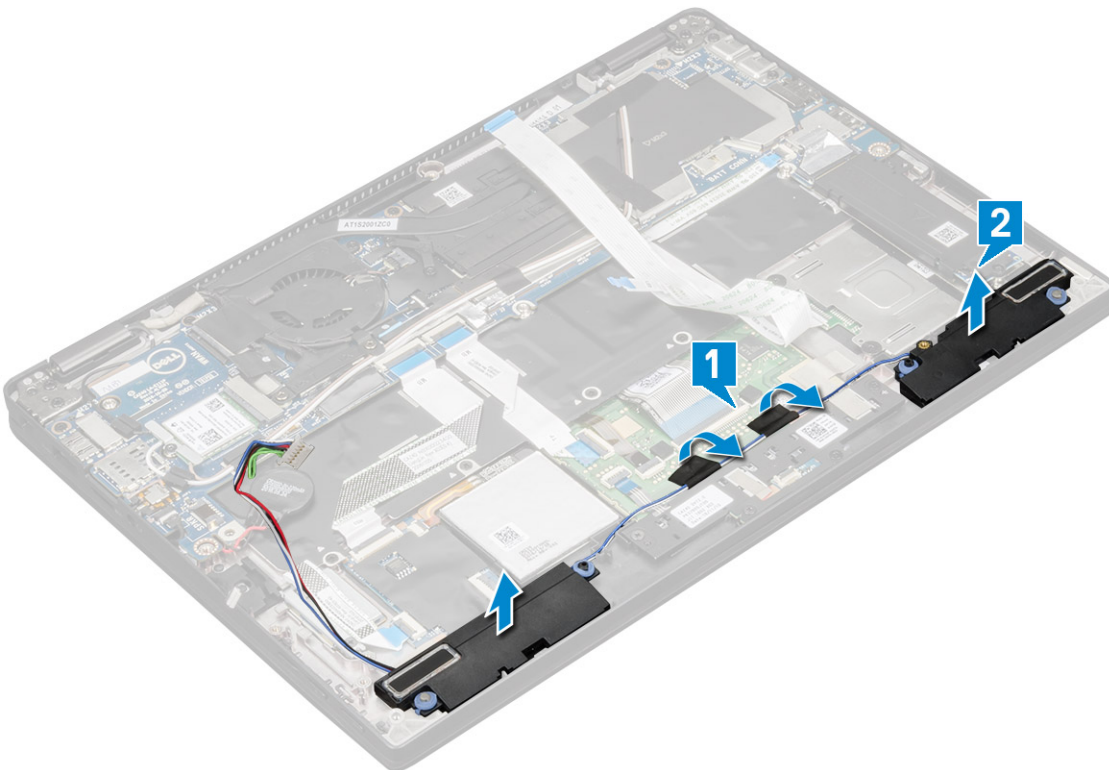

Einbauen des Lautsprechermoduls

- 1 Richten Sie das Lautsprechermodul an den Steckplätzen am Computer aus.
 - 2 Führen Sie das Lautsprecherkabel durch die Kabelführung und befestigen Sie es mit Klebeband.
 - 3 Schließen Sie das Lautsprecherkabel wieder an den Anschluss an der Systemplatine an.
 - 4 Schließen Sie das Smart-Kabel an den Anschluss auf der Handballenstütze an.
 - 5 Bauen Sie folgende Komponenten ein:
 - a [Netzteilplatine](#)
 - b [Akku](#)
 - c [Bodenabdeckung](#)
 - d [SIM-Kartenfach](#)
 - e [Micro SD](#)
- ⓘ ANMERKUNG: Zum Einbauen beider Karten, falls vorhanden.**
- 6 Folgen Sie den Anweisungen unter [Nach der Arbeit an Komponenten im Inneren des Computers](#).

Smart Card-Kartenträger

Entfernen des Smart Card-Kartenträgers

- ⓘ ANMERKUNG: Entnehmen Sie die Smart Card stets aus dem Smart Card-Leser.**
- 1 Folgen Sie den Anweisungen unter [Vor der Arbeit an Komponenten im Inneren des Computers](#).
 - 2 Entfernen Sie:
 - a [Micro SD](#)
 - b [SIM-Kartenfach](#)
- ⓘ ANMERKUNG: Entfernen Sie beide Karten, falls vorhanden. Die Platzhalterkarte muss nicht entfernt werden.**
- c [Bodenabdeckung](#)
 - d [Akku](#)
 - e [SSD-Karte](#)
- 3 So trennen Sie die Kabel:
 - a Trennen Sie das Smart Card-Kabel [1].
 - b Trennen Sie das Kabel der LED-Platine [2].
 - c Ziehen Sie die SSD-Wärmefalle aus dem SSD-Steckplatz [3].
- ⓘ ANMERKUNG: Sie müssen möglicherweise Kraft anwenden, um die SSD-Wärmefalle abzuziehen.**

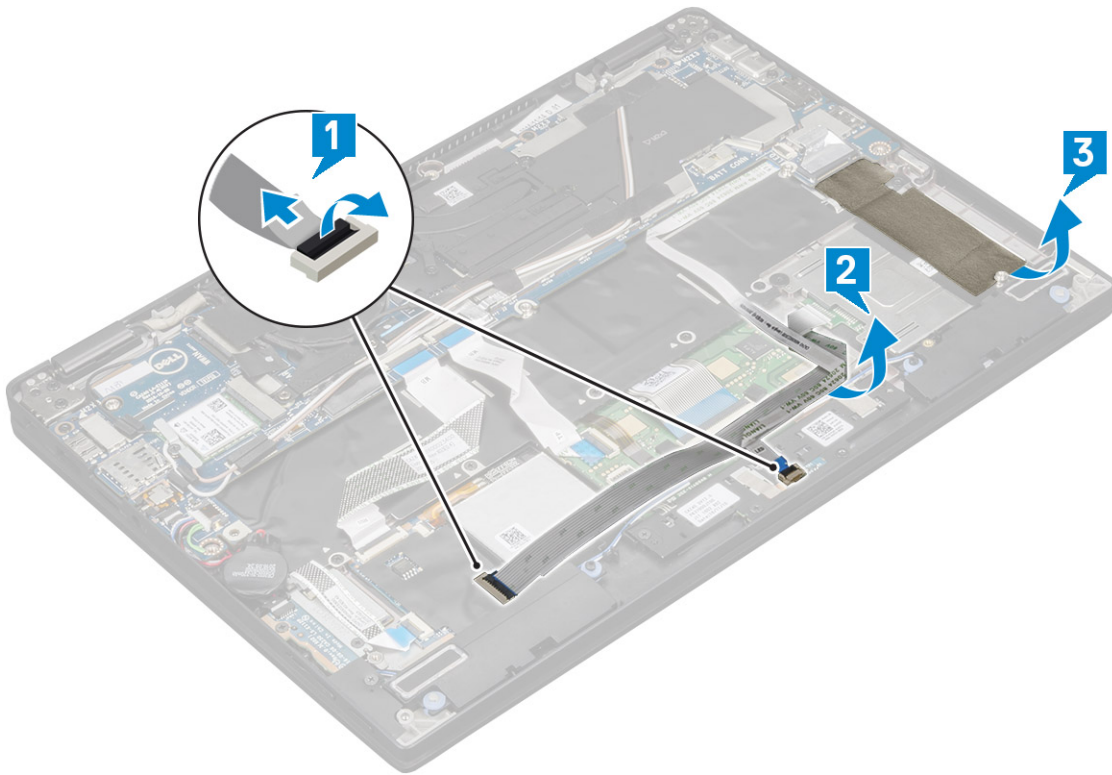

4 Um den Smart Card-Kartenträger zu entfernen:

- a Entfernen Sie die zwei Schrauben (M2 x 2,0), mit denen der Smart Card-Träger am Computer befestigt ist [1].
- b Schieben Sie den Smart Card-Träger und heben Sie ihn aus dem Computer [2].

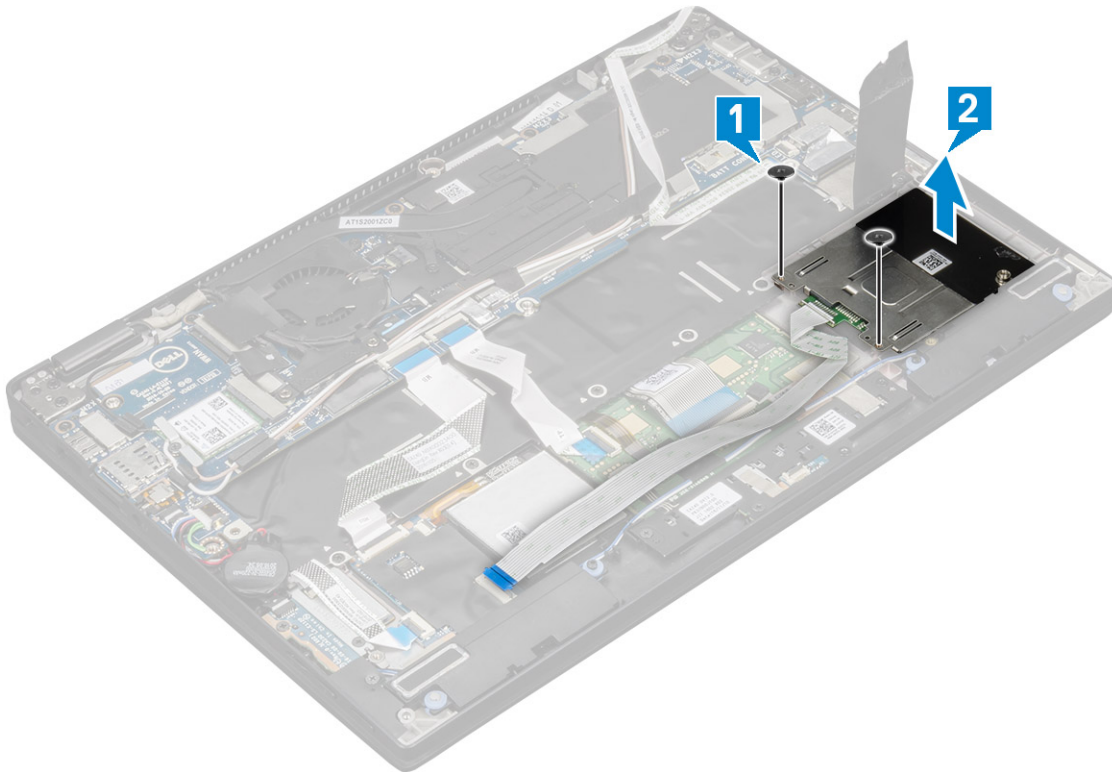

Einbauen des Smart Card-Kartenträgers

- 1 Schieben Sie den Smart Card-Kartenträger in den Steckplatz und richten Sie ihn an den Schraubenhalterungen am Computer aus.
 - 2 Ziehen Sie die zwei M2x2,0-Schrauben fest, um den Smart Card-Kartenträger am Computer zu befestigen.
 - 3 Befestigen Sie die Wärmefalle am SSD-Modul.
 - 4 Bringen Sie die LED-Platine an und schließen Sie sie an die LED-Platine am Computer an.
 - 5 Bringen Sie das Smart Card-Kabel an und schließen Sie es an der USH-Platine am Computer an.
 - 6 Bauen Sie folgende Komponenten ein:
 - a SSD-Karte
 - b Akku
 - c Bodenabdeckung
 - d SIM-Kartenfach
 - e microSD-Karte
- ⓘ ANMERKUNG: Zum Einbauen beider Karten, falls vorhanden.**
- 7 Folgen Sie den Anweisungen unter [Nach der Arbeit an Komponenten im Inneren des Computers](#).

Fingerprint-Platine

Entfernen der Fingerabdruckleser-Platine

- 1 Folgen Sie den Anweisungen unter [Vor der Arbeit an Komponenten im Inneren des Computers](#).
 - 2 Entfernen Sie:
 - a Micro SD
 - b SIM-Kartenfach
- ⓘ ANMERKUNG: Entfernen Sie beide Karten, falls vorhanden. Die Platzhalterkarte muss nicht entfernt werden.**
- c Bodenabdeckung
 - d Akku
- 3 So entfernen Sie die Fingerabdruckleser-Platine:
 - a Heben Sie die Knopfzellenbatterie, die an die Lautsprecherkabeln befestigt ist [1].
 - b Trennen Sie die Kabel des Fingerabdrucklesers von der Platine des Fingerabdrucklesers und der USH-Platine [2].
- ⓘ ANMERKUNG: Das Kabel sollte gelöst werden, damit es nicht reißt.**
- c Entfernen Sie die M2x3-Schraube, mit der die Halterung des Fingerabdrucklesers am Computer befestigt ist [3].
 - d Heben Sie die Halterung des Fingerabdrucklesers von der Fingerabdruckleser-Platine [4].
 - e Heben Sie die Fingerabdruckleser-Platine aus dem Steckplatz am Computer heraus.
- ⓘ ANMERKUNG: Die Platine des Fingerabdrucklesers ist an der Handballenstütze befestigt und Sie müssen möglicherweise einen Kunststoffstift verwenden, um die Platine des Fingerabdrucklesers anzuheben.**

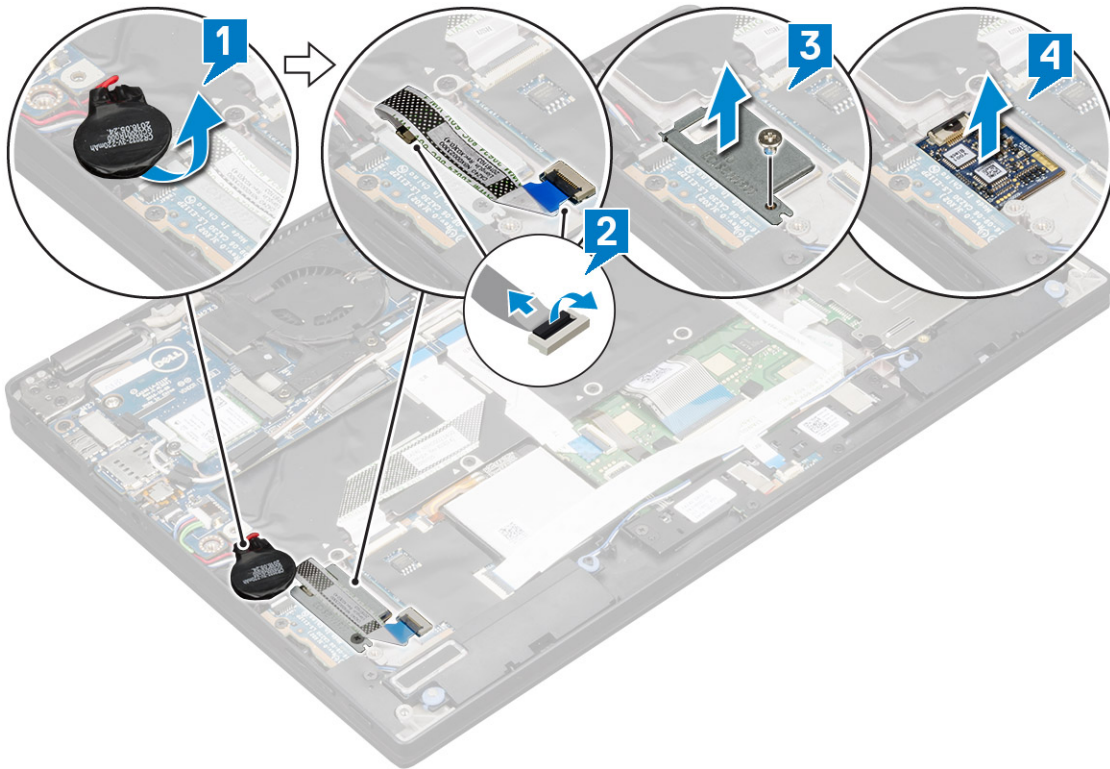

Einbauen der Fingerabdruckleser-Platine

- 1 Bauen Sie die Fingerabdruckleser-Platine im Steckplatz ein.
- 2 Platzieren Sie die Halterung des Fingerabdrucklesers auf der Platine.
- 3 Bringen Sie die M2x3-Schraube an, mit der die Halterung an der Platine befestigt wird.
- 4 Schließen Sie das Kabel des Fingerabdrucklesers an die Fingerabdruckleser-Platine und die USH-Platine an.
- 5 Befestigen Sie die Knopfzellenbatterie am Lautsprecherkabel.
- 6 Bauen Sie folgende Komponenten ein:
 - a Akku
 - b Bodenabdeckung
 - c SIM-Kartenfach
 - d microSD-Karte

ANMERKUNG: Zum Einbauen beider Karten, falls vorhanden.

- 7 Folgen Sie den Anweisungen unter [Nach der Arbeit an Komponenten im Inneren des Computers](#).

LED-Platine

Entfernen der LED-Platine

- 1 Folgen Sie den Anweisungen unter [Vor der Arbeit an Komponenten im Inneren des Computers](#).
- 2 Entfernen Sie:
 - a Micro SD
 - b SIM-Kartenfach

ANMERKUNG: Zum Entfernen beider Karten, falls vorhanden (Platzhalterkarte muss nicht entfernt werden)

- c Bodenabdeckung
- d Akku

3 So entfernen Sie die LED-Platine:

- a Trennen Sie das LED-Platinenkabel von der LED-Platine [1].
- b Entfernen Sie das Klebeband, mit dem die LED-Platine am Touchpad-Bedienfeld befestigt ist [2].
- c Entfernen Sie die zwei M2x3-Schrauben, mit denen die LED-Platine am Computer befestigt ist [3].
- d Nehmen Sie die LED-Platine aus dem Computer [4].

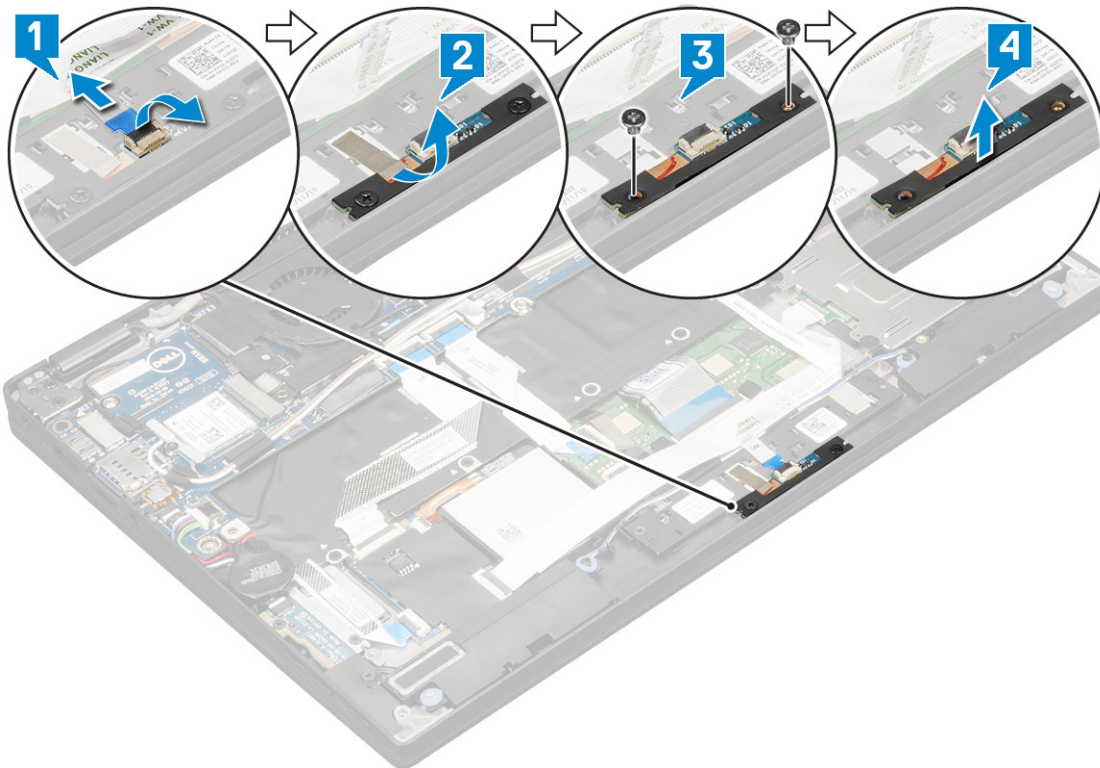

Einbauen der LED-Platine

- 1 Setzen Sie die LED-Platine in den Steckplatz ein.
- 2 Bringen Sie die zwei M2x3-Schrauben an, um die LED-Platine zu befestigen.
- 3 Bringen Sie das Klebeband ein, um die LED-Platine zu befestigen.
- 4 Schließen Sie das Kabel der LED-Platine an der LED-Platine an.
- 5 Bauen Sie folgende Komponenten ein:
 - a Akku
 - b Bodenabdeckung
 - c SIM-Kartenfach
 - d microSD-Karte

ANMERKUNG: Zum Einbauen beider Karten, falls vorhanden.

- 6 Folgen Sie den Anweisungen unter [Nach der Arbeit an Komponenten im Inneren des Computers](#).

Kühlkörper

Entfernen der Kühlkörperbaugruppe

- 1 Folgen Sie den Anweisungen unter [Vor der Arbeit an Komponenten im Inneren des Computers](#).
- 2 Entfernen Sie folgende Komponenten:
 - a [Micro SD](#)
 - b [SIM-Kartenfach](#)

ⓘ ANMERKUNG: Entfernen Sie beide Karten, falls vorhanden. Entfernen Sie nicht die Platzhalterkarte.

 - c [Bodenabdeckung](#)
 - d [Akku](#)
- 3 So entfernen Sie die Kühlkörperbaugruppe:
 - a Trennen Sie das Lüfterkabel von der Systemplatine [1].
 - b Entfernen Sie die zwei M2,0x3,0-Schrauben, mit denen der Lüfter an der Systemplatine befestigt ist [2].
 - c Entfernen Sie die vier M2,0x3,0-Schrauben, mit denen der Kühlkörper an der Systemplatine befestigt ist [3].
 - d Heben Sie die Kühlkörperbaugruppe aus der Systemplatine heraus.

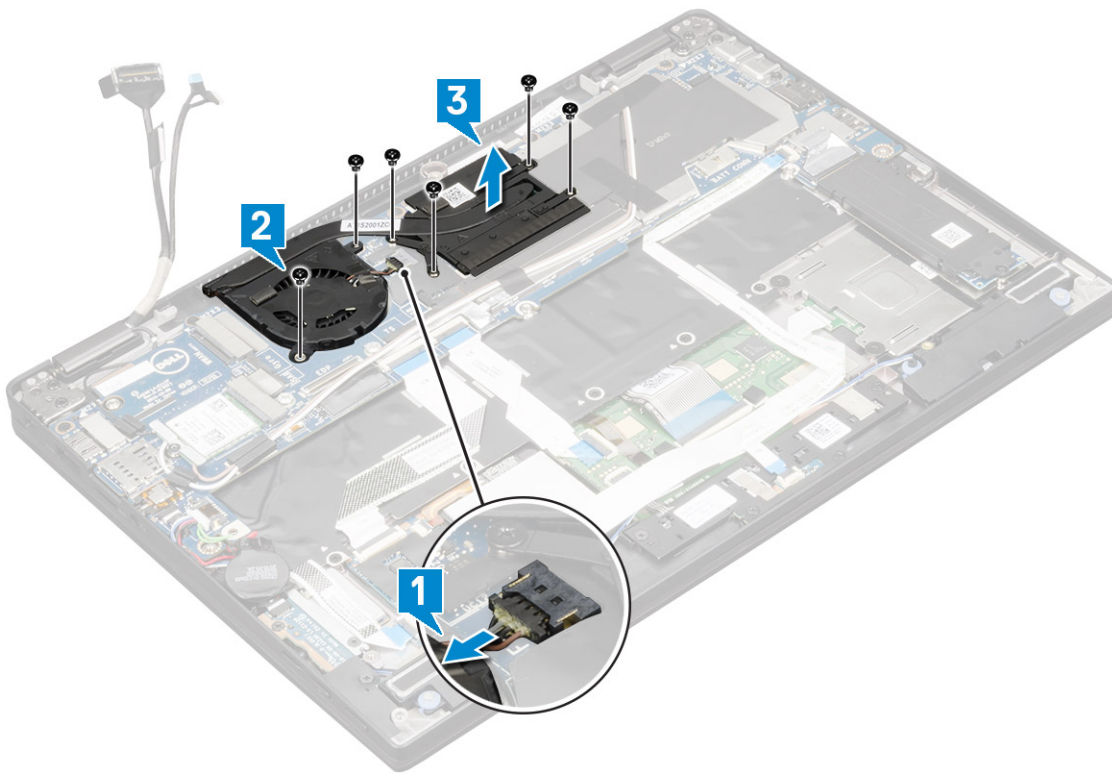

Einbauen der Kühlkörperbaugruppe

- 1 Richten Sie die Kühlkörperbaugruppe an den Schraubenhalterungen auf der Systemplatine aus.
- 2 Bringen Sie die vier M2,0x3,0-Schrauben an, um den Kühlkörper an der Systemplatine zu befestigen.

ⓘ ANMERKUNG: Ziehen Sie die Schrauben auf der Systemplatine in der auf dem Kühlkörper angegebenen Reihenfolge der Beschriftungen [1, 2, 3, 4] an.
- 3 Bringen Sie die zwei M2,0x3,0-Schrauben an, mit denen der Lüfter an der Systemplatine befestigt ist.
- 4 Schließen Sie das Lüfterkabel an den Anschluss auf der Systemplatine an.
- 5 Bauen Sie folgende Komponenten ein:
 - a [Akku](#)

- b Bodenabdeckung
- c SIM-Kartenfach
- d microSD-Karte

ANMERKUNG: Zum Einbauen beider Karten, falls vorhanden.

- 6 Folgen Sie den Anweisungen unter [Nach der Arbeit an Komponenten im Inneren des Computers](#).

Bildschirmbaugruppe

Entfernen der Bildschirmbaugruppe

- 1 Folgen Sie den Anweisungen unter [Vor der Arbeit an Komponenten im Inneren des Computers](#).

- 2 Entfernen Sie folgende Komponenten:

- a Micro SD
- b SIM-Kartenfach

ANMERKUNG: Entfernen Sie beide Karten, falls vorhanden. Die Platzhalterkarte muss nicht entfernt werden.

- c Bodenabdeckung
- d Akku
- e WLAN-Karte
- f WWAN-Karte

- 3 Ziehen Sie die Klebebänder ab, mit denen die Antennenkabel an der Systemplatine befestigt sind, und entfernen Sie die Kabel aus den Führungsklemmen.

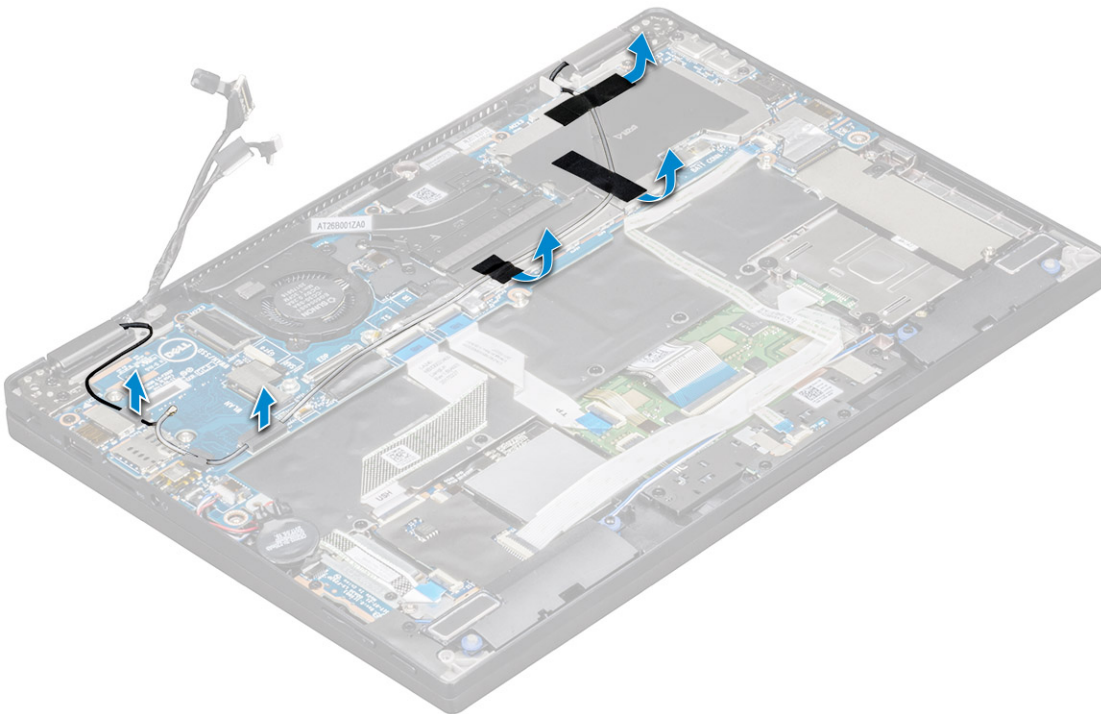

- 4 Trennen Sie folgende Kabel:

- a IR-Kamera- und Touchscreen-Kabel [1].
- b Entfernen Sie die zwei M2x1,7L-Schrauben, mit denen die EDP-Halterung befestigt ist, und entfernen Sie die Halterung vom Computer [2].
- c Trennen Sie das EDP-Kabel von der Systemplatine [3].
- d Trennen Sie die G-Sensor- und EDP-Kabel [4].

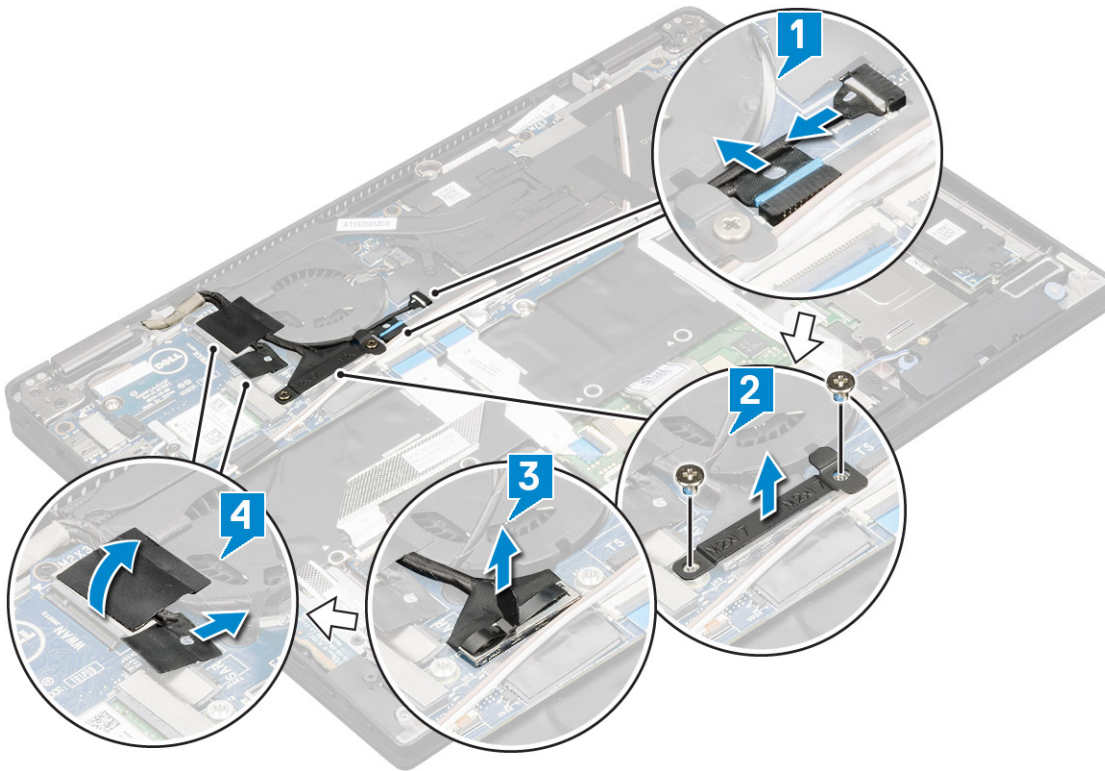

5 Heben Sie die Unterseite des Computers aus der Bildschirmbaugruppe heraus.

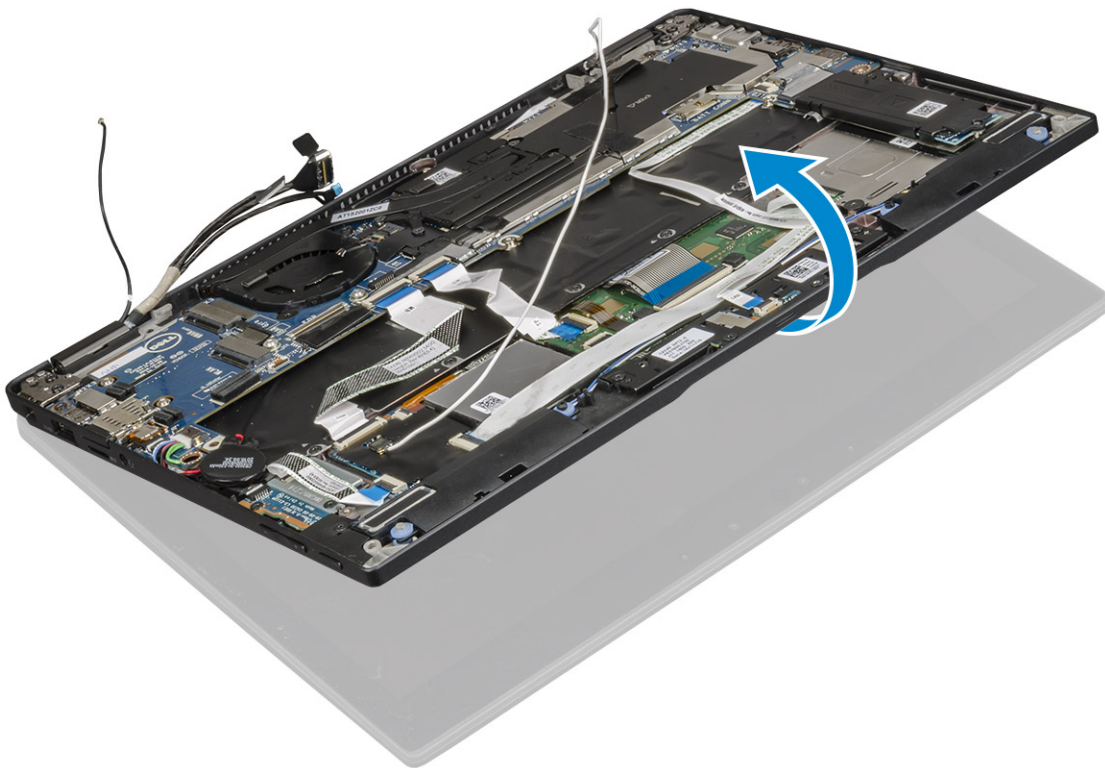

6 So entfernen Sie die Bildschirmbaugruppe:

a Stellen Sie die Unterseite des Computers mit der Bildschirmbaugruppe ab.

ⓘ ANMERKUNG: Öffnen Sie den LCD-Bildschirm wie in der Abbildung dargestellt.

b Entfernen Sie die vier M2,5x4,0-Schrauben, mit denen die Bildschirmscharnierhalterungen befestigt sind [1].

- c Nehmen Sie die Bildschirmbaugruppe vom Computer ab [2].



Einbauen der Bildschirmbaugruppe

- 1 Stellen Sie den Computersockel auf eine ebene Oberfläche.
 - 2 Richten Sie die Bildschirmbaugruppe an den Bildschirmscharnier-Schraubenhalterungen aus.
 - 3 Bringen Sie die vier M2,5x4,0-Schrauben an, um die Bildschirmbaugruppe zu befestigen.
 - 4 Schließen Sie die Bildschirmbaugruppe und drehen Sie den Computer um.
 - 5 Schließen Sie die Kabel an:
 - a G-Sensor- und EDP-Kabel
 - b Setzen Sie die EDP-Halterung auf das EDP-Kabel und bringen Sie die zwei M2x2-Schrauben an der Halterung an.
 - c IR-Kamera- und Touchscreen-Kabel
 - 6 Führen Sie die Antennenkabel durch die Führungsklemmen.
 - 7 Bringen Sie die Klebebänder an, um das Antennenkabel an der Systemplatine zu befestigen.
 - 8 Bauen Sie folgende Komponenten ein:
 - a [WWAN-Karte](#)
 - b [WLAN-Karte](#)
 - c [Akku](#)
 - d [Bodenabdeckung](#)
 - e [SIM-Kartenfach](#)
 - f [microSD-Karte](#)
- ⓘ ANMERKUNG: Zum Einbauen beider Karten, falls vorhanden.**
- 9 Folgen Sie den Anweisungen unter [Nach der Arbeit an Komponenten im Inneren des Computers](#).

Systemplatine

Entfernen der Systemplatine

- 1 Folgen Sie den Anweisungen unter [Vor der Arbeit an Komponenten im Inneren des Computers](#).
- 2 Entfernen Sie folgende Komponenten:
 - a [Micro SD](#)
 - b [SIM-Kartenfach](#)
 - ⓘ ANMERKUNG: Entfernen Sie beide Karten, falls vorhanden. Die Platzhalterkarte muss nicht entfernt werden.**
 - c [Bodenabdeckung](#)
 - d [Akku](#)
 - e [SSD-Karte](#)
 - f [WLAN-Karte](#)
 - g [WWAN-Karte](#)
 - h [Kühlkörperbaugruppe](#)
- 3 Trennen Sie folgende Kabel:
 - a IR-Kamera- und Touchscreen-Kabel [1].
 - b Entfernen Sie die zwei M2x1,7L-Schrauben, mit denen die EDP-Halterung befestigt ist, und entfernen Sie die Halterung vom Computer [2].
 - c Trennen Sie das EDP-Kabel von der Systemplatine [3].
 - d Trennen Sie die G-Sensor- und EDP-Kabel [4].

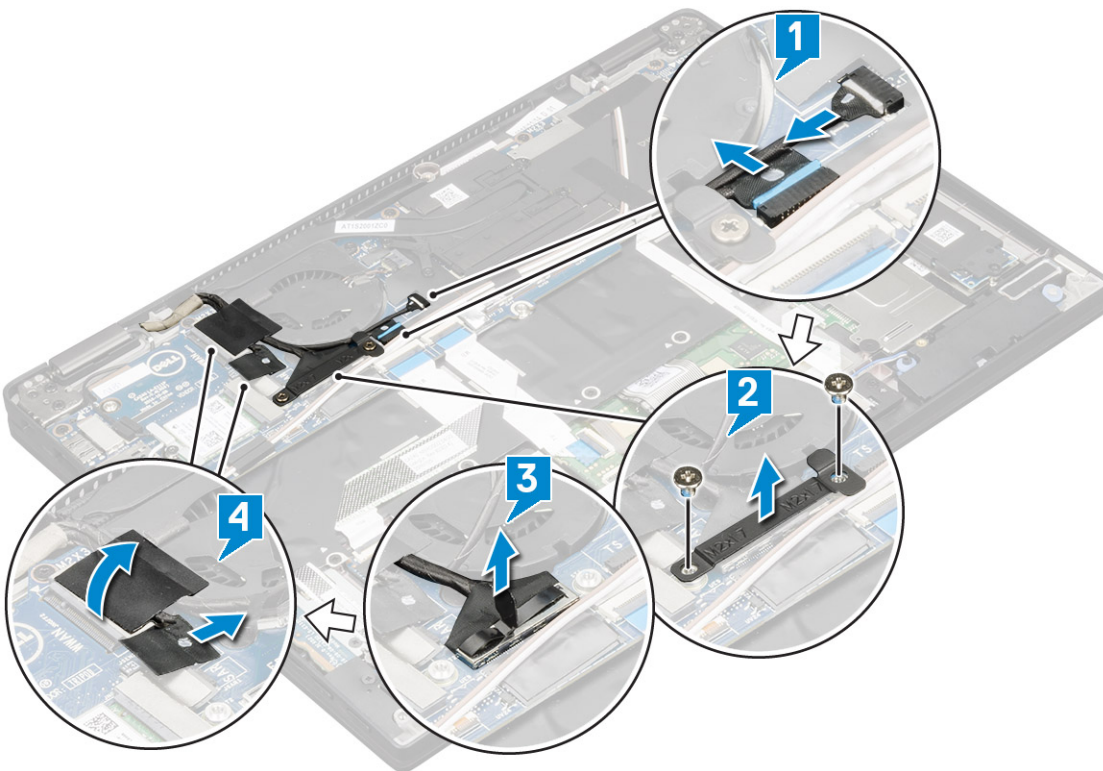

- 4 Trennen Sie die folgenden Kabel von der Systemplatine:
 - a [Touchpad-Kabel](#)
 - b [Gleichstromkabel \(„USH“\)](#)
 - c [Kabel der LED-Platine](#)

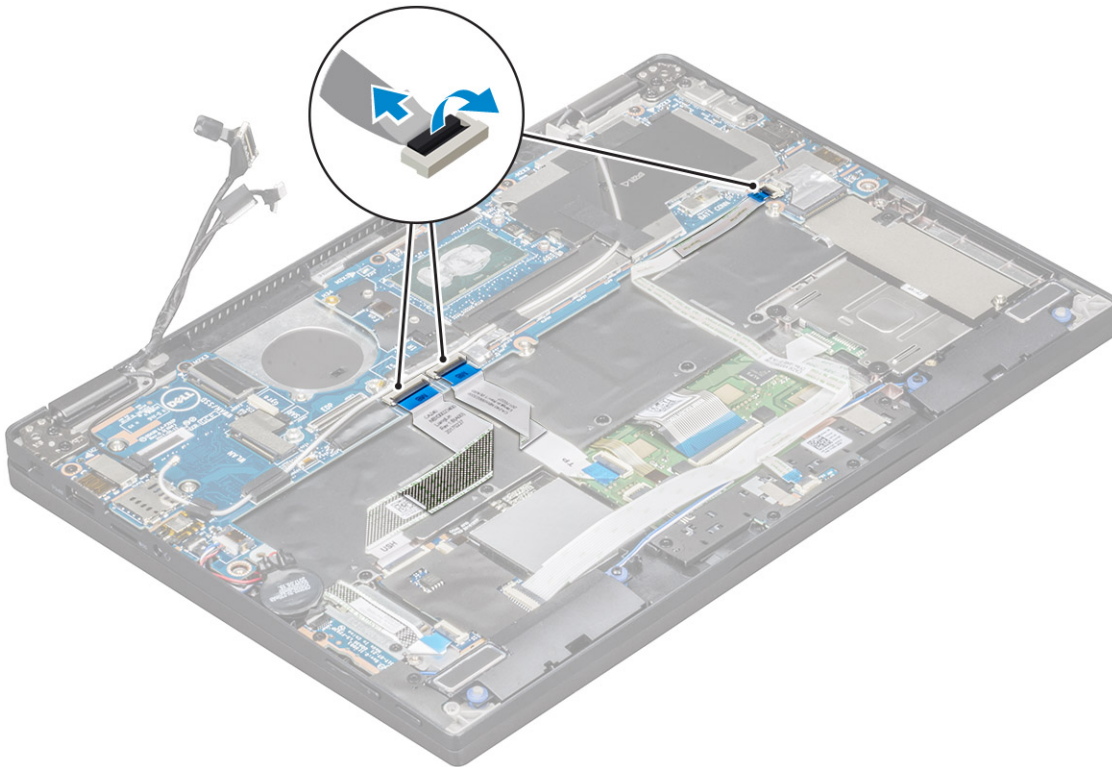

5 So lösen Sie die Kabel:

- a Drehen Sie die Knopfzellenbatterie, um das Lautsprecherkabel freizulegen [1].
- b Trennen Sie das Lautsprecherkabel von der Systemplatine [2].
- c Trennen Sie das Kabel der Netzteilplatine von der Systemplatine [3].

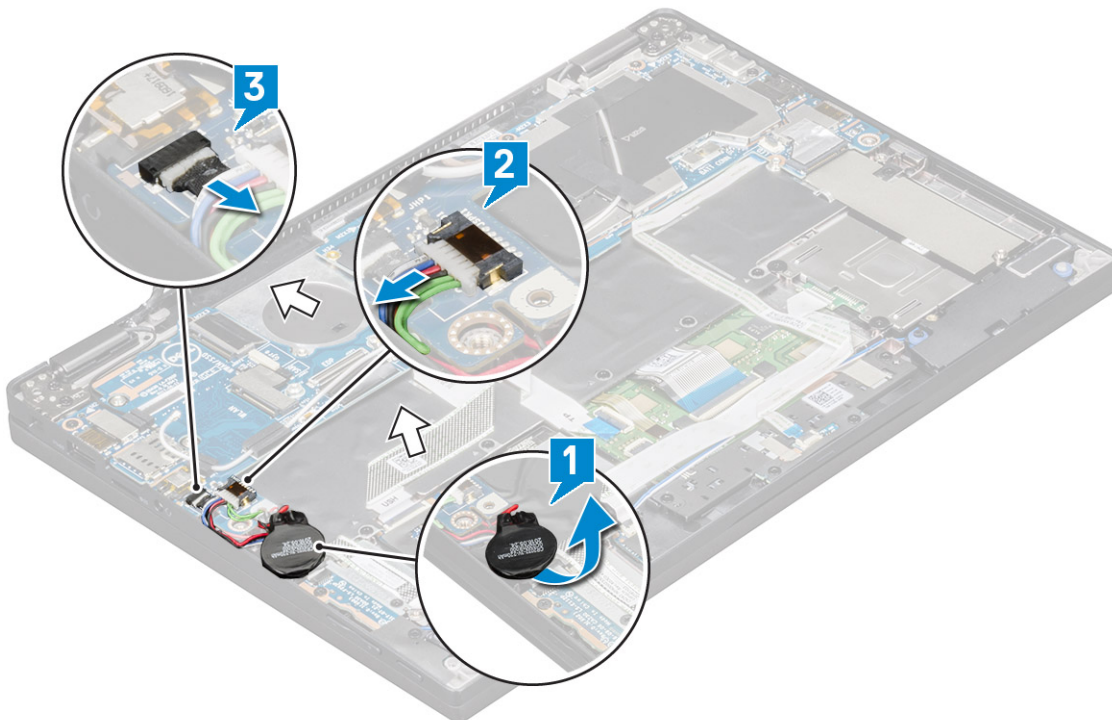

6 Ziehen Sie die Klebebänder ab, mit denen die Antennenkabel befestigt sind, und entfernen Sie die Kabel aus den Führungsklemmen.

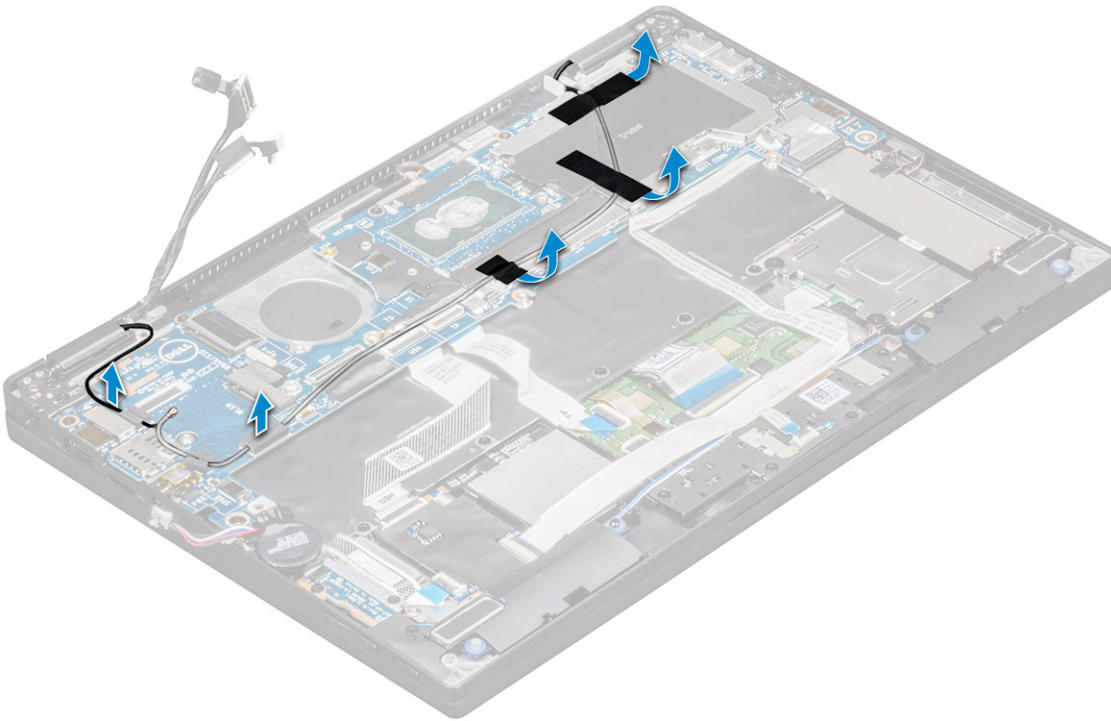

7 So entfernen Sie die Systemplatine:

- a Entfernen Sie die zwei M1,98x4-Schrauben, mit denen die USB-Typ-C-Halterung befestigt ist [1].
- b Heben Sie die USB-Typ-C-Halterung aus dem Typ-C-Modul [2].
- c Entfernen Sie die sechs M2,0x3,0-Schrauben, mit denen die Systemplatine am Computer befestigt ist [3].
- d Heben Sie die Systemplatine aus dem Computer heraus [4].

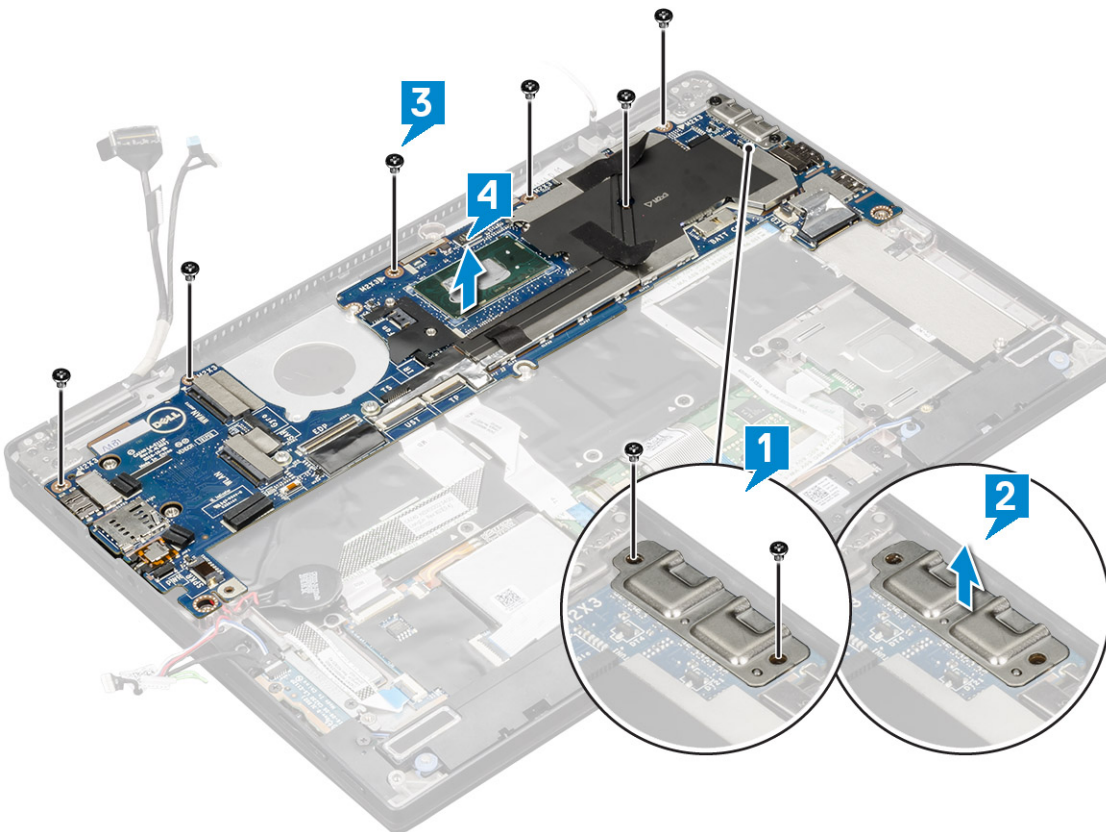

Installieren der Systemplatine

- 1 Richten Sie die Systemplatine an den Schraubenhalterungen am Computer aus.
- 2 Bringen Sie die sechs Schrauben (M2,0 x 3,0) an, um die Systemplatine am Computer zu befestigen.
- 3 Setzen Sie die USB-Typ-C-Halterung auf das Typ-C-Modul.
- 4 Bringen Sie die zwei Schrauben (M1,98 x 4L) wieder an, um die USB-Typ-C-Halterung am Typ-C-Modul zu befestigen.
- 5 Führen Sie das Antennenkabel durch die Führungsklemmen und bringen Sie die Klebebänder an, um die Antennenkabel zu befestigen.
- 6 Verbinden Sie die Netzteilplatine und das Lautsprecherkabel mit der Systemplatine.
- 7 Befestigen Sie die Knopfzellenbatterie am Lautsprecherkabel.
- 8 Schließen Sie die Kabel der USH-Platine, Touchpad-Platine und LED-Platine an die Systemplatine an.

1  **ANMERKUNG: If your computer has a WWAN card, then SIM card tray installation is a requirement.**

9 Bauen Sie folgende Komponenten ein:

a [Kühlkörpermodul](#)

Schließen Sie die folgenden von der Systemplatine kommenden Kabel an:

1 Kabel der LED-Platine

2 Gleichstromkabel („USH“)

3 Touchpad-Kabel

b Schließen Sie den G-Sensor und das eDP-Kabel an.

c Setzen Sie die eDP-Halterung auf das eDP-Kabel und bringen Sie die zwei Schrauben (M2 x 1,7L) an der Halterung an.

d Schließen Sie das IR-Kamera- und das Touchscreen-Kabel an

e [WWAN-Karte](#)

f [WLAN-Karte](#)

g [SSD-Karte](#)

h [Akku](#)

i [Bodenabdeckung](#)

j [SIM-Kartenfach](#)

k [Micro SD](#)

 **ANMERKUNG: Zum Einbauen beider Karten, falls vorhanden.**

10 Schließen Sie die Kabel an:

11 Folgen Sie den Anweisungen unter [Nach der Arbeit an Komponenten im Inneren des Computers](#).

Echtzeituhr

Entfernen der Knopfzellenbatterie

1 Folgen Sie den Anweisungen unter [Vor der Arbeit an Komponenten im Inneren des Computers](#).

2 Entfernen Sie folgende Komponenten:

a [Micro-SD-Karte](#)

b [SIM-Kartenfach](#)

 **ANMERKUNG: Das SIM-Kartenfach ist nur dann verfügbar, wenn Ihr Computer mit einer WWAN-Karte geliefert wird.**

c [Bodenabdeckung](#)

d [Akku](#)

e [SSD-Karte](#)

f [WLAN-Karte](#)

g [WWAN-Karte](#)

h [Kühlkörperbaugruppe](#)

- 3 Trennen und entfernen Sie das Kabel der Knopfzellenbatterie von der Systemplatine.

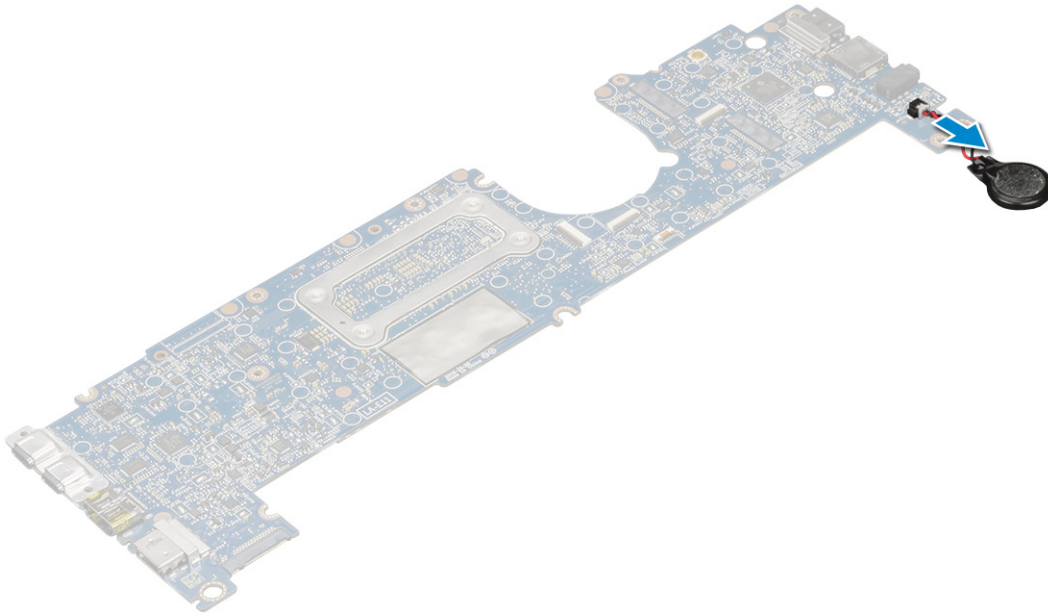

Einbauen der Echtzeituhr

- 1 Verbinden Sie das Kabel der Knopfzellenbatterie mit der Systemplatine.
- 2 Bauen Sie folgende Komponenten ein:
 - a Systemplatine
 - b Kühlkörpermodul
 - c WWAN-Karte
 - d WLAN-Karte
 - e SSD-Karte
 - f Akku
 - g Bodenabdeckung
 - h SIM-Kartenfach
 - i Micro SD

ⓘ ANMERKUNG: Zum Einbauen beider Karten, falls vorhanden.

- 3 Folgen Sie den Anweisungen unter [Nach der Arbeit an Komponenten im Inneren des Computers](#).

Die Echtzeituhr befindet sich auf der Systemplatine und daher muss die Systemplatine nach der RTC-Installation installiert werden.

Tastatur

Entfernen der Tastaturbaugruppe

ⓘ ANMERKUNG: Die Tastatur und das Tastatur-Auflagefach werden zusammen als Tastaturbaugruppe bezeichnet.

- 1 Folgen Sie den Anweisungen unter [Vor der Arbeit an Komponenten im Inneren des Computers](#).
- 2 Entfernen Sie folgende Komponenten:
 - a Micro SD
 - b SIM-Kartenfach

ANMERKUNG: Das SIM-Kartenfach ist nur dann verfügbar, wenn Ihr Computer mit einer WWAN-Karte geliefert wird.

- c Bodenabdeckung
- d Akku
- e SSD-Karte
- f WLAN-Karte
- g WWAN-Karte
- h Kühlkörperbaugruppe
- i Systemplatine

3 Trennen und lösen Sie die Kabel und die SSD-Wärmefalle:

- a Touchpad- und USH-Platinenkabel [1]
- b LED-Platinenkabel [2]
- c SSD-Wärmefalle [3]
- d Tastatur- und Tastatur-Hintergrundbeleuchtungskabel [4]

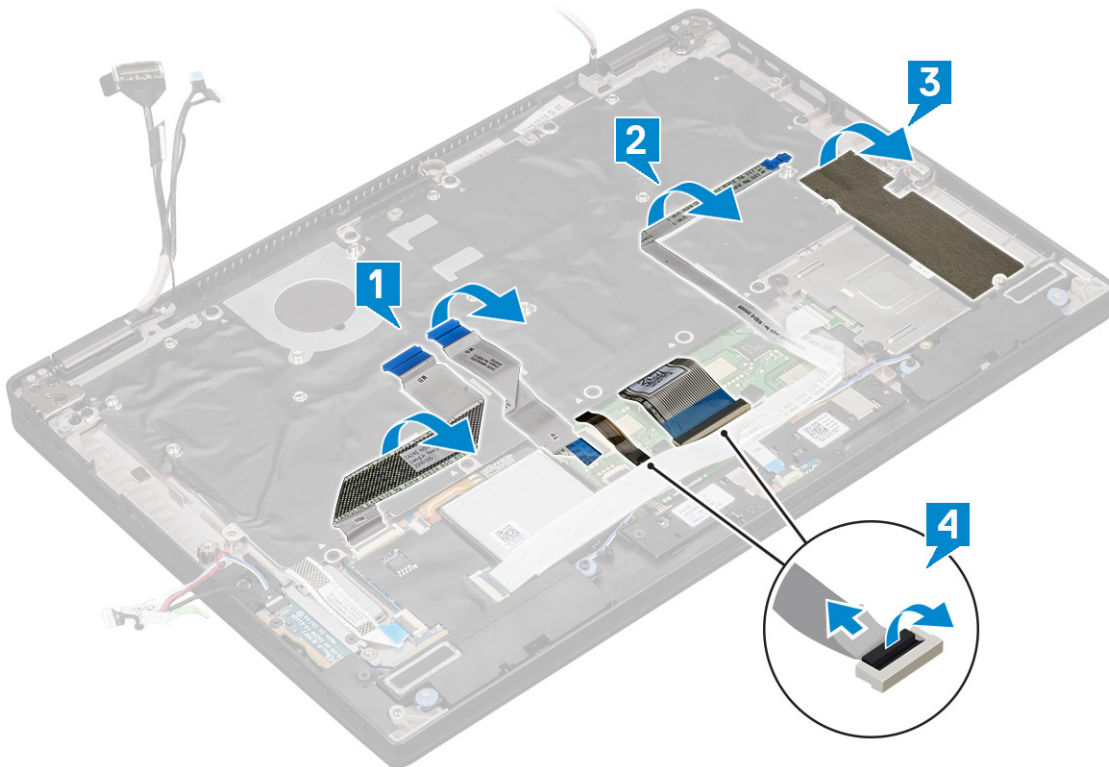

4 So entfernen Sie die Tastatur:

- a Entfernen Sie die 13 M2,0x3,0-Schrauben, mit denen die Tastatur am Gehäuse befestigt ist [1].
- b Heben Sie die Tastatur aus dem Gehäuse [2].

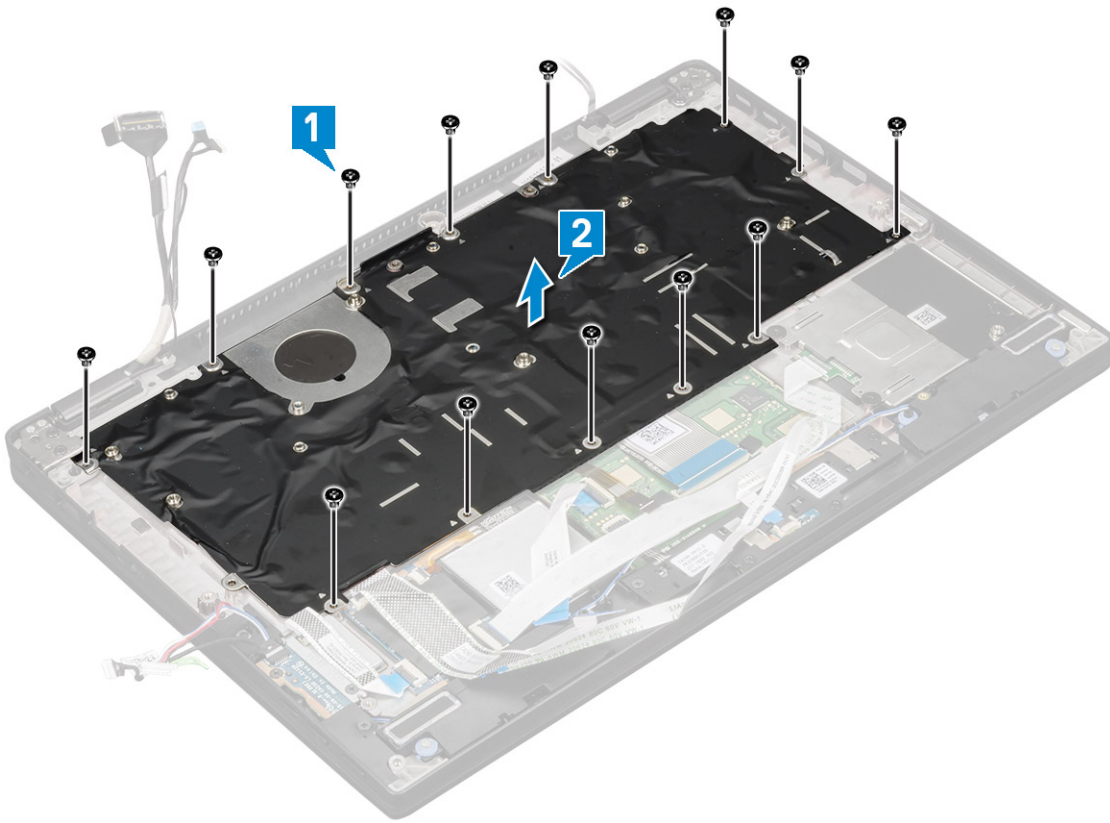

Entfernen der Tastatur aus dem Tastatur-Auflagefach

- 1 Folgen Sie den Anweisungen unter [Vor der Arbeit an Komponenten im Inneren des Computers](#).
- 2 Entfernen Sie die [Tastatur](#).
- 3 Entfernen Sie die Tastatur aus dem Tastaturauflegefach:
 - a Entfernen Sie die sechs M2,0x2,0-Schrauben, mit denen die Tastatur an der Tastaturbaugruppe befestigt ist [1].
 - b Heben Sie die Tastatur aus dem Tastaturauflegefach [2].

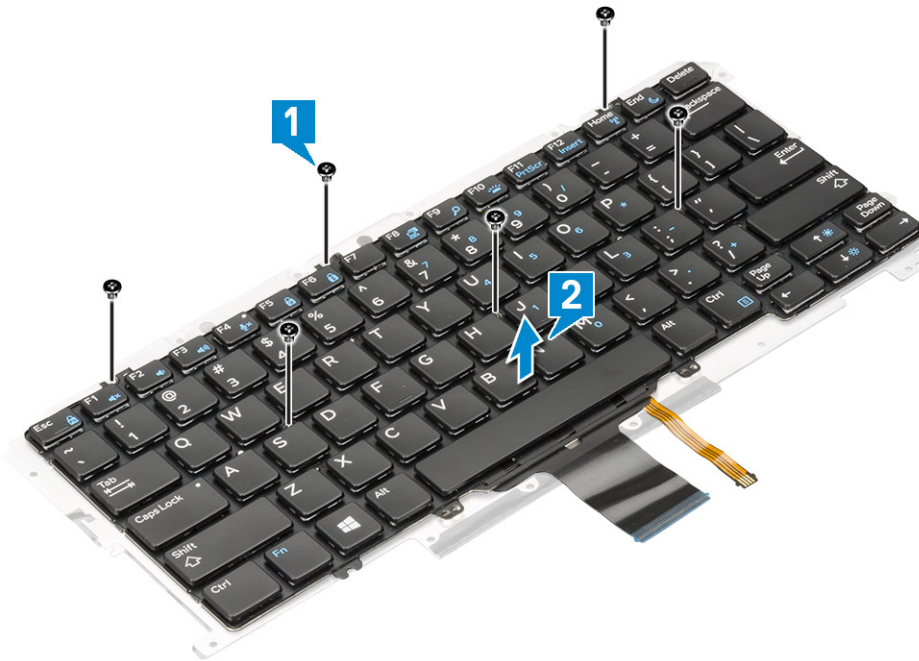

Einbauen der Tastatur in das Tastatur-Auflagefach

- 1 Richten Sie die Tastatur an den Schraubenhalterungen auf dem Tastatur-Auflagefach aus.
- 2 Ziehen Sie die sechs M2,0x2,0-Schrauben fest, um die Tastatur am Tastatur-Auflagefach zu befestigen.
- 3 Bauen Sie die [Tastatur](#) ein.

Einbauen der Tastaturbaugruppe

ⓘ ANMERKUNG: Die Tastatur und das Tastatur-Auflagefach werden zusammen als Tastaturbaugruppe bezeichnet.

- 1 Richten Sie die Tastaturbaugruppe an den Schraubenhalterungen am Gehäuse aus.
- 2 Bringen Sie die 13 Schrauben (M2 x 3) an, mit denen die Tastatur am Gehäuse befestigt wird.
- 3 Befestigen und schließen Sie die Kabel der Tastatur und der Tastatur mit Hintergrundbeleuchtung an der Tastatur an.
- 4 Befestigen Sie das Kabel der LED-Platine an der Tastatur.
- 5 Befestigen Sie die SSD-Wärmefalle am SSD-Modul.

ⓘ ANMERKUNG: Wenn Ihr Computer über eine WWAN-Karte verfügt, dann muss das SIM-Kartenfach installiert werden.

- 6 Bauen Sie folgende Komponenten ein:

- a [Systemplatine](#)
- b [Kühlkörpermodul](#)
- c [WWAN-Karte](#)
- d [WLAN-Karte](#)
- e [SSD-Karte](#)
- f [Akku](#)
- g [Bodenabdeckung](#)
- h [SIM-Kartenfach](#)
- i [Micro SD](#)

ⓘ ANMERKUNG: Zum Einbauen beider Karten, falls vorhanden.

- 7 Folgen Sie den Anweisungen unter [Nach der Arbeit an Komponenten im Inneren des Computers](#).

Touchpad-Tasten

Entfernen des Touchpads

- 1 Folgen Sie den Anweisungen unter [Vor der Arbeit an Komponenten im Inneren des Computers](#).
- 2 Entfernen Sie folgende Komponenten:
 - a Bodenabdeckung
 - b Akku
 - c SSD-Modul
 - d WLAN-Karte
 - e WWAN-Karte
 - f Kühlkörperbaugruppe
 - g Lautsprecher
 - h Bildschirmbaugruppe
 - i Systemplatine
 - j Tastatur
- 3 Entfernen der Touchpad-Tasten.
 - a Trennen Sie das Touchpad-Kabel [1].
 - b Entfernen Sie das Klebeband, mit denen die Touchpad-Tasten an der Systemplatine befestigt sind [2].
 - c Entfernen Sie die zwei M2x3-Schrauben, mit denen die Touchpad-Tasten befestigt sind [3].
 - d Heben Sie die Touchpad-Tasten aus dem Computer heraus [4].

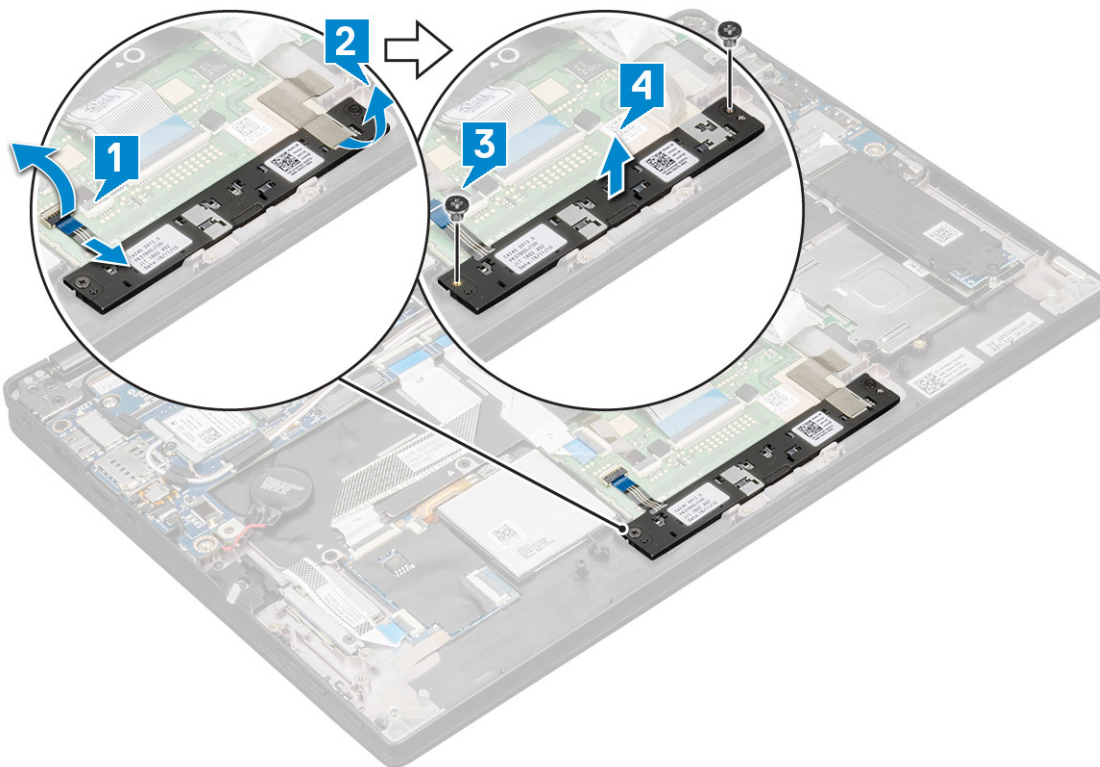

Installieren des Touchpads

- 1 Setzen Sie die Touchpad-Tasten in den Steckplatz ein.
- 2 Bringen Sie die zwei Schrauben (M2 x 3L) an, mit denen die Touchpad-Tasten befestigt werden.

- 3 Setzen Sie das Touchpad-Kabel ein.
- 4 Bauen Sie folgende Komponenten ein:
 - a Tastatur
 - b Systemplatine
 - c Bildschirmbaugruppe
 - d Lautsprecher
 - e Kühlkörperbaugruppe
 - f WWAN-Karte
 - g WLAN-Karte
 - h SSD-Modul
 - i Akku
 - j Bodenabdeckung
- 5 Folgen Sie den Anweisungen unter [Nach der Arbeit an Komponenten im Inneren des Computers](#).

Handballenauflage

Wiedereinbauen der Handballenstütze

- 1 Folgen Sie den Anweisungen unter [Vor der Arbeit an Komponenten im Inneren des Computers](#).
- 2 Entfernen Sie folgende Komponenten:
 - a Bodenabdeckung
 - b Akku
 - c SSD-Modul
 - d WLAN-Karte
 - e WWAN-Karte
 - f Kühlkörperbaugruppe
 - g Lautsprecher
 - h LED-Platine
 - i Bildschirmbaugruppe
 - j Systemplatine
 - k Tastatur
 - l Touchpad-Tasten



Die letzte Komponente ist die Handballenstütze.

- 3 Bauen Sie die Handballenstütze wieder ein.
- 4 Bauen Sie folgende Komponenten ein:
 - a Touchpad-Tasten
 - b Tastaturbaugruppe
 - c Systemplatine
 - d Bildschirmbaugruppe
 - e LED-Platine
 - f Lautsprecher
 - g Kühlkörper
 - h WLAN-Karte
 - i WWAN-Karte
 - j PCIe-SSD-Laufwerke
 - k Akku
 - l Bodenabdeckung
- 5 Folgen Sie den Anweisungen unter [Nach der Arbeit an Komponenten im Inneren des Computers](#).

Technologie und Komponenten

Dieses Kapitel erläutert die in dem System verfügbare Technologie und Komponenten.

Themen:

- HDMI 1.4
- USB-Funktionen
- USB Typ-C
- Thunderbolt über USB Typ C

HDMI 1.4

Dieser Abschnitt erläutert HDMI 1.4 und die zugehörigen Funktionen und Vorzüge.

High-Definition Multimedia Interface (HDMI) ist eine von der Industrie unterstützte, unkomprimierte, all-digitale Audio-/Video-Schnittstelle. HDMI stellt eine Schnittstelle zwischen beliebigen kompatiblen digitalen Audio-/Videoquellen bereit, wie z. B. einem DVD-Player, oder einem A/V-Receiver und einem kompatiblen digitalen Audio- und/oder Video-Bildschirm, wie z. B. einem Digital-TV (DTV). Die beabsichtigten Anwendungen für HDMI-Fernsehergeräte und DVD-Player. Der Hauptvorteil ist die Kabelverringerung und der Schutz von Inhalten. HDMI unterstützt Standard-, Enhanced- oder High-Definition-Video plus mehrkanalfähiges Digital Audio auf einem einzigen Kabel.

ANMERKUNG: Die HDMI 1.4 bietet 5.1-Kanal-Audio-Unterstützung.

Funktionen von HDMI 1.4

- **HDMI-Ethernet-Kanal** - Fügt Hochgeschwindigkeits-Netzwerkbetrieb zu einer HDMI-Verbindung hinzu, damit Benutzer ihre IP-fähigen Geräte ohne separates Ethernet-Kabel in vollem Umfang nutzen können
- **Audiorückkanal** - Ermöglicht einem HDMI-verbundenen Fernseher mit eingebautem Tuner, Audiodaten „vorgeschaltet“ an ein Surround-Audiosystem zu senden, wodurch ein separates Audiokabel überflüssig ist
- **3D** - Definiert Eingabe-/Ausgabeprotokolle für wichtige 3D-Videoformate, was den echten 3D-Spielen und 3D-Heimkino-Anwendungen den Weg ebnet
- **Inhaltstyp** - Echtzeit-Signalisierung von Inhaltstypen zwischen Anzeige- und Quellgeräten, wodurch ein Fernsehgerät Bildeinstellungen basierend auf Inhaltstypen optimieren kann
- **Zusätzliche Farb Räume** – Fügt Unterstützung für weitere Farbmodelle hinzu, die in der Digitalfotografie und Computergrafik verwendet werden
- **4K-Support** – Ermöglicht Video-Auflösungen weit über 1080p und unterstützt somit Bildschirme der nächsten Generation, welche den Digital Cinema Systemen, die in vielen kommerziellen Kinos verwendet werden, gleichkommen
- **HDMI-Mikro-Anschluss** - Ein neuer, kleinerer Anschluss für Telefone und andere tragbare Geräte, der Video-Auflösungen bis zu 1080p unterstützt
- **Fahrzeug-Anschlussystem** - Neue Kabel und Anschlüsse für Fahrzeug-Videosysteme, die speziell für die einzigartigen Anforderungen des Fahrumfeldes entworfen wurden und gleichzeitig echte HD-Qualität liefern

Vorteile von HDMI

- Qualitäts-HDMI überträgt unkomprimiertes digitales Audio und Video bei höchster, gestochen scharfer Bildqualität.
- Kostengünstige HDMI bietet die Qualität und Funktionalität einer digitalen Schnittstelle, während sie auch unkomprimierte Videoformate in einer einfachen, kosteneffektiven Weise unterstützt
- Audio-HDMI unterstützt mehrere Audioformate von Standard-Stereo bis zu mehrkanaligem Surround-Sound

- HDMI kombiniert Video und Mehrkanalaudio in einem einzigen Kabel, wodurch Kosten, Komplexität und das Durcheinander von mehreren Kabeln, die derzeit in AV-Systemen verwendet werden, wegfallen
- HDMI unterstützt die Kommunikation zwischen der Videoquelle (wie z. B. einem DVD-Player) und dem DTV, und ermöglicht dadurch neue Funktionen

USB-Funktionen

USB (Universal Serial Bus) wurde 1996 eingeführt. Es vereinfacht erheblich die Verbindung zwischen Host-Computern und Peripheriegeräten wie Mäusen, Tastaturen, externen Treibern und Druckern.

Werfen wir nun einen kurzen Blick auf die USB-Entwicklung mit Bezugnahme auf die nachstehende Tabelle.

Tabelle 2. USB-Entwicklung

Typ	Datenübertragungsrate	Kategorie	Einführungsjahr
USB 2.0	480 Mbit/s	Hi-Speed	2000
USB 3.0/USB 3.1 Gen 1-	5 GBit/s	Super-Speed	2010
USB 3.1-Anschlüsse Gen. 2	10 Gbit/s	Super-Speed	2013

USB 3.0/USB 3.1 Gen 1 (SuperSpeed-USB)

Viele Jahre lang war der USB 2.0 in der PC-Welt der Industriestandard für Schnittstellen. Das zeigen die etwa 6 Milliarden verkauften Geräte. Der Bedarf an noch größerer Geschwindigkeit ist jedoch durch die immer schneller werdende Computerhardware und die Nachfrage nach größerer Bandbreiten gestiegen. Der USB 3.0/USB 3.1 Gen 1 hat endlich die Antwort auf die Anforderungen der Verbraucher. Er ist theoretisch 10 mal schneller als sein Vorgänger. Eine Übersicht der USB 3.1 Gen 1-Funktionen:

- Höhere Übertragungsraten (bis zu 5 Gbit/s)
- Erhöhte maximale Busleistung und erhöhte Gerätestromaufnahme, um ressourcenintensiven Geräten besser zu entsprechen
- Neue Funktionen zur Energieverwaltung
- Voll duplex-Datenübertragungen und Unterstützung für neue Übertragungsarten
- USB 2.0-Rückwärtskompatibilität
- Neue Anschlüsse und Kabel

In den folgenden Abschnitten werden einige der am häufigsten gestellten Fragen zu USB 3.0/USB 3.1 Gen 1 behandelt.



Geschwindigkeit

Die aktuelle USB 3.0 /USB-3.1 Gen-1-Spezifikation definiert drei Geschwindigkeitsmodi: Super-Speed, Hi-Speed und Full-Speed. Der neue SuperSpeed-Modus hat eine Übertragungsrate von 4,8 Gbit/s. Die Spezifikation übernimmt weiterhin die USB-Modi Hi-Speed- und Full-Speed, die jeweils als USB 2.0 und 1.1 bekannt sind. Die langsameren Modi arbeiten weiterhin bei 480 Mbit/s und 12 Mbit/s und bewahren ihre Rückwärtskompatibilität.

Aufgrund der nachstehend aufgeführten Änderungen erreicht der USB 3.0/USB 3.1 Gen 1 wesentlich höhere Leistungen:

- Ein zusätzlicher physischer Bus, der parallel zum vorhandenen USB 2.0-Bus hinzugefügt wird (siehe Abbildung unten).

- USB 2.0 hatte vier Drähte (Leistung, Masse und zwei für differentielle Daten); USB 3.0/USB 3.1 Gen 1 ergänzt diese durch vier weitere Drähte für zwei Differenzsignale (Empfangen und Übertragen) zu insgesamt acht Verbindungen in den Anschlüssen und Kabeln.
- USB 3.0 /USB-3.1 Gen 1 nutzt anstatt der Halb-Duplex -Anordnung von USB 2.0 die bidirektionalen Datenschnittstelle. Das erweitert die theoretische Bandbreite um das 10-fache.

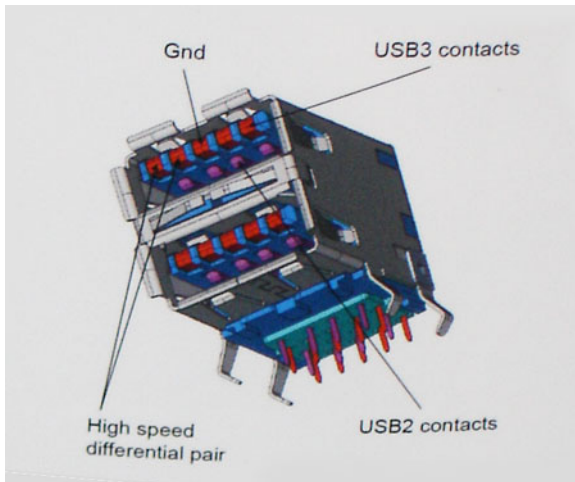

Mit den heutigen steigenden Anforderungen an Datenübertragungen mit High-Definition-Videoinhalten, Terabyte-Speichergeräten, digitalen Kameras mit hoher Megapixelanzahl usw. ist USB 2.0 möglicherweise nicht schnell genug. Darüber hinaus kam kein USB 2.0-Anschluss jemals in die Nähe des theoretischen maximalen Durchsatzes von 480 Mbit/s mit einer Datenübertragung von etwa 320 Mbit/s (40 MB/s) – das ist der tatsächliche reale Höchstwert. Entsprechend werden die USB 3.0 /USB-3.1 Gen 1-Verbindungen niemals 4,8 Gbit/s erreichen. Eine reale maximale Geschwindigkeit von 400 MB/s mit Overheads ist hier wahrscheinlich. Bei dieser Geschwindigkeit ist USB 3.0 /USB-3.1 Gen 1 eine Verbesserung um das 10-fache gegenüber USB 2.0.

Anwendungen

USB 3.0 /USB-3.1 Gen 1 öffnet Wege und bietet Geräten mehr Raum für bessere Gesamtfunktionalität. USB-Video war zuvor was maximale Auflösung, Latenz und Videokomprimierung anbelangt nicht akzeptabel. Aufgrund der 5 bis 10 mal größeren Bandbreite lassen sich nun weitaus bessere USB-Videolösungen vorstellen. Single-link-DVI erfordert einen Durchsatz von nahezu 2 Gbit/s. 480 Mbit/s legte Beschränkungen auf, 5 Gbit/s ist mehr als vielversprechend. Mit der versprochenen Geschwindigkeit von 4,8 Gbit/s wird der Standard für Produkte interessant, die zuvor kein USB-Territorium waren, beispielsweise für externe RAID-Speichersysteme.

Im Folgenden sind einige der verfügbaren Super-Speed USB 3.0/USB 3.1 Gen 1-Produkte aufgeführt:

- Externe Desktop-Festplatten mit USB 3.0 /USB-3.1 Gen 1
- Portable Festplatten mit USB 3.0 /USB-3.1 Gen 1
- Dockingstation und Adapter für Festplatten mit USB 3.0 /USB-3.1 Gen 1
- Flash-Laufwerke und Reader mit USB 3.0 /USB-3.1 Gen 1
- Solid-State-Festplatten mit USB 3.0 /USB-3.1 Gen 1
- RAIDs mit USB 3.0 /USB 3.1 Gen 1
- Optische Medien/Laufwerke
- Multimedia-Geräte
- Netzwerkbetrieb
- Adapterkarten & Hubs mit USB 3.0 /USB-3.1 Gen 1

Kompatibilität

Gute Nachrichten: der USB 3.0 /USB-3.1 Gen 1 wurde von Anfang an so geplant, dass er mit USB 2.0 friedlich koexistieren kann. USB 3.0 /USB-3.1 Gen 1 gibt neue physische Verbindungen an. Daher profitieren neue Kabel von den höheren Geschwindigkeitsmöglichkeiten des

neuen Protokolls. Der Stecker selbst hat dieselbe rechteckige Form mit vier USB 2.0-Kontakten an derselben Position wie zuvor. In den USB 3.0 /USB-3.1 Gen 1-Kabeln befinden sich fünf neue Verbindungen, über die Daten unabhängig voneinander empfangen und übertragen werden. Sie kommen nur in Kontakt, wenn sie an eine SuperSpeed USB-Verbindung angeschlossen werden.

Windows 8/10 verfügt über native Unterstützung für USB 3.1 Gen 1 Controller. Vorhergehende Versionen von Windows benötigen hingegen weiterhin separate Treiber für die USB 3.0 /USB 3.1 Gen 1 Controller.

Microsoft gab die Unterstützung von USB 3.1 Gen 1 für Windows 7 bekannt. Nicht im derzeitigen Release, aber in nachfolgenden Service Packs oder Updates. Man kann davon ausgehen, dass nach einem erfolgreichen Release der USB 3.0/USB 3.1 Gen 1-Unterstützung in Windows 7, SuperSpeed schließlich auch bei Vista ankommt. Dies wurde von Microsoft mit der Aussage bestätigt, dass die meisten Partner ebenfalls der Meinung seien, Vista solle USB 3.0/USB 3.1 Gen 1 unterstützen.

USB Typ-C

USB-Typ C ist ein neuer, winzig kleiner physischer Anschluss. Der Anschluss selbst kann viele fesselnde neue USB-Standard wie USB 3.1 und USB-Power Delivery (USB-PD) unterstützen.

Abwechselnder Modus

USB-Typ C ist ein neuer Anschlussstandard, der sehr klein ist. Er ist etwa ein Drittel so groß wie der alte USB A-Stecker. Hierbei handelt es sich um einen Einfachanschlussstandard, den jedes Gerät verwenden sollte können. Dank „abwechselndem Modus“ können USB-Typ-C-Anschlüsse eine Vielzahl unterschiedlicher Protokolle unterstützen. So lassen sich mittels Adaptern HDMI-, VGA- und DisplayPort-Signale sowie andere Signaltypen über einen einzigen USB-Anschluss ausgeben.

USB Power Delivery

Die USB PD-Spezifikation ist auch eng mit dem USB-Typ C verflochten. Derzeit verwenden Smartphones, Tablets und andere mobile Geräte häufig eine USB-Verbindung zum Aufladen. Ein USB 2.0-Anschluss liefert bis zu 2,5 Watt Leistung – damit laden Sie Ihr Handy auf, aber das war's dann auch schon. Ein Laptop kann beispielsweise bis zu 60 Watt benötigen. Die USB Power Delivery -Spezifikation erhöht diese Leistung auf 100 Watt. Sie ist bidirektional, so dass ein Gerät Leistung entweder senden oder empfangen kann. Und diese Leistung kann gleichzeitig übertragen werden, während das Gerät Daten über die Verbindung überträgt.

Dieses könnte das Ende all jener proprietären Laptop-Ladekabel sein, wenn alle Geräte über einen Standard-USB-Anschluss aufgeladen werden. Sie können Ihren Laptop von einem dieser tragbaren Akkusätze aufladen, die Sie heute für Ihre Smartphones und andere tragbaren Geräte verwenden. Sie können Ihren Laptop an ein externes Display anschließen, das an ein Stromkabel angeschlossen ist, und dieses externe Display lädt Ihren Laptop auf, während Sie ihn als externes Display verwenden – alles über den kleinen USB-Typ-C-Anschluss. Dazu müssen das Gerät und das Kabel USB Power Delivery unterstützen. Allein ein USB-Typ-C-Anschluss bedeutet nicht unbedingt, dass sie das tun.

USB Typ C und USB 3.1

USB 3.1 ist ein neuer USB-Standard. Die theoretische Bandbreite von USB 3.0 liegt bei 5 Gbit/s, die von USB 3.1 Gen 2 bei 10 Gbit/s. Das ist die doppelte Bandbreite, also so schnell wie ein Thunderbolt-Stecker der ersten Generation. USB-Typ-C ist nicht dasselbe wie USB 3.1. USB-Typ-C ist nur eine Steckerform, und die zugrunde liegende Technologie kann USB 2 oder USB 3.0 sein. Tatsächlich verwendet das Nokia N1 Android Tablett einen USB-Typ-C-Stecker, aber darunter liegt USB 2.0 – nicht einmal USB 3.0. Diese Technologien sind jedoch eng miteinander verwandt.

Thunderbolt über USB Typ C

Thunderbolt ist eine Hardwareschnittstelle, die Daten, Video, Audio und der Stromversorgung in einer einzelnen Verbindung vereint.

Thunderbolt vereint PCI Express (PCIe) und DisplayPort (DP) in einem seriellen Signal und Stromversorgung in einem Kabel. Thunderbolt 1

und Thunderbolt 2 verwenden den gleichen Stecker [1] wie MiniDP (DisplayPort) zur Anbindung von Peripheriegeräten; Thunderbolt 3 verwendet einen USB-Typ-C-Stecker [2].



Abbildung 1. Thunderbolt 1 und Thunderbolt 3

- 1 Thunderbolt 1 und Thunderbolt 2 (miniDP-Stecker)
- 2 Thunderbolt 3 (USB-Typ-C-Stecker)

Thunderbolt 3 über USB Typ C

Thunderbolt 3 erhöht über USB-Typ-C die Geschwindigkeiten auf bis zu 40 Gbit/s und bietet alles in einem kompakten Port – die schnellste, vielseitigste Verbindung mit jedem Dock, Display oder Datengerät wie einer externe Festplatte. Thunderbolt 3 verwendet einen USB-Typ-C-Stecker/Anschluss für den Anschluss an unterstützte Peripheriegeräte.

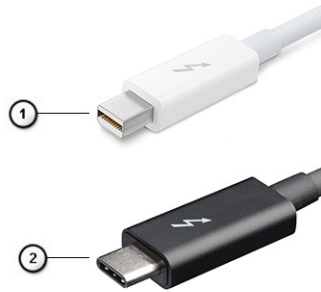
- 1 Thunderbolt 3 verwendet USB-Typ-C-Stecker und Kabel. Es ist kompakt und reversibel.
- 2 Thunderbolt 3 unterstützt Geschwindigkeiten von bis zu 40 Gbit/s.
- 3 DisplayPort 1.2 – kompatibel mit vorhandenen DisplayPort-Monitoren, -Geräten und -Kabeln.
- 4 Stromversorgung über USB – Bis zu 130 W auf unterstützten Computern

Hauptmerkmale von Thunderbolt 3 über USB-Typ-C

- 1 Thunderbolt, USB, DisplayPort und Stromversorgung über USB-Typ-C in einem einzelnen Kabel (Merkmale können je nach Produkt variieren).
- 2 USB-Typ-C-Stecker und -Kabel, die kompakt und reversibel sind.
- 3 Unterstützt Thunderbolt Networking (*variiert je nach Produkt)
- 4 Unterstützung für 4K
- 5 Bis zu 40 Gbit/s

① ANMERKUNG: Datenübertragungsgeschwindigkeiten können je nach Gerät variieren.

Themen:

- Technische Daten
- Definition von Tastenkombinationen

Technische Daten

In diesem Thema werden die technischen Daten aufgelistet.

Tabelle 3. Technische Daten

Typ	Funktion
Modellnummer	Latitude 7390 2-in-1
Prozessorfamilie	Intel Kaby Lake U und R (i3/i5/i7 der 7. und 8. Generation)
Betriebssystem	<ul style="list-style-type: none"> • Microsoft Windows 10 Pro (64 Bit) • Microsoft Windows 10 Home (64 Bit)
Speicher	<ul style="list-style-type: none"> • LPDDR3-SDRAM mit 1 866 MHz; bis zu 8 GB (integriert) • LPDDR3-SDRAM mit 2 133 MHz; bis zu 16 GB (integriert)
Chipsatz	Intel Kaby Lake U und R (in Prozessor integriert)
Grafik	<ul style="list-style-type: none"> • Integrierte Intel HD-Grafik 620 (Intel Core der 7. Generation) • Integrierte Intel UHD-Grafik 620 (Intel Core der 8. Generation)
Display	13,3 Zoll, FHD (1 920 x 1 080), 16:9, WVA, Touchscreen mit Corning Gorilla Glass 4, Unterstützung für aktiven Stift, blendfrei, schmierfrei, 255 cd/qm
Speicheroptionen	<p>Primärer Speicher:</p> <ul style="list-style-type: none"> • M.2-SATA-SSD (2280) mit 128 GB • M.2-SATA-SSD (2280) mit 256 GB • M.2-PCIe-SSD (2280) mit 256 GB • M.2-PCIe-SSD (2280) mit 512 GB • M.2-PCIe-SSD (2280) mit 1 TB • M.2-SED-PCIe-SSD (2280) mit 256 GB • M.2-SED-PCIe-SSD (2280) mit 512 GB <p>Sekundärer Speicher:</p> <ul style="list-style-type: none"> • M.2-PCIe-SSD (2230) mit 128 GB • M.2-PCIe-SSD (2230) mit 256 GB
Multimedia	<ul style="list-style-type: none"> • Microsoft Skype for Business-zertifiziert • Optionale HD- oder IR-Kamera (Fixfokus, auf Benutzer gerichtet) mit LED

	<ul style="list-style-type: none"> • Stereolautsprecher mit MaxxAudio Pro • 4 rauschunterdrückende, integrierte Array-Mikrofone • Headset-/Mikrofon-Kombibuchse
Akkuoptionen	<ul style="list-style-type: none"> • 3-Zellen-Polymer-Akku mit 45 Wh und ExpressCharge • 4-Zellen-Polymer-Akku mit 60 Wh und ExpressCharge • 4-Zellen-Polymer-Akku mit 60 Wh und langem Lebenszyklus
Netzadapter	<ul style="list-style-type: none"> • 45-W-Adapter, USB-Typ C • 65-W-Adapter, USB-Typ C • 90-W-Adapter, USB-Typ C
Konnektivität	<p>Microsoft Modern Standby-konform</p> <p>WiFi Display (Miracast) 14</p> <p>WLAN-Optionen:</p> <ul style="list-style-type: none"> • Qualcomm Dual-Band QCA61x4A 802.11ac Wireless-Adapter (2x2) mit Bluetooth 4.1 (kein vPro) • Qualcomm QCA6174A Extended Range 802.11ac MU-MIMO Dual Band (2x2) WLAN + Bluetooth 4.1 • Intel Dual-Band Wireless-AC 8265 Wi-Fi + BT 4.2 Wireless-Karte (2x2), Bluetooth (optional) <p>Optionale mobile Breitbandoptionen:</p> <ul style="list-style-type: none"> • Dell Wireless Qualcomm Snapdragon X7 LTE-A (DW5811e) für AT&T, Verizon und Sprint (USA) • Dell Wireless Qualcomm Snapdragon X7 LTE-A (DW5811e) (EMEA/APJ/ROW) • Dell Wireless Qualcomm Snapdragon X7 LTE-A (DW5816e für Japan/ANZ, China) • Dell Wireless Qualcomm Snapdragon X7 HSPA+ (DW5811e) (Indonesien)
Ports, Steckplätze und Gehäuse	<ul style="list-style-type: none"> • 1 x USB 3.1 Gen 1 • 1 x USB 3.1 Gen 1 mit PowerShare • 2 x DisplayPort über USB-Typ C mit Thunderbolt 3 (optional) • HDMI 1.4 • microSIM-Kartensteckplatz (nur WWAN) • microSD 4.0-Speicherkartenleser • Vorrichtung für Noble Wedge-Sicherheitsschloss
Security (Sicherheit)	<p>TPM 2.0 FIPS 140-2-zertifiziert, TCG-zertifiziert</p> <p>Optionales Hardware-Authentifizierungspaket 1:</p> <ul style="list-style-type: none"> • Kontaktgebundene Smart Card mit Control Vault 2.0 Advanced Authentication mit FIPS 140-2 Level 3-Zertifizierung <p>Optionales Hardware-Authentifizierungspaket 2:</p> <ul style="list-style-type: none"> • Touch-Fingerabdruckleser, FIPS 201-zertifizierte kontaktgebundene Smart Card, kontaktlose Smart Card/NFC5, Control Vault 2.0 Advanced Authentication mit FIPS 140-2 Level 3-Zertifizierung • Optionale IR-Kamera für Gesichtserkennung (Windows Hello-konform) • Dell Client Command Suite • Optionale Dell Datensicherungs- und Verwaltungssoftware:

	<ul style="list-style-type: none"> - Dell Data Protection Endpoint Security Suite Enterprise - Dell Data Protection Encryption (Enterprise oder Personal Edition) - MozyPro, MozyEnterprise - Dell Data Protection Threat Defense - Dell Protected Workspace - Dell Data Guardian - RSA NetWitness Endpoint - VMware Airwatch - Absolute Data & Device Security - RSA SecurID Access
Eingabegerät	<ul style="list-style-type: none"> · 10-Finger-Touch-Display · 4 Mikrofone bei Standardblende verfügbar · Headset-/Mikrofon-Kombibuchse · Integrierte ISO-Tastatur · Aktiver Stift (optional, separat erhältlich)
Docking-Option	<ul style="list-style-type: none"> · Dell Business Dock · Dell Business Dock mit Monitorständer · Dell Business Thunderbolt Dock

* TCG-Zertifizierung (Februar 2018)

Definition von Tastenkombinationen

Tabelle 4. Tastenkombinationen

Fn-Tastenkombination	Funktion
Fn+ESC	Fn umschalten
Fn+F1	Lautsprecher stummschalten
Fn+F2	Leiser
Fn+F3	Lauter
Fn+F4	Mikrofon stummschalten
Fn+F5	Num Lock (num. Tastenblock aktiviert)
Fn+F6	Scroll Lock (Rollen-Funktion aktiviert)
Fn+F8	Anzeige umschalten (Win + P)
Fn+F9	Suchen
Fn+F10	Helligkeit der Tastaturhintergrundbeleuchtung erhöhen (Durch Drücken dieser Tastenkombination wird die Tastaturhintergrundbeleuchtung auf das nächste Level eingestellt. Die Reihenfolge lautet 50 %, 100 %, Aus)
Fn+F11	Druck
Fn+F12	Einfügen
Fn+Pos1	Radio ein-/ausschalten

Fn+Ende	Energiesparmodus
Fn+Pfeil nach oben	Helligkeit erhöhen
Fn+Pfeil nach unten	Helligkeit verringern

Fn-Tastenmodus:

Standard = Die Tasten F1 bis F12 fungieren als Funktionstasten. Um ihre sekundäre Funktion zu nutzen, müssen Sie die <Fn>-Taste gedrückt halten.

Sekundär~14~= Über die Tasten F1 bis F12 werden die sekundären Funktionen gesteuert. Um die Standardfunktion zu nutzen, müssen Sie <Fn> drücken.

System-Setup

Das System-Setup ermöglicht das Verwalten der Notebook-Hardware und das Festlegen von Optionen auf BIOS-Ebene. Mit dem System Setup (System-Setup) können Sie folgende Vorgänge durchführen:

- Ändern der NVRAM-Einstellungen nach dem Hinzufügen oder Entfernen von Hardware
- Anzeigen der Hardwarekonfiguration des Systems
- Aktivieren oder Deaktivieren von integrierten Geräten
- Festlegen von Schwellenwerten für die Leistungs- und Energieverwaltung
- Verwaltung der Computersicherheit

Themen:

- [Startmenü](#)
- [Navigationstasten](#)
- [Optionen des System-Setup](#)
- [Optionen des Bildschirms „General“ \(Allgemein\)](#)
- [Optionen des Bildschirms „System Configuration“ \(Systemkonfiguration\)](#)
- [Video](#)
- [Optionen des Bildschirms „Secure Boot“ \(Sicherer Start\)](#)
- [Optionen des Bildschirms „Intel software guard extensions \(Intel Software Guard-Erweiterungen\)“](#)
- [Optionen des Bildschirms „Performance“ \(Leistung\)](#)
- [Optionen des Bildschirms „Power Management“ \(Energieverwaltung\)](#)
- [Optionen des Bildschirms „POST Behavior“ \(Verhalten beim POST\)](#)
- [Verwaltungsfunktionen](#)
- [Unterstützung der Virtualisierung](#)
- [Wireless-Optionen des Bildschirms](#)
- [Bildschirm „Maintenance“](#)
- [Systemprotokolle](#)
- [Aktualisieren des BIOS unter Windows](#)
- [System- und Setup-Kennwort](#)

Startmenü

Drücken Sie <F12>, wenn das Dell Logo angezeigt wird, um ein einmaliges Startmenü mit einer Liste der gültigen Startgeräte für das System zu initiieren. Das Menü enthält darüber hinaus Diagnose- und BIOS-Setup-Optionen. Welche Geräte im Startmenü angezeigt werden, hängt von den startfähigen Geräten im System ab. Dieses Menü ist nützlich, wenn Sie versuchen, auf einem bestimmten Gerät zu starten oder die Diagnose für das System aufzurufen. Über das Systemstartmenü können Sie keine Änderungen an der im BIOS gespeicherten Startreihenfolge vornehmen.

Die Optionen sind:

- UEFI Boot (UEFI-Start):
 - Windows Boot Manager (Windows-Start-Manager)
-
- Andere Optionen:

- BIOS-Setup
- BIOS Flash Update (BIOS-Flash-Aktualisierung)
- Diagnose
- Change Boot Mode Settings (Startmoduseinstellungen ändern)

Navigationstasten

ANMERKUNG: Bei den meisten Optionen im System-Setup werden Änderungen zunächst nur gespeichert und erst beim Neustart des Systems wirksam.

Tasten	Navigation
Pfeil nach oben	Zurück zum vorherigen Feld.
Pfeil nach unten	Weiter zum nächsten Feld.
Eingabetaste	Wählt einen Wert im ausgewählten Feld aus (falls vorhanden) oder folgt dem Link in diesem Feld.
Leertaste	Öffnet oder schließt gegebenenfalls eine Dropdown-Liste.
Tab	Weiter zum nächsten Fokusbereich.
	ANMERKUNG: Nur für den Standard-Grafikbrowser.
Esc	Wechselt zur vorherigen Seite, bis der Hauptbildschirm angezeigt wird. Drücken Sie auf Esc in die Standardanzeige zeigt eine Meldung an, die Sie auffordert alle nicht gespeicherten Änderungen zu speichern und startet das System neu.

Optionen des System-Setup

ANMERKUNG: Je nach Notebook und installierten Geräten werden die in diesem Abschnitt aufgeführten Elemente möglicherweise gar nicht oder anders als aufgeführt angezeigt.

Optionen des Bildschirms „General“ (Allgemein)

In diesem Abschnitt werden die primären Hardwarefunktionen des Computers aufgelistet.

Option	Beschreibung
System Information	In diesem Abschnitt werden die primären Hardwarefunktionen des Computers aufgelistet. <ul style="list-style-type: none"> System Information (Systeminformationen): angezeigt werden „BIOS Version“, „Service Tag“, „Asset Tag“, „Ownership Tag“, „Manufacture Date“, „Ownership Date“, „Express Service Code“ und „Signed Firmware Update“ (BIOS-Version, Service-Tag-Nummer, Systemkennnummer, Besitzkennnummer, Herstellungsdatum, Besitzdatum, Express-Servicecode und Signiertes Firmware-Update) – standardmäßig aktiviert. Memory Information: Zeigt installierten Speicher, verfügbaren Speicher, Speichertaktrate, Speicherkanalmodus und Speichertechnologie an. Processor Information: Zeigt Prozessortyp, Anzahl der Kerne, Prozessor-ID, aktuelle Taktrate, minimale Taktrate, maximale Taktrate, L2-Cache des Prozessors, L3-Cache des Prozessors, HT-Fähigkeit und 64-Bit-Technologie an. Device Information (Geräteinformationen): angezeigt werden „M.2 SATA“, „M.2 PCIe SSD-0“, „M.2 PCIe SSD-1“, „Passthrough MAC address“, „Video Controller“, „Video BIOS Version“, „Video Memory“, „Panel Type“, „Native Resolution“, „Audio Controller“, „Wi-Fi Device“, „Cellular Device“, „Bluetooth Device“ (M.2-SATA, M.2-PCIe-SSD-0, M.2-PCIe-SSD-1, Passthrough-MAC-Adresse, Video-Controller, Video-BIOS-Version, Videospeicher, Bildschirmtyp, native Auflösung, Audio-Controller, Wi-Fi-Gerät, Mobiltelefon, Bluetooth-Gerät)
Battery Information	Zeigt den Akku-Ladezustand an und gibt an, ob das Netzteil installiert ist.
Boot Sequence	Ermöglicht das Ändern der Reihenfolge, in der der Computer das Betriebssystem zu finden versucht.

Option	Beschreibung
	<ul style="list-style-type: none"> · Diskette Drive (Diskettenlaufwerk) · USB Storage Device (USB-Speichergerät) · CD/DVD/CD-RW Drive (CD/DVD/CD-RW-Laufwerk) · Onboard NIC (Integrierte NIC)
Boot sequence options	<ul style="list-style-type: none"> · Windows Boot Manager · WindowsIns
Boot list options	<ul style="list-style-type: none"> · Legacy · UEFI – standardmäßig ausgewählt
Advanced Boot Options	Mit dieser Option können Sie ROMs der Legacy-Option laden. Standardmäßig ist die Option Enable Legacy Option ROMs (ROMs der Legacy-Option aktivieren) deaktiviert. Enable Attempt Legacy Boot (ROMs der Legacy-Option aktivieren) ist standardmäßig deaktiviert.
UEFI boot path security	<ul style="list-style-type: none"> · Immer, außer auf dem internen HDD · Always (Immer) · Never (Nie)
Date/Time	Ermöglicht das Ändern von Datum und Uhrzeit.

Optionen des Bildschirms „System Configuration“ (Systemkonfiguration)

Option	Beschreibung
SATA Operation	<p>Ermöglicht die Konfiguration des integrierten SATA-Festplatten-Controllers. Die Optionen sind:</p> <ul style="list-style-type: none"> · Deaktiviert · AHCI · RAID On (RAID ein): Diese Option ist standardmäßig aktiviert.
Drives	<p>Ermöglicht die Konfiguration der integrierten SATA-Laufwerke. Alle Laufwerke sind standardmäßig aktiviert. Die Optionen sind:</p> <ul style="list-style-type: none"> · SATA-2 – standardmäßig aktiviert · M.2 PCIe SSD-0 – standardmäßig aktiviert · M.2 PCIe SSD-1 – standardmäßig aktiviert
SMART Reporting	<p>Dieses Feld steuert, ob während des Systemstarts Fehler zu den integrierten Festplatten gemeldet werden. Diese Technologie ist Teil der SMART-Spezifikation (Self-Monitoring Analysis and Reporting Technology). Diese Option ist standardmäßig deaktiviert.</p> <ul style="list-style-type: none"> · Enable SMART Reporting (SMART-Berichte aktivieren)
USB Configuration	<p>Dies ist eine optionale Funktion.</p> <p>Mit diesem Feld wird der integrierte USB-Controller konfiguriert. Wenn „Boot Support“ (Systemstartunterstützung) aktiviert ist, kann das System von jedem USB-Massenspeichergerätetyp (Festplattenlaufwerk, Speicherstick, Diskette) gestartet werden.</p>

Option

Beschreibung

Wenn der USB-Anschluss aktiviert ist, wird ein an dieser Schnittstelle angeschlossenes Gerät aktiviert und ist für das Betriebssystem verfügbar.

Wenn der USB-Anschluss deaktiviert ist, kann das Betriebssystem kein dort angeschlossenes Gerät erkennen.

Die Optionen sind:

- Enable USB Boot Support (Unterstützung für USB-Start aktivieren) – standardmäßig aktiviert
- Enable External USB Port (Äußeren USB-Anschluss aktivieren) – standardmäßig aktiviert.

i ANMERKUNG: Wenn die Option „Fastboot“ (Schnellstart) auf „Minimal“ eingestellt ist, wird die Einstellung „Enable USB Boot Support“ (USB-Startunterstützung aktivieren) ignoriert und das System startet nicht von einem Pre-Boot-USB-Gerät.

i ANMERKUNG: USB-Tastaturen und/oder Mäuse, die an die USB-Anschlüsse der Plattform angeschlossen sind, funktionieren im BIOS-Setup weiterhin, wenn die Option „Enable External USB Port“ (Externen USB-Anschluss aktivieren) deaktiviert ist.

Dell Type-C Dock Configuration

In diesem Bereich können Sie eine Verbindung zu Dell WD- und TB-Docks (Typ-C-Docks) unabhängig von den USB- und Thunderbolt-Adapterkonfigurationseinstellungen herstellen.

- Always Allow Dell Docks (Dell Docks immer zulassen) ist deaktiviert.

Thunderbolt Adapter Configuration

In diesem Bereich können Sie den Thunderbolt-Adapter konfigurieren.

- Enable Thunderbolt Technology Support (Thunderbolt-Technologieunterstützung aktivieren) – ist standardmäßig aktiviert
- Enable Thunderbolt Adapter Boot Support (Thunderbolt-Adapterstartunterstützung aktivieren) – ist deaktiviert
- Enable Thunderbolt Adapter Pre-boot Modules (Thunderbolt-Adapter-Pre-Boot-Module aktivieren) – ist deaktiviert
- Enable Thunderbolt (and PCIE behind TBT) Preboot (Thunderbolt (und PCIe hinter TBT) vor dem Start aktivieren)
- Security level-No security (Sicherheitsstufe – keine Sicherheit) – ist deaktiviert
- Security level-User configuration (Sicherheitsstufe – Benutzerkonfiguration) – standardmäßig aktiviert
- Security level-secure connect (Sicherheitsstufe – sicher verbinden) – ist deaktiviert
- Security level- Display port only (Sicherheitsstufe – nur Anschluss anzeigen) – ist deaktiviert

USB PowerShare

Dieses Feld konfiguriert das Verhalten der Funktion USB PowerShare. Diese Option ermöglicht das Aufladen externer Geräte über den USB-PowerShare-Anschluss unter Verwendung der in der Systembatterie gespeicherte Energie. Diese Option ist standardmäßig deaktiviert.

Audio

Dieses Feld ermöglicht das Aktivieren und Deaktivieren des integrierten Audio-Controllers. Standardmäßig ist die Option **Enable Audio** (Audio aktivieren) ausgewählt. Die Optionen sind:

- Enable Microphone (Mikrofon aktivieren) –standardmäßig aktiviert
- Enable Internal Speaker (Internen Lautsprecher aktivieren) – standardmäßig aktiviert

Keyboard Illumination

In diesem Feld kann die Betriebsart der Tastaturbeleuchtung ausgewählt werden. Die Helligkeit der Tastaturbeleuchtung lässt sich zwischen 0 % und 100 % einstellen. Die Optionen sind:

- Deaktiviert
- Dim (Dunkel)
- Bright (Hell) – standardmäßig aktiviert

Option	Beschreibung
Keyboard Backlight Timeout on AC	<p>Mit dieser Option wird die Helligkeit bei Netzbetrieb nach einer gewissen Zeitüberschreitung abgedunkelt. Die eigentliche Tastaturbeleuchtung ist nicht betroffen. Die Tastaturbeleuchtung unterstützt auch weiterhin die verschiedenen Beleuchtungsstufen. Dieses Feld hat Auswirkungen, wenn die Hintergrundbeleuchtung aktiviert ist. Die Optionen sind:</p> <ul style="list-style-type: none"> · 5 sec (5 Sekunden) · 10 sec (10 Sekunden) – standardmäßig aktiviert · 15 sec (15 Sekunden) · 30 sec (30 Sekunden) · 1 min (1 Minute) · 5 min (5 Minuten) · 15 min (15 Minuten) · Never (Nie)
Keyboard Backlight Timeout on Battery	<p>Mit dieser Option wird die Helligkeit bei Akkubetrieb nach einer gewissen Zeitüberschreitung abgedunkelt. Die eigentliche Tastaturbeleuchtung ist nicht betroffen. Die Tastaturbeleuchtung unterstützt auch weiterhin die verschiedenen Beleuchtungsstufen. Dieses Feld hat Auswirkungen, wenn die Hintergrundbeleuchtung aktiviert ist. Die Optionen sind:</p> <ul style="list-style-type: none"> · 5 sec (5 Sekunden) · 10 sec (10 Sekunden) – standardmäßig aktiviert · 15 sec (15 Sekunden) · 30 sec (30 Sekunden) · 1 min (1 Minute) · 5 min (5 Minuten) · 15 min (15 Minuten) · Never (Nie)
Touchscreen	<p>Steuert, ob der Touchscreen aktiviert oder deaktiviert wird. Diese Option ist standardmäßig aktiviert.</p>
Unobtrusive Mode	<p>Wenn diese Option aktiviert ist, werden beim Drücken der Tasten Fn+F7 alle Licht- und Tonausgaben im System ausgeschaltet. Um den normalen Betrieb wieder aufzunehmen, drücken Sie erneut die Tasten Fn+F7. Diese Option ist standardmäßig deaktiviert.</p>
Miscellaneous Devices	<p>Ermöglicht die Aktivierung oder Deaktivierung der folgenden Geräte:</p> <ul style="list-style-type: none"> · Enable Camera (Kamera aktivieren) – standardmäßig aktiviert · Enable Secure Digital (SD) Card (Secure Digital (SD)-Karte aktivieren) – standardmäßig aktiviert · Secure Digital (SD) Card Boot (Secure Digital (SD)-Kartenstart) – standardmäßig deaktiviert · Secure Digital (SD) Card Boot (Secure Digital (SD)-Karte in schreibgeschütztem Modus) – standardmäßig deaktiviert

Video

Option	Beschreibung
LCD Brightness	<p>Ermöglicht das Einstellen der Bildschirmhelligkeit je nach Energiequelle (On Battery [Akkubetrieb] und On AC [Betrieb am Stromnetz]). Die LCD-Helligkeit ist für Akku und Netzteil unabhängig. Sie kann mithilfe des Schiebereglers festgelegt werden.</p>

 **ANMERKUNG:** Die Videoeinstellung wird nur angezeigt, wenn im System eine Videokarte installiert ist.

Optionen des Bildschirms „Secure Boot“ (Sicherer Start)

Option	Beschreibung
Secure Boot Enable	Diese Option aktiviert oder deaktiviert die Funktion Secure Boot Enable (Sicheren Start aktivieren) . <ul style="list-style-type: none">· Disabled (Deaktiviert) – Standard· Enabled (Aktiviert) Standardeinstellung: Deaktiviert
Expert Key management	Diese Option aktiviert oder deaktiviert die Funktion Expert Key management (Expert-Schlüsselmanagement) . <ul style="list-style-type: none">· PK – standardmäßig aktiviert· KEK· db· dbx

Optionen des Bildschirms „Intel software guard extensions (Intel Software Guard-Erweiterungen)“

Option	Beschreibung
Intel SGX Enable	Ermöglicht die Bereitstellung einer sicheren Umgebung für die Ausführung von Codes bzw. die Speicherung vertraulicher Informationen im Kontext des Hauptbetriebssystems. Die Optionen sind: <ul style="list-style-type: none">· Deaktiviert· Enabled (Aktiviert)· Softwaregesteuert Standardeinstellung: Softwaregesteuert
Enclave Memory Size	Ermöglicht das Festlegen der SGX Enclave Reserve Memory Size (Intel SGX Enclave Reserve-Speichergröße) . Die Optionen sind: <ul style="list-style-type: none">· 32 MB· 64 MB· 128 MB – standardmäßig aktiviert

Optionen des Bildschirms „Performance“ (Leistung)

Option	Beschreibung
Multi Core Support	In diesem Feld wird angegeben, ob einer oder alle Cores des Prozesses aktiviert sind. Die Leistung mancher Anwendungen verbessert sich mit zusätzlichen Cores. Diese Option ist standardmäßig aktiviert. Hiermit können Sie die Multi Core-Unterstützung für den Prozessor aktivieren oder deaktivieren. Der installierte Prozessor unterstützt zwei Cores. Wenn Sie die Multi Core-Unterstützung aktivieren, werden zwei Cores aktiviert. Wenn Sie die Multi Core-Unterstützung deaktivieren, wird ein Core aktiviert. <ul style="list-style-type: none">· Enable Multi Core Support (Multi Core-Unterstützung aktivieren)

Option	Beschreibung
	Standardeinstellung: Die Option ist aktiviert.
Intel SpeedStep	Ermöglicht das Aktivieren oder Deaktivieren der Intel SpeedStep-Funktion. <ul style="list-style-type: none"> · Enable Intel SpeedStep (Intel SpeedStep aktivieren) Standardeinstellung: Die Option ist aktiviert.
C-States Control	Ermöglicht das Aktivieren oder Deaktivieren der zusätzlichen Prozessor-Ruhezustände. <ul style="list-style-type: none"> · C-States (C-Zustände) Standardeinstellung: Die Option ist aktiviert.
Intel TurboBoost	Ermöglicht das Aktivieren oder Deaktivieren des Intel TurboBoost-Modus für den Prozessor. <ul style="list-style-type: none"> · Enable Intel TurboBoost (Intel TurboBoost aktivieren) Standardeinstellung: Die Option ist aktiviert.
HyperThread Control	Ermöglicht das Aktivieren oder Deaktivieren von Hyper-Threading im Prozessor. <ul style="list-style-type: none"> · Deaktiviert · Enabled (Aktiviert) Standardeinstellung: „Disabled“ (Deaktiviert) ist ausgewählt.

Optionen des Bildschirms „Power Management“ (Energieverwaltung)

Option	Beschreibung
AC Behavior	Ermöglicht die Aktivierung oder Deaktivierung des automatischen Einschaltens des Computers, wenn das Netzteil angeschlossen ist. Standardeinstellung: Wake on AC (Bei Netzanschluss reaktivieren) ist nicht aktiviert.
Enable Intel Speed Shift Technology	<ul style="list-style-type: none"> · Enable Intel Speed Shift Technology Standardeinstellung: Enabled (Aktiviert)
Auto On Time	Ermöglicht das Festlegen der Zeit zum automatischen Einschalten des Computers. Die Optionen sind: <ul style="list-style-type: none"> · Deaktiviert · Every Day (Jeden Tag) · Weekdays (Wochentags) · Select Days (Tage auswählen) Standardeinstellung: Disabled (Deaktiviert)
USB Wake Support	Ermöglicht die Aktivierung von USB-Geräten, um das System aus dem Standby-Modus zu holen.

Option	Beschreibung
	<p>ANMERKUNG: Diese Funktion kann nur dann verwendet werden, wenn ein Netzadapter angeschlossen ist. Wenn der Netzadapter im Standby-Modus entfernt wird, deaktiviert das System-Setup die Energieversorgung aller USB-Anschlüsse, um Energie zu sparen.</p>
	<ul style="list-style-type: none"> · Enable USB Wake Support (USB Wake Support aktivieren) · Wake on Dell USB-C Dock
	<p>Standardeinstellung: die Option ist deaktiviert.</p>
Wake on WLAN	<p>Ermöglicht die Aktivierung oder Deaktivierung der Funktion, die den Computer aus dem Off-Zustand (Aus) hochfährt, wenn dies durch ein LAN-Signal ausgelöst wird.</p>
	<ul style="list-style-type: none"> · Deaktiviert · WLAN
	<p>Standardeinstellung: Disabled (Deaktiviert)</p>
Block Sleep	<p>Mit dieser Option kann das Eintreten in den Ruhemodus (S3-Modus) in einer Betriebssystemumgebung blockiert werden.</p>
	<p>Block Sleep (S3 state) (Ruhezustand blockieren – S3-Modus)</p>
	<p>Standardeinstellung: die Option ist deaktiviert.</p>
Peak Shift	<p>Mit dieser Option können Sie den Stromverbrauch während Spitzenauslastungszeiten minimieren. Wenn Sie diese Option aktivieren, läuft das System nur über Akku, selbst wenn der Netzadapter angeschlossen ist.</p>
	<ul style="list-style-type: none"> · Enable Peak Shift (Impulsspitzenverschiebung aktivieren) – ist deaktiviert · Set battery threshold (Schwellenwert für Akku festlegen) (15 % bis 100 %) – 15 % (standardmäßig aktiviert)
Advanced Battery Charge Configuration	<p>Diese Option ermöglicht es Ihnen, die Akkuladepkapazität zu maximieren. Wenn Sie diese Option aktivieren, verwendet das System während der arbeitsfreien Zeit den Standard-Ladealgorithmus und andere Methoden, um die Akkuladepkapazität zu verbessern.</p>
	<p>Deaktiviert</p>
	<p>Standardeinstellung: Disabled (Deaktiviert)</p>
Primary Battery Charge Configuration	<p>Ermöglicht die Auswahl des Lademodus für den Akku. Die Optionen sind:</p>
	<ul style="list-style-type: none"> · Adaptive (Adaptiv) – standardmäßig aktiviert. · Standard – Lädt den Akku mit einer Standardrate vollständig auf. · ExpressCharge (Schnellladevorgang) – Der Akku kann mithilfe der Schnellladetechnologie von Dell innerhalb einer kürzeren Zeit geladen werden. · Primarily AC use (Primäre Wechselstromverwendung). · Benutzerdefiniert.
	<p>Bei Auswahl von Custom Charge (Benutzerdefinierter Ladevorgang) können Sie auch Custom Charge Start (Start des benutzerdefinierten Ladevorgangs) und Custom Charge Stop (Stopp des benutzerdefinierten Ladevorgangs) konfigurieren.</p>
	<p>ANMERKUNG: Unter Umständen stehen nicht für jeden Akku alle Lademodi zur Verfügung. Um diese Option zu aktivieren, deaktivieren Sie die Option Advanced Battery Charge Configuration (Erweiterte Akkuladekonfiguration).</p>
Typ-C-Steckernetzteil	<ul style="list-style-type: none"> · 7,5 Watt

Option	Beschreibung
	<ul style="list-style-type: none"> · 15 Watt – standardmäßig aktiviert

Optionen des Bildschirms „POST Behavior“ (Verhalten beim POST)

Option	Beschreibung
Adapter Warnings	<p>Ermöglicht die Aktivierung oder Deaktivierung der Warnmeldungen des System-Setup-Programms (BIOS) beim Verwenden bestimmter Netzteile.</p> <p>Standardeinstellung: Enable Adapter Warnings (Netzteilwarnungen aktivieren)</p>
Keypad (Embedded)	<p>Ermöglicht die Auswahl einer von zwei Methoden zum Aktivieren des numerischen Tastenblocks, der in die interne Tastatur eingebettet ist.</p> <ul style="list-style-type: none"> · Fn Key Only (Nur Fn-Taste) – Standardeinstellung. · By Numlock <p>ANMERKUNG: Wenn das Setup ausgeführt wird, ist diese Option nicht wirksam. Das Setup funktioniert im Modus „Fn Key Only“ (Nur Fn-Taste).</p>
Numlock Enable	<p>Ermöglicht die Aktivierung der NumLock-Option beim Start des Computers.</p> <p>Enable Network (Netzwerk aktivieren). Diese Option ist standardmäßig aktiviert.</p>
Fn Key Emulation	<p>Ermöglicht die Festlegung der Option, bei der die Taste „Scroll Lock“ verwendet wird, um die Tastenfunktion „Fn“ zu simulieren.</p> <p>Enable Fn Key Emulation (Emulation für die Taste <Fn> aktivieren) (Standardeinstellung)</p>
Fn Lock Options	<p>Ermöglicht Ihnen, mit der Tastenkombination „Fn+Esc“ für das primäre Verhalten der F1-F12-Tasten zwischen den Standard- und sekundären Funktionen zu wechseln. Wenn Sie diese Option deaktivieren, können Sie für das primäre Verhalten dieser Tasten nicht dynamisch zwischen den Standard- und sekundären Funktionen wechseln. Dies sind die möglichen Optionen:</p> <ul style="list-style-type: none"> · Fn Lock (Fn-Sperre) – standardmäßig aktiviert · Lock Mode Disable/Standard (Sperrmodus aktiviert/Standard) – standardmäßig aktiviert · Lock Mode Enable/Secondary (Sperrmodus aktiviert/Sekundär)
Fastboot	<p>Ermöglicht die Beschleunigung des Startvorgangs durch Umgehung einiger der Kompatibilitätsschritte. Die Optionen sind:</p> <ul style="list-style-type: none"> · Minimal – standardmäßig aktiviert · Thorough (Gründlich) · Automatisch
Extended BIOS POST Time	<p>Ermöglicht die Einrichtung einer weiteren Verzögerung vor dem Systemstart. Die Optionen sind:</p> <ul style="list-style-type: none"> · 0 seconds (0 Sekunden) – standardmäßig aktiviert. · 5 seconds (5 Sekunden) · 10 seconds (10 Sekunden)
Full Screen Logo (Vollbildschirmlogo)	<ul style="list-style-type: none"> · Enable Full Screen Logo (Vollbildschirmlogo aktivieren) – deaktiviert

Option	Beschreibung
Warnungen und Fehler	<ul style="list-style-type: none"> · Prompt on warnings and errors (Eingabeaufforderung bei Warnungen und Fehlern) – standardmäßig aktiviert · Bei Warnungen fortfahren · Continue on Warnings and Errors (Bei Warnungen und Fehlern fortfahren)
Sign of Life Indication (Aktivitätsanzeige)	<ul style="list-style-type: none"> · Enable Sign of Life Keyboard Backlight Indication (Tastaturhintergrundbeleuchtungs-Aktivitätsanzeige aktivieren) – standardmäßig aktiviert

Verwaltungsfunktionen

Option	Beschreibung
USB Provision (USB-Bereitstellung)	Enable USB provision (USB-Bereitstellung aktivieren) ist standardmäßig nicht ausgewählt
MEBX Hotkey – standardmäßig aktiviert	<p>Hiermit können Sie festlegen, ob die Funktion „MEBx-Hotkey“ während des Systemstarts aktiviert werden soll.</p> <ul style="list-style-type: none"> · Deaktiviert · Enabled (Aktiviert) <p>Standardeinstellung: Disabled (Deaktiviert)</p>

Unterstützung der Virtualisierung

Option	Beschreibung
Virtualization	<p>Dieses Feld legt fest, ob ein Virtual Machine Monitor (VMM) die bedingten Hardwarefunktionen der Intel Virtualisierungstechnik nutzen kann.</p> <p>Enable Intel Virtualization Technology (Intel Virtualisierungstechnik aktivieren) – standardmäßig aktiviert.</p>
VT for Direct I/O	<p>Aktiviert oder deaktiviert die Nutzung der von der Intel®-Virtualisierungstechnologie für direktes E/A bereitgestellten zusätzlichen Hardwarefunktionen durch den VMM (Virtual Machine Monitor).</p> <p>Enable VT for Direct I/O (VT für direkte E/A aktivieren) – standardmäßig aktiviert.</p>
Trusted Execution	<p>Diese Option legt fest, ob ein Measured Virtual Machine Monitor (MVMM) die zusätzlichen Hardwarefunktionen der Intel Trusted-Execution-Technik nutzen kann. Das TPM, die Virtualisierungstechnologie und die Virtualisierungstechnologie für direkte E/A müssen aktiviert sein, um diese Funktion verwenden zu können.</p> <p>Trusted Execution (Vertrauenswürdige Ausführung) – standardmäßig deaktiviert.</p>

Wireless-Optionen des Bildschirms

Optionsbeschreibung

Wireless Switch	<p>Ermöglicht die Einstellung der Funkgeräte, die über den Funkschalter gesteuert werden können. Die Optionen sind:</p> <ul style="list-style-type: none"> · WWAN · GPS (bei WWAN-Modul) · WLAN
------------------------	--

Optionsbeschreibung

- Bluetooth

Alle Optionen sind standardmäßig aktiviert.

ANMERKUNG: Das Aktivieren oder Deaktivieren der Steuerelemente ist bei WLAN miteinander verbunden, sodass sie nicht unabhängig voneinander aktiviert oder deaktiviert werden können.

Wireless Device Enable

Ermöglicht die Aktivierung oder Deaktivierung der internen Funkgeräte.

- WWAN/GPS
- WLAN
- Bluetooth

Alle Optionen sind standardmäßig aktiviert.

ANMERKUNG: Ihre IMEI-Nummer für WWAN finden Sie auf der äußeren Verpackung oder auf der WWAN-Karte.

Bildschirm „Maintenance“

Option	Beschreibung
Service Tag	Zeigt die Service-Tag-Nummer des Computers an.
Asset Tag	Ermöglicht es, eine Systemkennnummer zu definieren, wenn noch keine festgelegt wurde. Diese Option ist standardmäßig nicht aktiviert.
BIOS Downgrade	Dieses Feld steuert den Flash-Vorgang der Systemfirmware auf frühere Versionen. Die Option „Allow BIOS-Downgrade“ (BIOS-Downgrade gestatten) ist standardmäßig aktiviert.
Data Wipe	Dieses Feld ermöglicht es Benutzern, Daten von allen internen Speichergeräten sicher zu löschen. Die Option „Wipe on Next boot“ (Beim nächsten Start löschen) ist nicht standardmäßig aktiviert. Es folgt eine Liste mit betroffenen Geräten: <ul style="list-style-type: none">· Interne SATA HDD/SSD· Interne M.2-SATA-SDD· Interne M.2-PCIe-SSD· Internal eMMC
BIOS Recovery	Diese Option ermöglicht es dem Benutzer, bestimmte beschädigte BIOS-Bedingungen von einer Wiederherstellungsdatei auf der primären Festplatte des Benutzers oder von einem externen USB-Stick wiederherzustellen. <ul style="list-style-type: none">· BIOS Recovery from Hard Drive (BIOS-Wiederherstellung von Festplatte) – standardmäßig aktiviert· Always perform integrity check (Integritätsprüfung immer ausführen) – standardmäßig deaktiviert

Systemprotokolle

Option	Beschreibung
BIOS Events	Ermöglicht das Anzeigen und Löschen von POST-Ereignissen des System-Setup-Programms (BIOS).
Thermal Events	Ermöglicht das Anzeigen und Löschen der Ereignisse des System-Setup (Temperatur).
Power Events	Ermöglicht das Anzeigen und Löschen der Ereignisse des System-Setup (Strom).

Aktualisieren des BIOS unter Windows

Es wird empfohlen, Ihr BIOS (System-Setup) beim Ersetzen der Systemplatine oder wenn eine Aktualisierung verfügbar ist, zu aktualisieren. Wenn Sie einen Laptop verwenden, stellen Sie sicher, dass der Akku vollständig geladen und der Computer an das Stromnetz angeschlossen ist.

ANMERKUNG: Wenn BitLocker aktiviert ist, muss es vor dem Aktualisieren des System-BIOS vorübergehend deaktiviert und nach der BIOS-Aktualisierung wieder aktiviert werden.

ANMERKUNG: Das Netzteil muss angeschlossen sein, bevor der Versuch zum Aktualisieren des BIOS unternommen wird.

- 1 Den Computer neu starten.
- 2 Rufen Sie die Website **Dell.com/support** auf.
 - Geben Sie die **Service Tag (Service-Tag-Nummer)** oder den **Express Service Code (Express-Servicecode)** ein und klicken Sie auf **Submit (Absenden)**.
 - Klicken Sie auf **Detect Product (Produkt erkennen)** und befolgen Sie die Anweisungen auf dem Bildschirm.
- 3 Wenn Sie die Service-Tag-Nummer nicht finden oder ermitteln können, klicken Sie auf **Choose from all products (Aus allen Produkten auswählen)**.
- 4 Wählen Sie die Kategorie **Products (Produkte)** aus der Liste aus.

ANMERKUNG: Wählen Sie die entsprechende Kategorie aus, um zur Produktseite zu gelangen.

- 5 Wählen Sie Ihr Computermodell aus. Die Seite **Product Support (Produktunterstützung)** wird auf Ihrem Computer angezeigt.
- 6 Klicken Sie auf **Get drivers (Treiber erhalten)** und klicken Sie auf **Drivers and Downloads (Treiber und Downloads)**. Der Abschnitt „Drivers and Downloads“ (Treiber und Downloads) wird angezeigt.
- 7 Klicken Sie auf **Find it myself (Selbst suchen)**.
- 8 Klicken Sie auf **BIOS** zur Anzeige der BIOS-Versionen.
- 9 Suchen Sie die neueste BIOS-Datei und klicken Sie auf **Download (Herunterladen)**.
- 10 Wählen Sie im Fenster **Please select your download method below (Wählen Sie unten die Download-Methode)** die bevorzugte Download-Methode aus. Klicken Sie dann auf **Download Now (Jetzt herunterladen)**. Das Fenster **File Download (Dateidownload)** wird angezeigt.
- 11 Klicken Sie auf **Save (Speichern)**, um die Datei auf Ihrem Computer zu speichern.
- 12 Klicken Sie auf **Run (Ausführen)**, um die aktualisierten BIOS-Einstellungen auf Ihrem Computer zu speichern. Befolgen Sie die Anweisungen auf dem Bildschirm.

ANMERKUNG: Es wird empfohlen, die BIOS-Version nicht über mehr als drei Versionen hinweg zu aktualisieren. Beispiel: Wenn Sie das BIOS von 1.0 auf 7.0 aktualisieren möchten, installieren Sie zunächst Version 4.0 und installieren Sie dann Version 7.0.

Aktualisieren des BIOS auf Systemen mit aktiviertem BitLocker

VORSICHT: Wenn BitLocker vor der Aktualisierung des BIOS nicht ausgesetzt wird, wird beim nächsten Neustart des Systems der BitLocker-Schlüssel nicht erkannt. Sie werden dann aufgefordert, den Wiederherstellungsschlüssel einzugeben, um fortfahren zu können, und das System fordert Sie bei jedem Neustart erneut dazu auf. Wenn der Wiederherstellungsschlüssel nicht bekannt ist, kann dies zu Datenverlust oder einer unnötigen Neuinstallation des Betriebssystems führen. Weitere Informationen zu diesem Thema finden Sie im folgenden Knowledge-Base-Artikel: <http://www.dell.com/support/article/sln153694>

Aktualisieren Ihres System-BIOS unter Verwendung eines USB-Flash-Laufwerks

Falls das System nicht in Windows geladen werden kann, muss trotzdem das BIOS aktualisiert, die BIOS-Datei mit einem anderen System heruntergeladen und auf einen startfähigen USB-Flashlaufwerk gespeichert werden.

ANMERKUNG: Dazu muss ein startfähiges USB-Flashlaufwerk verwendet werden. Weitere Informationen hierzu erhalten Sie im folgenden Artikel: <https://www.dell.com/support/article/us/en/19/sln143196>

- 1 Laden Sie die .exe-Datei für das BIOS-Update auf ein anderes System herunter.
- 2 Kopieren Sie die Datei, z. B. O9010A12.EXE, auf das startfähige USB-Flashlaufwerk.
- 3 Schließen Sie das USB-Flashlaufwerk an das System an, das eine BIOS-Aktualisierung erfordert.
- 4 Starten Sie das System neu und drücken Sie F12, wenn der Dell-Begrüßungsbildschirm mit dem Menü zum einmaligen Ändern der Startreihenfolge angezeigt wird.
- 5 Wählen Sie mit den Pfeiltasten **USB Storage Device** (USB-Speichergerät) und klicken Sie dann auf „Return“ (Zurück).
- 6 Das System startet mit einer „Diag C:\>“- Eingabeaufforderung.
- 7 Führen Sie die Datei aus, indem Sie den vollständigen Dateinamen, z. B. O9010A12.exe, eingeben und dann die Eingabetaste drücken.
- 8 Das Dienstprogramm zur BIOS-Aktualisierung wird geladen; folgen Sie den Anweisungen auf dem Bildschirm.



Abbildung 2. Bildschirm „DOS-BIOS-Aktualisierung“

Aktualisieren des Dell BIOS in Linux und Ubuntu Umgebungen

Informationen zum Aktualisieren des System-BIOS unter einer Linux-Umgebung wie Ubuntu finden Sie unter <http://www.dell.com/support/article/sln171755>.

Aktualisieren des BIOS über das einmalige F12-Startmenü

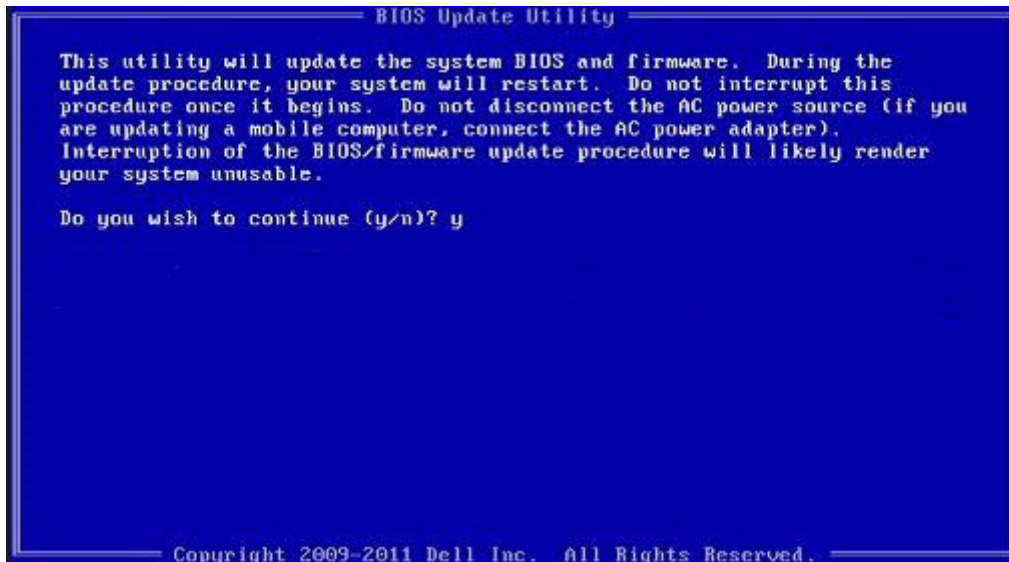
Aktualisieren des System-BIOS mithilfe einer EXE-Datei auf einem FAT32-USB-Stick und Starten über das einmalige F12-Startmenü
BIOS-Aktualisierung

Sie können die Datei für die BIOS-Aktualisierung unter Windows über einen startfähigen USB-Stick ausführen oder das BIOS über das einmalige F12-Startmenü auf dem System aktualisieren.

Die meisten nach 2012 hergestellten Dell Systeme verfügen über diese Funktion. Sie können dies ermitteln, indem Sie Ihr System über das einmalige F12-Startmenü starten und prüfen, ob BIOS FLASH UPDATE (Flash-BIOS-Aktualisierung) als Startoption für das System aufgeführt ist. Wenn die Option aufgeführt ist, wird diese BIOS-Aktualisierungsoption vom BIOS unterstützt.

ANMERKUNG: Nur Systeme mit der BIOS-Flash-Aktualisierungsoption im einmaligen F12-Startmenü können diese Funktion verwenden.

Aktualisieren über das einmalige Startmenü

Um das BIOS über das einmalige F12-Startmenü zu aktualisieren, benötigen Sie Folgendes:

- Als FAT32-Dateisystem formatierter USB-Stick (der Stick muss nicht startfähig sein)
- Ausführbare BIOS-Datei, die Sie von der Dell Support-Website heruntergeladen und im Stammverzeichnis des USB-Sticks gespeichert haben
- Mit dem System verbundener Netzadapter
- Funktionsfähige Systemakku zum Aktualisieren des BIOS

Führen Sie die folgenden Schritte durch, um die Flash-BIOS-Aktualisierung über das F12-Menü durchzuführen:

⚠ VORSICHT: Schalten Sie das System nicht während des BIOS-Aktualisierungsvorgangs nicht aus. Wenn das System ausgeschaltet ist, kann es möglicherweise nicht starten.

- 1 Schließen Sie beim ausgeschalteten System den USB-Stick mit der Aktualisierung an einen USB-Anschluss des Systems an.
- 2 Schalten Sie das System ein und drücken Sie die F12-Taste, um auf das einmalige Startmenü zuzugreifen. Markieren Sie die BIOS-Aktualisierung mithilfe der Pfeiltasten. Drücken Sie dann die **Eingabetaste**.

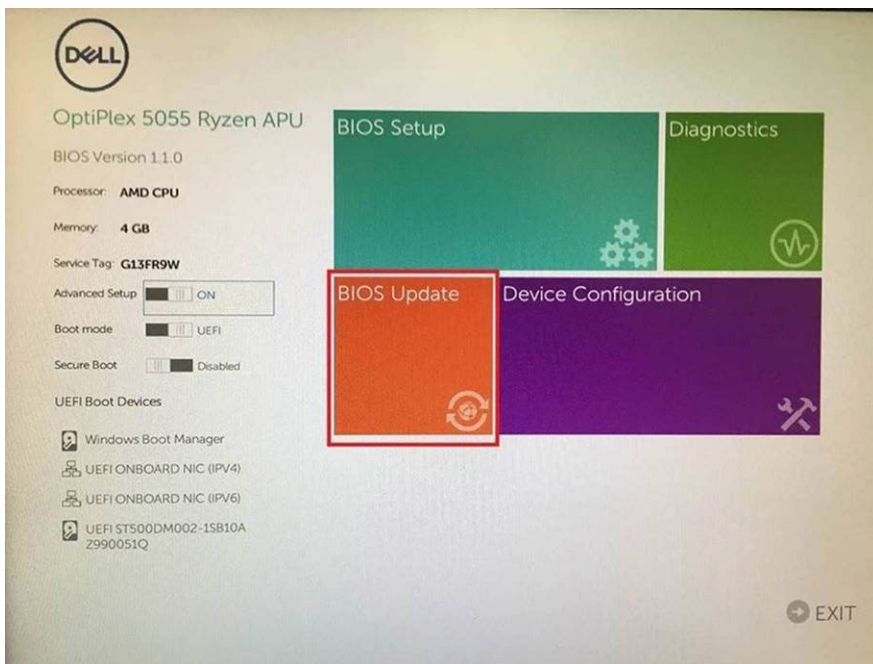

- 3 Das Menü für die BIOS-Aktualisierung wird geöffnet. Klicken Sie anschließend auf die Schaltfläche **Flash from file**.

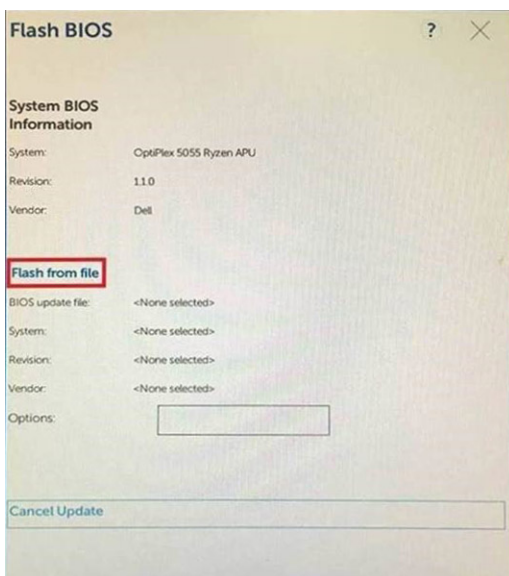

- 4 Wählen Sie ein externes USB-Gerät aus.

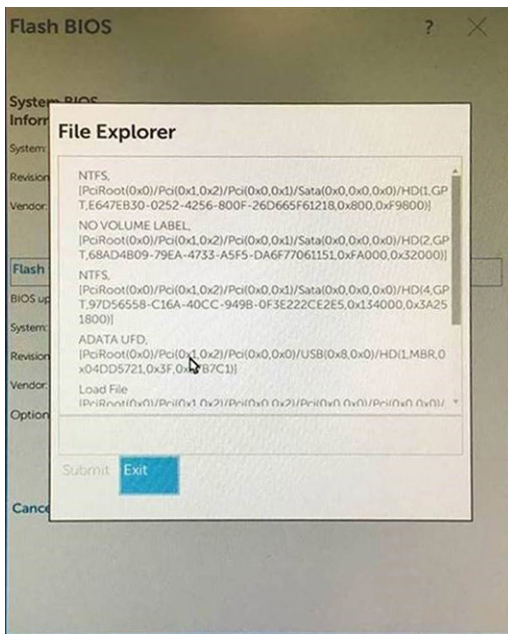

- 5 Sobald die Datei ausgewählt ist, doppelklicken Sie auf die gewünschte Datei für die Aktualisierung und wählen Sie „Submit“ aus.

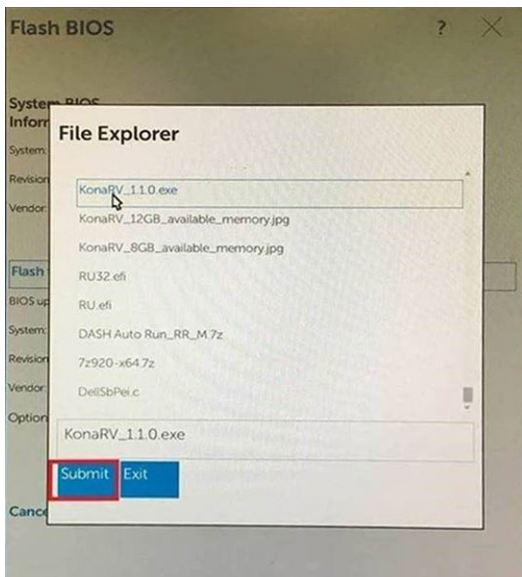

- 6 Klicken Sie auf **Update BIOS**. Das System wird neu gestartet, um das BIOS zu aktualisieren.

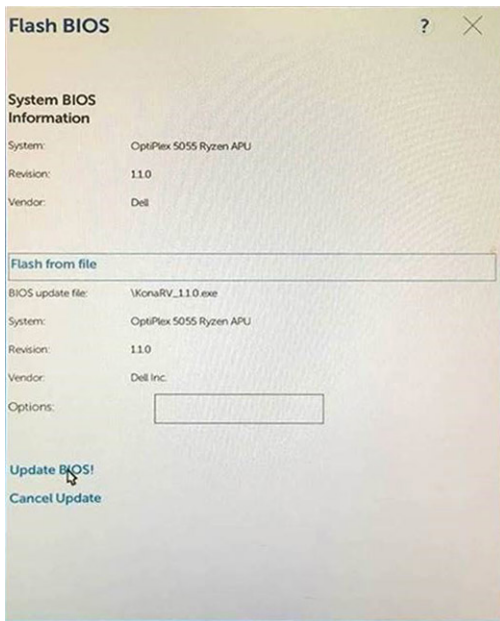

7 Nach Abschluss wird das System neu gestartet und die BIOS-Aktualisierung ist abgeschlossen.

System- und Setup-Kennwort

Tabelle 5. System- und Setup-Kennwort

Kennworttyp	Beschreibung
System password (Systemkennwort)	Dies ist das Kennwort, das Sie zur Anmeldung beim System eingeben müssen.
Setup password (Setup-Kennwort)	Dies ist das Kennwort, das Sie für den Zugriff auf und Änderungen an den BIOS-Einstellungen des Computers eingeben müssen.

Sie können ein Systemkennwort und ein Setup-Kennwort zum Schutz Ihres Computers erstellen.

⚠ **VORSICHT:** Die Kennwortfunktionen bieten einen gewissen Schutz für die auf dem System gespeicherten Daten.

⚠ **VORSICHT:** Wenn Ihr Computer nicht gesperrt und unbeaufsichtigt ist, kann jede Person auf die auf dem System gespeicherten Daten zugreifen.

ℹ **ANMERKUNG:** System- und Setup-Kennwortfunktionen sind deaktiviert

Zuweisen eines System- oder Setup-Passworts

Sie können ein neues **System or Admin Password (System-oder Admin-Kennwort)** nur zuweisen, wenn der Zustand **Not Set (Nicht eingestellt)** ist.

Um das System-Setup aufzurufen, drücken Sie unmittelbar nach einem Einschaltvorgang oder Neustart die Taste F2.

- Wählen Sie im Bildschirm **System BIOS (System-BIOS)** oder **System Setup (System-Setup)** die Option **Security (Sicherheit)** aus und drücken Sie die Eingabetaste.
Der Bildschirm **Security (Sicherheit)** wird angezeigt.
- Wählen Sie **System/Admin Password (System/Admin-Kennwort)** und erstellen Sie ein Passwort im Feld **Enter the new password (Geben Sie das neue Kennwort ein)**.
Verwenden Sie zum Zuweisen des Systemkennworts die folgenden Richtlinien:

- Kennwörter dürfen aus maximal 32 Zeichen bestehen.
 - Das Kennwort darf die Zahlen 0 bis 9 enthalten.
 - Lediglich Kleinbuchstaben sind zulässig, Großbuchstaben sind nicht zulässig.
 - Die folgenden Sonderzeichen sind zulässig: Leerzeichen, ("), (+), (.), (-), (.), (/), (:), ([), (\), (]), (`).
- 3 Geben Sie das Systemkennwort ein, das Sie zuvor im Feld **Neues Kennwort bestätigen** eingegeben haben, und klicken Sie auf **OK**.
 - 4 Drücken Sie die Taste „Esc“, und eine Meldung fordert Sie zum Speichern der Änderungen auf.
 - 5 Drücken Sie auf „Y“, um die Änderungen zu speichern.
Der Computer wird neu gestartet.

Löschen oder Ändern eines vorhandenen System- und Setup-Kennworts

Stellen Sie sicher, dass die **Option Password Status** (Kennwortstatus) (im System-Setup) auf Unlocked (Nicht gesperrt) gesetzt ist, bevor Sie versuchen zu löschen oder ändern Sie das vorhandene System- und/oder Setup-Kennwort zu. Sie können ein vorhandenes System- oder Setup-Kennwort nicht löschen oder ändern, wenn **Password Status** (Kennwortstatus) auf Locked (Gesperrt) gesetzt ist. Um das System-Setup aufzurufen, drücken Sie unmittelbar nach dem Einschaltvorgang oder Neustart die Taste F2.

- 1 Wählen Sie im Bildschirm **System BIOS** (System-BIOS) oder **System Setup** (System-Setup) die Option **System Security** (Systemsicherheit) aus und drücken Sie die Eingabetaste.
Der Bildschirm **System Security** (Systemsicherheit) wird angezeigt.
 - 2 Überprüfen Sie im Bildschirm **System Security** (Systemsicherheit), dass die Option **Password Status** (Kennwortstatus) auf **Unlocked** (Nicht gesperrt) gesetzt ist.
 - 3 Wählen Sie die Option **System Password** (Systemkennwort) aus, ändern oder löschen Sie das vorhandene Systemkennwort und drücken Sie die Eingabetaste oder Tabulatortaste.
 - 4 Wählen Sie die Option **Setup Password** (Setup-Kennwort) aus, ändern oder löschen Sie das vorhandene Setup-Kennwort und drücken Sie die <Eingabetaste> oder die <Tabulatortaste>.
- ANMERKUNG:** Wenn Sie das System- und/oder Setup-Kennwort ändern, geben Sie das neue Kennwort erneut ein, wenn Sie dazu aufgefordert werden. Wenn Sie das System- und/oder Setup-Kennwort löschen, bestätigen Sie den Löschvorgang, wenn Sie dazu aufgefordert werden.
- 5 Drücken Sie die Taste „Esc“, und eine Meldung fordert Sie zum Speichern der Änderungen auf.
 - 6 Drücken Sie auf „Y“, um die Änderungen zu speichern und das System-Setup zu verlassen.
Der Computer wird neu gestartet.

Software

Dieses Kapitel listet die unterstützten Betriebssysteme sowie die Anweisungen für die Installation der Treiber auf.

Themen:

- [Unterstützte Betriebssysteme](#)
- [Herunterladen von -Treibern](#)
- [Intel-Chipsatztreiber](#)
- [Videotreiber](#)
- [Audiotreiber](#)
- [Netzwerktreiber](#)
- [USB-Treiber](#)
- [Speichertreiber](#)
- [Akkutreiber](#)
- [Intel HID-Ereignisfilter](#)
- [Intel Dynamic Platform and Thermal Framework](#)
- [Intel Management Engine](#)
- [Festplattentreiber](#)
- [Bluetooth-Treiber](#)
- [Sicherheitstreiber](#)

Unterstützte Betriebssysteme

In diesem Abschnitt werden die unterstützten Betriebssysteme für aufgelistet.

Tabelle 6. Unterstützte Betriebssysteme

Unterstützte Betriebssysteme	Beschreibung
Windows 10	<ul style="list-style-type: none"> • Microsoft Windows 10 Pro (64 Bit) • Microsoft Windows 10 Home (64-Bit)
Andere	<ul style="list-style-type: none"> • Ubuntu 16.04 LTS SP1, 64 Bit • NeoKylin v6.0 (64 Bit) (China)

Herunterladen von -Treibern

- 1 Schalten Sie das/den Notebook ein.
- 2 Rufen Sie die Website **Dell.com/support** auf.
- 3 Klicken Sie auf **Produktsupport**, geben Sie die Service-Tag-Nummer für Ihr/Ihren Notebook ein und klicken Sie auf **Senden**.

ANMERKUNG: Wenn Sie keine Service-Tag-Nummer haben, verwenden Sie die automatische Erkennungsfunktion oder suchen Sie manuell nach Ihrem Notebook-Modell.

- 4 Klicken Sie auf **Treiber und Downloads**.
- 5 Wählen Sie das Betriebssystem aus, das auf Ihrem Notebook installiert ist.

- 6 Scrollen Sie auf der Seite nach unten und wählen Sie den zu installierenden Treiber.
- 7 Klicken Sie auf **Download File (Datei herunterladen)**, um den Treiber für Ihr/Ihren Notebook herunterzuladen.
- 8 Sobald der Download abgeschlossen ist, wechseln Sie zu dem Ordner, in dem Sie die Treiberdatei gespeichert haben.
- 9 Doppelklicken Sie auf das Dateisymbol des Treibers und befolgen Sie die Anweisungen auf dem Bildschirm.

Intel-Chipsatztreiber

Überprüfen Sie, ob die Intel-Chipsatztreiber bereits auf dem System installiert sind.

Tabelle 7. Intel-Chipsatztreiber

Vor der Installation	Nach der Installation
<ul style="list-style-type: none"> ▼ System devices <ul style="list-style-type: none"> ACPI Fixed Feature Button ACPI Lid ACPI Processor Aggregator ACPI Sleep Button ACPI Thermal Zone Charge Arbitration Driver Composite Bus Enumerator Dell Diag Control Device Dell System Analyzer Control Device High precision event timer Intel(R) Power Engine Plug-in Legacy device Microsoft ACPI-Compliant Embedded Controller Microsoft ACPI-Compliant System Microsoft System Management BIOS Driver Microsoft UEFI-Compliant System Microsoft Virtual Drive Enumerator Microsoft Windows Management Interface for ACPI Microsoft Windows Management Interface for ACPI Mobile 6th/7th Generation Intel(R) Processor Family I/O PCI Express Root Port #1 - 9D10 Mobile 6th/7th Generation Intel(R) Processor Family I/O PCI Express Root Port #8 - 9D17 Mobile 6th/7th Generation Intel(R) Processor Family I/O PMC - 9D21 	<ul style="list-style-type: none"> ▼ System devices <ul style="list-style-type: none"> ACPI Fixed Feature Button ACPI Lid ACPI Processor Aggregator ACPI Sleep Button ACPI Thermal Zone Charge Arbitration Driver Composite Bus Enumerator Dell Diag Control Device Dell System Analyzer Control Device High precision event timer Intel(R) Integrated Sensor Solution Intel(R) Management Engine Interface Intel(R) Power Engine Plug-in Intel(R) Serial IO I2C Host Controller - 9D60 Intel(R) Serial IO I2C Host Controller - 9D61 Intel(R) Serial IO I2C Host Controller - 9D62 Intel(R) Serial IO I2C Host Controller - 9D64 Intel(R) Smart Sound Technology (Intel(R) SST) Audio Controller Intel(R) Smart Sound Technology (Intel(R) SST) OED Intel(R) Virtual Buttons Intel(R) Xeon(R) E3 - 1200 v6/7th Gen Intel(R) Core(TM) Host Bridge/DRAM Registers - 5914 ISS Dynamic Bus Enumerator Legacy device Microsoft ACPI-Compliant Embedded Controller Microsoft ACPI-Compliant System Microsoft System Management BIOS Driver Microsoft UEFI-Compliant System Microsoft Virtual Drive Enumerator Microsoft Windows Management Interface for ACPI Microsoft Windows Management Interface for ACPI Mobile 6th/7th Generation Intel(R) Processor Family I/O PCI Express Root Port #1 - 9D10 Mobile 6th/7th Generation Intel(R) Processor Family I/O PCI Express Root Port #8 - 9D17 Mobile 6th/7th Generation Intel(R) Processor Family I/O PMC - 9D21 Mobile 6th/7th Generation Intel(R) Processor Family I/O SMBUS - 9D23 Mobile 6th/7th Generation Intel(R) Processor Family I/O Thermal subsystem - 9D31 Mobile 7th Generation Intel(R) Processor Family I/O LPC Controller (U with iHDCP2.2 Premium) - 9D4E NDIS Virtual Network Adapter Enumerator NFC USB Bus Driver PCI Express Root Complex Plug and Play Software Device Enumerator Programmable interrupt controller Remote Desktop Device Redirector Bus System CMOS/real time clock System timer UMBus Root Bus Enumerator

Videotreiber

Überprüfen Sie, ob der Videotreiber bereits auf dem System installiert ist.

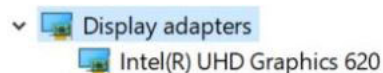

Audiotreiber

Überprüfen Sie, ob die Audiotreiber bereits auf dem System installiert sind.

Tabelle 8. Audiotreiber

Vor der Installation	Nach der Installation
<ul style="list-style-type: none"> ▼ Sound, video and game controllers <ul style="list-style-type: none"> Intel(R) Display Audio 	<ul style="list-style-type: none"> ▼ Sound, video and game controllers <ul style="list-style-type: none"> Intel(R) Display Audio Realtek Audio

Netzwerktreiber

Installieren Sie die WLAN- und Bluetooth-Treiber von der Dell Support-Website.

Tabelle 9. Netzwerktreiber

Vor der Installation	Nach der Installation
<ul style="list-style-type: none"> ▼ Network adapters <ul style="list-style-type: none"> Bluetooth Device (Personal Area Network) Bluetooth Device (RFCOMM Protocol TDI) WAN Miniport (IKEv2) WAN Miniport (IP) WAN Miniport (IPv6) WAN Miniport (L2TP) WAN Miniport (Network Monitor) WAN Miniport (PPPOE) WAN Miniport (PPTP) WAN Miniport (SSTP) 	<ul style="list-style-type: none"> ▼ Network adapters <ul style="list-style-type: none"> Bluetooth Device (Personal Area Network) Bluetooth Device (RFCOMM Protocol TDI) Intel(R) Dual Band Wireless-AC 8265 WAN Miniport (IKEv2) WAN Miniport (IP) WAN Miniport (IPv6) WAN Miniport (L2TP) WAN Miniport (Network Monitor) WAN Miniport (PPPOE) WAN Miniport (PPTP) WAN Miniport (SSTP)

USB-Treiber

Überprüfen Sie, ob die USB-Treiber bereits auf dem System installiert sind.

Tabelle 10. USB-Treiber

Vor der Installation	Nach der Installation
<ul style="list-style-type: none"> ▼ Universal Serial Bus controllers <ul style="list-style-type: none"> Intel(R) USB 3.0 eXtensible Host Controller - 1.0 (Microsoft) USB Composite Device USB Root Hub (USB 3.0) 	<ul style="list-style-type: none"> ▼ Universal Serial Bus controllers <ul style="list-style-type: none"> Intel(R) USB 3.0 eXtensible Host Controller - 1.0 (Microsoft) Realtek USB 3.0 Card Reader UCSI USB Connector Manager USB Composite Device USB Composite Device USB Root Hub (USB 3.0)

Speichertreiber

Überprüfen Sie, ob die Speicher-Controller-Treiber bereits auf dem System installiert sind.

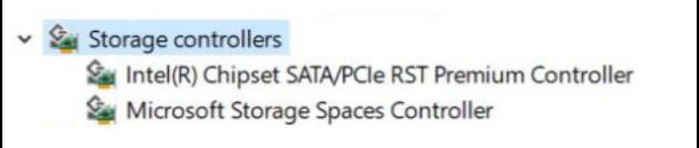

Tabelle 11. Speichertreiber

Vor der Installation	Nach der Installation
Keine	

Akkutreiber

Die aktuellen Akkutreiber sind auf dem Computer installiert sind.

































Tabelle 12. Akkutreiber

Vor der Installation	Nach der Installation
	

Intel HID-Ereignisfilter

Überprüfen Sie, ob der Intel HID-Ereignisfilter bereits auf dem Computer installiert ist.







Tabelle 13. Intel HID-Ereignisfilter

Vor der Installation	Nach der Installation
<ul style="list-style-type: none"> ▼  Human Interface Devices <ul style="list-style-type: none">  HID PCI Minidriver for ISS  HID-compliant vendor-defined device  I2C HID Device 	<ul style="list-style-type: none"> ▼  Human Interface Devices <ul style="list-style-type: none">  Converted Portable Device Control device  Dell Touchpad  GPIO Dock Mode Indicator Driver  GPIO Laptop or Slate Indicator Driver  HID PCI Minidriver for ISS  HID PCI Minidriver for ISS  HID PCI Minidriver for ISS  HID PCI Minidriver for ISS  HID PCI Minidriver for ISS  HID-compliant consumer control device  HID-compliant consumer control device  HID-compliant pen  HID-compliant system controller  HID-compliant system controller  HID-compliant touch pad  HID-compliant touch screen  HID-compliant vendor-defined device  HID-compliant vendor-defined device  HID-compliant vendor-defined device  HID-compliant wireless radio controls  I2C HID Device  I2C HID Device  Intel(R) HID Event Filter  Microsoft Input Configuration Device  Microsoft Input Configuration Device  Portable Device Control device  Sideband GPIO Buttons Injection Device

Intel Dynamic Platform and Thermal Framework

Überprüfen Sie, ob das Intel Dynamic Platform and Thermal Framework bereits auf dem Computer installiert ist.

Tabelle 14. Intel Dynamic Platform and Thermal Framework

Nach der Installation	
<ul style="list-style-type: none"> ▼  Intel(R) Dynamic Platform and Thermal Framework <ul style="list-style-type: none">  Intel(R) Dynamic Platform and Thermal Framework Generic Participant  Intel(R) Dynamic Platform and Thermal Framework Generic Participant  Intel(R) Dynamic Platform and Thermal Framework Generic Participant  Intel(R) Dynamic Platform and Thermal Framework Manager  Intel(R) Dynamic Platform and Thermal Framework Processor Participant 	

Intel Management Engine

Überprüfen Sie, ob das Intel Dynamic Platform and Thermal Framework bereits auf dem Computer installiert ist.

Tabelle 15. Intel Management Engine Interface

Vor der Installation	Nach der Installation
<ul style="list-style-type: none"> System devices <ul style="list-style-type: none"> ACPI Fixed Feature Button ACPI Lid ACPI Processor Aggregator ACPI Sleep Button ACPI Thermal Zone Charge Arbitration Driver Composite Bus Enumerator Dell Diag Control Device Dell System Analyzer Control Device High precision event timer Intel(R) Power Engine Plug-in Legacy device Microsoft ACPI-Compliant Embedded Controller Microsoft ACPI-Compliant System Microsoft System Management BIOS Driver Microsoft UEFI-Compliant System Microsoft Virtual Drive Enumerator Microsoft Windows Management Interface for ACPI Microsoft Windows Management Interface for ACPI Mobile 6th/7th Generation Intel(R) Processor Family I/O PCI Express Root Port #1 - 9D10 Mobile 6th/7th Generation Intel(R) Processor Family I/O PCI Express Root Port #8 - 9D17 Mobile 6th/7th Generation Intel(R) Processor Family I/O PMC - 9D21 	<ul style="list-style-type: none"> System devices <ul style="list-style-type: none"> ACPI Fixed Feature Button ACPI Lid ACPI Processor Aggregator ACPI Sleep Button ACPI Thermal Zone Charge Arbitration Driver Composite Bus Enumerator Dell Diag Control Device Dell System Analyzer Control Device High precision event timer Intel(R) Integrated Sensor Solution Intel(R) Management Engine Interface Intel(R) Power Engine Plug-in Intel(R) Serial IO I2C Host Controller - 9D60 Intel(R) Serial IO I2C Host Controller - 9D61 Intel(R) Serial IO I2C Host Controller - 9D62 Intel(R) Serial IO I2C Host Controller - 9D64 Intel(R) Smart Sound Technology (Intel(R) SST) Audio Controller Intel(R) Smart Sound Technology (Intel(R) SST) OED Intel(R) Virtual Buttons Intel(R) Xeon(R) E3 - 1200 v6/7th Gen Intel(R) Core(TM) Host Bridge/DRAM Registers - 5914 ISS Dynamic Bus Enumerator Legacy device Microsoft ACPI-Compliant Embedded Controller Microsoft ACPI-Compliant System Microsoft System Management BIOS Driver Microsoft UEFI-Compliant System

Festplattentreiber

Auf dem System installierte Festplattentreiber

Tabelle 16. Speichertreiber

Vor der Installation	Nach der Installation
Keine	<ul style="list-style-type: none"> Disk drives <ul style="list-style-type: none"> NVMe PM961 NVMe SAMSU

Bluetooth-Treiber

Diese Plattform unterstützt eine Vielzahl von Bluetooth-Treibern. Es folgt ein Beispiel.

Tabelle 17. Bluetooth-Treiber

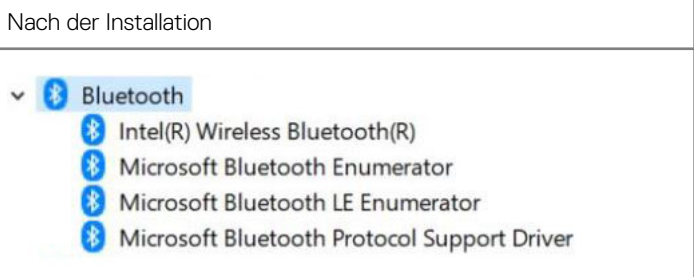
Vor der Installation	Nach der Installation
	

Sicherheitstreiber

Dieser Abschnitt listet die Sicherheitsgeräte im Geräte-Manager auf.

Sicherheitsgerätetreiber

Überprüfen Sie, ob die Sicherheitsgerätetreiber bereits auf dem Computer installiert sind.



Fingerabdrucksensortreiber

Überprüfen Sie, ob die Treiber für den Fingerabdrucksensor auf dem Computer installiert sind.

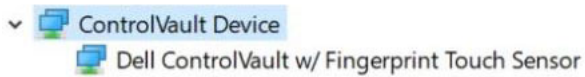

Fehlerbehebung

Dell ePSA-Diagnose 3.0 (Enhanced Pre-boot System Assessment, Erweiterte Systemtests vor Hochfahren des Computers)

Sie können die ePSA-Diagnose aufrufen, indem Sie einen der folgenden Schritte ausführen:

- Drücken Sie die F12-Taste während des System-POST und wählen Sie die Option **ePSA or Diagnostics** im One Time Boot-Menü.
- Halten Sie die Fn-Taste gedrückt (Funktionstaste auf der Tastatur) und drücken Sie **Power On** des Systems.

Zurücksetzen der Echtzeituhr

Mit der Funktion zum Zurücksetzen der Echtzeituhr (RTC) können Sie Ihr Dell System wiederherstellen, wenn Szenarien wie **Kein POST/Kein Start/Kein Strom** auftreten. Stellen Sie beim Einleiten der RTC-Zurücksetzung auf dem System sicher, dass das System ausgeschaltet und an die Stromversorgung angeschlossen ist. Halten Sie den Netzschalter 25 Sekunden lang gedrückt, und lassen Sie ihn dann wieder los. Gehen Sie zu [Zurücksetzen einer Echtzeituhr](#).

ANMERKUNG: Wenn der Netzstromanschluss des Systems während des Vorgangs unterbrochen oder der Netzschalter länger als 40 Sekunden gedrückt gehalten wird, kommt es zum Abbruch der RTC-Zurücksetzung.

Die RTC-Zurücksetzung führt dazu, dass BIOS auf die Standardeinstellungen zurückgesetzt wird, die Bereitstellung von Intel vPro aufgehoben wird sowie Datum und Uhrzeit des Systems zurückgesetzt werden. Die folgenden Elemente sind unabhängig von der RTC-Zurücksetzung:

- Service-Tag-Nummer
- Systemkennnummer
- Besitzkennnummer
- Administratorkennwort
- Systemkennwort
- HDD-Kennwort
- TPM eingeschaltet und aktiv
- Wichtige Datenbanken
- Systemprotokolle

Ob die folgenden Elemente ggf. zurückgesetzt werden, hängt von Ihrer Auswahl der benutzerdefinierten BIOS-Einstellungen ab:

- Startliste
- Enable Legacy OROMs (ROMs der Legacy-Option aktivieren)
- Secure Boot Enable (Sicheren Start aktivieren)
- Allow BIOS Downgrade (BIOS-Downgrade zulassen)

Kontaktaufnahme mit Dell

ANMERKUNG: Wenn Sie nicht über eine aktive Internetverbindung verfügen, können Sie Kontaktinformationen auch auf Ihrer Auftragsbestätigung, dem Lieferschein, der Rechnung oder im Dell-Produktkatalog finden.

Dell stellt verschiedene onlinebasierte und telefonische Support- und Serviceoptionen bereit. Da die Verfügbarkeit dieser Optionen je nach Land und Produkt variiert, stehen einige Services in Ihrer Region möglicherweise nicht zur Verfügung. So erreichen Sie den Vertrieb, den Technischen Support und den Kundendienst von Dell:

- 1 Rufen Sie die Website **Dell.com/support** auf.
- 2 Wählen Sie Ihre Supportkategorie.
- 3 Wählen Sie das Land bzw. die Region in der Drop-Down-Liste **Land oder Region auswählen** am unteren Seitenrand aus.
- 4 Klicken Sie je nach Bedarf auf den entsprechenden Service- oder Support-Link.