

Inspiron 5491 2n1

Onderhoudshandleiding



Opmerkingen, voorzorgsmaatregelen, en waarschuwingen

 **OPMERKING:** Een **OPMERKING** duidt belangrijke informatie aan voor een beter gebruik van het product.

 **WAARSCHUWING:** **WAARSCHUWINGEN** duiden potentiële schade aan hardware of potentieel gegevensverlies aan en vertellen u hoe het probleem kan worden vermeden.

 **GEVAAR:** **LET OP** duidt het risico van schade aan eigendommen, lichamelijk letsel of overlijden aan.

© 2019 Dell Inc. of zijn dochtermaatschappijen. Alle rechten voorbehouden. Dell, EMC, en andere handelsmerken zijn handelsmerken van Dell Inc. of zijn dochterondernemingen. Andere handelsmerken zijn mogelijk handelsmerken van hun respectieve eigenaren.

1 Werken binnenin de computer	5
Veiligheidsinstructies.....	5
Voordat u aan de computer gaat werken.....	5
Voordat u begint.....	5
Bescherming tegen elektrostatische ontlading (electrostatic discharge, ESD).....	6
ESD-onderhoudskit.....	6
Gevoelige componenten transporteren.....	7
Nadat u aan de computer heeft gewerkt.....	7
2 Onderdelen verwijderen en plaatsen	9
Aanbevolen hulpmiddelen.....	9
Lijst van schroeven.....	9
Demonteren en hermonteren.....	10
Onderplaat.....	10
Batterij.....	13
Knoopbatterij.....	15
Geheugenmodules.....	17
Solid State-schijf/Intel Optane.....	19
Harde schijf.....	23
Warmteafleider.....	26
Ventilator.....	27
Luidsprekers.....	29
I/O-kaart.....	30
Netadapterpoort.....	32
Draadloze kaart.....	33
Beeldschermassemblage.....	35
Aan/uit-knop met vingerafdruklezer.....	38
Moederbord.....	40
Toetsenblok.....	45
Polssteun- en toetsenbordeenheid.....	47
3 Apparaatstuurprogramma's	50
Installatieprogramma voor Intel chipset-software.....	50
Videostuurprogramma's.....	50
Stuurprogramma Intel Serial IO.....	50
Stuurprogramma Intel Serial IO.....	50
Intel Trusted Execution Engine-interface.....	50
Stuurprogramma Intel Virtual Button.....	50
Draadloze en Bluetooth-stuurprogramma's.....	50
4 Systeemsetup	51
Opstartvolgorde.....	51
Navigatietoetsen.....	51
Systeeminstallatie.....	51

BIOS-setup-programma openen.....	52
Opties voor System Setup.....	52
CMOS-instellingen wissen.....	60
Het wissen van BIOS (System Setup)- en systeemwachtwoorden.....	60
5 Problemen oplossen.....	61
Diagnostische Enhanced Pre-Boot System Assessment (ePSA).....	61
ePSA-diagnose uitvoeren.....	61
Diagnostiek.....	61
Het besturingssysteem herstellen.....	62
Het BIOS flashen.....	62
Intel Optane geheugen inschakelen.....	63
Intel Optane geheugen uitschakelen.....	63
BIOS flashen (USB-stick).....	63
Wifi-stroomcyclus.....	63
Reststroom verwijderen.....	64
6 Hulp verkrijgen en contact opnemen met Dell.....	65

Werken binnenin de computer

Veiligheidsinstructies

Volg de onderstaande veiligheidsrichtlijnen om uw persoonlijke veiligheid te garanderen en de computer te beschermen tegen mogelijke schade. Tenzij anders aangegeven, wordt er bij elke procedure in dit document van uitgegaan dat u de veiligheidsinformatie hebt gelezen die bij uw computer is geleverd.

- i **OPMERKING:** Volg de veiligheidsinstructies die bij de computer werden geleverd alvorens u werkzaamheden binnen de computer uitvoert. Raadpleeg voor meer informatie over aanbevolen procedures op het gebied van veiligheid onze website over de naleving van wet- en regelgeving op www.dell.com/regulatory_compliance.
- i **OPMERKING:** Koppel alle voedingsbronnen los voordat u de computerbehuizing of -panelen opent. Zodra u klaar bent met de werkzaamheden binnen de computer, plaatst u de behuizing en alle panelen en schroeven terug voordat u de computer weer aansluit op het stopcontact.
- △ **WAARSCHUWING:** Zorg ervoor dat het werkoppervlak plat en schoon is om schade aan de computer te voorkomen.
- △ **WAARSCHUWING:** Ga voorzichtig met componenten en kaarten om. Raak de componenten en de contacten op kaarten niet aan. Pak kaarten vast bij de uiteinden of bij de metalen bevestigingsbeugel. Houd een component, zoals een processor, vast aan de uiteinden, niet aan de pinnen.
- △ **WAARSCHUWING:** U mag alleen probleemoplossing en reparaties laten uitvoeren door technische ondersteuning teams die door Dell erkend of geïnstrueerd worden. Schade als gevolg van onderhoudswerkzaamheden die niet door Dell zijn goedgekeurd, valt niet onder de garantie. Zie de veiligheidsinstructies die bij het product wordt geleverd of op www.dell.com/regulatory_compliance.
- △ **WAARSCHUWING:** Raak een component in uw computer pas aan nadat u zich hebt geaard met behulp van een aardingspolsband of het regelmatig aanraken van een ongeverfd metalen oppervlak, zoals het metaal aan de achterkant van de computer. Raak tijdens het werken aan uw computer af en toe een ongeverfd metalen oppervlak aan om eventuele statische elektriciteit, die schadelijk kan zijn voor interne componenten, te ontladen.
- △ **WAARSCHUWING:** Verwijder kabels door aan de stekker of het treklijpje te trekken en niet aan de kabel zelf. Sommige kabels hebben aansluitingen met vergrendelingslipjes of duimschroeven die u moet ontgrendelen voordat u de kabel loskoppelt. Houd kabels bij het loskoppelen uitgelijnd om te voorkomen dat aansluitpinnetjes verbuigen. Zorg er bij het aansluiten van kabels voor dat de poorten en connectoren de juiste richting hebben en correct zijn uitgelijnd.
- △ **WAARSCHUWING:** Druk op eventueel geïnstalleerde kaarten in de optionele mediakaartlezer om ze uit te werpen.
- i **OPMERKING:** De kleur van uw computer en bepaalde onderdelen kunnen verschillen van de kleur die in dit document is afgebeeld.

Voordat u aan de computer gaat werken

- i **OPMERKING:** De afbeeldingen in dit document kunnen verschillen van uw computer; dit is afhankelijk van de configuratie die u hebt besteld.

Voordat u begint

1. Sla alle geopende bestanden op en sluit deze, en sluit alle geopende applicaties af.
2. Sluit de computer af. Klik op **Start** >  **Aan/uit** > **Afsluiten**.



OPMERKING: Wanneer u een ander besturingssysteem gebruikt, raadpleegt u de documentatie van uw besturingssysteem voor instructies voor het afsluiten hiervan.

3. Haal de stekker van de computer en van alle aangesloten apparaten uit het stopcontact.
4. Koppel alle aangesloten apparaten en randapparatuur, zoals het toetsenbord, de muis, de monitor enz. los van uw computer.
5. Verwijder eventueel aanwezige mediakaarten en optische stations uit uw computer, indien van toepassing.

Bescherming tegen elektrostatische ontlading (electrostatic discharge, ESD)

ESD is een belangrijk aandachtspunt bij het werken met elektronische onderdelen, vooral gevoelige onderdelen zoals uitbreidingskaarten, processoren, geheugen-DIMM's, en moederborden. Zeer geringe ladingen kunnen schade aan circuits veroorzaken op manieren die mogelijk niet vanzelfsprekend zijn, zoals onregelmatige problemen of een verkorte levensduur. Hoe meer de industrie lagere energievereisten en hogere dichtheid promoot, des te belangrijker wordt ESD-bescherming.

Vanwege de hogere dichtheid van halfgeleiders in recente Dell producten, is de gevoeligheid voor schade door statische elektriciteit nu hoger dan in eerdere Dell producten. Daarom zijn sommige eerder goedgekeurde methoden van het omgaan met onderdelen niet langer van toepassing.

Twee erkende soorten ESD-schade zijn fatale en onregelmatige storingen.

- **Fataal:** Fatale storingen vertegenwoordigen ongeveer 20 procent van de aan ESD gerelateerde storingen. De schade veroorzaakt een onmiddellijk en volledig verlies van functionaliteit van het apparaat. Een voorbeeld van een fatale fout is een geheugen-DIMM die een statische schok heeft ontvangen en onmiddellijk een 'No POST/No Video'-symptoom genereert, waarbij een pieptoon wordt uitgezonden voor ontbrekend of niet-functioneel geheugen.
- **Onregelmatig** – Onregelmatige storingen vertegenwoordigen ongeveer 80 procent van de aan ESD gerelateerde storingen. De hoge frequentie van onregelmatige fouten betekent dat wanneer schade plaatsvindt, dit meestal niet onmiddellijk wordt herkend. De DIMM ontvangt een statische schok, maar hierdoor wordt de tracing alleen verzwakt en worden geen onmiddellijk externe symptomen van de schade veroorzaakt. Het kan weken of maanden duren voordat de verzwakte tracing smelt. In de tussentijd kan dit leiden tot verslechtering van geheugenintegriteit, onregelmatige geheugenstoringen, enz.

De soort schade die moeilijker te herkennen en op te lossen is, is de onregelmatige storing (ook wel latente storing of 'walking wounded' genoemd).

Voer de volgende stappen uit om ESD-schade te voorkomen:

- Gebruik een bedrade ESD-polsband die goed is geaard. Het gebruik van draadloze antistatische banden is niet meer toegestaan; deze bieden onvoldoende bescherming. Het aanraken van het chassis alvorens onderdelen te hanteren zorgt niet voor adequate bescherming tegen ESD op onderdelen met verhoogde gevoeligheid voor ESD-schade.
- Werk met alle elektrostatisch gevoelige onderdelen in een ruimte die vrij is van statische elektriciteit. Gebruik indien mogelijk antistatische vloer- en werkbankmatten.
- Wanneer u een voor statische elektriciteit gevoelig onderdeel uit de verzenddoos haalt, verwijdert u het onderdeel pas uit de antistatische verpakking op het moment dat u het gaat installeren. Voordat u het onderdeel uit de antistatische verpakking verwijdert, zorgt u ervoor dat u de statische elektriciteit van uw lichaam ontladent.
- Plaats een gevoelig onderdeel voor transport eerst in een antistatische doos of andere verpakking.

ESD-onderhoudskit

De onbewaakte onderhoudskit is de meest gebruikte servicekit. Elke onderhoudskit bestaat uit drie hoofdcomponenten: antistatische mat, polsbandje en aardings snoer.

Componenten van een ESD-onderhoudskit

De componenten van een ESD-onderhoudskit zijn:

- **Antistatische mat** - De antistatische mat is dissipatief en tijdens serviceprocedures kunnen er onderdelen op worden geplaatst. Uw polsband moet nauwsluitend zitten en het aardings snoer moet aan de mat en aan onbewerkt metaal van het systeem waaraan u werkt zijn bevestigd wanneer u de antistatische mat gebruikt. Wanneer u het bovenstaande goed hebt uitgevoerd, kunt u serviceonderdelen uit de ESD-tas halen en die direct op de mat plaatsen. ESD-gevoelige items zijn veilig in uw hand, op de ESD-mat, in het systeem of in een zak.
- **Polsband en aardings snoer** - De polsband en het aardings snoer kunnen ofwel direct tussen uw pols en blank metaal op de hardware worden bevestigd als de ESD-mat niet vereist is, of worden verbonden met de antistatische mat om hardware te beschermen die tijdelijk op de mat is geplaatst. De fysieke verbinding van de polsband en het aardings snoer tussen uw huid, de ESD-mat en de hardware staat bekend als hechting. Gebruik alleen onderhoudskits met een polsband, mat en aardings snoer. Gebruik nooit draadloze

polsbanden. Houd er altijd rekening mee dat de interne draden van een polsband gevoelig zijn voor schade door slijtage en dat die dus regelmatig gecontroleerd moeten worden met een polsbandtester om mogelijke ESD-hardwareschade te voorkomen. Het wordt aanbevolen om de polsband en het aardings snoer ten minste eenmaal per week te testen.

- **ESD-polsbandtester** - De draden in een ESD-polsbandje kunnen na verloop van tijd beschadigd raken. Bij gebruik van een onbewaakte kit wordt het aanbevolen om de band regelmatig voor elke servicebeurt of minimaal eenmaal per week te testen. Een polsbandtester is de beste methode voor het uitvoeren van deze test. Als u zelf geen polsbandtester hebt, kunt u kijken of uw regionale kantoor er wel een heeft. Voor het uitvoeren van de test sluit u het aardings snoer van de polsband aan op de tester terwijl die aan uw pols is bevestigd en drukt u vervolgens op de knop om de test uit te voeren. Een groene LED geeft aan dat de test succesvol is; een rode LED geeft aan dat de test is mislukt.
- **Isolatorelementen** - Het is belangrijk om ESD-gevoelige apparaten, zoals plastic warmteafleiderbehuizingen uit de buurt te houden van interne onderdelen zoals isolatoren omdat die vaak geladen zijn.
- **Werkomgeving** - Voor het gebruik van de ESD-onderhouds kit dient u de situatie op de klantlocatie te beoordelen. Het implementeren van de kit voor een serveromgeving is anders dan voor een desktop- of draagbare omgeving. Servers zijn doorgaans geïnstalleerd in een patchkast in een datacenter; desktops of laptops worden doorgaans geplaatst op kantoorbureaus of in kantoorhokjes. Zoek altijd een grote, open en vlakke ruimte zonder rommel die groot genoeg is om de ESD-kit te gebruiken waarbij er genoeg ruimte is voor het systeem dat moet worden gerepareerd. Er mogen geen geleiders in de werkruimte liggen die voor ESD kunnen zorgen. Op de werkplek moeten isolators zoals piepschuim en andere kunststofmaterialen altijd minstens 30 centimeter van gevoelige onderdelen worden geplaatst voordat u fysiek omgaat met hardwarecomponenten.
- **ESD-verpakking** - Alle ESD-gevoelige apparaten moeten worden verzonden en ontvangen in statisch-veilige verpakking. Metalen, statisch afgeschermd zakken krijgen de voorkeur. U moet het beschadigde onderdeel echter altijd in dezelfde ESD-tas en -verpakking doen als waarin het nieuwe onderdeel arriveerde. De ESD-tas moet om worden gevouwen en worden afgeplakt en hetzelfde schuimverpakkingsmateriaal moet worden gebruikt met de originele doos van het nieuwe onderdeel. ESD-gevoelige apparaten dienen alleen op ESD-beschermde ondergrond te worden geplaatst en onderdelen mogen nooit op de ESD-tas worden geplaatst omdat alleen de binnenkant daarvan is beschermd. Plaats onderdelen altijd in uw hand, op de ESD-mat, in het systeem of in een antistatische zak.
- **Het transporteren van gevoelige componenten** - Bij het transporteren van ESD-gevoelige componenten zoals vervangende onderdelen of onderdelen die naar Dell teruggestuurd moeten worden, is het zeer belangrijk om deze onderdelen voor veilig transport in de antistatische tassen te plaatsen.

Overzicht van ESD-bescherming

Het wordt onderhoudstechnici aanbevolen om de traditionele bedraade ESD-aardingspolsband en beschermende antistatische mat te allen tijde te gebruiken wanneer service wordt verleend voor Dell producten. Daarnaast is het van essentieel belang dat technici de gevoelige onderdelen apart houden van alle isolatoronderdelen wanneer service wordt verleend en dat ze antistatische tassen gebruiken voor het transport van gevoelige onderdelen.

Gevoelige componenten transporteren

Bij het transporteren van ESD-gevoelige componenten, zoals vervangende onderdelen of onderdelen die worden teruggestuurd naar Dell, is het zeer belangrijk om deze onderdelen in antistatische zakken te plaatsen voor veilig transport.

Apparatuur tillen

Houd u aan de volgende richtlijnen bij het tillen van zware apparatuur:

⚠ WAARSCHUWING: Til niet meer dan 22,7 kg (50 pound). Zorg altijd voor extra hulpmiddelen of gebruik een mechanische hefinrichting.

1. Zorg dat u stevig en in evenwicht staat. Houd uw voeten uit elkaar voor een stabiele basis en richt uw tenen naar buiten.
2. Span uw buikspieren aan. De buikspieren ondersteunen uw rug bij het tillen, waardoor de kracht van de last wordt gecompenseerd.
3. Til met uw benen, niet uw rug.
4. Houd de last dicht bij uw lichaam. Hoe dicht deze bij uw rug is, des te minder wordt uw rug belast.
5. Houd uw rug recht, zowel bij het optillen als het neerzetten van de last. Voeg het gewicht van uw lichaam niet toe aan de last. Draai uw lichaam en rug niet.
6. Volg dezelfde technieken in omgekeerde volgorde om de last neer te zetten.

Nadat u aan de computer heeft gewerkt

⚠ WAARSCHUWING: Uw computer kan beschadigd raken als u er losse schroeven in achterlaat.

1. Breng alle schroeven opnieuw aan en zorg ervoor dat er geen losse schroeven in uw computer achterblijven.
2. Sluit alle externe apparaten, randapparaten of kabels die u eerder had losgekoppeld, weer aan voordat u aan uw computer werkt.
3. Plaats alle mediakaarten, schijven of andere onderdelen die u had verwijderd, weer terug voordat u aan uw computer werkt.

4. Sluit uw computer en alle aangesloten apparaten aan op het stopcontact.
5. Zet de computer aan.

Onderdelen verwijderen en plaatsen

Aanbevolen hulpmiddelen











Bij de procedures in dit document heeft u mogelijk de volgende hulpmiddelen nodig:





- Philips-schroevendraaier nr. 1
- Platte schroevendraaier
- Plastic pennetje

Lijst van schroeven

- OPMERKING:** Bij het verwijderen van de schroeven van een onderdeel is het raadzaam om het schroeftype en de hoeveelheid schroeven te noteren en deze dan in de schoefopbergdoos te plaatsen. Dit is om ervoor te zorgen dat het juiste aantal schroeven en juiste schroeftype wordt gebruikt wanneer het onderdeel wordt teruggeplaatst.
- OPMERKING:** Sommige computers hebben magnetische oppervlakken. Zorg ervoor dat de schroeven niet vast blijven zitten aan zo'n oppervlak wanneer u een onderdeel terugplaatst.
- OPMERKING:** De schroefkleur kan verschillen afhankelijk van de bestelde configuratie.

Tabel 1. Lijst van schroeven

Onderdeel	Vast aan	Type schroef	Aantal	Afbeelding schroef
Onderplaat	Polssteen- en toetsenbordeenheden	M2x6	6	
Batterij	Polssteen- en toetsenbordeenheden	M2x3	4	
Harde schijf-assemblage	Polssteen- en toetsenbordeenheden	M2x3	4	
Bracket van de harde schijf	Harde schijf	M3x3	4	
Solid State-station	Polssteen- en toetsenbordeenheden	M2x3	1	
I/O-kaart	Polssteen- en toetsenbordeenheden	M2x3	2	
Ventilator	Polssteen- en toetsenbordeenheden	M2x3	2	
Draadloze kaart	Moederbord	M2x3	1	
Netadapterpoort	Polssteen- en toetsenbordeenheden	M2x3	1	
Aan-uitknop	Polssteen- en toetsenbordeenheden	M2x3	2	
USB Type-C-beugel	Moederbord	M2x3	2	

Onderdeel	Vast aan	Type schroef	Aantal	Afbeelding schroef
Moederbord	Polssteen- en toetsenbordeenheden	M2x2 Grote schroefkop	6	
Touchpadbeugel	Polssteen- en toetsenbordeenheden	M2x2 Grote schroefkop	3	
Toetsenblok	Polssteen- en toetsenbordeenheden	M2x2 Grote schroefkop	4	
Beeldschermassemblage	Polssteen- en toetsenbordeenheden	M2.5x5	6	

Demonteren en hermonteren

Onderplaat

De onderplaat verwijderen

OPMERKING: Volg de veiligheidsinstructies die bij de computer werden geleverd alvorens u werkzaamheden binnen de computer uitvoert en volg de stappen in **Voordat u in de computer gaat werken**. Na het werken binnen uw computer volgt u de instructies in **nadat u in uw computer heeft gewerkt**. Raadpleeg voor meer informatie over aanbevolen procedures op het gebied van veiligheid onze website over de naleving van wet- en regelgeving op www.dell.com/regulatory_compliance.

Procedure

1. Verwijder de zes schroeven (M2x6) waarmee de onderplaat aan de polssteun- en toetsenbordeenheden is bevestigd.
2. Draai de drie borgschroeven los waarmee de onderplaat aan de polssteun- en toetsenbordeenheden is bevestigd.

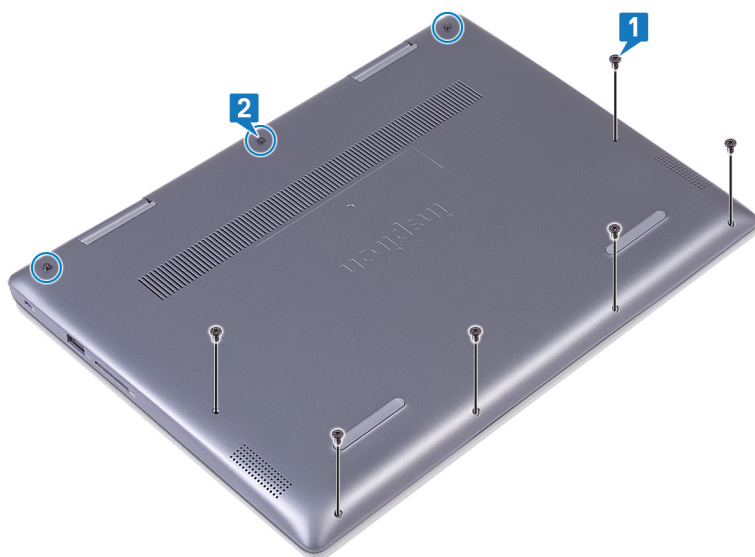

3. Maak met uw vingertoppen de onderplaat los van de polssteun- en toetsenbordeenheden vanaf de linkerbovenhoek.
4. Til de onderplaat weg van de polssteun- en toetsenbordeenheden.

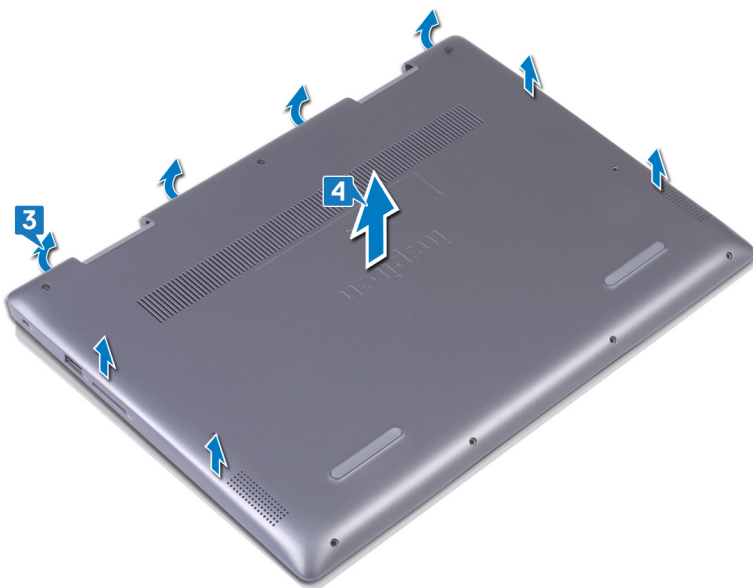

5. Verwijder de tape waarmee de batterijkabel op de batterij is bevestigd.
6. Verwijder de tape waarmee de batterijkabel op de batterijkabelconnector is bevestigd.
7. Trek de batterijkabel los van het moederbord.

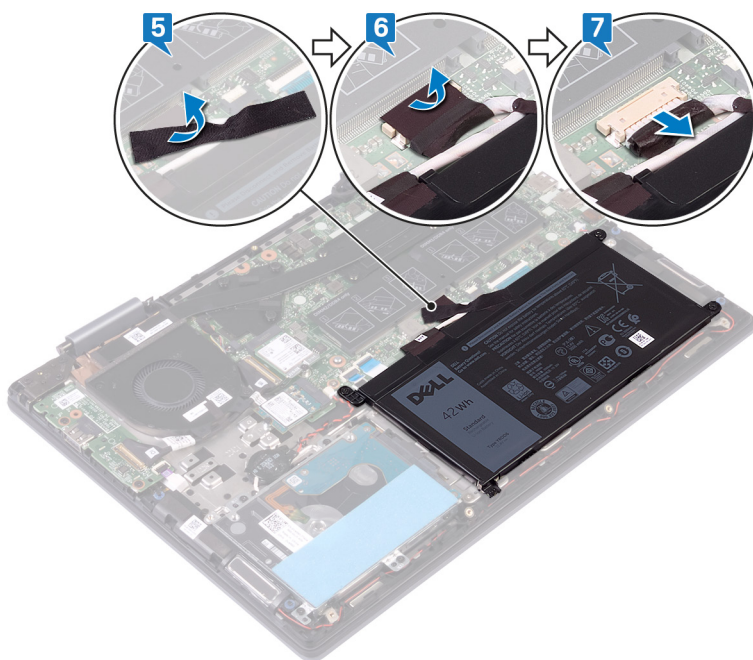

8. Keer de computer ondersteboven, open het beeldscherm en houd de aan/uit-knop ca. 15 seconden ingedrukt om het moederbord te aarden.

De onderplaat vervangen

- OPMERKING:** Volg de veiligheidsinstructies die bij de computer werden geleverd alvorens u werkzaamheden binnen de computer uitvoert en volg de stappen in **Voordat u in de computer gaat werken**. Na het werken binnen uw computer volgt u de instructies in **nadat u in uw computer heeft gewerkt**. Raadpleeg voor meer informatie over aanbevolen procedures op het gebied van veiligheid onze website over de naleving van wet- en regelgeving op www.dell.com/regulatory_compliance.

Procedure

1. Klap het beeldscherm dicht en zet de computer op zijn kop. Sluit de batterijkabel aan op het moederbord.

2. Breng de tape aan om de batterijkabel aan de batterijkabelconnector te bevestigen.
3. Breng de tape aan om de batterijkabel aan de batterij te bevestigen.

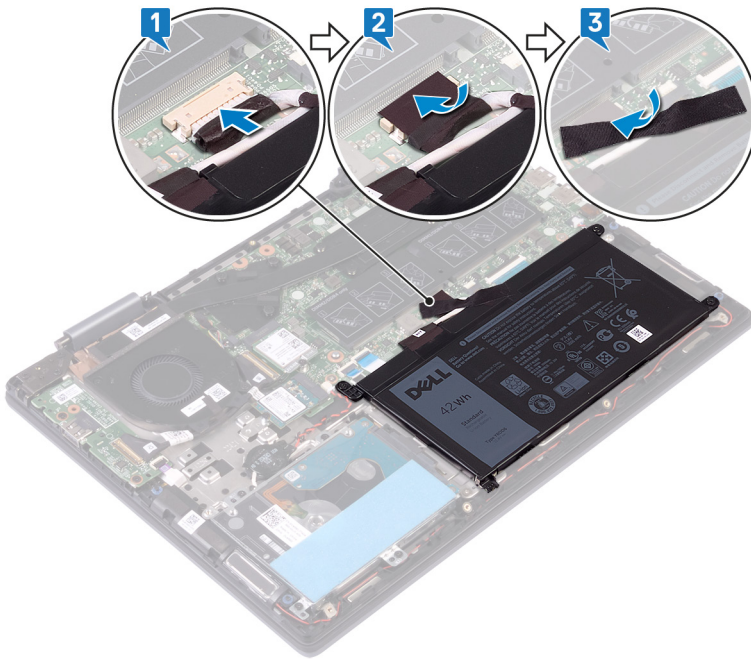

4. Lijn de lipjes op de onderplaat uit met de sleuven op de polssteun- en toetsenbordeeenheid en klik de onderplaat op zijn plaats.

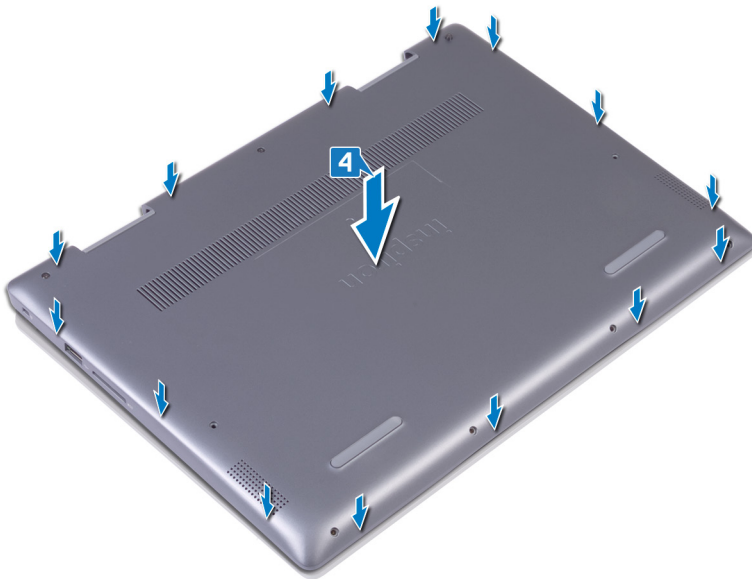

5. Draai de drie borgschroeven vast waarmee de onderplaat aan de polssteun- en toetsenbordeeenheid wordt bevestigd.
6. Plaats de zes schroeven (M2x6) terug waarmee de onderplaat aan de polssteun- en toetsenbordeeenheid wordt bevestigd.

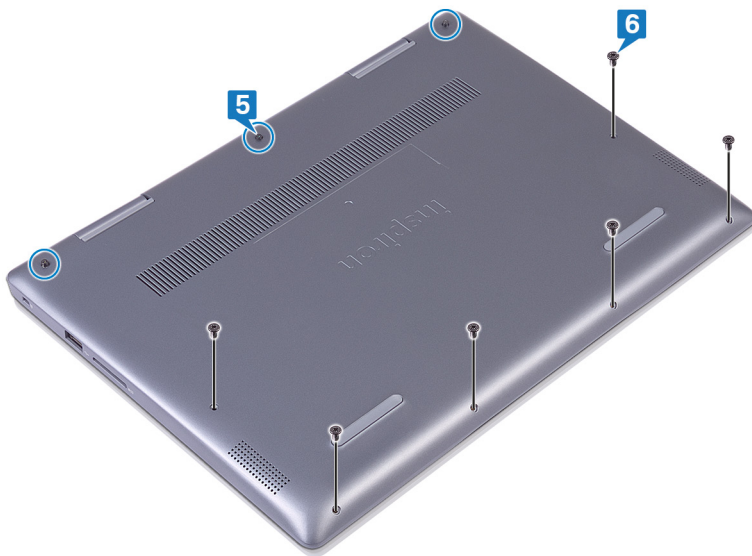

Batterij

De accu verwijderen

OPMERKING: Volg de veiligheidsinstructies die bij de computer werden geleverd alvorens u werkzaamheden binnen de computer uitvoert en volg de stappen in **Voordat u in de computer gaat werken**. Na het werken binnen uw computer volgt u de instructies in **nadat u in uw computer heeft gewerkt**. Raadpleeg voor meer informatie over aanbevolen procedures op het gebied van veiligheid onze website over de naleving van wet- en regelgeving op www.dell.com/regulatory_compliance.

Vereisten

Verwijder de onderplaat.

Procedure

1. Verwijder de tape waarmee de batterijkabel op de batterij is bevestigd.
2. Verwijder de tape waarmee de batterijkabel op de batterijkabelconnector is bevestigd.
3. Trek de batterijkabel los van het moederbord.

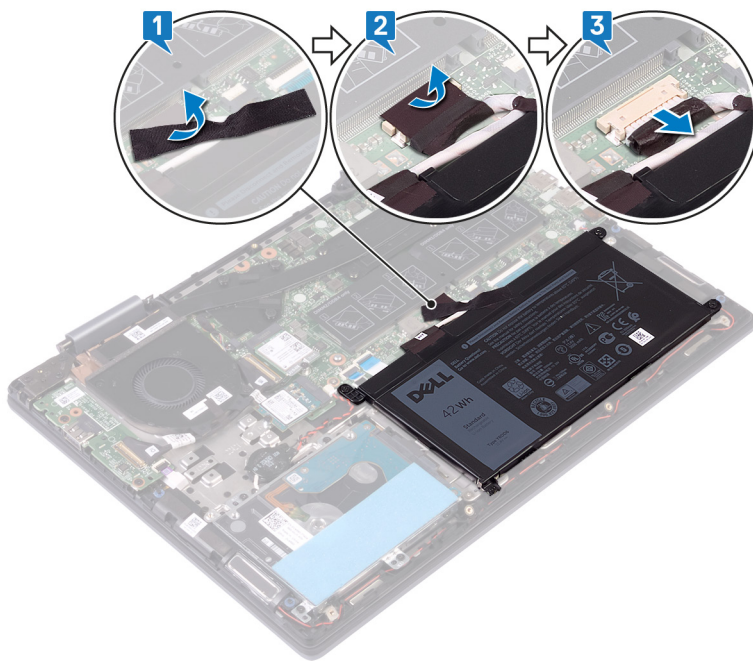

4. Verwijder de vier schroeven (M2x3) waarmee de batterij op de polssteun- en toetsenbordeenheden is bevestigd.
5. Til de batterij weg van de polssteun- en toetsenbordeenheden.

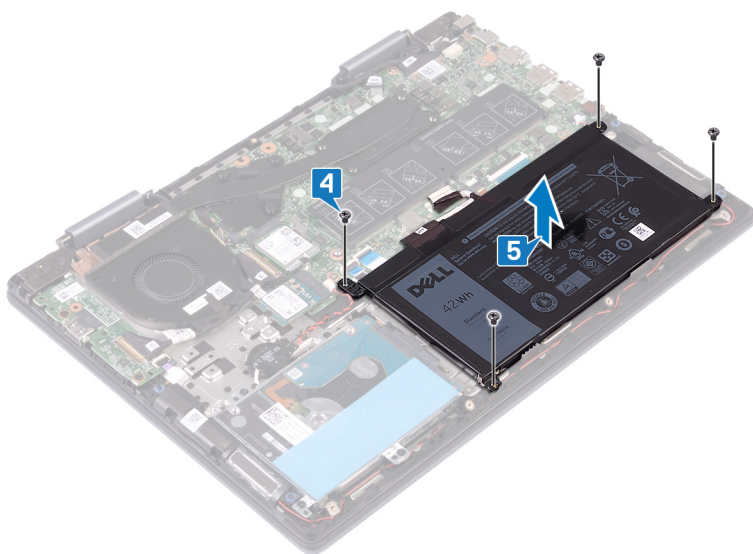

De accu vervangen

- i** **OPMERKING:** Volg de veiligheidsinstructies die bij de computer werden geleverd alvorens u werkzaamheden binnen de computer uitvoert en volg de stappen in **Voordat u in de computer gaat werken**. Na het werken binnen uw computer volgt u de instructies in **nadat u in uw computer heeft gewerkt**. Raadpleeg voor meer informatie over aanbevolen procedures op het gebied van veiligheid onze website over de naleving van wet- en regelgeving op www.dell.com/regulatory_compliance.

Procedure

1. Lijn de schroefgaten op de batterij uit met de schroefgaten op de polssteun en het toetsenbord.
2. Plaats de vier schroeven (M2x3) terug waarmee de batterij op de polssteun- en toetsenbordeenheden wordt bevestigd.

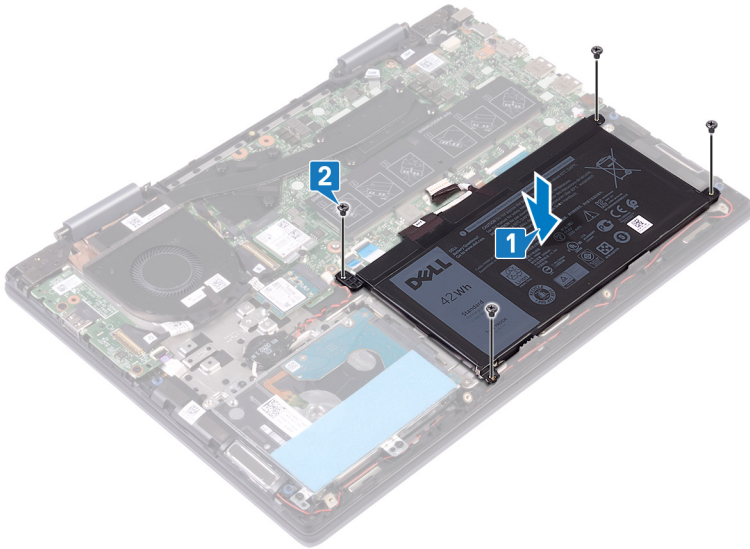

3. Sluit de batterijkabel aan op het moederbord.
4. Breng de tape aan om de batterijkabel aan de batterijkabelconnector te bevestigen.
5. Breng de tape aan om de batterijkabel aan de batterij te bevestigen.

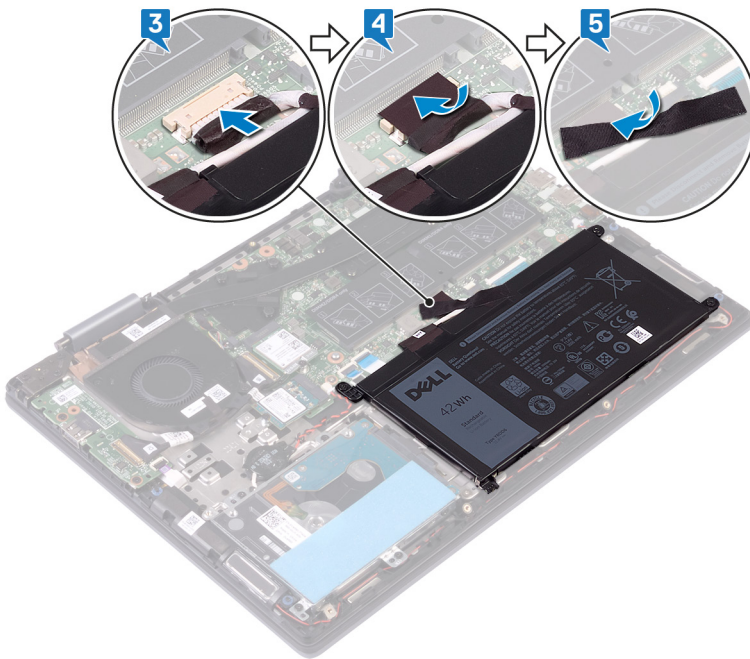

Vereisten achteraf

Plaats de [onderplaat](#) terug.

Knoopbatterij

De knoopbatterij verwijderen

OPMERKING: Volg de veiligheidsinstructies die bij de computer werden geleverd alvorens u werkzaamheden binnen de computer uitvoert en volg de stappen in [Voordat u in de computer gaat werken](#). Na het werken binnen uw computer volgt u de instructies in [nadat u in uw computer heeft gewerkt](#). Raadpleeg voor meer informatie over aanbevolen procedures op het gebied van veiligheid onze website over de naleving van wet- en regelgeving op www.dell.com/regulatory_compliance.

WAARSCHUWING: Wanneer u de knoopbatterij verwijdert, worden de standaardinstellingen van het BIOS-setupprogramma hersteld. Het is aan te raden de instellingen van het BIOS-setupprogramma te noteren voordat u de knoopbatterij verwijdert.

Procedure

1. Koppel de kabel van de knoopbatterij los van het moederbord.
2. Verwijder de kabel van de knoopbatterij uit de kabelgeleiders op de polssteun- en toetsenbordeenheden.
3. Trek de knoopcelbatterij los van de polssteun- en toetsenbordeenheden.

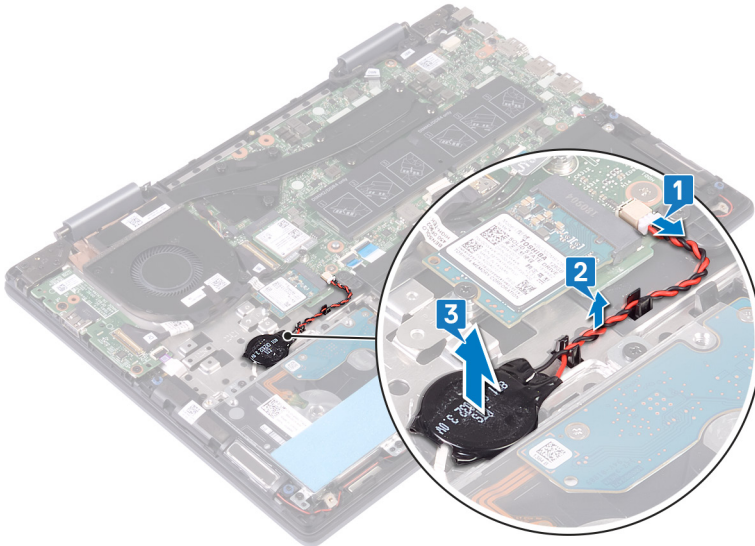

De knoopbatterij vervangen

OPMERKING: Volg de veiligheidsinstructies die bij de computer werden geleverd alvorens u werkzaamheden binnen de computer uitvoert en volg de stappen in **Voordat u in de computer gaat werken**. Na het werken binnen uw computer volgt u de instructies in **nadat u in uw computer heeft gewerkt**. Raadpleeg voor meer informatie over aanbevolen procedures op het gebied van veiligheid onze website over de naleving van wet- en regelgeving op www.dell.com/regulatory_compliance.

Procedure

1. Bevestig de knoopbatterij aan de polssteun- en toetsenbordeenheden.
2. Leid de kabel van de knoopbatterij door de kabelgeleiders op de polssteun- en toetsenbordeenheden.
3. Sluit de kabel van de knoopbatterij aan op het moederbord.

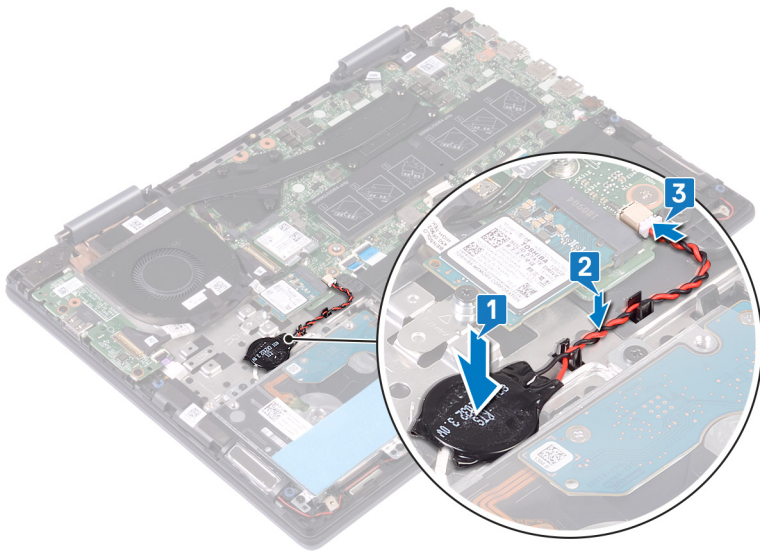

Geheugenmodules

De geheugenmodules verwijderen

OPMERKING: Volg de veiligheidsinstructies die bij de computer werden geleverd alvorens u werkzaamheden binnen de computer uitvoert en volg de stappen in **Voordat u in de computer gaat werken**. Na het werken binnen uw computer volgt u de instructies in **nadat u in uw computer heeft gewerkt**. Raadpleeg voor meer informatie over aanbevolen procedures op het gebied van veiligheid onze website over de naleving van wet- en regelgeving op www.dell.com/regulatory_compliance.

Vereisten

Verwijder de onderplaat.

Procedure

1. Zoek de geheugenmodules op het moederbord en til de Mylar op die de geheugenmodules bedekt.

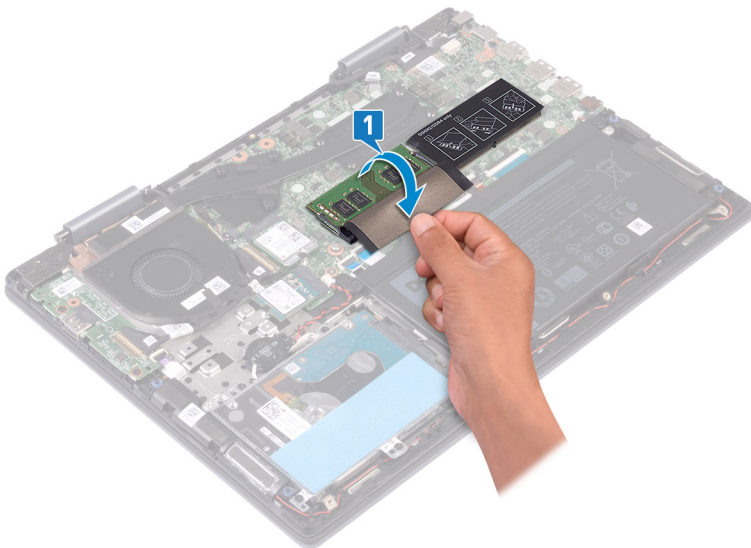

2. Gebruik uw vingertoppen om de bevestigingsklemmetjes aan weerszijden van de sleuf van de geheugenmodule voorzichtig uit elkaar te duwen totdat de module omhoog komt.
3. Verwijder de geheugenmodule uit de sleuf.

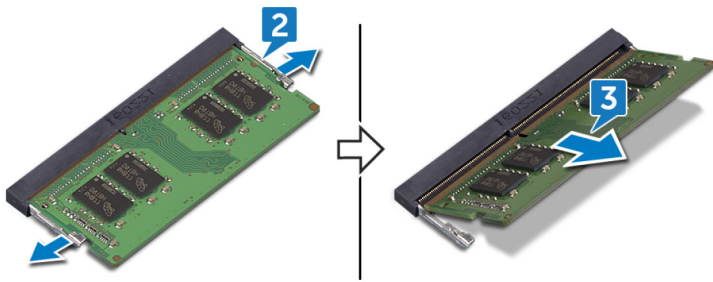

De geheugenmodules vervangen

OPMERKING: Volg de veiligheidsinstructies die bij de computer werden geleverd alvorens u werkzaamheden binnen de computer uitvoert en volg de stappen in **Voordat u in de computer gaat werken**. Na het werken binnen uw computer volgt u de instructies in **nadat u in uw computer heeft gewerkt**. Raadpleeg voor meer informatie over aanbevolen procedures op het gebied van veiligheid onze website over de naleving van wet- en regelgeving op www.dell.com/regulatory_compliance.

Procedure

1. Zoek de geheugenmodules op het moederbord en til de Mylar op die de geheugenmodules bedekt.

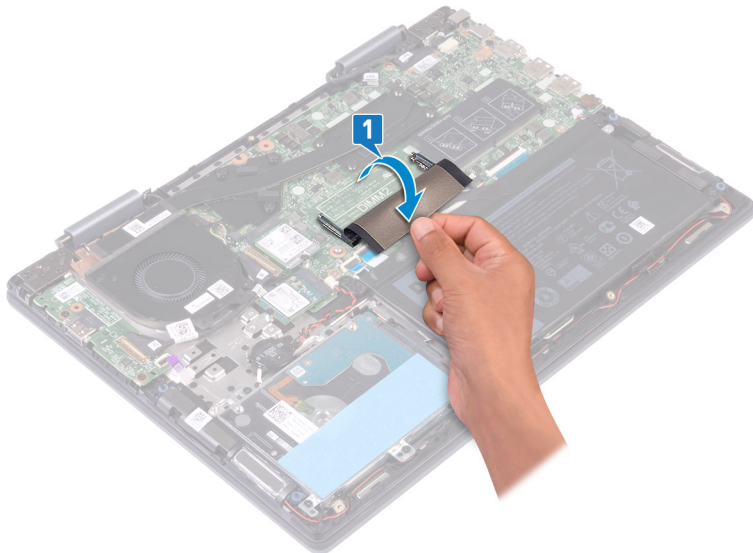

2. Lijn de inkeping in de geheugenmodule uit met het lipje op de sleuf van de geheugenmodule.
3. Schuif stevig de geheugenmodule schuin in het slot.
4. Druk de geheugenmodule naar beneden totdat deze vastklikt.

OPMERKING: Als u geen klik hoort, verwijdert u de geheugenmodule en plaatst u deze nogmaals.

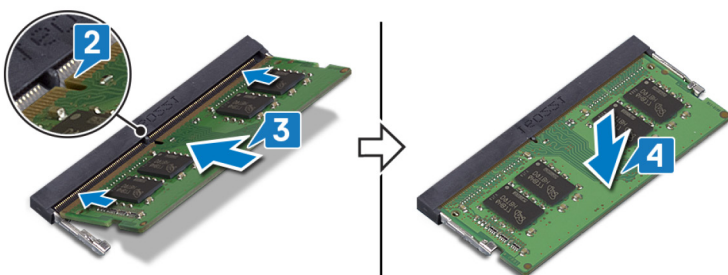

5. Verwijder de Mylar die de geheugenmodules op het moederbord bedekt.

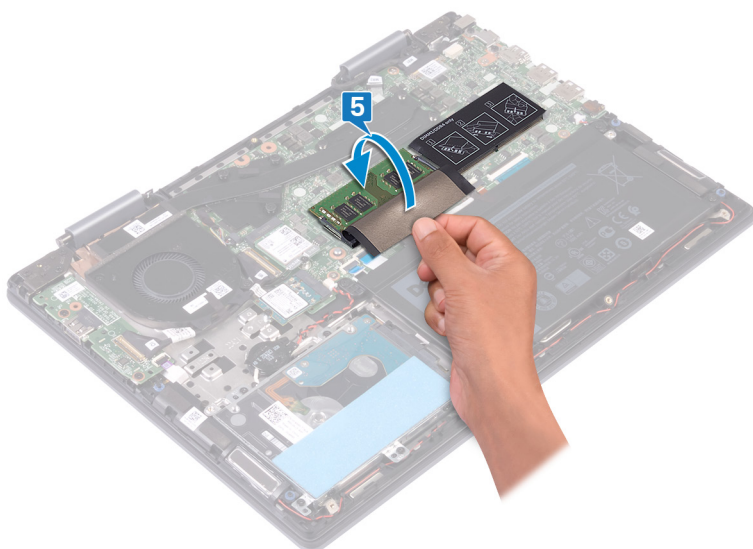

Vereisten achteraf

Plaats de [onderplaat](#) terug.

Solid State-schijf/Intel Optane

De Solid State-schijf/Intel Optane verwijderen

U moet het Intel Optane apparaat uitschakelen voordat u dit uit de computer verwijdert. Zie voor meer informatie over het uitschakelen van het Intel Optane apparaat [Intel Optane geheugen uitschakelen](#).

OPMERKING: Volg de veiligheidsinstructies die bij de computer werden geleverd alvorens u werkzaamheden binnen de computer uitvoert en volg de stappen in [Voordat u in de computer gaat werken](#). Na het werken binnen uw computer volgt u de instructies in [nadat u in uw computer heeft gewerkt](#). Raadpleeg voor meer informatie over aanbevolen procedures op het gebied van veiligheid onze website over de naleving van wet- en regelgeving op www.dell.com/regulatory_compliance.

Vereisten

WAARSCHUWING: U moet het Intel Optane geheugen uitschakelen voordat u de Intel Optane geheugenmodule uit de computer verwijdert. Zie voor meer informatie over het uitschakelen van het Intel Optane geheugen [Het uitschakelen van het Intel Optane geheugen](#).

Verwijder de [onderplaat](#).

Procedure

1. Zoek de Solid State-schijf/Intel Optane-geheugenmodule op het moederbord.

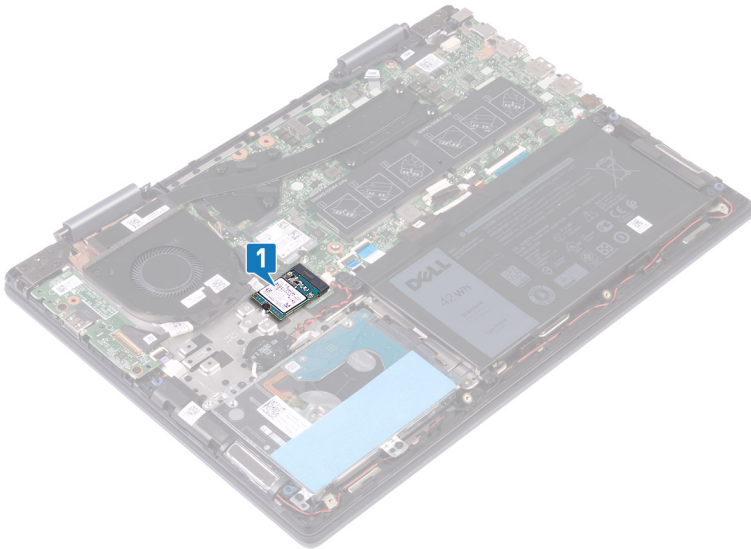

2. Verwijder de schroef (M2x3) waarmee de Solid State-schijf/Intel Optane-geheugenmodule aan de polssteun- en toetsenbordeenheid is bevestigd.
3. Verwijder het vaste-toestandstation uit de sleuf van het vaste-toestandstation door te schuiven.

M.2 2280

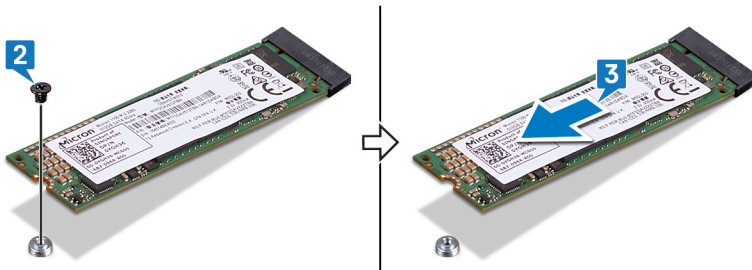

M.2 2230

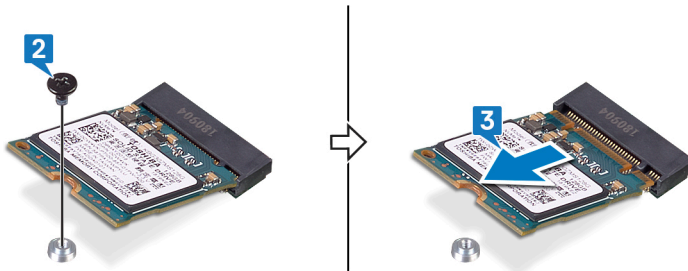

De solid state-schijf/Intel Optane terugplaatsen

Schakel het Intel Optane apparaat in nadat u het hebt vervangen. Zie voor meer informatie over het inschakelen van het Intel Optane apparaat [Intel Optane geheugen inschakelen](#).

OPMERKING: Volg de veiligheidsinstructies die bij de computer werden geleverd alvorens u werkzaamheden binnen de computer uitvoert en volg de stappen in [Voordat u in de computer gaat werken](#). Na het werken binnen uw computer volgt u de instructies in [nadat u in uw computer heeft gewerkt](#). Raadpleeg voor meer informatie over aanbevolen procedures op het gebied van veiligheid onze website over de naleving van wet- en regelgeving op www.dell.com/regulatory_compliance.

WAARSCHUWING: Solid-state schijven zijn kwetsbaar. Wees voorzichtig wanneer u met een solid-state schijf werkt.

Procedure

OPMERKING: Volg de [procedure](#) voor het wijzigen van de locatie van de montagebeugel voor het geval u de Solid State-schijf van een andere vormfactor terugplaatst.

1. Lijn de inkeping op de Solid State-schijf/Intel Optane-geheugenmodule uit met het lipje op de sleuf van de Solid State-schijf/Intel Optane-geheugenmodule
2. Schuif de Solid State-schijf/Intel Optane-geheugenmodule stevig in de sleuf van de Solid State-schijf/Intel Optane-geheugenmodule onder een hoek.
3. Druk voorzichtig op het andere uiteinde van de Solid State-schijf/Intel Optane-geheugenmodule en plaats de schroef (M2x3) terug waarmee de Solid State-schijf/Intel Optane-geheugenmodule aan de polssteun- en het toetsenbordeneheid is bevestigd.

M.2 2280

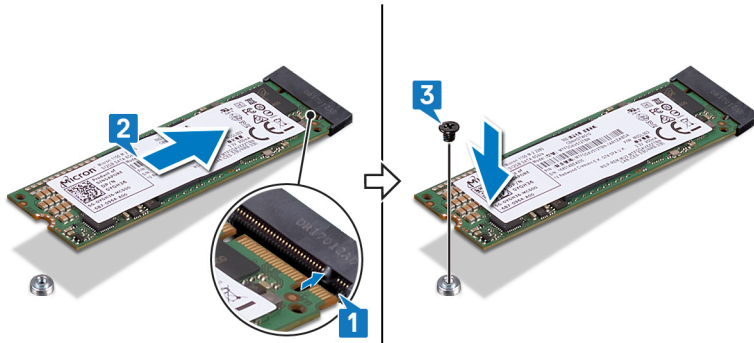

M.2 2230

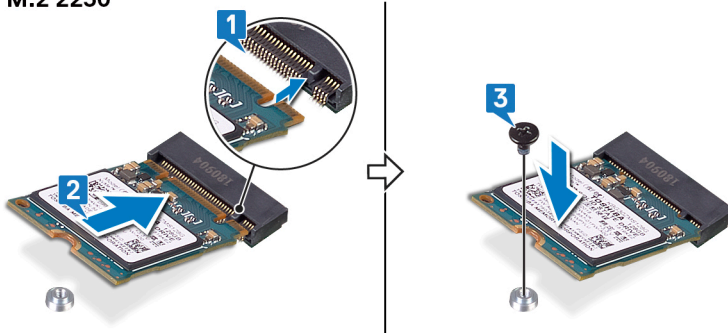

Vereisten achteraf

Plaats de [onderplaat](#) terug.

WAARSCHUWING: Schakel het Intel Optane-geheugen in na het vervangen van de Intel Optane-geheugenmodule. Voor meer informatie over het inschakelen van het Intel Optane-geheugen, zie [Het Intel Optane-geheugen inschakelen](#).

Procedure voor het verplaatsen van de schroefbevestiging

Deze computer ondersteunt twee solid-state schijf vormfactoren:

- M.2 2230
- M.2 2280

Als u een solid-state schijf plaatst met een andere vormfactor anders dan de verwijderde, zie de volgende procedure voor het verplaatsen van de locatie van de schroefbevestiging.

1. Verwijder de schroefbevestiging uit de polssteun en toetsenbordassemblage.
2. Draai de schroefbevestiging 180 graden.
3. Plaats de schroefbevestiging in het slot van de andere schroefbevestiging op de polssteun en toetsenbordassemblage.

M.2 2230 → M.2 2280

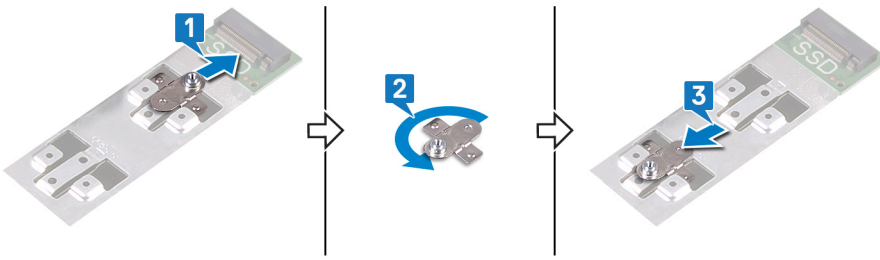

M.2 2280 → M.2 2230

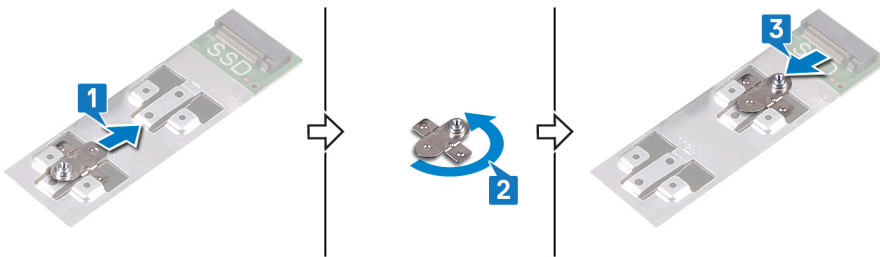

4. Lijn de inkeping op de solid-state schijf/Intel Optane geheugenmodule uit met het lipje op het slot van de solid-state schijf.
5. Schuif de solid-state schijf/Intel Optane geheugenmodule onder een hoek stevig in het slot van de solid-state schijf.
6. Druk het andere uiteinde van de Solid-state schijf/Intel Optane geheugenmodule omlaag en plaats de schroef (M2x3) terug waarmee de solid-state schijf aan de polssteunassemblage wordt bevestigd.

M.2 2280

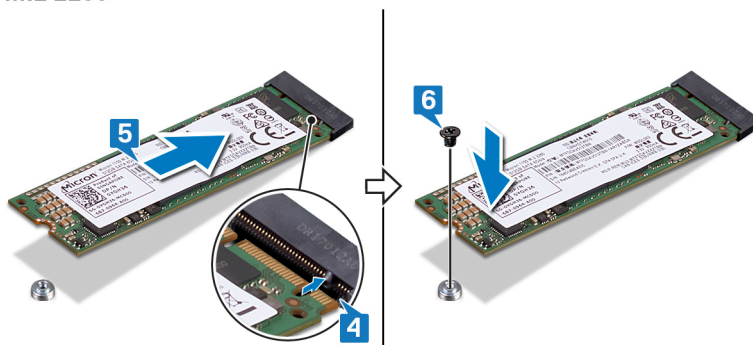

M.2 2230

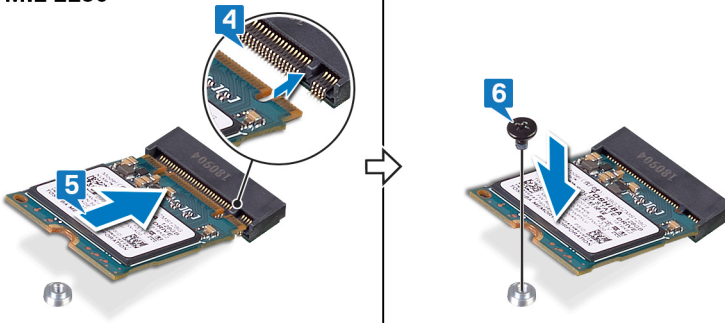

Harde schijf

De harde schijf verwijderen

Als uw computer gebruikmaakt van een SATA-storageapparaat met versnelling via Intel Optane-geheugen, schakelt u Intel Optane uit voordat u het SATA-storageapparaat verwijdert. Zie [Intel Optane uitschakelen](#) voor meer informatie over het uitschakelen van de Intel Optane.

OPMERKING: Volg de veiligheidsinstructies die bij de computer werden geleverd alvorens u werkzaamheden binnen de computer uitvoert en volg de stappen in **Voordat u in de computer gaat werken**. Na het werken binnen uw computer volgt u de instructies in **nadat u in uw computer heeft gewerkt**. Raadpleeg voor meer informatie over aanbevolen procedures op het gebied van veiligheid onze website over de naleving van wet- en regelgeving op www.dell.com/regulatory_compliance.

WAARSCHUWING: Harde schijven zijn kwetsbaar. Wees voorzichtig met de vaste schijf.

WAARSCHUWING: Om geen gegevens te verliezen, mag de harde schijf niet worden verwijderd als de computer aan staat of in slaapmodus is.

Vereisten

1. Verwijder de [onderplaat](#).
2. Verwijder de [batterij](#).

Procedure

1. Open de vergrendeling en koppel de kabel van de harde schijf los van het moederbord.
2. Verwijder de vier schroeven (M2x3) waarmee de harde schijf-eenheid aan de polssteun- en toetsenbordeenheid is bevestigd.
3. Til de harde schijf-eenheid samen met zijn kabel weg van de polssteun- en toetsenbordeenheid.

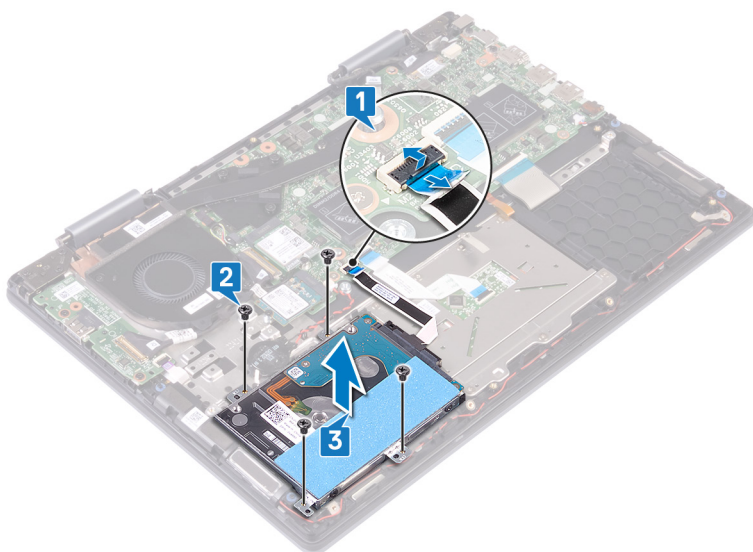

4. Koppel de interposer los van de harde schijf.

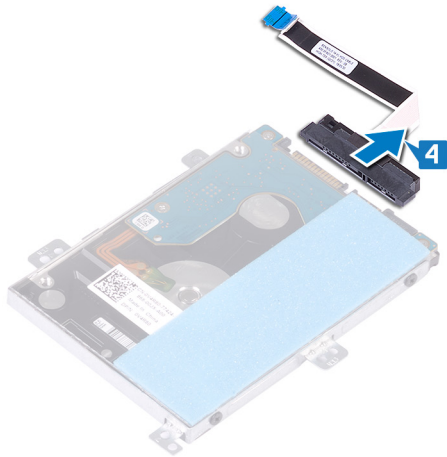

5. Verwijder de vier schroeven (M3x3) waarmee de bracket aan de harde schijf is bevestigd.
6. Verwijder de bracket van de harde schijf.

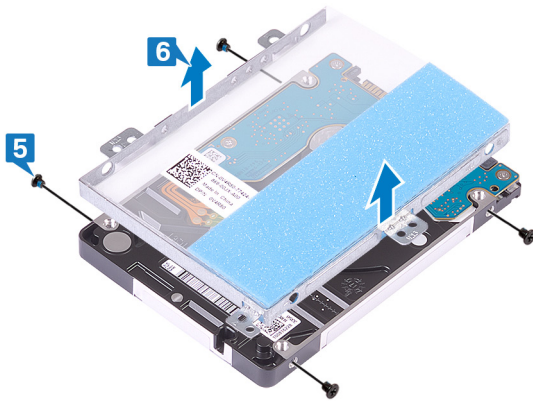

De harde schijf vervangen

Schakel Intel Optane in na het vervangen van het SATA-opslagapparaat. Zie [Intel Optane inschakelen](#) voor meer informatie over het inschakelen van de Intel Optane.

OPMERKING: Volg de veiligheidsinstructies die bij de computer werden geleverd alvorens u werkzaamheden binnen de computer uitvoert en volg de stappen in **Voordat u in de computer gaat werken**. Na het werken binnen uw computer volgt u de instructies in **nadat u in uw computer heeft gewerkt**. Raadpleeg voor meer informatie over aanbevolen procedures op het gebied van veiligheid onze website over de naleving van wet- en regelgeving op www.dell.com/regulatory_compliance.

WAARSCHUWING: Harde schijven zijn kwetsbaar. Wees voorzichtig met de vaste schijf.

Procedure

1. Lijn de schroefgaten in de bracket van de harde schijf uit met de schroefgaten in de harde schijf.
2. Plaats de vier schroeven (M3x3) terug waarmee de bracket aan de harde schijf wordt bevestigd.

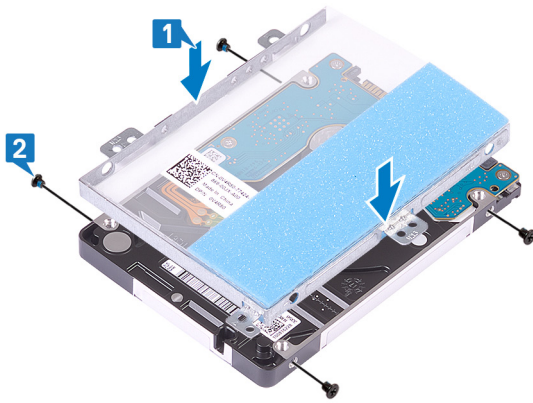

3. Sluit de interposer aan op de harde schijf-eenheid.

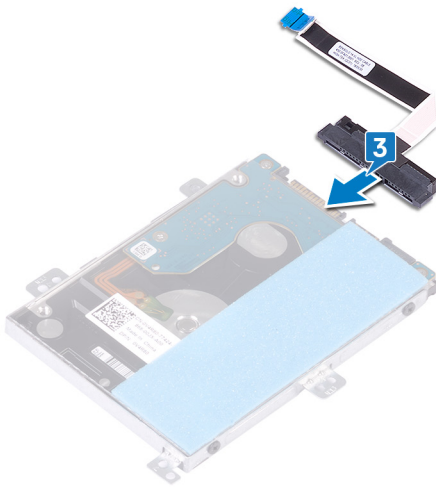

4. Lijn de schroefgaten op de harde schijf-eenheid uit met de schroefgaten op de polssteun- en toetsenbordeenheden.
5. Plaats de vier schroeven (M2x3) terug waarmee de harde schijf-eenheid aan de polssteun- en toetsenbordeenheden wordt bevestigd.
6. Sluit de kabel van de harde schijf aan op de connector op het moederbord.

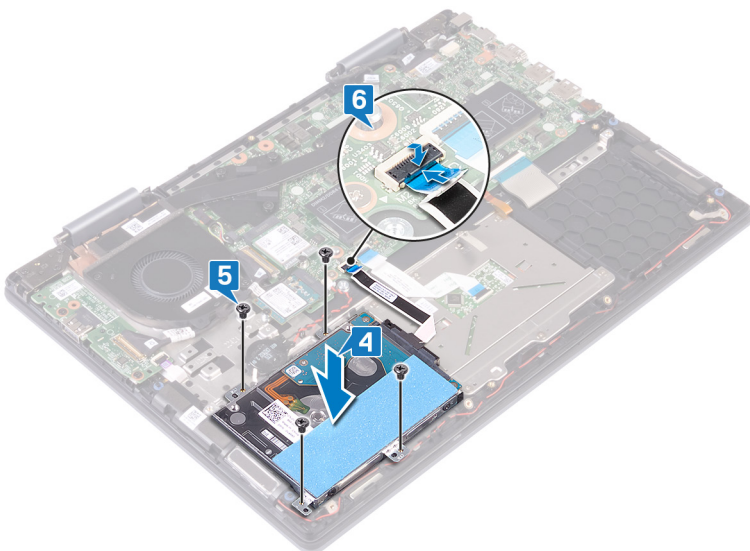

Vereisten achteraf

1. Plaats de [batterij](#) terug.
2. Plaats de [onderplaat](#) terug.

Warmteafleider

De koelplaat verwijderen

- OPMERKING:** Volg de veiligheidsinstructies die bij de computer werden geleverd alvorens u werkzaamheden binnen de computer uitvoert en volg de stappen in **Voordat u in de computer gaat werken**. Na het werken binnen uw computer volgt u de instructies in **nadat u in uw computer heeft gewerkt**. Raadpleeg voor meer informatie over aanbevolen procedures op het gebied van veiligheid onze website over de naleving van wet- en regelgeving op www.dell.com/regulatory_compliance.
- OPMERKING:** Tijdens normaal gebruik kan de warmteafleider heet worden. Laat de warmteafleider voldoende lang afkoelen voordat u deze aanraakt.
- WAARSCHUWING:** Om te zorgen dat de processor maximaal wordt gekoeld, raakt u de gebieden voor warmteoverdracht op de warmteafleider niet aan. Het vet van uw huid kan het warmteoverdrachtvermogen van thermisch vet verminderen.

Vereisten

Verwijder de onderplaat.

Procedure

1. Maak in de omgekeerde volgorde (aangegeven op de warmteafleider) de zeven geborgde schroeven los waarmee de warmteafleider op het moederbord is bevestigd.
 - OPMERKING:** Het aantal schroeven kan variëren afhankelijk van de bestelde configuratie.
2. Til de warmteafleider van het moederbord.

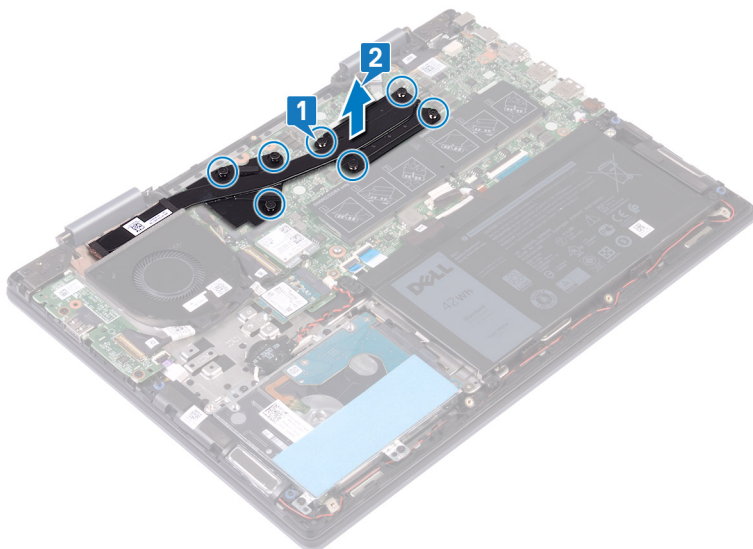

De koelplaat terugplaatsen

- OPMERKING:** Volg de veiligheidsinstructies die bij de computer werden geleverd alvorens u werkzaamheden binnen de computer uitvoert en volg de stappen in **Voordat u in de computer gaat werken**. Na het werken binnen uw computer volgt u de instructies in **nadat u in uw computer heeft gewerkt**. Raadpleeg voor meer informatie over aanbevolen procedures op het gebied van veiligheid onze website over de naleving van wet- en regelgeving op www.dell.com/regulatory_compliance.
- WAARSCHUWING:** Als de warmteafleider onjuist wordt uitgelijnd, kan dit schade aan het moederbord en de processor veroorzaken.
- OPMERKING:** Als de systeemkaart of de warmteafleider wordt teruggeplaatst, moet u de thermische mat of pasta gebruiken die in het pakket is meegeleverd om ervoor te zorgen dat de warmte wordt afgevoerd.

Procedure

1. Plaats de warmteafleider zoals weergegeven op het moederbord en lijn de schroefgaten op de warmteafleider uit met de schroefgaten op het moederbord.
2. Maak in de juiste volgorde (aangegeven op de warmteafleider) de zeven geborgde schroeven vast waarmee de warmteafleider op het moederbord is bevestigd.

OPMERKING: Het aantal schroeven kan variëren afhankelijk van de bestelde configuratie.

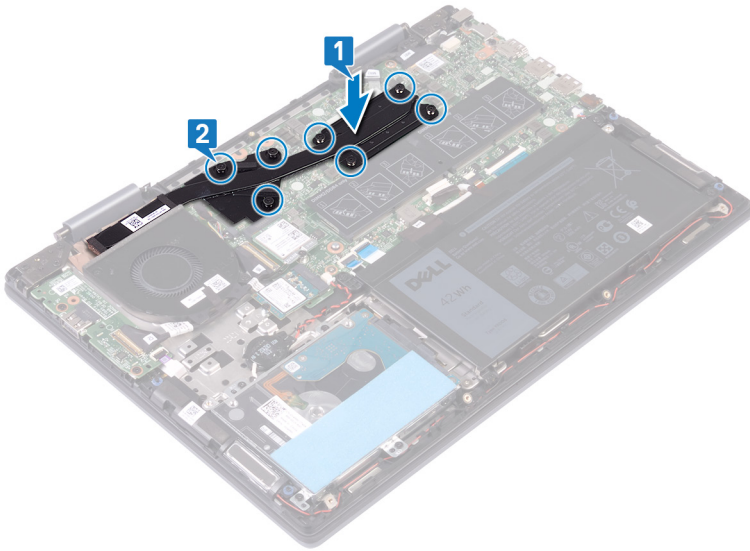

Vereisten achteraf

Plaats de [onderplaat](#) terug.

Ventilator

De ventilator verwijderen

OPMERKING: Volg de veiligheidsinstructies die bij de computer werden geleverd alvorens u werkzaamheden binnen de computer uitvoert en volg de stappen in [Voordat u in de computer gaat werken](#). Na het werken binnen uw computer volgt u de instructies in [nadat u in uw computer heeft gewerkt](#). Raadpleeg voor meer informatie over aanbevolen procedures op het gebied van veiligheid onze website over de naleving van wet- en regelgeving op www.dell.com/regulatory_compliance.

Vereisten

Verwijder de [onderplaat](#).

Procedure

1. Trek de tape los waarmee de ventilatorkabel aan de polssteun- en toetsenbordeenheid wordt bevestigd.
2. Koppel de ventilatorkabel los van het moederbord.
3. Verwijder de tape waarmee de kabel van de I/O-kaart aan de ventilator is bevestigd.
4. Verwijder de twee schroeven (M2x3) waarmee de ventilator op de polssteun- en toetsenbordeenheid is bevestigd.
5. Til de ventilator weg van de polssteun- en toetsenbordeenheid.

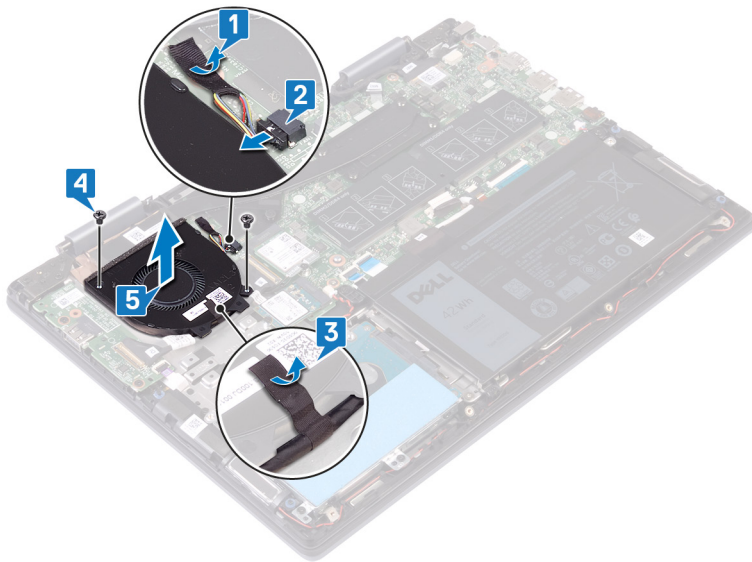

De ventilator vervangen

OPMERKING: Volg de veiligheidsinstructies die bij de computer werden geleverd alvorens u werkzaamheden binnen de computer uitvoert en volg de stappen in **Voordat u in de computer gaat werken**. Na het werken binnen uw computer volgt u de instructies in **nadat u in uw computer heeft gewerkt**. Raadpleeg voor meer informatie over aanbevolen procedures op het gebied van veiligheid onze website over de naleving van wet- en regelgeving op www.dell.com/regulatory_compliance.

Procedure

1. Lijn de schroefgaten op de ventilator uit met de schroefgaten op de polssteun- en toetsenbordeenheden.
2. Verwijder de twee schroeven (M2x3) waarmee de ventilator op de polssteun- en toetsenbordeenheden is bevestigd.
3. Breng de tape aan waarmee de kabel van de I/O-kaart aan de ventilator wordt bevestigd.
4. Sluit de kabel van de ventilator aan op het moederbord.
5. Plak de tape vast waarmee de ventilatorkabel aan de polssteun- en toetsenbordeenheden wordt bevestigd.

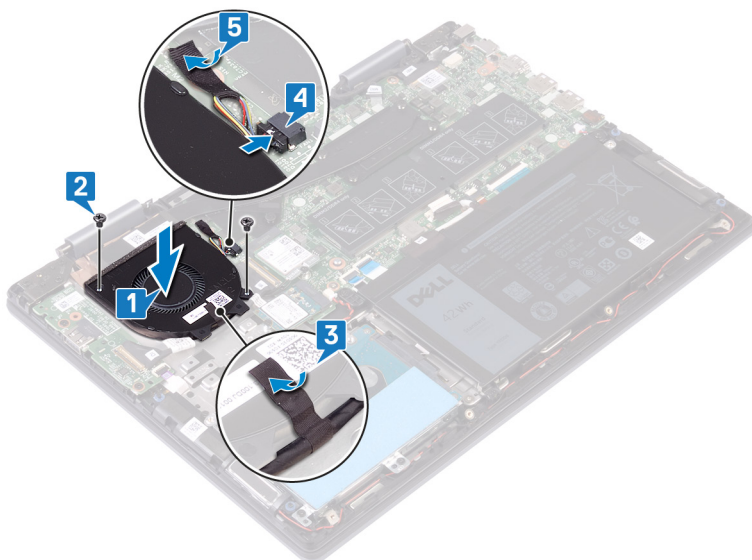

Vereisten achteraf

Plaats de **onderplaat** terug.

Luidsprekers

De luidsprekers verwijderen

OPMERKING: Volg de veiligheidsinstructies die bij de computer werden geleverd alvorens u werkzaamheden binnen de computer uitvoert en volg de stappen in **Voordat u in de computer gaat werken**. Na het werken binnen uw computer volgt u de instructies in **nadat u in uw computer heeft gewerkt**. Raadpleeg voor meer informatie over aanbevolen procedures op het gebied van veiligheid onze website over de naleving van wet- en regelgeving op www.dell.com/regulatory_compliance.

Vereisten

Verwijder de onderplaat.

Procedure

1. Maak de luidsprekerkabel los van het moederbord.
2. Noteer hoe de luidsprekerkabel loopt en verwijder deze kabel uit de kabelgeleiders op de polssteun- en toetsenbordeenheden.
3. Verwijder de luidsprekers samen met de kabel van de polssteun- en toetsenbordeenheden.

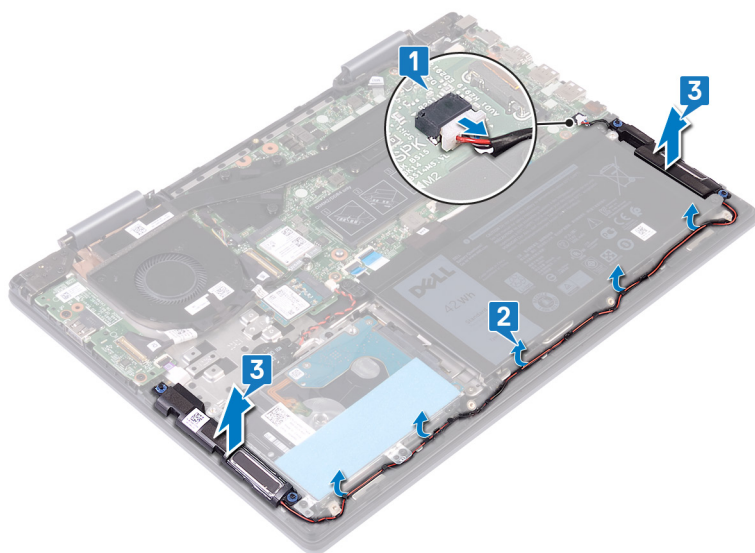

De luidsprekers vervangen

OPMERKING: Volg de veiligheidsinstructies die bij de computer werden geleverd alvorens u werkzaamheden binnen de computer uitvoert en volg de stappen in **Voordat u in de computer gaat werken**. Na het werken binnen uw computer volgt u de instructies in **nadat u in uw computer heeft gewerkt**. Raadpleeg voor meer informatie over aanbevolen procedures op het gebied van veiligheid onze website over de naleving van wet- en regelgeving op www.dell.com/regulatory_compliance.

Procedure

1. Gebruik de uitlijnpunten om de luidsprekers op de polssteun- en toetsenbordeenheden uit te lijnen en te plaatsen.

OPMERKING: Plaats de rubberen dichtingsringen terug als ze omhoog worden gedruwd tijdens het terugplaatsen van de luidsprekers.

2. Leid de luidsprekerkabel door de kabelgeleiders op de polssteun- en toetsenbordeenheden.
3. Sluit de luidsprekerkabel aan op het moederbord.

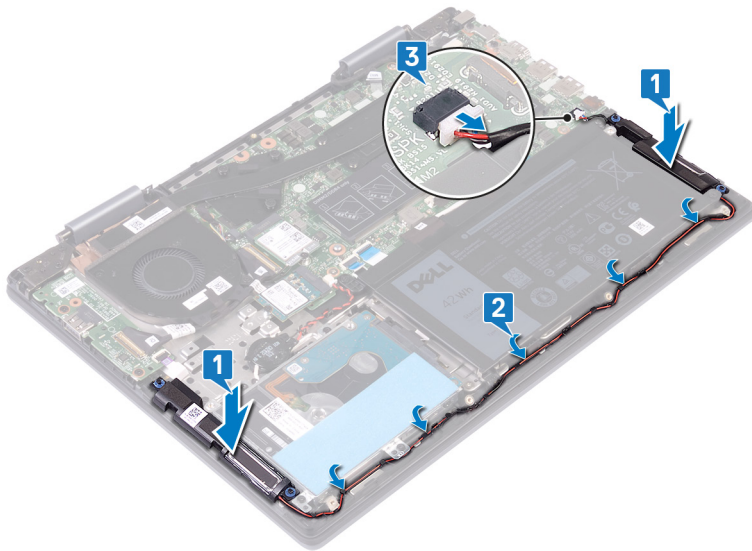

Vereisten achteraf

Plaats de [onderplaat](#) terug.

I/O-kaart

Het I/O-paneel verwijderen

OPMERKING: Volg de veiligheidsinstructies die bij de computer werden geleverd alvorens u werkzaamheden binnen de computer uitvoert en volg de stappen in **Voordat u in de computer gaat werken**. Na het werken binnen uw computer volgt u de instructies in **nadat u in uw computer heeft gewerkt**. Raadpleeg voor meer informatie over aanbevolen procedures op het gebied van veiligheid onze website over de naleving van wet- en regelgeving op www.dell.com/regulatory_compliance.

Vereisten

Verwijder de [onderplaat](#).

Procedure

1. Verwijder de tape waarmee de kabel van I/O-kaart aan de polssteun- en toetsenbordeenheden is bevestigd.
2. Open de vergrendeling en koppel de kabel van de I/O-kaart los van de I/O-kaart.
3. Maak de kabel van de vingerafdruklezer los van de I/O-kaart.
4. Verwijder de twee schroeven (M2x3) waarmee de I/O-kaart op de palmsteun- en toetsenbordeenheden is bevestigd.
5. Til de I/O-kaart weg van de polssteun- en toetsenbordeenheden.

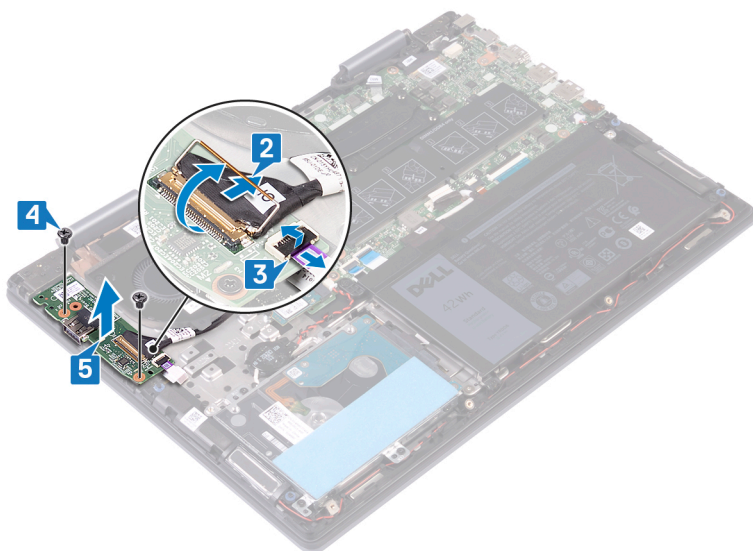

De I/O-kaart vervangen

OPMERKING: Volg de veiligheidsinstructies die bij de computer werden geleverd alvorens u werkzaamheden binnen de computer uitvoert en volg de stappen in **Voordat u in de computer gaat werken**. Na het werken binnen uw computer volgt u de instructies in **nadat u in uw computer heeft gewerkt**. Raadpleeg voor meer informatie over aanbevolen procedures op het gebied van veiligheid onze website over de naleving van wet- en regelgeving op www.dell.com/regulatory_compliance.

Procedure

1. Plaats de I/O-kaart op de polssteun- en toetsenbordeenheden en lijn de schroefgaten in de I/O-kaart uit met de schroefgaten in de polssteun- en toetsenbordeenheden.
2. Plaats de twee schroeven (M2x3) terug waarmee de I/O-kaart op de polssteun- en toetsenbordeenheden wordt bevestigd.
3. Schuif de kabel van de vingerafdruklezer in de connector op de aan-/uitkaart en sluit de vergrendeling om de kabel vast te zetten.
4. Schuif de kabel van de I/O-kaart in de connector op de I/O-kaart en sluit de vergrendeling om de kabel vast te zetten.
5. Bevestig de tape vast waarmee de beeldschermkabel aan de polssteun- en toetsenbordeenheden wordt bevestigd.

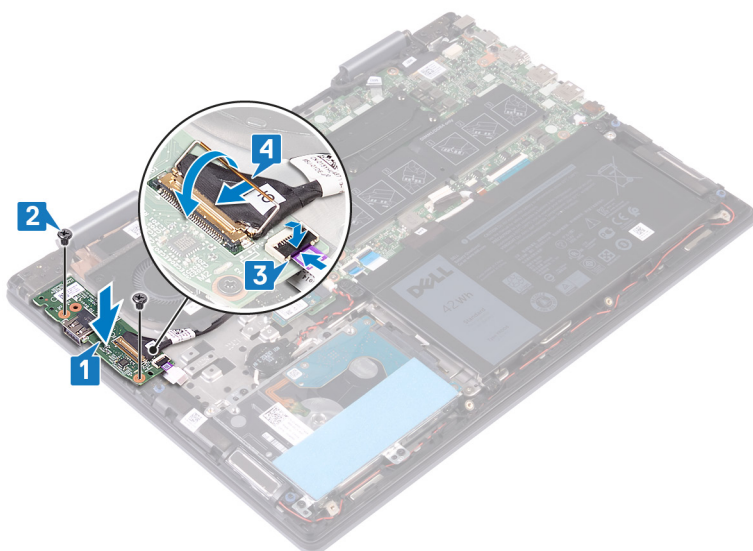

Vereisten achteraf

Plaats de **onderplaat** terug.

Netadapterpoort

De netadapterpoort verwijderen

OPMERKING: Volg de veiligheidsinstructies die bij de computer werden geleverd alvorens u werkzaamheden binnen de computer uitvoert en volg de stappen in **Voordat u in de computer gaat werken**. Na het werken binnen uw computer volgt u de instructies in **nadat u in uw computer heeft gewerkt**. Raadpleeg voor meer informatie over aanbevolen procedures op het gebied van veiligheid onze website over de naleving van wet- en regelgeving op www.dell.com/regulatory_compliance.

Vereisten

Verwijder de onderplaat.

Procedure

1. Trek de kabel van de netstroomadapterpoort los uit het moederbord.
2. Verwijder de schroef (M2x3) waarmee de voedingsadapterpoort aan de polssteun- en toetsenbordeenheid is bevestigd.
3. Til de netadapterpoort samen met de kabel weg van de polssteun- en toetsenbordeenheid.

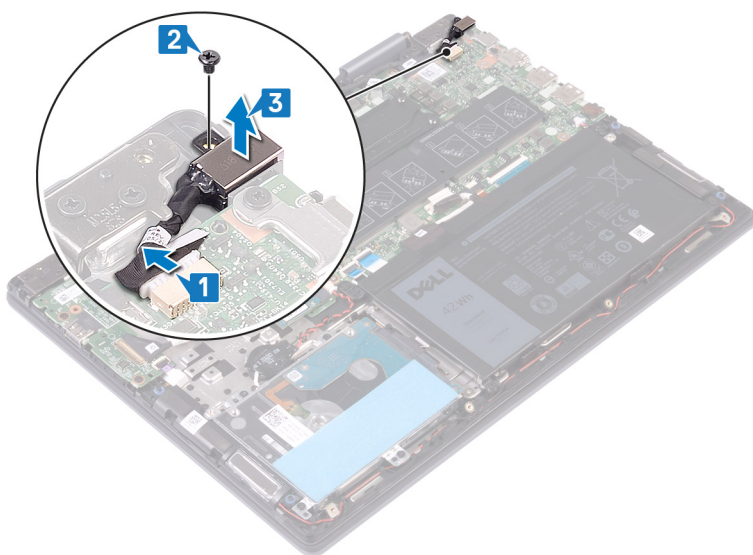

De netadapterpoort vervangen

OPMERKING: Volg de veiligheidsinstructies die bij de computer werden geleverd alvorens u werkzaamheden binnen de computer uitvoert en volg de stappen in **Voordat u in de computer gaat werken**. Na het werken binnen uw computer volgt u de instructies in **nadat u in uw computer heeft gewerkt**. Raadpleeg voor meer informatie over aanbevolen procedures op het gebied van veiligheid onze website over de naleving van wet- en regelgeving op www.dell.com/regulatory_compliance.

Procedure

1. Plaats de netadapterpoort in de sleuf op de polssteun- en toetsenbordeenheid en lijn het schroefgat in de netadapterpoort uit met het schroefgat in de polssteun- en toetsenbordeenheid.
2. Verwijder de schroef (M2x3) waarmee de voedingsadapterpoort aan de polssteun- en toetsenbordeenheid vastzit.
3. Sluit de kabel van de netstroomadapterpoort aan op het moederbord.

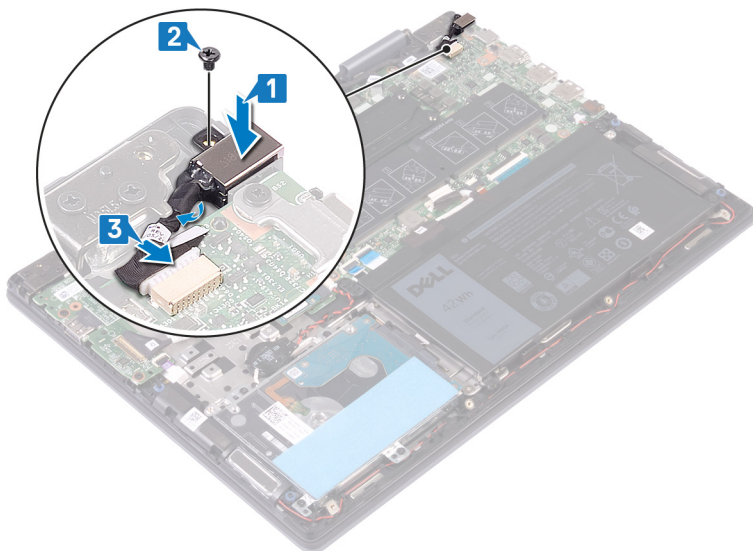

Vereisten achteraf

Plaats de [onderplaat](#) terug.

Draadloze kaart

De draadloze kaart verwijderen

OPMERKING: Volg de veiligheidsinstructies die bij de computer werden geleverd alvorens u werkzaamheden binnen de computer uitvoert en volg de stappen in [Voordat u in de computer gaat werken](#). Na het werken binnen uw computer volgt u de instructies in [nadat u in uw computer heeft gewerkt](#). Raadpleeg voor meer informatie over aanbevolen procedures op het gebied van veiligheid onze website over de naleving van wet- en regelgeving op www.dell.com/regulatory_compliance.

Vereisten

Verwijder de [onderplaat](#).

Procedure

1. Zoek de draadloze kaart op de systeemkaart.

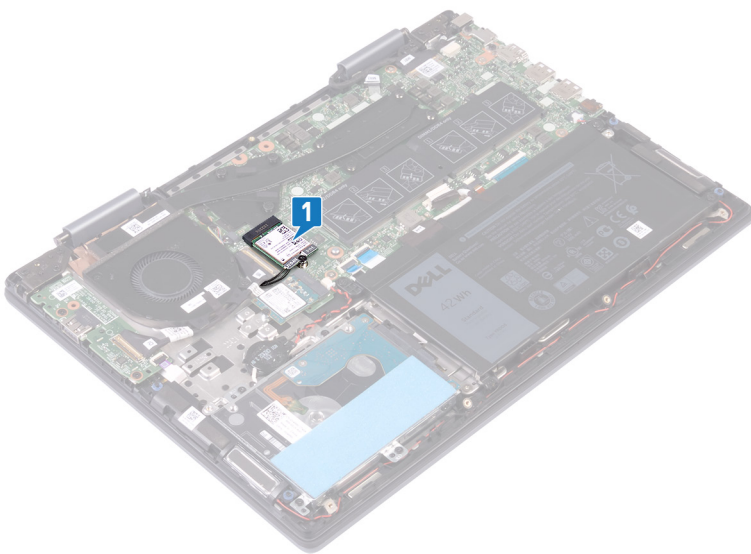
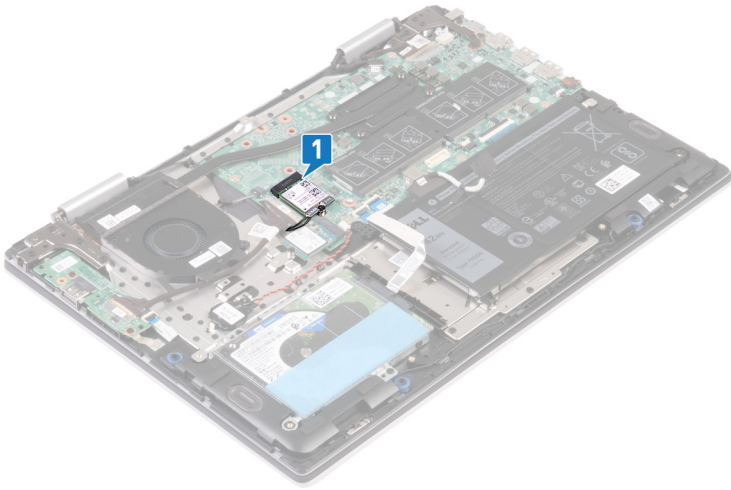

2. Verwijder de schroef (M2x3) waarmee de beugel van de draadloze kaart en de draadloze kaart aan het moederbord zijn bevestigd.
3. Til de beugel van de draadloze kaart van de draadloze kaart.
4. Haal de twee antennekabels los van de draadloze kaart.
5. Verwijder de draadloze kaart door deze uit de sleuf van de draadloze kaart te schuiven.

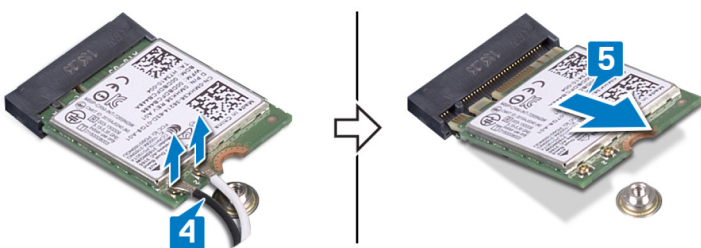
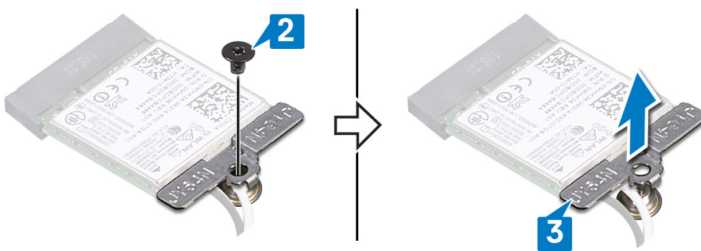

De draadloze kaart vervangen

OPMERKING: Volg de veiligheidsinstructies die bij de computer werden geleverd alvorens u werkzaamheden binnen de computer uitvoert en volg de stappen in **Voordat u in de computer gaat werken**. Na het werken binnen uw computer volgt u de instructies in **nadat u in uw computer heeft gewerkt**. Raadpleeg voor meer informatie over aanbevolen procedures op het gebied van veiligheid onze website over de naleving van wet- en regelgeving op www.dell.com/regulatory_compliance.

Procedure

WAARSCHUWING: Plaats geen kabels onder de draadloze kaart om beschadigingen aan de kaart te voorkomen.

1. Sluit de antennekabels aan op de draadloze kaart.
2. Lijn de inkeping op de draadloze kaart uit met het lipje op de sleuf voor de draadloze kaart en plaats de draadloze kaart onder een hoek in de sleuf.

In de volgende tabel ziet u het kleurenschema van de antennekabels voor de draadloze kaart die door uw computer wordt ondersteund.

Tabel 2. Kleurschema antennekabels

Connectoren op de draadloze kaart	Kleur van de antennekabel
Hoofd (witte driehoek)	Wit
Hulp (zwarte driehoek)	Zwart

3. Lijn het schroefgat op de bracket van de draadloze kaart uit met het schroefgat op de draadloze kaart en het moederbord.
4. Plaats de schroef (M2x3) terug waarmee de beugel van de draadloze kaart en de draadloze kaart aan het moederbord worden bevestigd.

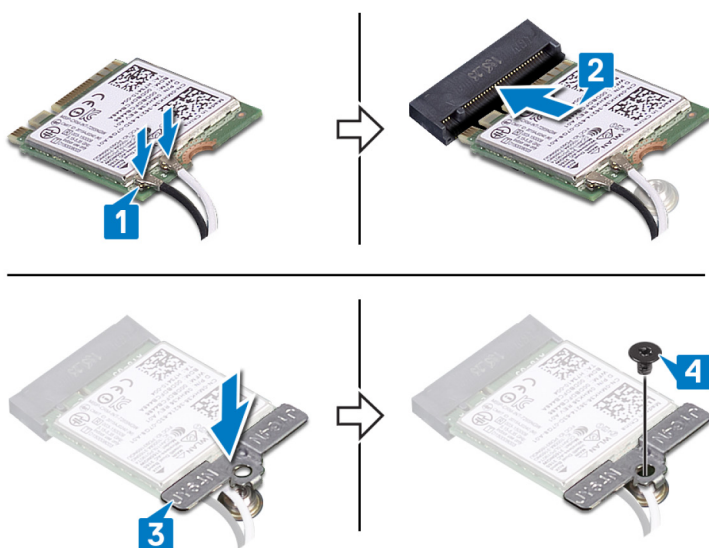

Vereisten achteraf

Plaats de **onderplaat** terug.

Beeldschermassemblage

Het beeldscherm verwijderen

OPMERKING: Volg de veiligheidsinstructies die bij de computer werden geleverd alvorens u werkzaamheden binnen de computer uitvoert en volg de stappen in **Voordat u in de computer gaat werken**. Na het werken binnen uw computer volgt u de instructies in **nadat u in uw computer heeft gewerkt**. Raadpleeg voor meer informatie over aanbevolen

Vereisten

1. Verwijder de [onderplaat](#).
2. Verwijder de [draadloze kaart](#).

Procedure

1. Trek de tape los waarmee de ventilatorkabel aan de polssteun- en toetsenbordeenheid wordt bevestigd.
2. Koppel de ventilatorkabel los van het moederbord.
3. Open de vergrendeling en koppel de I/O-kabel los van het moederbord.
4. Verwijder de tape waarmee de touchscreenkabel en beeldschermkabel worden bevestigd op hun respectieve connectoren op het moederbord.
5. Open de vergrendeling en koppel de touchscreenkabel los van het moederbord.
6. Open de vergrendeling en koppel de beeldschermkabel los van het moederbord.

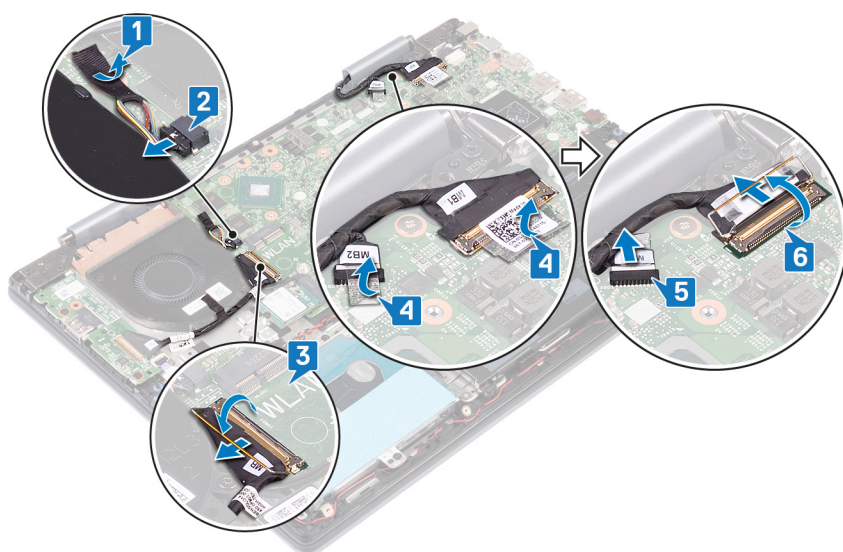

7. Keer de computer om en klap het beeldscherm zo ver mogelijk naar achter. Plaats de computer met de voorzijde omlaag op een vlakke ondergrond.

WAARSCHUWING: Plaats de computer op een zacht en schoon oppervlak om krassen op het beeldscherm te voorkomen.

8. Verwijder de antennekabels uit de kabelgeleiders op de polssteun- en toetsenbordeenheid.
9. Verwijder de zes schroeven (M2,5x5) waarmee de beeldscherm eenheid aan de polssteun- en toetsenbordeenheid is bevestigd.
10. Til de beeldscherm eenheid voorzichtig weg van de polssteun- en toetsenbordeenheid.

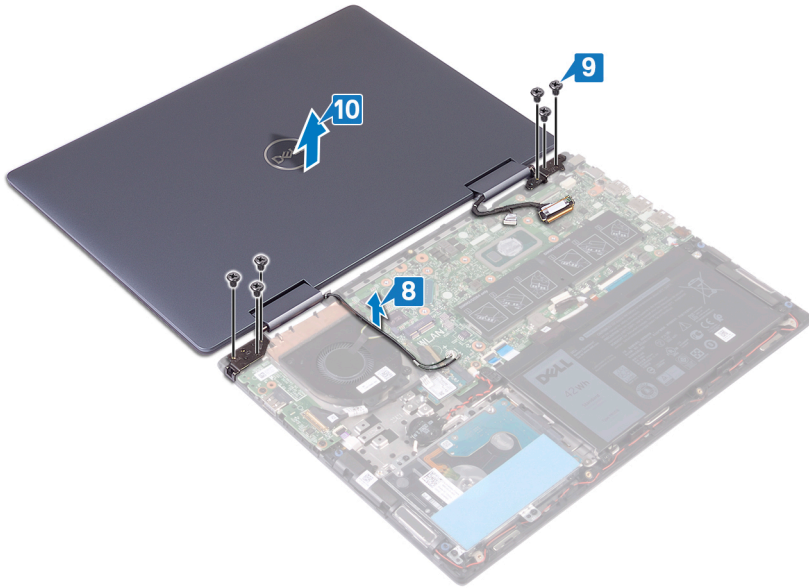

Het beeldscherm vervangen

OPMERKING: Volg de veiligheidsinstructies die bij de computer werden geleverd alvorens u werkzaamheden binnen de computer uitvoert en volg de stappen in **Voordat u in de computer gaat werken**. Na het werken binnen uw computer volgt u de instructies in **nadat u in uw computer heeft gewerkt**. Raadpleeg voor meer informatie over aanbevolen procedures op het gebied van veiligheid onze website over de naleving van wet- en regelgeving op www.dell.com/regulatory_compliance.

Procedure

- WAARSCHUWING:** Plaats de computer op een zacht en schoon oppervlak om krassen op het beeldscherm te voorkomen.

Lijn de schroefgaten op de beeldschermeenheid uit met de schroefgaten op de polssteun- en toetsenbordeenheden.

- Plaats de zes schroeven (M2.5x5) terug waarmee de beeldschermeenheid aan de polssteun- en toetsenbordeenheden is bevestigd.
- Leid de antennekabels door de kabelgeleiders op de polssteun- en toetsenbordeenheden.

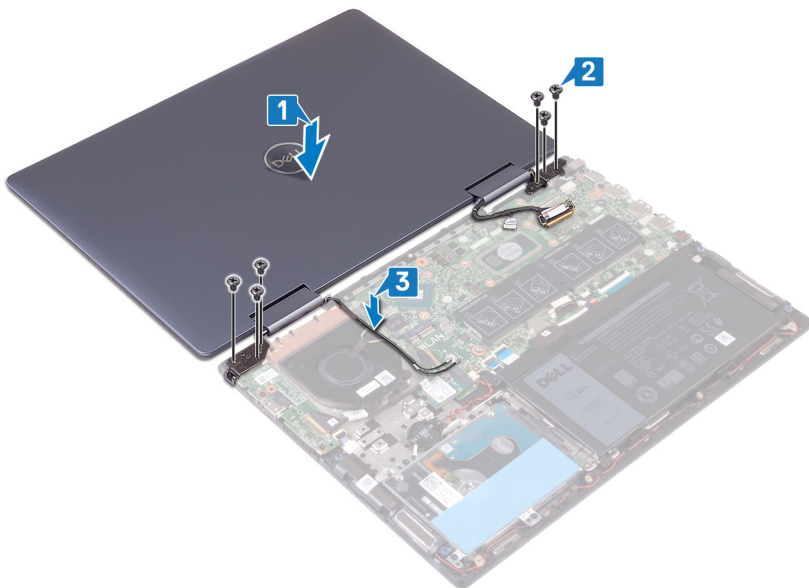

- Klap het beeldscherm dicht en draai de computer om.
- Sluit de kabel van de ventilator aan op het moederbord.
- Plak de tape vast waarmee de ventilatorkabel aan de polssteun- en toetsenbordeenheden wordt bevestigd.

7. Schuif de I/O-kabel in de sleuf op het moederbord en sluit de vergrendeling om de kabel vast te zetten.
8. Schuif de touchscreenkabel in de sleuf op het moederbord en sluit de vergrendeling om de kabel vast te zetten.
9. Schuif de beeldschermkabel in de sleuf op het moederbord en sluit de vergrendeling om de kabel vast te zetten.
10. Bevestig de touchscreenkabel met de tape op het moederbord.
11. Bevestig de beeldschermkabel met de tape op het moederbord.

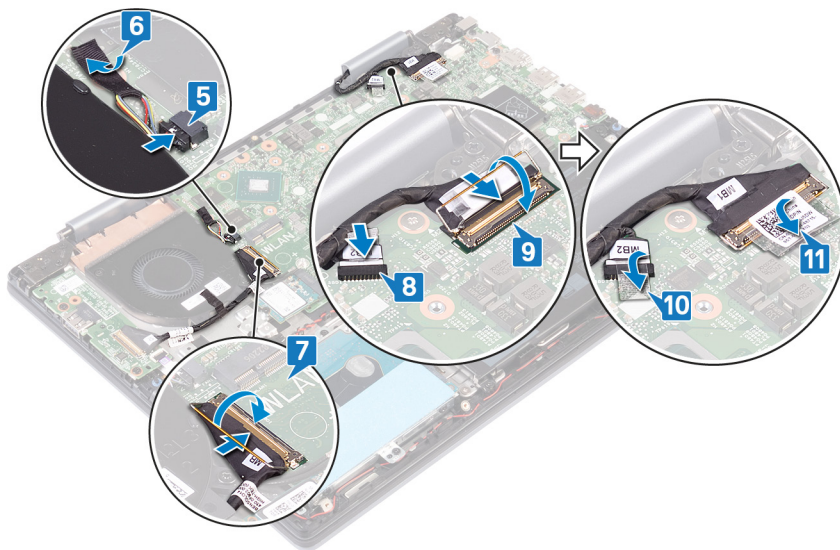

Vereisten achteraf

1. Plaats de draadloze kaart terug.
2. Plaats de onderplaat terug.

Aan/uit-knop met vingerafdruklezer

De aan/uit-knop met vingerafdruklezer verwijderen

OPMERKING: Volg de veiligheidsinstructies die bij de computer werden geleverd alvorens u werkzaamheden binnen de computer uitvoert en volg de stappen in **Voordat u in de computer gaat werken**. Na het werken binnen uw computer volgt u de instructies in **nadat u in uw computer heeft gewerkt**. Raadpleeg voor meer informatie over aanbevolen procedures op het gebied van veiligheid onze website over de naleving van wet- en regelgeving op www.dell.com/regulatory_compliance.

OPMERKING: Alleen van toepassing op computers die worden geleverd met de vingerafdruklezer.

Vereisten

1. Verwijder de onderplaat.
2. Verwijder de I/O-kaart.
3. Verwijder de draadloze kaart.
4. Verwijder de beeldschermassemblage.

Procedure

1. Verwijder de twee schroeven (M2x3) waarmee de aan/uit-knop met vingerafdruklezer vastzit van de polssteun- en toetsenbordeenheden.
2. **OPMERKING:** Deze stap is alleen van toepassing op de systemen die zijn meegeleverd met de vingerafdruklezer.

Open de vergrendeling en koppel de kabel van de vingerafdruklezer los van de connector van de aan/uit-knop.

3. Verwijder de aan/uit-knop of aan/uit-knop met de vingerafdruklezer uit de polssteun- en toetsenbordeenheden.

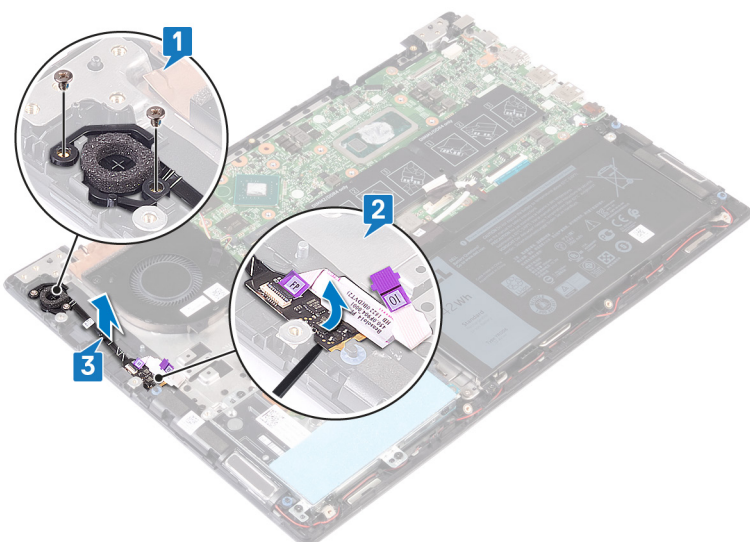

De aan/uit-knop met vingerafdrukkezer vervangen

OPMERKING: Volg de veiligheidsinstructies die bij de computer werden geleverd alvorens u werkzaamheden binnen de computer uitvoert en volg de stappen in **Voordat u in de computer gaat werken**. Na het werken binnen uw computer volgt u de instructies in **nadat u in uw computer heeft gewerkt**. Raadpleeg voor meer informatie over aanbevolen procedures op het gebied van veiligheid onze website over de naleving van wet- en regelgeving op www.dell.com/regulatory_compliance.

OPMERKING: Alleen van toepassing op computers die zijn geleverd met een vingerafdrukkezer.

Procedure

- Plaats de aan/uit-knop of de aan/uit-knop met de vingerafdrukkezer in de sleuf op de polssteun- en toetsenbordeenheden.
- OPMERKING:** Deze stap is alleen van toepassing op de systemen die zijn meegeleverd met de vingerafdrukkezer.
Open de vergrendeling van de connector van de aan/uit-knop, sluit de kabel van de vingerafdrukkezer aan en sluit de vergrendeling.
- Plaats de twee schroeven (M2x3) terug waarmee de aan/uit-knop met vingerafdrukkezer aan de polssteun- en toetsenbordeenheden wordt bevestigd.

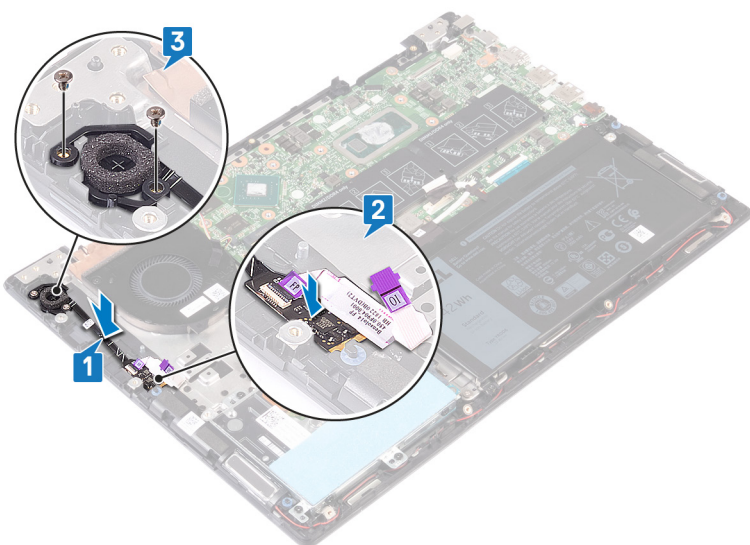

Vereisten achteraf

- Plaats de **beeldschermassemblage** terug.

2. Plaats de draadloze kaart terug.
3. Plaats de I/O-kaart terug.
4. Plaats de onderplaat terug.

Moederbord

Het moederbord verwijderen

- OPMERKING:** Volg de veiligheidsinstructies die bij de computer werden geleverd alvorens u werkzaamheden binnen de computer uitvoert en volg de stappen in **Voordat u in de computer gaat werken**. Na het werken binnen uw computer volgt u de instructies in **nadat u in uw computer heeft gewerkt**. Raadpleeg voor meer informatie over aanbevolen procedures op het gebied van veiligheid onze website over de naleving van wet- en regelgeving op www.dell.com/regulatory_compliance.
- OPMERKING:** Het serviceplaatje van uw computer bevindt zich op het moederbord. U moet het serviceplaatje invoeren in het BIOS-setupprogramma als u het moederbord hebt teruggeplaatst.
- OPMERKING:** Wanneer het moederbord wordt vervangen, worden alle wijzigingen die u hebt aangebracht in het BIOS met behulp van het BIOS Setup-programma ongedaan gemaakt. U moet de gewenste wijzigingen nogmaals aanbrengen nadat u het moederbord hebt vervangen.
- OPMERKING:** Noteer, voordat u de kabels losmaakt van het moederbord, de locatie van de connectoren zodat u de kabels correct opnieuw kunt aansluiten nadat u het moederbord hebt teruggeplaatst.

Vereisten

1. Verwijder de onderplaat.
2. Verwijder de batterij.
3. Verwijder de geheugenmodules.
4. Verwijder de knoopbatterij.
5. Verwijder de Solid State-schijf/Intel Optane geheugenmodule.
6. Verwijder de ventilator.
7. Verwijder de warmteafleider.
8. Verwijder de draadloze kaart.

Procedure

1. Open de vergrendeling en koppel de kabel van de I/O-kaart los van het moederbord.
2. Verwijder de tapes waarmee de beeldschermkabel en de kabel van de touchscreenkaart zijn bevestigd aan het moederbord.
3. Koppel de kabel van de touchscreenkaart los van het moederbord.
4. Open de vergrendeling en koppel de beeldschermkabel los van het moederbord.

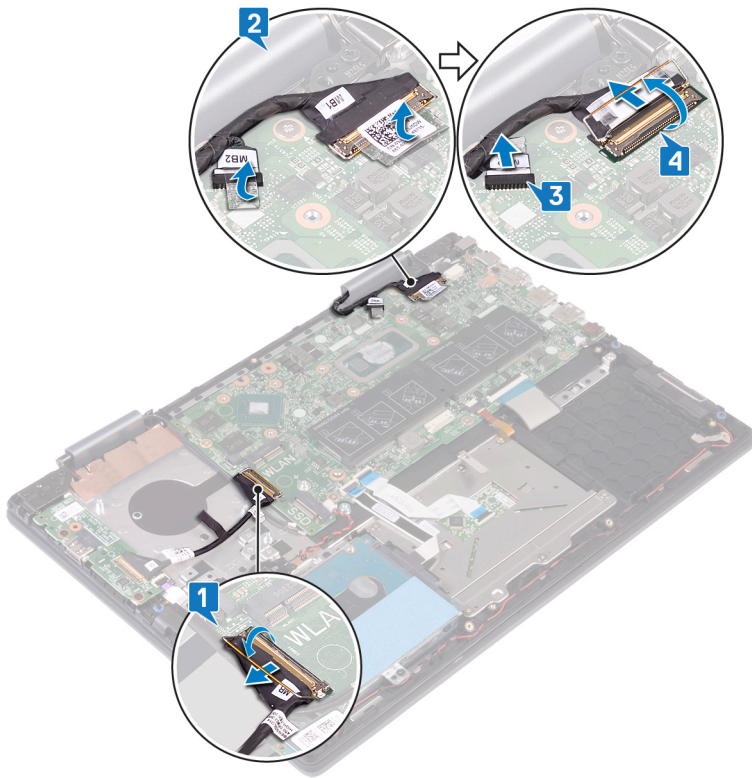

5. Trek de kabel van de netstroomadapterpoort los uit het moederbord.
6. Verwijder de twee schroeven (M2x3) waarmee de USB Type-C-poortbracket aan het moederbord en de polsstuuneenheid zijn bevestigd.
7. Til de USB Type-C-poortbracket van het moederbord.
8. Maak de luidsprekerkabel los van het moederbord.
9. Open de vergrendeling en koppel de kabel van het toetsenbord los van het moederbord.
10. Open de vergrendeling en koppel de kabel van de toetsenbordverlichting los van het moederbord.
11. Open de vergrendeling en koppel de touchpadkabel los van het moederbord.
12. Open de vergrendeling en koppel de kabel van de harde schijf los van het moederbord.
13. Koppel de kabel van de knoopbatterij los van het moederbord.

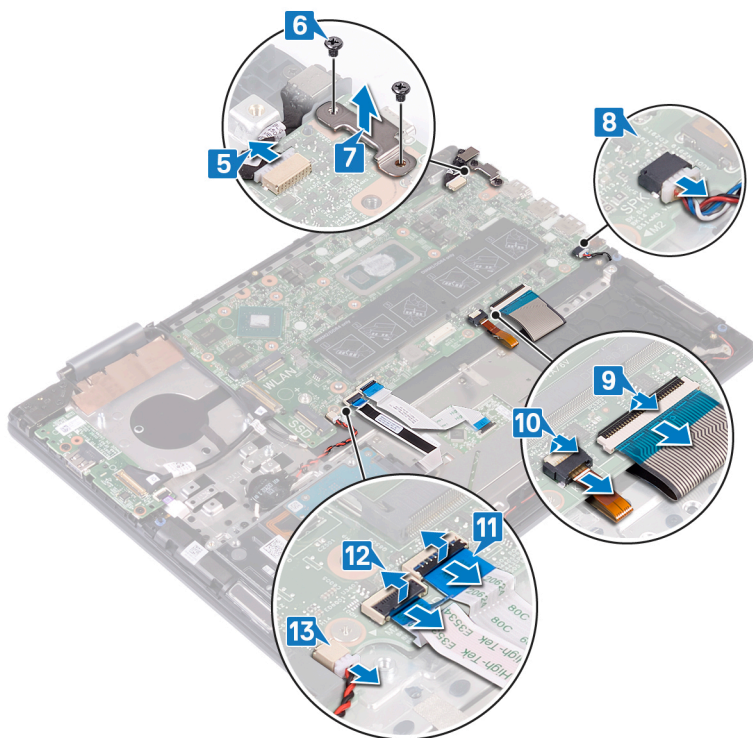

14. Verwijder de zes schroeven (M2x2) waarmee het moederbord op de polssteun- en toetsenbordeenheid is bevestigd.

15. Til de systeemkaart weg van de palmsteun- en toetsenbordeenheid.

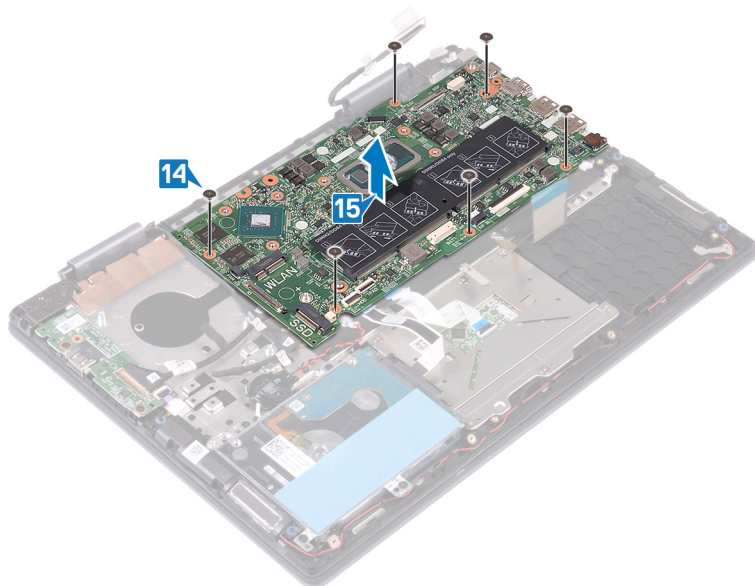

Het moederbord vervangen

OPMERKING: Volg de veiligheidsinstructies die bij de computer werden geleverd alvorens u werkzaamheden binnen de computer uitvoert en volg de stappen in **Voordat u in de computer gaat werken**. Na het werken binnen uw computer volgt u de instructies in **nadat u in uw computer heeft gewerkt**. Raadpleeg voor meer informatie over aanbevolen procedures op het gebied van veiligheid onze website over de naleving van wet- en regelgeving op www.dell.com/regulatory_compliance.

OPMERKING: Het serviceplaatje van uw computer bevindt zich op het moederbord. U moet het serviceplaatje invoeren in het BIOS-setupprogramma als u het moederbord hebt teruggeplaatst.

OPMERKING: Wanneer het moederbord wordt vervangen, worden alle wijzigingen die u hebt aangebracht in het BIOS met behulp van het BIOS Setup-programma ongedaan gemaakt. U moet de gewenste wijzigingen nogmaals aanbrengen nadat u het moederbord hebt vervangen.

Procedure

1. Lijn de schroefgaten op het moederbord uit met de schroefgaten op de polssteun- en toetsenbordeenheden.
2. Plaats de zes schroeven (M2x2) terug waarmee het moederbord op de polssteun- en toetsenbordeenheden wordt bevestigd.

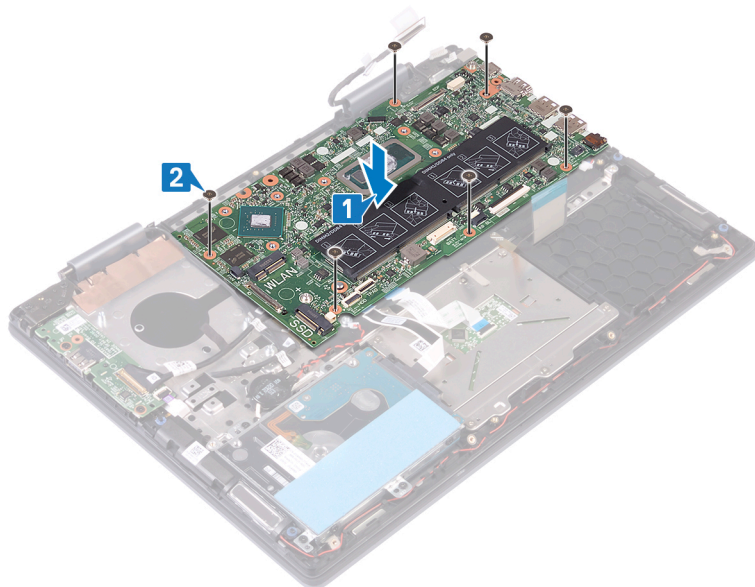

3. Sluit de kabel van de netstroomadapterpoort aan op het moederbord.
4. Lijn de schroefgaten in de bracket van de USB Type-C-poort uit met de schroefgaten op de systeemkaart.
5. Plaats de twee schroeven (M2x3) terug waarmee de USB Type-C-poort wordt bevestigd aan het moederbord.
6. Sluit de luidsprekerkabel aan op het moederbord.
7. Schuif de toetsenbordkabel in de connector op het moederbord en sluit de vergrendeling om de kabel vast te zetten.
8. Schuif de kabel van de toetsenbordverlichting in de connector op het moederbord en sluit de vergrendeling om de kabel vast te zetten.
9. Schuif de touchpadkabel in de connector op de systeemkaart en sluit de vergrendeling om de kabel vast te zetten.
10. Schuif de kabel van de harde schijf in de connector op het moederbord en sluit de vergrendeling om de kabel vast te zetten.
11. Sluit de knoopcelbatterij op de systeemkaart aan.

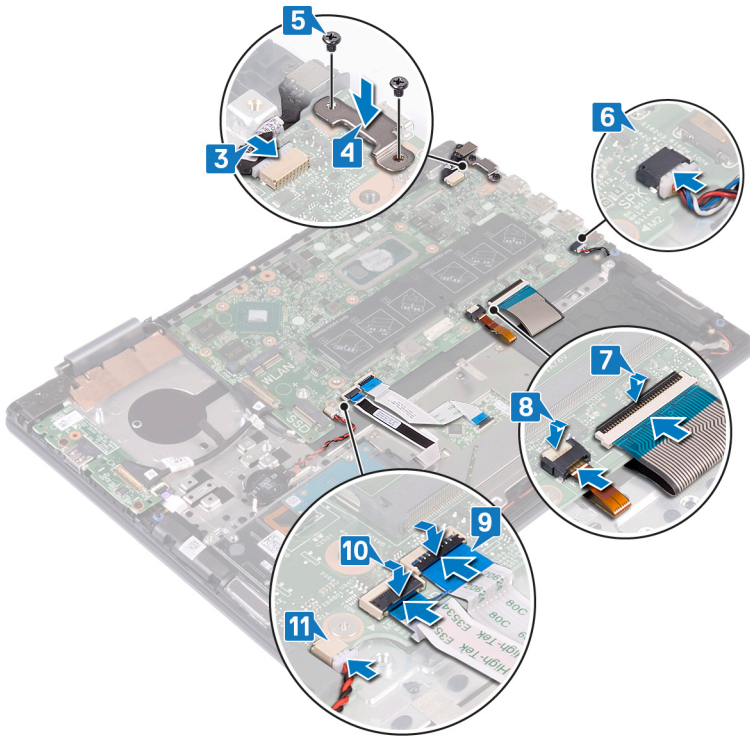

12. Sluit de kabel van de touchscreen-kaart aan op het moederbord.
13. Schuif de beeldschermkabel in de connector op het moederbord en sluit de vergrendeling om de kabel vast te zetten.
14. Plak de tapes vast waarmee de beeldschermkabel en de kabel van de touchscreenkaart worden bevestigd op hun respectieve connectoren op het moederbord.
15. Schuif de kabel van de I/O-kaart in de connector op het moederbord en sluit de vergrendeling om de kabel vast te zetten.

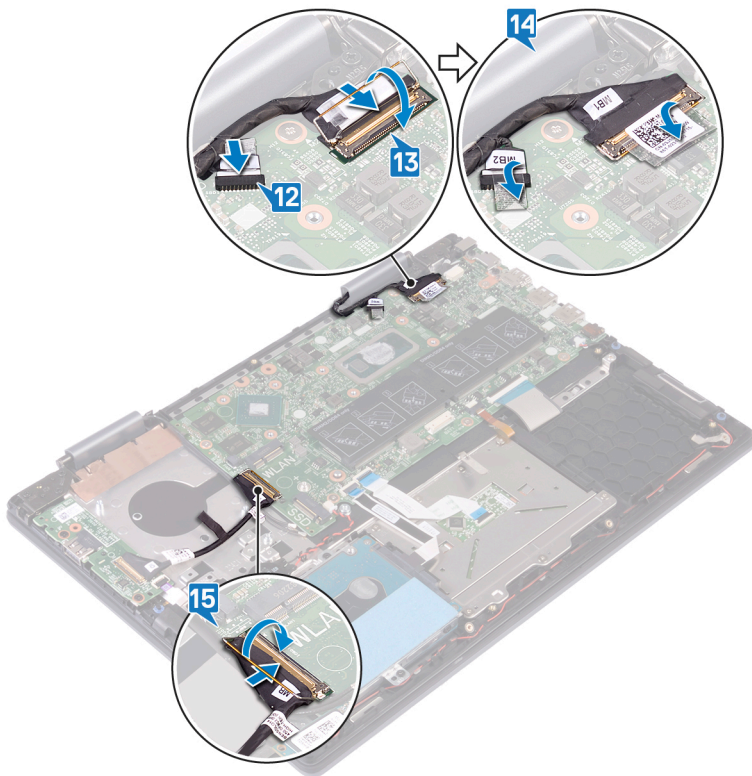

Vereisten achteraf

1. Plaats de draadloze kaart terug.

2. Plaats de [warmteafleider](#) terug.
3. Plaats de [ventilator](#) terug.
4. Plaats de [solid-state schijf/Intel Optane-geheugenmodule](#) terug.
5. Plaats de [knoopbatterij](#) terug.
6. Plaats de [geheugenmodules](#) terug.
7. Plaats de [batterij](#) terug.
8. Plaats de [onderplaat](#) terug.

Toetsenblok

De touchpad verwijderen

i **OPMERKING:** Volg de veiligheidsinstructies die bij de computer werden geleverd alvorens u werkzaamheden binnen de computer uitvoert en volg de stappen in [Voordat u in de computer gaat werken](#). Na het werken binnen uw computer volgt u de instructies in [nadat u in uw computer heeft gewerkt](#). Raadpleeg voor meer informatie over aanbevolen procedures op het gebied van veiligheid onze website over de naleving van wet- en regelgeving op www.dell.com/regulatory_compliance.

Vereisten

1. Verwijder de [onderplaat](#).
2. Verwijder de [batterij](#).

Procedure

1. Open de vergrendeling en koppel de touchpadkabel los van het moederbord.
2. Verwijder de tapes waarmee de touchpad aan de polssteun- en toetsenbordeenheid is bevestigd.
3. Verwijder de drie schroeven (M2x2) waarmee de bracket van de touchpad aan de polssteun- en toetsenbordeenheid is bevestigd.
4. Til de touchpadbeugel weg van de polssteun- en toetsenbordeenheid.

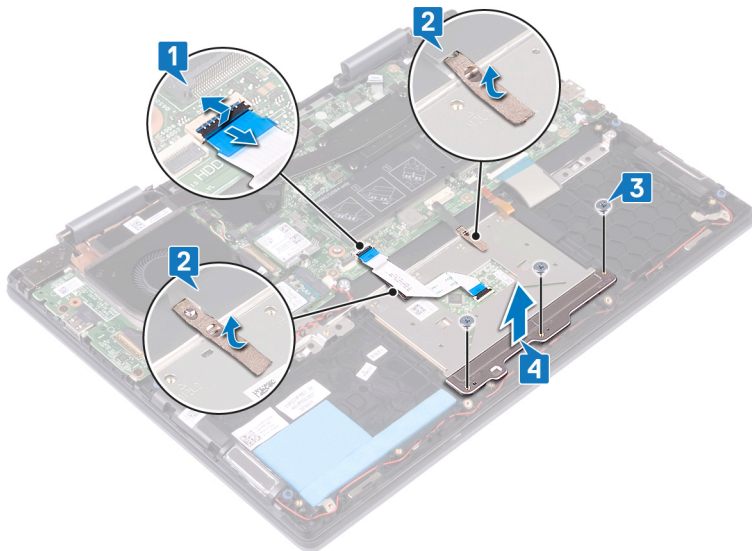

5. Verwijder de vier schroeven (M2x2) waarmee de touchpad op de polssteun- en toetsenbordeenheid is bevestigd.
6. Til de touchpad samen met de kabel onder een hoek uit de beugel van de polssteun- en toetsenbordeenheid.

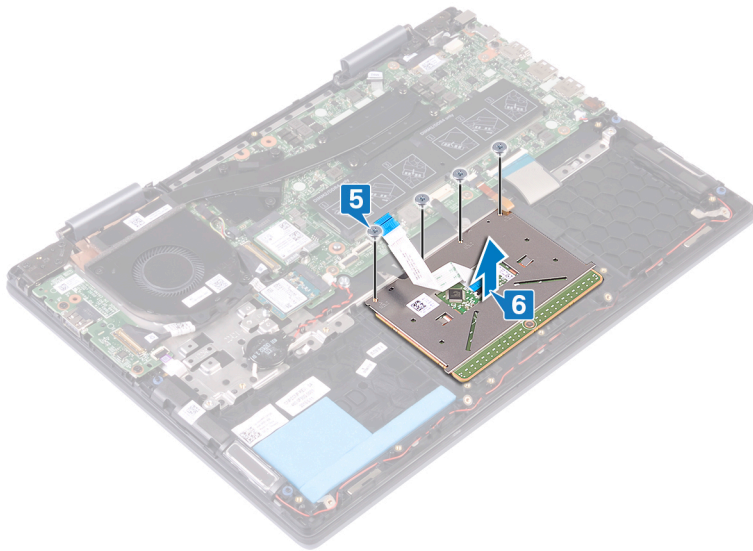

De touchpad vervangen

OPMERKING: Volg de veiligheidsinstructies die bij de computer werden geleverd alvorens u werkzaamheden binnen de computer uitvoert en volg de stappen in **Voordat u in de computer gaat werken**. Na het werken binnen uw computer volgt u de instructies in **nadat u in uw computer heeft gewerkt**. Raadpleeg voor meer informatie over aanbevolen procedures op het gebied van veiligheid onze website over de naleving van wet- en regelgeving op www.dell.com/regulatory_compliance.

Procedure

1. Lijn de schroefgaten op de touchpad uit met de schroefgaten op de polssteun- en toetsenbordeenheid.
2. Plaats de vier schroeven (M2x2) terug waarmee de touchpad op de polssteun- en toetsenbordeenheid wordt bevestigd.

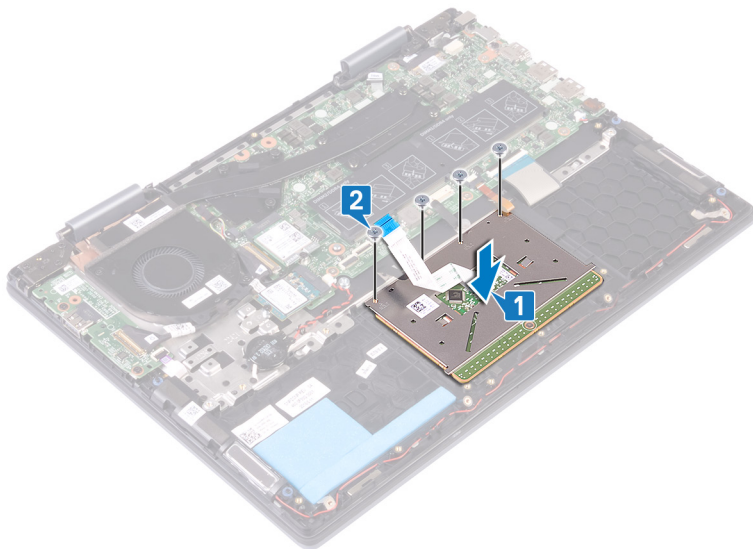

3. Lijn de schroefgaten in de touchpadbeugel uit met de schroefgaten in de touchpad.
4. Plaats de drie schroeven (M2x2) terug waarmee de touchpadbeugel aan de touchpad is bevestigd.
5. Breng de tapes aan waarmee de touchpad op de kap van het toetsenbord worden bevestigd.
6. Schuif de touchpadkabel in de connector op de systeemkaart en sluit de vergrendeling om de kabel vast te zetten.

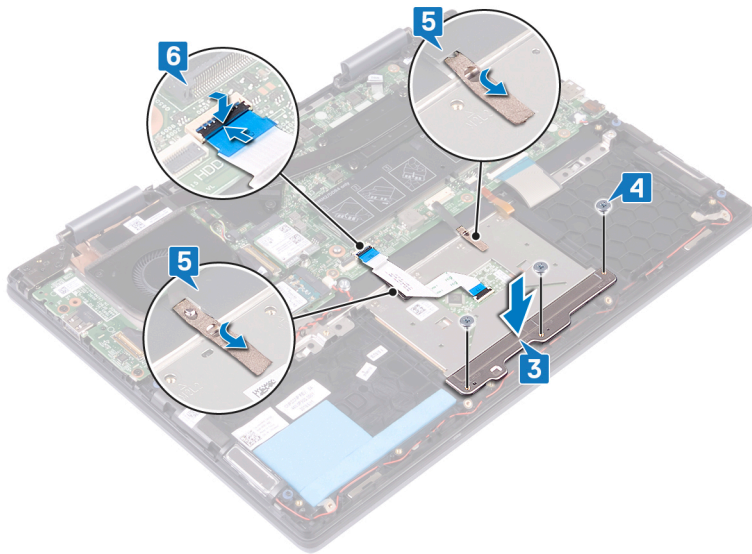

Vereisten achteraf

1. Plaats de [batterij](#) terug.
2. Plaats de [onderplaat](#) terug.

Polssteun- en toetsenbordeenheid

De polssteun- en toetsenbordeenheid verwijderen

OPMERKING: Volg de veiligheidsinstructies die bij de computer werden geleverd alvorens u werkzaamheden binnen de computer uitvoert en volg de stappen in [Voordat u in de computer gaat werken](#). Na het werken binnen uw computer volgt u de instructies in [nadat u in uw computer heeft gewerkt](#). Raadpleeg voor meer informatie over aanbevolen procedures op het gebied van veiligheid onze website over de naleving van wet- en regelgeving op www.dell.com/regulatory_compliance.

Vereisten

1. Verwijder de [onderplaat](#).
2. Verwijder de [batterij](#).
3. Verwijder de [geheugenmodules](#).
4. Verwijder de [knoopbatterij](#).
5. Verwijder de [Solid State-schijf/Intel Optane geheugenmodule](#).
6. Verwijder de [harde schijf](#).
7. Verwijder de [ventilator](#).
8. Verwijder de [I/O-kaart](#).
9. Verwijder de [luidsprekers](#).
10. Verwijder de [netstroomadapterpoort](#).
11. Verwijder de [draadloze kaart](#).
12. Verwijder de [beeldschermassemblage](#).
13. Verwijder de [aan-/uitknop met de vingerafdruklezer](#). (indien geïnstalleerd)
14. Verwijder het [moederbord](#).

OPMERKING: Het moederbord kan worden verwijderd en tegelijk met de warmteafleider worden geïnstalleerd, bij het terugplaatsen van de polssteungedeelte.

15. Verwijder de [touchpad](#).

Procedure

Nadat u de stappen in de vereisten hebt uitgevoerd, blijft de polssteun- en toetsenbordeenheid over.



De polssteun- en toetsenbordeenheid terugplaatsen

OPMERKING: Volg de veiligheidsinstructies die bij de computer werden geleverd alvorens u werkzaamheden binnen de computer uitvoert en volg de stappen in **Voordat u in de computer gaat werken**. Na het werken binnen uw computer volgt u de instructies in **nadat u in uw computer heeft gewerkt**. Raadpleeg voor meer informatie over aanbevolen procedures op het gebied van veiligheid onze website over de naleving van wet- en regelgeving op www.dell.com/regulatory_compliance.

Procedure

Plaats de polssteun- en toetsenbordeenheid op een schoon en vlak oppervlak.



Vereisten achteraf

1. Plaats de **touchpad** terug.
2. Plaats het **moederbord** terug.

OPMERKING: Het moederbord kan worden verwijderd en tegelijk met de warmteafleider worden geïnstalleerd, bij het terugplaatsen van de polssteungedeelte.

3. Plaats de **aan-/uitknop met vingerafdruklezer** terug. (indien geïnstalleerd)

4. Plaats de [beeldschermassemblage](#) terug.
5. Plaats de [draadloze kaart](#) terug.
6. Plaats de [netstroomadapterpoort](#) terug.
7. Plaats de [luidsprekers](#) terug.
8. Plaats de [I/O-kaart](#) terug.
9. Plaats de [ventilator](#) terug.
10. Plaats de [harde schijf](#) terug.
11. Plaats de [solid-state schijf/Intel Optane-geheugenmodule](#) terug.
12. Plaats de [knoopbatterij](#) terug.
13. Plaats de [geheugenmodules](#) terug.
14. Plaats de [batterij](#) terug.
15. Plaats de [onderplaat](#) terug.

Apparaatstuurprogramma's

Installatieprogramma voor Intel chipset-software

Controleer in Apparaatbeheer of het chipsetstuurprogramma is geïnstalleerd.

Installeer de updates voor de Intel chipset via www.dell.com/support.

Videostuurprogramma's

Controleer in Apparaatbeheer of het videostuurprogramma is geïnstalleerd.

Installeer de update van het videostuurprogramma via www.dell.com/support.

Stuurprogramma Intel Serial IO

Controleer in Apparaatbeheer of het Intel Serial IO-stuurprogramma is geïnstalleerd.

Installeer de updates van het stuurprogramma via www.dell.com/support.

Stuurprogramma Intel Serial IO

Controleer in Apparaatbeheer of het Intel Serial IO-stuurprogramma is geïnstalleerd.

Installeer de updates van het stuurprogramma via www.dell.com/support.

Intel Trusted Execution Engine-interface

Controleer in Apparaatbeheer of het stuurprogramma voor de Intel Trusted Execution Engine-interface is geïnstalleerd.

Installeer de update van het stuurprogramma via www.dell.com/support.

Stuurprogramma Intel Virtual Button

Controleer in Apparaatbeheer of het stuurprogramma van de Intel Virtual Button is geïnstalleerd.

Installeer de updates van het stuurprogramma via www.dell.com/support.

Draadloze en Bluetooth-stuurprogramma's

Controleer in Apparaatbeheer of het stuurprogramma van de netwerkaart is geïnstalleerd.

Installeer de updates van het stuurprogramma via www.dell.com/support.

Controleer in Apparaatbeheer of het Bluetooth-stuurprogramma is geïnstalleerd.

Installeer de updates van het stuurprogramma via www.dell.com/support.

Systemsetup

OPMERKING: Afhankelijk van de computer en de geïnstalleerde apparaten kunnen de onderdelen die in dit gedeelte worden vermeld wel of niet worden weergegeven.

Opstartvolgorde

Via Boot Sequence kunnen gebruikers de door System Setup gedefinieerde volgorde van het opstartapparaat omzeilen en direct op een specifiek apparaat opstarten (bijvoorbeeld een optische schijf of harde schijf). U kunt het volgende doen tijdens de Power-on Self Test (POST), zodra het Dell logo verschijnt:

- System Setup openen door op de F2-toets te drukken;
- het eenmalige opstartmenu openen door op de F12-toets te drukken.

In het eenmalige opstartmenu staan de apparaten waar het systeem vanaf kan opstarten en de opties voor diagnostiek. De opties van het opstartmenu zijn:

- Verwijderbare schijf (mits beschikbaar)
 - STXXXX-schijf (indien beschikbaar)
- OPMERKING:** XXX staat voor het nummer van de SATA-schijf.

- Optische schijf (mits beschikbaar)
- SATA-harde schijf (indien beschikbaar)
- Diagnostiek

OPMERKING: Na het selecteren van Diagnostiek wordt het scherm ePSA-diagnostiek geopend.

In het scherm voor de opstartvolgorde wordt ook de optie weergegeven voor het openen van het scherm systeeminstallatie.

Navigatietoetsen

OPMERKING: Voor de meeste System Setup-opties geldt dat de door u aangebrachte wijzigingen wel worden opgeslagen, maar pas worden geëffectueerd nadat het systeem opnieuw is opgestart.

Toetsen	Navigatie
Pijl Omhoog	Gaat naar het vorige veld.
Pijl Omlaag	Gaat naar het volgende veld.
Enter	Hiermee kunt u een waarde in het geselecteerde veld invullen (mits van toepassing) of de link in het veld volgen.
Spatiebalk	Vergroot of verkleint een vervolgkeuzelijst, mits van toepassing.
Tabblad	Gaat naar het focusveld.
Esc	Gaat naar de vorige pagina totdat het hoofdscherm wordt weergegeven. Als u in het hoofdscherm op Esc drukt, wordt een bericht weergegeven met de vraag om de niet-opgeslagen wijzigingen op te slaan en wordt het systeem opnieuw opgestart.

Systeeminstallatie

WAARSCHUWING: Tenzij u een computere expert bent, dient u de instellingen voor dit programma niet te wijzigen. Door bepaalde wijzigingen is het mogelijk dat de computer niet goed meer werkt.

OPMERKING: Voordat u het BIOS-setup-programma gebruikt, is het verstandig de scherm informatie van het BIOS-setup-programma te noteren zodat u deze later ter referentie kunt gebruiken.

Gebruik het BIOS Setup-programma voor de volgende doeleinden:

- Informatie krijgen over de onderdelen in uw computer, zoals de hoeveelheid RAM, de grootte van de harde schijf, enz.
- Systeemconfiguratiegegevens wijzigen
- Een door de gebruiker te selecteren optie instellen of wijzigen, zoals het gebruikerswachtwoord, het type harde schijf dat is geïnstalleerd, het in- of uitschakelen van basisapparaten, enz.

BIOS-setup-programma openen

1. Zet de computer aan of start de computer opnieuw.
2. Wacht tijdens POST, wanneer het logo van DELL wordt weergegeven, totdat de F2-melding verschijnt en druk daarna meteen op F2.

OPMERKING: De F2-prompt duidt erop dat het toetsenbord is geïntialiseerd. Deze melding kan zeer snel verschijnen. Let dus goed op en druk direct op F2 zodra de melding verschijnt. Als u op F2 drukt voordat de F2-prompt wordt weergegeven, wordt deze toetsaanslag niet geregistreerd. Als u te lang wacht en het logo van het besturingssysteem verschijnt, moet u blijven wachten tot het bureaublad van het besturingssysteem wordt weergegeven. Zet de computer vervolgens uit en probeer het opnieuw.

Opties voor System Setup

OPMERKING: Afhankelijk van deze computer en de geïnstalleerde apparaten kunnen de onderdelen die in dit gedeelte worden vermeld wel of niet worden weergegeven.

Tabel 3. Opties van System Setup - menu System Information (Systeem informatie)

Overzicht

BIOS Version	Toont het versienummer van de BIOS.
Service Tag	Toont de servicetag van de computer.
Asset Tag	Toont de inventaristag van de computer.
Ownership Tag	Toont de eigenaarstag van de computer.
Manufacture Date	Toont de productiedatum van de computer.
Ownership Date	Toont de aankoopdatum van de computer.
Express Service Code	Toont de code voor expres-service van de computer.
Ownership Tag	Toont de eigenaarstag van de computer.
Signed Firmware Update (Ondertekende firmware-update)	Geeft aan of de ondertekende firmware-update is ingeschakeld.
Batterij	Toont de actuele batterijcapaciteit.
Primaire	Toont de primaire batterij.
Batterijniveau	Toont de actuele batterijcapaciteit.
Batterijstatus	Toont de actuele batterijstatus.
Gezondheid	Toont de actuele batterijcapaciteit.
Netadapter	Geeft aan of een netadapter is geïnstalleerd.
Processor Information	
Processor Type	Toont het type processor.
Maximum Clock Speed	Toont de maximale kloksnelheid van de processor.
Core Count	Toont het aantal cores in de processor.
Processor L2 Cache	Toont de L2 cache-grootte van de processor.
Processor ID	Toont de identificatiecode van de processor.
Processor L3 Cache	Toont de L3 cache-grootte van de processor.

Overzicht

Current Clock Speed	Toont de huidige kloksnelheid van de processor.
Minimum Clock Speed	Toont de minimale kloksnelheid van de processor.
Microcodeversie	Toont de microcodeversie.
Geschikt voor Intel Hyper-Threading	Toont of de processor geschikt is voor Hyper-Threading (HT).
64-Bit Technology	Toont of 64-bits technologie wordt gebruikt.
Memory Information	
Memory Installed	Toont het totale geïnstalleerde computergeheugen.
Memory Available	Toont het totale beschikbare computergeheugen.
Memory Speed	Toont de geheugensnelheid.
Memory Channel Mode	Toont de modus met enkelvoudig of dubbel kanaal.
Memory Technology	Toont de technologie die wordt gebruikt voor het geheugen.
DIMM_SLOT 1	Toont de geheugenmodule in DIMM-sleuf 1
DIMM_SLOT 2	Toont de geheugenmodule in DIMM-sleuf 2
Apparaat informatie	
Video Controller	Toont de geïntegreerde afbeeldingsgegevens van de computer.
dGPU Video Controller	Toont de discrete afbeeldingsgegevens van de computer.
Video BIOS Version	Toont de versie van het video-BIOS van de computer.
Video Memory	Toont de videogeheugengegevens van de computer.
Panel Type	Toont het paneeltype van de computer.
Standaardresolutie	Toont de eigen resolutie van de computer.
Audio Controller	Toont de gegevens over de audiocontroller van de computer.
Wi-Fi Device	Toont de gegevens van het Wi-Fi-apparaat van de computer.
Bluetooth Device	Toont de gegevens van het Bluetooth-apparaat van de computer.

Tabel 4. Opties voor System Setup—Opties voor Opstartmenu

Opties voor opstarten

Geavanceerde opstartinstellingen	
Enable UEFI Network Stack	Hiermee kunt u de UEFI Network Stack in- of uitschakelen. Standaard: UIT.
Boot Mode (Opstartmodus)	
Opstartmodus: alleen UEFI	Toont de opstartmodus van deze computer.
Enable Boot Devices (Opstartapparaten inschakelen)	Hiermee kunt u opstartapparaten voor deze computer in- of uitschakelen.
Boot Sequence	Toont de opstartvolgorde.
BIOS Setup Advanced Mode	Hiermee kunt u geavanceerde BIOS-instellingen in- of uitschakelen. Standaard: AAN.
UEFI Boot Path Security	Met deze optie kunt u bepalen of het systeem de gebruiker vraagt om het beheerderswachtwoord in te voeren bij het opstarten van een UEFI-opstartpad via het F12-opstartmenu. Standaard: Altijd, behalve interne HDD.

Tabel 5. Opties van System Setup - menu System Configuration

Systeemconfiguratie

Date/Time	
Datum	Toont de systeemdatum in de indeling MM/DD/JJJJ. Wijzigingen aan de datum worden direct van kracht.
Tijd	Hiermee stelt u de computertijd in op de 24-uursindeling UU/MM/SS. U kunt schakelen tussen de 12-uurs- en 24-uursklok. Wijzigingen aan de tijd worden direct van kracht.
Enable SMART Reporting (SMART-rapportage inschakelen)	Hiermee kunt u SMART (Self-Monitoring, Analysis, and Reporting Technology) tijdens het opstarten van de computer in- of uitschakelen om fouten met de harde schijf weer te geven. Standaard: UIT.
Enable Audio (Audio inschakelen)	Schakelt alle ingebouwde audiocontrollers in of uit. Standaard: AAN.
Enable Microphone (Microfoon inschakelen)	Hiermee kunt u de microfoon in- of uitschakelen. Standaard: AAN.
Enable Internal Speaker (Interne luidspreker inschakelen)	Hiermee kunt u interne luidspreker in- of uitschakelen. Standaard: AAN.
USB Configuration	
Opstartondersteuning inschakelen	Hiermee kunt u opstarten vanaf USB-opslagapparaten zoals een externe harde schijf, optisch station en USB-station in- of uitschakelen.
Enable External USB Ports (Externe USB-poorten inschakelen)	Hiermee schakelt u in of uit dat de USB-poorten werken in een besturingssysteemomgeving.
SATA Operation	Hiermee kunt u de bewerkingsmodus van de geïntegreerde SATA harde-schijfcontroller configureren. Standaard: RAID. SATA is geconfigureerd om de RAID-modus (Intel Rapid Restore Technology) te ondersteunen.
Drives	Hiermee kunt u diverse interne schijven in- of uitschakelen.
M.2 PCIe SSD-0/SATA-2	Standaard: AAN.
SATA-0	Standaard: AAN.
Schijfinformatie	Toont de informatie van diverse interne schijven.
Miscellaneous Devices	Hiermee kunt u diverse interne schijven in- of uitschakelen.
Enable Camera	Hiermee wordt de camera in- of uitgeschakeld. Standaard: AAN.
Keyboard Illumination	Configureert de bedrijfsmodus van de functie voor toetsenbordverlichting. Standaard: Disabled (Uitgeschakeld). De verlichting van het toetsenbord is altijd uitgeschakeld.
Keyboard Backlight Timeout on AC	Configureert de time-out-waarde voor het toetsenbord wanneer de netadapter is aangesloten op het systeem. De time-outwaarde van de toetsenbordverlichting is alleen van kracht wanneer de achtergrondverlichting is ingeschakeld. Standaard: 10 seconden.

Systemconfiguratie

Keyboard Backlight Timeout on Battery	Configureert de time-out-waarde voor het toetsenbord als het systeem alleen op batterij wordt uitgevoerd. De time-outwaarde van de toetsenbordverlichting is alleen van kracht wanneer de achtergrondverlichting is ingeschakeld. Standaard: 10 seconden.
Touchscreen	Hiermee schakelt u het aanraakscherm voor het besturingssysteem in of uit. OPMERKING: Het aanraakscherm zal altijd in de BIOS-setup werken, ongeacht deze instelling. Standaard: AAN.

Tabel 6. Opties van System Setup - menu Video

Video

LCD Brightness	
Helderheid op batterij	Hiermee wordt de helderheid van het scherm ingesteld als het systeem alleen op batterij wordt uitgevoerd.
Helderheid op wisselstroom	Hiermee wordt de helderheid van het scherm ingesteld als het systeem alleen op wisselstroom wordt uitgevoerd.

Tabel 7. Opties voor System Setup - menu Security (Beveiliging)

Beveiliging

Enable Admin Setup Lockout (Blokkeren beheerder-setup inschakelen)	Hiermee kunt u voorkomen dat gebruikers de BIOS openen wanneer er een beheerderswachtwoord is ingesteld. Standaard: UIT.
Password Bypass	Hiermee kunt u tijdens het opnieuw opstarten van het systeem het System (Boot) Password en het wachtwoord van de interne harde schijf omzeilen. Standaard: Disabled (Uitgeschakeld).
Enable Non-Admin Password Changes (Niet-beheerderswachtwoordwijzigingen inschakelen)	Hiermee kunt u in- of uitschakelen dat de gebruiker het wachtwoord voor het systeem en de harde schijf kan veranderen zonder dat daar het beheerderswachtwoord voor nodig is Standaard: AAN.
Non-Admin Setup Changes	
Wijzigingen schakelaar voor draadloos netwerk toestaan	Hiermee kunt u wijzigingen in de installatieopties in- of uitschakelen als er een beheerderswachtwoord is ingesteld. Standaard: UIT.
UEFI capsule firmware-updates inschakelen	Hiermee kunt u BIOS-updates via UEFI Capsule-updatepakketten in- of uitschakelen.
Absolute	Hiermee kunt u de BIOS-module-interface van de optionele Computrace(R)-service van Absolute Software in- of uitschakelen.
Intel Platform Trust Technology On	Hiermee kunt u de zichtbaarheid van het Platform Trust Technology (PTT) op het besturingssysteem in- of uitschakelen. Standaard: AAN.
PPI Bypass for Clear Commands	Hiermee schakelt u in of uit dat het besturingssysteem de BIOS Physical Presence Interface (PPI)-gebruikersprompts over kan slaan wanneer de opdracht Clear (Wissen) wordt uitgevoerd. Standaard: UIT.
Clear (Wissen)	Hiermee schakelt u in of uit dat de computer de PTT-gebruikersinformatie wist en de PTT terugzet naar de standaardinstelling. Standaard: UIT.

Beveiliging

Intel SGX	Hiermee schakelt u de Intel Software Guard Extensions (SGX) in of uit om een veilige omgeving te bieden voor het uitvoeren van codes en het opslaan van gevoelige informatie. Standaard: softwaregestuurd
SMM Security Mitigation	Hiermee kunt u extra instellingen voor UEFI SMM-beveiligingsbeperking in- of uitschakelen. Standaard: UIT. OPMERKING: Deze functie kan leiden tot compatibiliteitsproblemen of verlies van functionaliteit met sommige oudere tools en toepassingen.

Tabel 8. Opties voor System Setup—Wachtwoordmenu

Secure Boot

Sterke wachtwoorden inschakelen	Hiermee kunt u sterke wachtwoorden in- of uitschakelen. Standaard: UIT.
Password Configuration	Regelt het minimum- en maximaal aantal tekens dat is toegestaan voor de beheerders- en systeemwachtwoorden.
Admin Password	Hiermee kunt u het beheerderswachtwoord instellen, wijzigen, of verwijderen (soms het installatiewachtwoord genoemd).
System Password	Hiermee kunt u het systeemwachtwoord instellen, wijzigen of verwijderen.
Enable Master Password Lockout (Blokkeren masterwachtwoord inschakelen)	Hiermee kunt u ondersteuning voor het masterwachtwoord in- of uitschakelen. Standaard: UIT.

Tabel 9. Opties van System Setup - menu Secure Boot (Beveiligd opstarten)

Secure Boot

Enable Secure Boot (Secure Boot inschakelen)	Hiermee kunt u in- of uitschakelen dat de computer alleen opstart met gevalideerde opstartsoftware. Standaard: UIT. OPMERKING: Als u Secure Boot wilt inschakelen, dient de computer in de UEFI-opstartmodus te staan en dient de optie Enable Legacy Option ROMs uitgezet te zijn.
Secure Boot Mode	Hiermee selecteert u de Secure Boot-bewerkingsmodus. Standaard: geïmplementeerde modus. OPMERKING: Geïmplementeerde modus moet worden geselecteerd voor normale werking van Secure Boot.

Tabel 10. Opties van System Setup - menu Expert Key Management (Expert versleutelingsbeheer)

Expert Key Management (Expert versleutelingsbeheer)

Enable Custom Mode	Hiermee kunt u in- of uitschakelen dat de beveiligingssleuteldatabases PK, KEK, db en dbx kunnen worden aangepast. Standaard: UIT.
Custom Mode Key Management	Selecteert de aangepaste waarden voor Expert key Management. Standaard: PK.

Tabel 11. Opties van System Setup - menu Performance (Prestaties)

Prestaties

Intel Hyper-Threading Technology	Met deze optie wordt de Intel Hyper-Threading Technology in- of uitgeschakeld zodat processorbronnen efficiënter worden gebruikt. Standaard: AAN.
Intel SpeedStep	Hiermee schakelt u de Intel SpeedStep-technologie in of uit om het processorvoltage en de core-frequentie dynamisch aan te passen en zo het gemiddelde energieverbruik en de warmte te verlagen. Standaard: AAN.
Intel TurboBoost Technology	Met deze optie wordt de Intel TurboBoost-modus van de processor in- of uitgeschakeld. Als deze optie is ingeschakeld kan het Intel TurboBoost-stuurprogramma de prestaties van de CPU of grafische processor verhogen. Standaard: AAN.
Multi-Core Support	Wijzigt het aantal CPU-kernen dat beschikbaar is voor het besturingssysteem. De standaard waarde is ingesteld op het maximum aantal cores. Standaardinstelling: alle cores.
C-State Control inschakelen	Hiermee schakelt u de mogelijkheid van de CPU in of uit om standen met laag energieverbruik te starten of stoppen. Standaard: AAN.

Tabel 12. Opties van System Setup - menu Power Management (Energiebeheer)

Power Management

Wake on AC (Uit standby door AC)	Hiermee kan de computer worden ingeschakeld en naar de opstartmodus gaan wanneer de computer is aangesloten op wisselstroom. Standaard: UIT.
Auto on Time	Hiermee wordt de computer automatisch ingeschakeld op opgegeven dagen en tijden. Standaard: Disabled (Uitgeschakeld). De computer zal niet automatisch worden ingeschakeld.
Battery Charge Configuration	Hiermee gebruikt de computer de batterij tijdens energieverbruiksuren. Gebruik onderstaande opties om gebruik van wisselstroom te voorkomen op bepaalde tijden van elke dag. Standaard: Aangepast. Batterij-instellingen worden adaptief geoptimaliseerd gebaseerd op uw typische batterijverbruik.
Enable Advanced Battery Charge Configuration (Geavanceerde configuratie voor het laden van de batterij inschakelen)	Hiermee kunt u de functie Advanced Battery Charge Configuration (Configuratie geavanceerde batterijlading) inschakelen vanaf het begin van de dag tot een opgegeven werktijd. Advanced Battery Charged maximaliseert de batterijstatus tijdens intensief gebruik gedurende een werkdag. Standaard: UIT.
Block Sleep	Voorkomt dat de computer in het besturingssysteem in de slaapstand (S3) gaat. Standaard: UIT. i OPMERKING: Indien ingeschakeld zal de computer niet in de slaapstand gaan. Intel Rapid Start wordt automatisch uitgeschakeld en de energiebeheeroptie voor het besturingssysteem zal leeg zijn als die was ingesteld op de Slaapstand.
Enable USB Wake Support (Uit stand-by door USB inschakelen)	Hiermee kunt u instellen of USB-apparaten de computer uit stand-bymodus mogen halen. Standaard: UIT.

Power Management

Enable Intel Speed Shift Technology	Hiermee schakelt u de Intel Speed Shift Technology-ondersteuning in of uit, waardoor het besturingssysteem automatisch de juiste processorprestaties kan selecteren. Standaard: AAN.
-------------------------------------	---

Tabel 13. Opties van System Setup - menu Wireless

Draadloos

Wireless Switch

Hiermee bepaalt u welke draadloze apparaten kunnen worden beheerd door de schakelaar voor draadloos netwerken. Voor Windows 8-systemen wordt dit direct geregeld door een besturingssysteemschijf. Als gevolg daarvan heeft de instelling geen invloed op het gedrag van de draadloze schakelaar.

OPMERKING: Wanneer zowel WLAN als WiGig aanwezig zijn, is het in- en uitschakelen van besturingselementen gebundeld. Ze kunnen niet afzonderlijk van elkaar worden in- of uitgeschakeld.

WLAN Standaard: AAN.

Bluetooth Standaard: AAN.

Wireless Device Enable

Hiermee kunt u interne WLAN-/Bluetooth-apparaten in- of uitschakelen.

WLAN Standaard: AAN.

Bluetooth Standaard: AAN.

Tabel 14. Opties van System Setup - menu POST Behavior (POST-gedrag)

POST-gedrag

Numlock Enable Hiermee kunt u Numlock in- of uitschakelen wanneer de computer opstart.
Standaard: AAN.

Enable Adapter Warnings (Adapterwaarschuwingen inschakelen) Hiermee wordt ingeschakeld dat de computer beeldschermadapterfoutberichten weergeeft tijdens het opstarten.
Standaard: AAN.

Extend BIOS POST Time Hiermee configureert u de laadtijd van de BIOS POST (Power-On Self-Test).
Standaard: 0 seconden.

Fastboot Hiermee configureert u de snelheid van het UEFI-opstartproces.
Standaard: Thorough Voert volledige initialisatie van hardware en configuratie uit tijdens opstarten.

Fn Lock Options Hiermee kunt u de Fn-vergrendelingsmodus in- of uitschakelen.
Standaard: AAN.

Vergrendelingsmodus Standaard: secundaire vergrendelingsmodus. Secundaire vergrendelingsmodus = Als deze optie is geselecteerd, scannen de F1- t/m F12-toetsen de code voor hun secundaire functies.

Full Screen Logo Hiermee geeft u het volledige logo weer op het scherm als uw afbeelding overeenkomt met de schermresolutie.
Standaard: UIT.

POST-gedrag

Warnings and Errors

Selecteert een actie die moet worden uitgevoerd als een waarschuwing of fout wordt aangetroffen tijdens het opstarten.

Standaard: Prompt on Warnings and Errors (Vragen bij waarschuwingen en foutmeldingen). Stopt, vraagt en wacht voor input van de gebruiker wanneer waarschuwingen of fouten worden gedetecteerd.

OPMERKING: Fouten die als kritiek worden gezien voor de bewerking van de systeemhardware zullen het systeem altijd stoppen.

Tabel 15. Opties voor System Setup—Virtualisatiemenu

Virtualization

Intel Virtualization Technology

Hiermee kan de computer een Virtual Machine Monitor (VMM) uitvoeren.
Standaard: AAN.

VT for Direct I/O

Hiermee kan de computer Virtualization Technology for Direct I/O (VT-d) uitvoeren. VT-d is een Intel-methode die zorgt voor virtualisatie van geheugentoewijzing I/O.
Standaard: AAN.

Tabel 16. Opties van System Setup - menu Maintenance (Onderhoud)

Maintenance

Asset Tag

Hiermee maakt u een systeeminventarislabel dat kan worden gebruikt door een systeembeheerder als unieke identificatie van een bepaald systeem. Eenmaal ingesteld in de BIOS, kan de inventarislabel niet worden gewijzigd.

Service Tag

Toont de servicetag van de computer.

BIOS Recovery from Hard Drive

Hiermee kan de computer herstellen van een slechte BIOS-installatiekopie, zolang het opstartblokkedeelte intact is en functioneert.
Standaard: AAN.

OPMERKING: De BIOS-herstelfunctie is ontworpen om het primaire BIOS-blok te herstellen en kan niet werken als het opstartblok is beschadigd. Deze functie werkt niet in geval van EC-corruptie, ME-corruptie of een aan hardware gerelateerd probleem. De herstelkopie moet aanwezig zijn op een niet versleutelde partitie op de schijf.

BIOS auto-herstel

Hiermee kan de computer het BIOS automatisch herstellen zonder enige actie van de gebruiker. Deze functie vereist dat BIOS Recovery vanaf de harde schijf wordt ingesteld op Ingeschakeld.
Standaard: UIT.

Start Data Wipe (Gegevens wissen starten)

WAARSCHUWING: Deze Secure Wipe Operation verwijdert informatie op een manier waardoor het niet meer kan worden gereconstrueerd.
Als deze optie is ingeschakeld, plant het BIOS een gegevenswiscyclus voor opslagapparaten die zijn verbonden met het moederbord wanneer het systeem de volgende keer wordt opgestart.
Standaard: UIT.

Allow BIOS Downgrade

Hiermee beheert u het terugzetten van de systeemfirmware naar vorige revisies.
Standaard: AAN.

Dell Development Configuration

Hiermee schakelt u in dat de handtekening van de Flash-update wordt overschreven.
Standaard: UIT.

Tabel 17. Opties van System Setup - menu System Logs (Systeemlogboeken)

Systeemlogboeken

Logboek voor energiegebeurtenissen	Toont gebeurtenissen met betrekking tot de voeding. Standaard: bewaren.
BIOS-logboek	Toont BIOS-gebeurtenissen. Standaard: bewaren.
Logboek voor thermische gebeurtenissen	Toont thermische gebeurtenissen. Standaard: bewaren.

Tabel 18. Opties voor System Setup - menu SupportAssist

SupportAssist

Dell Auto OS Recovery Threshold	Hiermee kunt u automatisch opstarten voor SupportAssist System Resolution Console en voor de Dell OS Recovery-tool ondersteunen. Standaard: 2.
SupportAssist OS Recovery	Hiermee kunt u de opstartprocedure voor de tool SupportAssist OS Recovery in- of uitschakelen in het geval van bepaalde systeemfouten. Standaard: AAN.

CMOS-instellingen wissen

 **WAARSCHUWING:** Het wissen van de CMOS-instellingen zal de BIOS-instellingen op uw computer resetten.

1. Verwijder de [onderplaat](#).
2. Trek de batterijkabel los van het moederbord.
3. Verwijder de [knoopbatterij](#).
4. Wacht één minuut.
5. Plaats de [knoopbatterij](#) terug.
6. Sluit de batterijkabel aan op het moederbord.
7. Plaats de [onderplaat](#) terug.

Het wissen van BIOS (System Setup)- en systeemwachtwoorden

Om de systeem- of BIOS-wachtwoorden te wissen, neemt u contact op met Dell voor technische ondersteuning, zoals omschreven op www.dell.com/contactdell.

 **OPMERKING:** Voor informatie over het resetten van wachtwoorden voor Windows of toepassingen, raadpleegt u de documentatie bij Windows of uw toepassing.

Problemen oplossen

Diagnostische Enhanced Pre-Boot System Assessment (ePSA)

De ePSA-diagnose (ook bekend als systeemdiagnose) voert een volledige controle van uw hardware. ePSA maakt deel uit van het BIOS en wordt door het BIOS intern gestart. De ingebouwde systeemdiagnostiek biedt een aantal opties voor specifieke apparaten of apparaatgroepen waarmee u het volgende kunt doen:

- automatische tests kunt laten uitvoeren of in interactieve modus
- tests herhalen
- testresultaten weergeven of opslaan
- grondige testen kunt laten uitvoeren voor extra testmogelijkheden voor nog meer informatie over het/de defecte apparaat/apparaten
- statusmeldingen bekijken waarin staat of de tests goed verlopen zijn
- foutmeldingen bekijken waarin staat of er tijdens het testen problemen zijn opgetreden

OPMERKING: Voor sommige testen voor specifieke apparaten is gebruikersinteractie vereist. Zorg er voor dat u altijd aanwezig bent bij de computerterminal wanneer er diagnostische testen worden uitgevoerd.

ePSA-diagnose uitvoeren

1. Zet de computer aan.
2. Druk tijdens het opstarten van de computer op F12 wanneer het logo van Dell verschijnt.
3. Selecteer in het opstartmenu de optie **Diagnostics (Diagnose)**.
4. Klik op de pijl in de linkerbenedenhoek.
De startpagina van Diagnostics (Diagnose) wordt weergegeven.
5. Klik op de pijl in de rechterbenedenhoek om naar het paginaoverzicht te gaan.
De gedetecteerde onderdelen worden weergegeven.
6. Als u alleen een test voor een specifiek apparaat wilt laten uitvoeren, drukt u op Esc en klikt u op **Yes (Ja)** om de diagnosesettest te stoppen.
7. Selecteer het apparaat in het linkervenster en klik op **Run Tests (Tests starten)**.
8. Van eventuele problemen worden foutcodes weergegeven.
Noteer de foutcode en het validatienummer en neem contact op met Dell.

Diagnostiek

Lampje voeding en batterijstatus

Geeft de status en de toestand van de batterij van de computer aan.

Wit lampje - De netadapter is aangesloten en de batterij wordt opgeladen.

Oranje lampje - De batterij is bijna leeg of kritiek.

Uit - De batterij is volledig opgeladen.

Bijvoorbeeld, het statuslampje van de voeding en de batterij knippert twee keer oranje gevolgd door een pauze, en knippert vervolgens drie keer gevolgd door een pauze. Dit 2,3-patroon houdt aan totdat de computer is uitgeschakeld en geeft aan dat er geen geheugen of RAM werd gevonden.

De volgende tabel beschrijft de verschillende lichtpatronen en wat ze aangeven.

Tabel 19. Diagnostiek

Diagnostische lampjescodes	Omschrijving van het probleem
2,1	Processorfout
2,2	Moederbord: BIOS of ROM-fout (Read-Only Memory)
2,3	Geen geheugen of RAM (Random-Access Memory) gedetecteerd
2,4	Geheugen- of RAM-fout (Random-Access Memory)
2,5	Ongeldig geheugen geïnstalleerd
2,6	Systeemkaart- of chipsetfout
2,7	Fout in beeldscherm
3,1	Knoopcelfout
3,2	PCI-, videokaart-/chipfout
3,3	Herstel-image niet gevonden
3,4	Herstel-image gevonden maar ongeldig
3,5	Voedingsblokfout
3,6	BIOS Flash van systeem incompleet
3,7	Management Engine-fout (ME)

Statuslampje voor camera: geeft aan of de camera in gebruik is.

- Wit lampje - camera is in gebruik.
- Uit - camera is niet in gebruik.

Statuslampje Caps Lock: geeft aan of Caps Lock is ingeschakeld of uitgeschakeld.

- Wit lampje - Caps Lock is ingeschakeld.
- Uit - Caps Lock is uitgeschakeld.

Het besturingssysteem herstellen

Wanneer uw computer zelfs na herhaalde pogingen niet meer kan opstarten naar het besturingssysteem, wordt Dell SupportAssist OS Recovery automatisch gestart.

Dell SupportAssist OS Recovery is een op zichzelf staande tool die vooraf is geïnstalleerd op alle Dell computers met het Windows 10-besturingssysteem. Het bestaat uit hulpprogramma's voor het diagnosticeren en oplossen van problemen die kunnen optreden voordat uw computer opstart naar het besturingssysteem. Hiermee kunt u hardwareproblemen diagnosticeren, uw computer herstellen, een back-up van uw bestanden maken of uw computer herstellen naar de fabrieksinstellingen.

U kunt het hulpprogramma ook downloaden van de supportwebsite van Dell om uw computer te herstellen en de problemen op te lossen als het niet lukt om op te starten naar het primaire besturingssysteem als gevolg van software- of hardwarefouten.

Zie voor meer informatie over Dell SupportAssist OS Recovery de *Dell SupportAssist OS Recovery-gebruikshandleiding* op www.dell.com/support.

Het BIOS flashen

Mogelijk moet u het BIOS flashen wanneer er een update beschikbaar is of na het vervangen of terugplaatsen van het moederbord.

Volg deze stappen om het BIOS te flashen:

1. Zet de computer aan.
2. Ga naar www.dell.com/support.
3. Klik op **Product support** (productondersteuning), voer de servicetag van uw computer in en klik op **Submit** (verzenden).

 **OPMERKING:** Als u niet beschikt over de servicetag, gebruikt u de functie automatisch detecteren of handmatig bladeren voor uw model computer.

4. Klik op **Drivers & downloads (Stuurprogramma's en downloads) > Find it myself (Ik vind het zelf)**.

5. Selecteer het besturingssysteem dat op uw computer is geïnstalleerd.
6. Scroll naar beneden op de pagina en vouw **BIOS uit**.
7. Klik op **Downloaden** om de laatste versie van de BIOS voor uw computer te downloaden.
8. Ga na het downloaden naar de map waar u het BIOS update-bestand heeft opgeslagen.
9. Dubbelklik op het pictogram van het BIOS update-bestand en volg de instructies op het scherm.

Intel Optane geheugen inschakelen

1. Klik op de taakbalk op het vak Zoeken, en typ vervolgens .
2. Intel Rapid Storage-technologie
De **Intel Rapid Storage Technologie**- venster wordt weergegeven.
3. Op het tabblad **Status**, klik op **Inschakelen** om de Intel Optane geheugen.
4. Op het waarschuwingsscherm, selecteer een compatibele fast schijf en klik vervolgens op **Ja** om door te gaan inschakelen Intel Optane geheugen.
5. Klik op **Intel Optane geheugen opnieuw uit** te voeren waardoor uw Intel Optane geheugen.

 **OPMERKING: Toepassingen duurt maximaal drie opeenvolgende gestart nadat enablement te zien over de volledige prestaties voordelen.**

Intel Optane geheugen uitschakelen

 **WAARSCHUWING: Na het uitschakelen van Intel Optane geheugen, niet het stuurprogramma voor Intel Rapid Storage Technologie zoals dat zal resulteren in een fout met blauw scherm. De Intel Rapid Storage Technologie user interface kan worden verwijderd zonder de installatie van het stuurprogramma.**

 **OPMERKING: Uitschakelen van Intel Optane geheugen is vereist voordat de SATA-opslag apparaat versneld door de Intel Optane geheugenmodule uit de computer.**

1. Klik op de taakbalk op het vak Zoeken, en typ vervolgens .
2. Intel Rapid Storage-technologie
De **Intel Rapid Storage Technologie**- venster wordt weergegeven.
3. Op de **Intel Optane geheugen** tab, klik op **Disable** (Uitschakelen van de Intel Optane geheugen.
4. Klik op **Ja** als u akkoord gaat met de waarschuwing.
Het uitschakelen van de voortgang wordt weergegeven.
5. Klik op **Opnieuw opstarten** om complete uitschakelen uw Intel Optane geheugen en start uw computer.

 **OPMERKING: Voor computers waarop Intel Optane geheugen fungeert als een primaire opslag, niet uitschakelen van de Intel Optane geheugen. De optie uitschakelen, worden grijs weergegeven.**

BIOS flashen (USB-stick)

1. Volg de procedure van stap 1 tot en met stap 7 in "[Het BIOS flashen](#)" to download the latest BIOS setup program file.
2. Maak een opstartbaar USB-flash-station. Zie het Knowledge Base-artikel [SLN143196](#) op www.dell.com/support voor meer informatie over het gebruik van Dell Update.
3. Kopieer het BIOS Setup-programma bestand om de opstartbare USB-schijf.
4. Sluit de opstartbare USB-station aan de rekenenheid die de BIOS-update.
5. Start de computer en druk op **F12** zodra het Dell-logo wordt weergegeven op het scherm.
6. Opstarten vanaf het USB-station uit het **eenmalige opstartmenu op**.
7. Typ het BIOS Setup-programma bestandsnaam en druk op **Enter**.
8. Het **BIOS Update-hulpprogramma wordt** weergegeven. Volg de aanwijzingen op het scherm om het koppelingproces te voltooien.

Wifi-stroomcyclus

Als uw computer geen toegang tot het internet heeft vanwege problemen met Wifi kan een Wifi-stroomcyclusprocedure worden uitgevoerd. De volgende procedure bevat de instructies voor het uitvoeren van een Wifi-stroomcyclus:

 **OPMERKING:** Sommige ISP's (Internet Service Providers) bieden een gecombineerde modem/router.

1. Zet de computer uit.
2. Schakel de modem uit.
3. Schakel de draadloze router uit.
4. Wacht 30 seconden.
5. Schakel de draadloze router in.
6. Schakel de modem in.
7. Zet de computer aan.

Reststroom verwijderen

Reststroom is de statische elektriciteit die op de computer nog achterblijft nadat deze is uitgeschakeld en de accu verwijderd is. De volgende procedure bevat de instructies voor het verwijderen van de reststroom:

1. Zet de computer uit.
2. Koppel de netadapter los van de computer.
3. Houd de aan-uitknop 15 seconden lang ingedrukt om de reststroom te verwijderen.
4. Sluit de netadapter weer aan op de computer.
5. Zet de computer aan.

Hulp verkrijgen en contact opnemen met Dell

Bronnen voor zelfhulp

U kunt informatie en hulp bij Dell-producten en services krijgen door middel van deze bronnen voor zelfhulp.

Tabel 20. Bronnen voor zelfhulp

Bronnen voor zelfhulp	Bronlocatie
Informatie over producten en services van Dell	www.dell.com
App Dell Help en ondersteuning	
Help openen	In Windows Zoeken typt u Help and Support en drukt u op Enter .
Online help voor besturingssysteem	www.dell.com/support/windows
Informatie over probleemoplossing, gebruikershandleidingen, instructies voor installatie, productspecificaties, technische ondersteuningsblogs, stuurprogramma's, software-updates enzovoorts.	www.dell.com/support
Knowledge Base-artikelen van Dell voor allerlei computerproblemen.	<ol style="list-style-type: none"> 1. Ga naar www.dell.com/support. 2. Typ het onderwerp of trefwoord in het vak Search (zoeken). 3. Klik op Search (zoeken) om verwante artikelen op te halen.
Leer en ken de volgende informatie over uw product: <ul style="list-style-type: none"> • Productspecificaties • Besturingssysteem • Uw product installeren en gebruiken • Gegevensback-up • Problemen oplossen en diagnostiek • Fabrieks- en systeemherstel • BIOS-gegevens 	Ga naar <i>Me and My Dell</i> op www.dell.com/support/manuals . Om de <i>Me and My Dell</i> (Ik en mijn Dell) te vinden die relevant is voor uw product, moet u uw product identificeren via het volgende: <ul style="list-style-type: none"> • Selecteer Detect Product (Product detecteren). • Zoek uw product via de vervolkeuzelijst onder View Products (Producten bekijken). • Voer het Service Tag number (Servicetag-nummer) of Product ID (product-ID) in het zoekvak in.

Contact opnemen met Dell

Ga naar www.dell.com/contactdell als u contact wilt opnemen met Dell voor verkoop, technische ondersteuning of aan de klantenservice gerelateerde zaken.

 **OPMERKING: De beschikbaarheid hiervan verschilt per land en product. Sommige services zijn mogelijk niet beschikbaar in uw land.**

 **OPMERKING: Als u geen actieve internetverbinding hebt, kunt u de contactgegevens vinden op de factuur, de pakbon of in de productcatalogus van Dell.**